ГОД ИЗДАНИЯ 43-й

ПРОЛЕТАРИИ ВСЕХ СТРАН, СОЕДИНЯЙТЕСЬ!

КРАСНЫЙ СЕВЕР

ОРГАН ВОЛОГОДСКОГО ОБЛАСТНОГО И ГОРОДСКОГО КОМИТЕТОВ КОММУНИСТИЧЕСКОЙ ПАРТИИ СОВЕТСКОГО СОЮЗА, ОБЛАСТНОГО И ГОРОДСКОГО СОВЕТОВ ДЕПУТАТОВ ТРУДЯЩИХСЯ

№ 40 (12704) Среда, 17 февраля 1960 года ЦЕНА 20 КОП.

ЖИТЬ В МИРЕ И ДРУЖБЕ

Речь Н. С. Хрущева на Бхилайском металлургическом заводе

БХИЛАИ, 15 февраля. (ТАСС). Выступая с речью на митинге на Бхилайском заводе, глава Советского правительства Н. С. Хрущев заявил:

С большой радостью мы воспользовались любезным приглашением посетить Бхилайский металлургический завод не только потому, что наш завод является символом нерушимой дружбы и сотрудничества между нашими странами, а еще и потому, что здесь зримо проступают черты будущей Индии—развитой индустриальной державы. Правительство Республики Индии во главе с уважаемым Премьер-Министром г-ном Неру, выражая национальные интересы, взяло правильный курс на создание крупных индустриальных центров, которые помогут укрепить экономическую независимость страны, двинуть всю ее экономику, поднять жизненный уровень народа.

Чтобы ликвидировать тяжелое наследие колониального прошлого и обеспечить себе лучшую жизнь, надо пройти еще очень трудный путь борьбы, — продолжал Н. С. Хрущев. Завоевание свободы народами бывших колоний и покуплений — это только первый шаг к подлинной самостоятельности. Для того, чтобы добиться полной независимости, необходимо иметь высокоразвитую национальную экономику.

А успешное экономическое развитие любой страны возможно лишь путем индустриализации. Мы хорошо знаем это по собственному опыту.

Многие западные экономисты утверждают, заявил далее Н. С. Хрущев, будто таким странам, как Индия, лучше отказаться от промышленного развития и вперед сосредоточиться на производстве сельскохозяйственных продуктов, а также отдельных видов минерального сырья, экспортируя их по дешевке за границу и получая оттуда втридорога промышленные товары и оборудование. Эти «теории» отражают и пытаются обосновать стремление монополистического капитала увековечить создание колониальном уродливое международное разделение труда, обрекающее сотни миллионов людей на нищету.

Мы всегда выступали против подобных «теорий» и считали, что все страны могут и должны иметь свою отечественную высокоразвитую промышленность — основу основ независимости государства. Стремление Индии развивать свою индустрию понятно и близко советским людям. Мы желаем вам всяческих успехов на этом трудном, но славном пути.

Страны Азии, Африки и Латинской Америки, указал Н. С. Хрущев, находятся в гораздо более благоприятном положении в смысле получения помощи, чем находился Советский Союз 40 лет назад.

Возникновение и бурный рост мировой социалистической системы и крушение колониальных империй, соревнование социализма и капитализма на мировой арене поставили проблему помощи слаборазвитым странам в порядок дня мировой политики.

В основе экономического и технического сотрудничества Советского Союза со странами Азии и Африки, подчеркнул Н. С. Хрущев, лежит искреннее желание помочь этим странам в их наступлении на отсталость, нищету, болезни, неграмотность. Еще до Октябрьской революции основатель Советского государства В. И. Ленин говорил, что «мы все усилия приложим, чтобы с монголами, персами, индийцами, египтянами сблизиться и слиться», что «мы постараемся оказать этим отсталым и угнетенным более, чем мы, народам бескорыстную культурную помощь».

Советский Союз в своей политике неизменно следует этим ленинским заветам.

Доказательством тому может служить крепнущее и развивающееся экономическое и техническое сотрудничество между Советским Союзом и Республикой Индии, которое наиболее полно проявилось в ходе строительства Бхилайского металлургического завода.

Н. С. Хрущев рассказал о своих впечатлениях от посещения металлургического гиганта и тепло отозвался о сотрудничестве индийских и советских специалистов.

Мне думается, сказал глава Советского правительства, что недалеко то время, когда Индия будет не только удовлетворять свои собственные потребности в металле. Она выйдет на мировой рынок и сможет успешно конкурировать с другими странами, так как будет производить самый дешевый и высококачественный металл из тех замечательных руд, которыми она располагает.

Строительство нашего замечательного завода, подчеркнул Н. С. Хрущев, советские люди рассматривают как яркий пример международного сотрудничества стран с различным общественным строем, неопровержимое доказательство правильности ленинской миролюбивой политики, образец экономического сотрудничества Советского Союза с народами, борющимися за укрепление своей свободы и независимости.

Народы Советского Союза, как и народы Республики Индии, заняты мирным созидательным трудом, заявил в заключение Н. С. Хрущев. Советские люди рады тому, что сейчас наблюдается ослабление «холодной войны», и готовы сделать все для того, чтобы исчезли страх и подозрительность в отношениях между государствами, чтобы установились хорошие добрососедские отношения между народами.

Советские люди воспитаны в духе уважения к другим народам. Мы искренне хотим и стремимся к тому, чтобы не только самим жить хорошо, но чтобы все люди на земле жили хорошо.

Совместное советско-индийское коммюнике

ДЕЛИ, 16 февраля. (ТАСС). Здесь опубликовано совместное советско-индийское коммюнике в связи с пребыванием Председателя Совета Министров СССР Н. С. Хрущева в Индии с 11 по 16 февраля 1960 года.

В Дели, как и в других местах, которые посетил Н. С. Хрущев, говорится в коммюнике, народ оказывал теплый, дружественный прием, отличительной чертой которого было проявление всеобщего энтузиазма. Эта демонстрация доброй воли является данью мировому государственному деятелю, который предано трудится для дела мира, а также выражением счастливых отношений, существующих между Индией и Советским Союзом и народами этих двух стран.

Н. С. Хрущев, указывается в совместном коммюнике, встречался и имел беседы с президентом, вице-президентом, премьер-министром и другими членами правительства Индии. В его беседах с премьер-министром и другими лицами, который предано трудится для дела мира, а также выражением счастливых отношений, существующих между Индией и Советским Союзом и народами этих двух стран.

Н. С. Хрущев, указывается в совместном коммюнике, встречался и имел беседы с президентом, вице-президентом, премьер-министром и другими членами правительства Индии. В его беседах с премьер-министром и другими лицами, который предано трудится для дела мира, а также выражением счастливых отношений, существующих между Индией и Советским Союзом и народами этих двух стран.

Оба премьер-министра с большим удовлетворением отметили, что за последнее время в международной обстановке произошли благоприятные сдвиги, приведшие к значительному ослаблению международной напряженности. Это ослабление произошло в немалой степени благодаря личной инициативе и совместным усилиям руководителей великих держав, особенно Председателя Совета Министров СССР Н. С. Хрущева и президента США Д. Эйзенхауэра.

Совместное коммюнике подчеркивает, что личные контакты, которые были установлены между ними и которые укрепляются в результате обмена визитами, являются ценным фактором в улучшении международного взаимопонимания и содействовали достижению всеми приверженцами договоренности провести встречу руководящих государственных деятелей СССР, США, Англии и Франции на самом высоком уровне в мае текущего года.

Се своей стороны, Индия с готовностью заявляет о своей доброй воле и моральной поддержке этих постоянных и длительных усилий к миру.

Премьер-министр Индии повторил свою высокую оценку предложений Н. С. Хрущева о всеобщем разоружении. В глазах Индии эти предложения по существу являлись призывом к осуществлению принципа неприменения силы в разрешении международных проблем.

Оба премьер-министра вновь подтвердили свои позиции в отношении запрещения термоядерного оружия и других средств массового уничтожения. Нелишне сокращение вооруженных сил в Советском Союзе, последовавшее за подобными же сокращениями вооруженных сил в недалеком прошлом, было расценено Индией как важный вклад в осуществление великой мечты человечества о перековке мечей на орала.

Председатель Совета Министров СССР Н. С. Хрущев, говорится далее в коммюнике, в беседах с премьер-министром Дж. Неру и другими государственными деятелями последовательно оценил проводимую Индией политику неприятелиста и неучастия в военных союзах. Он подчеркнул, что эта политика пользуется глубоким уважением в Советском Союзе. Советское правительство убеждено в том, что, проводя такую политику Индия и лично ее премьер-министр Дж. Неру вносят существенный вклад в дело поддержания и упрочения мира во всем мире.

Н. С. Хрущев подчеркнул, что объединение усилий Советского Союза и Индии в борьбе за мир и вперед будет являться важным фактором, способствующим уменьшению международной напряженности и развитию международного сотрудничества.

Что касается Индии и Советского Союза, указывается в совместном коммюнике, то их отношения никогда прежде не покоились на более прочной основе дружбы и понимания, чем в настоящее время. Их общая приверженность принципам мирного сосуществования и их общая решимость содействовать делу установления прочного мира сблизили их и значительно расширили сферу плодотворного сотрудничества между ними в ООН и вне ее.

Коммюнике отмечает, что разоружение, дружба между народами, быстрое развитие тех районов мира, которые долгое время страдали от нищеты и отсталости,—только эти факторы действительно затруднят разжигание войны. Премьер-министры выразили уверенность в том, что их страны будут стремиться вносить свой максимальный вклад в дело создания таких условий, от которых в такой большой степени зависят перспективы мирного развития человечества.

Премьер-министры были рады отметить, что отношения между двумя странами в экономической и культурной областях не менее тесные. В дополнение к предоставленным ранее кредитам Советский Союз недавно предоставил Индии новый кредит в размере 1,5 миллиарда рублей. Виерные между двумя странами было подписано соглашение о культурном, научном и техническом сотрудничестве.

Настоящий визит предоставил Н. С. Хрущеву возможность увидеть усилия, которые делает Индия во всех областях развития для улучшения жизни индийского народа и для обеспечения ему более высокого и непрерывно повышающегося жизненного уровня. Визит также дал обоим премьер - министрам долгожданную возможность возобновить их дружбу и лично обсудить ряд вопросов, которые затрагивают общие интересы.

В результате этого визита, говорится в заключение совместного советско-индийского коммюнике, к новой главе индийско-советских отношений, начавшихся визитом премьер-министра Индии в Советский Союз в июне 1955 года, добавилась важная страница, отмечающая значительный шаг вперед в деле укрепления сердечных и дружественных отношений между двумя странами.

МАЛАЯ КОМПЛЕКСНАЯ БРИГАДА опытного вальщика Артура Матвеевича Эша одной из первых в Тафтинском леспункте, Тотемского леспромхоза, перешла на новую технологию. В этом году она решила заготовить, стреляевать и отгрузить 12 тысяч кубометров деревьев с кронами, или по четыре тысячи кубометров на каждого члена бригады. Бригада борется за почетное звание коллектива коммунистического труда.

На снимке: (справа налево): А. М. Эш, помощник тракториста Б. А. Перевязкин и тракторист А. И. Федоров.

Фото П. Сотникова.

НА ЛЕСНЫХ ДЕЛЯНКАХ

Преимущество налицо

СЯМЖА. (По телефону). Прошла половина первого квартала. График перевыполнен. На нижние склады доставлено свыше трехсот кубометров деловой древесины сверх задания.

На Согорщском леспункте малая комплексная бригада Андрея Корчагина, в составе трех человек, за четыре смены отгрузила 164 кубометров деревьев с кронами, или почти по четырнадцать кубометров на человека. Выработка повысилась почти в два раза. Перекрываются задания на машину в смену. В день бригада отгружает более сорока кубометров деревьев с кронами вместо 36 кубометров по норме.

Убедившись в преимуществе новой технологии, тов. Корчагин попросил начальника леспункта оставить в его бригаде двух человек.

— Хочу последовать примеру архангельца Михаила Семенчука, — заявил он. — За смену мы будем выдавать на нижний склад не менее двадцати кубометров.

К переходу на новую технологию готовятся четыре малых комплексных бригады на Ярвенгском и Дзинцком леспунктах. На нижнем складе Дзинцкой автомобильной дороги расширяется разделочная площадка. Тросы лебедки «ТЛ-5» будут использованы не только для штабелевки сортиментов, но и для разгрузки стрижевы автомобилей и растаскивания деревьев с кронами, а затем и хлыстов.

Андрей Корчагин следует примеру Михаила Семенчука

Разговор на эту тему возник не случайно. Она давно волновала рабочих. Однако не было подходящего случая высказаться, что называется, по-душам. А тут случай подходящий подвернулся.

Новый начальник леспункта Вячеслав Владимирович Сивко решил поближе узнать тех, с кем придется, может быть, не один год идти рука об руку. Он пригласил в контору рабочих двух мастерских участков. Сначала беседа не клеилась.

Но вот выступил вальщик Борис Мардаровский. Говорил он больше всего о нужных производства, о том, что мешает людям трудиться так, как полагается. Повел речь и о социалистическом соревновании, которое, по словам вальщика, в леспункте забыто, будто бы провал к нему интерес.

— Не дело говоришь, Борис Максимович, — поднялся с места бригадир Николай Парфенов. — Обидно слушать такие слова. Как это так пропал у нас интерес к соревнованию? Это, конечно, напраслина. Рабочий класс сам породил соревнование, и не может он потерять интерес к своему детищу.

Дело тут в другом — в руководстве соревнованием. А оно у нас хромает на обе ноги. Формализм ему мешает, казенщина.

Взять хотя бы, к примеру, такой факт. На видном месте в леспункте вывесили листовку: «Поздравляем с большим трудовым успехом вальщика Алексея Васько, выполнившего месячный план на 200 процентов!».

А как он добивался производственного успеха, за счет чего повысил производительность труда? Этого, к сожалению, никто не знает. Об опыте Васько слова не сказано. На его примере никто не учился.

— В самую точку попал Парфенов, — поддержал товарища тракторист Валентин Разбодубин. — Без души получается у нас соревнование. И хочу я укорить за это руководителей предприятия. Вот, скажем, моя бригада в начале месяца решила взять социалистические обязательства. Мы дали слово ежедневно отгружать дополнительно не менее десяти кубометров, не оставлять в лесосеке ни одного хлыста, поднять комплексную выработку не менее чем до десяти кубометров на списочного рабочего, добиться экономии горючесмазочных на 130 процентов, снизить себестоимость кубометра на 30 процентов и так далее.

Но руководители леспункта не поинтересовались как тот или иной рабочий выполняет свое обязательство, почему он, скажем, за первые две недели сделал гораздо меньше того, что задумал? Волновало ли хоть раз такое обстоятельство бывшего начальника Ивана Григорьевича Балычева и его первого помощника инженера Константина Миленина? Нет. Да и мастера-то наши не особо заботливые люди в этом отношении.

Мысли мои вот к чему сводятся: надо и мастеру, и начальнику леспункта, и директору леспромхоза, любому инженерно-техническому работнику нести ответ за взятые обязательства наравне с самими лесорубами. Уверяю вас, дарю бы не стыдно в лесопункте тех срывов, какие у нас, к стыду, очень часто бывают.

В лесу я работаю давно. Участвую в соревновании тоже много лет. Без него не мыслю ни жизни, ни труда. Но у меня получая, чтобы кто-либо из наших руководителей поинтересовался, а как выполняет Разбодубин социалистические обязательства. Хуже того, инженеров Балычева и Миленина я вообще ни разу не видел в лесу.

Очень мешало соревнованию равнодушие бывших руководителей. Оно порождало сомнения и формализм.

Раньше я вызывал на соревнование других товарищей по профессии. Ну, скажем, того же Парфенова или Щукина. Рабочком, когда поводил итоги, показывал, как идет дело, кто победитель. Теперь и этого нет. А почему?

— Да, с наглядностью у нас, действительно, худо, — вступил в беседу гуртоправ Антон Вич. — Нигде у нас уже давно не стенгазеты результатов работы, чтобы каждый знал, кто и как идет, на кого равняться нужно. А ведь это нетрудно сделать. Средств и способов наглядной агитации очень много. На некоторых предприятиях, знаю, при входе в лесной поселок стоит большой щит и на нем написаны слова привета хорошо поработавшим в этот день. Каждому приятно получить такой привет. Он в сердце останется надолго и заставит работать еще лучше.

Самотек и формализм в руководстве соревнованием привели к тому, что у нас нет бригад, борющихся за звание коллективов коммунистического труда. Остались мы в стороне от патриотического почина Валентины Гагановой и Алексея Маркова. Марков-то живет от нас—рукой подать, а мы недавно только о нем узнали. К сожалению, эти новостатки нисколько не беспокоят нашу профсоюзную организацию.

К чему весь этот разговор ведут?

К тому, чтобы в Ломоватском леспункте был положен конец формализму, который погасил огонек соревнования рабочих за высокую производительность труда. Не случайно Ломоватка плелась в хвосте леспромхозов. Будет душа в соревновании, будет и Ломоватка на отличном счету...

Что и говорить, полезный был разговор нового начальника леспункта с рабочими. Он многое зал и многому научил Вячеслава Владимировича Сивко, который по примеру Валентины Гагановой покинул переделой, сплоченный, дружный коллектив, чтобы помогать отстающим заняться подобающее место.

А. ВЛАСИХИН.

Растет комплексная выработка

Рабочие Тотемского леспромхоза успешно выполнили задание первого года семилетки, вывозя Родине 645 тысяч кубометров древесины. Комплексная выработка на списочного рабочего составила 494 кубометра, превысив плановую на 40 кубометров. Возросла производительность труда по сравнению с 1958 годом на 16,8 процента. План реализации продукции перевыполнен на 1859 тысяч рублей. Получено экономии от производства 1 миллион 134 тысячи рублей и по фонду заработной платы —759 тысяч рублей.

Хорошие результаты достигнуты благодаря широко развернувшемуся соревнованию за досрочное выполнение семилетного задания, постоянному повышению квалификации рабочих. За год подготовлено без отрыва от производства 58 трактористов, 32 шофера, 74 моториста. Свыше 60 человек окончили десятиклассные школы. Многие рабочие имеют по две—три профессии.

Важную роль в повышении технических знаний играет институт по изучению передовых методов труда, созданный при леспромхозе. В нем регулярно, раз в месяц, проводятся занятия по профессиям с рабочими, бригадирами и другими работниками леспромхоза.

Во втором году семилетки с новой силой развернулась борьба за звание коллектива и ударников коммунистического труда. За почетное звание соревнуются коллективы семи лесопунктов, 21 мастерского участка, семи нижних складов, 75 малых комплексных бригад, 25 бригад нижних складов, 48 шоферов. Камутский и Чурилковский лесопункты выполнили январское задание досрочно. Комплексные бригады тт. Лосенкова, Конлакова, Эша и другие за месяц заготовили, стреляевали и отгрузили по 1400—1500 кубометров древесины. Шоферы тт. Сорокин, Юркин и другие вывезли за январь по 2000—2800 кубометров.

На Камчугском леспункте малые комплексные бригады тт. Гизе, Перепелкина и Власова, состоящие из трех человек каждая, ежедневно отгружают по 55—60 кубометров древесины.

Поводу применяется траншейный способ погрузки, а на леспункте Крутая Осыпь практикуется самогрузка составов с лесом.

Коллектив леспромхоза обязался во втором году семилетки дать 690 тысяч кубометров древесины. Сверх плана намечено вывезти не менее пяти тысяч кубометров. Комплексную выработку на каждого рабочего доведем до 560 кубометров. Себестоимость продукции снизим по сравнению с планом прошлого года на четыре процента. Полностью механизируем штабелевку древесины на нижних складах.

В связи с подготовкой к переходу на семичасовой рабочий день добьемся, чтобы каждый рабочий в первом квартале выполнил с превышением норму выработки за семь часов.

А. ДУРНОВ,
заместитель директора Тотемского леспромхоза.

Дела пошли хорошо

— Хорошо у нас идут дела, — сообщил нашему корреспонденту директор Мишинского леспромхоза Юрий Николаевич Степанов. — В первой половине февраля сверх графика коллектив выдал около полутора тысяч кубометров деловой древесины.

Коллективу предприятия помогло соревнование и борьба за уплотнение рабочего дня на лесосеках. Не хватало автомобилей для работы в одну смену. График вывозки древесины на нижние склады был под угрозой срыва. Требовалось оперативно решить вопрос. Выход был найден. На Ситинском леспункте тринадцать автомобилей «ЗИЛ-151» перевели на двухсменную работу. Выработка резко пошла в гору. Малые комплексные бригады больше не простаивают в ожидании лесовозных машин. Ежегодно доставляется на нижний склад на его — сто пятьдесят кубометров леса больше, чем вывозилось раньше.

На нижнем складе бесперебойно работают два консольно-козловых крана, один из них используется по мере необходимости на откатке транспортеров сортиментов на свободные площадки склада. Это позволяет рабочим добиваться высокой выработки, всегда иметь свободные места для штабелевки разделанной древесины.

Показательна работа бригады нижнего склада Александра Васильевича Устинова. За полтора месяца она достигла рекордной выработки, разделав 2600 кубометров древесины вместо 1900 кубометров по норме. Выход деловых сортиментов составляет 82—83 процента при задании 76 процентов.

Коллектив леспромхоза в течение полутора месяцев выполнял график. Он стремится завершить годовой план к 26 декабря и выдать дополнительно пять тысяч кубометров деловой древесины.

— Если мы, — заявил в заключение тов. Степанов, — будем работать все время так, как в феврале, то принятое обязательство придется пересмотреть, ибо сделаем больше, чем намечали.

Электрическая тележка для сортировочных работ

Коллектив рационализаторов Белоручейского леспромхоза сконструировал электрическую тележку для сортировочных работ на нижних складах.

Применение такой тележки весьма выгодно. Состав бригады сократился более чем наполовину. С работой справляется два человека. Производительность труда возросла на 360 процентов.

Эксплуатания одной такой тележки в течение года позволяет сэкономить 15706 рублей.

Такие тележки мы делаем своими силами из местных материалов.

Т. ЕГОРОВ.

Надоено молока с 10 по 15 февраля

(килограммов от коровы)

Работы	Средний надой за месяц по району	Лучший колхоз	Средний надой по колхозу
Сяжженский	24,8	+1,0	имени Ленина 33,0
Бабушкинский	23,7	+1,6	«Заря» 36,4
Тотемский	22,3	+1,2	«Сигнал» 33,0
Устюженский	21,3	+1,1	«Светлый путь» 33,9
Череповецкий	19,9	+1,5	«Север» 24,7
Харовский	19,6	+2,1	«Россия» 27,6
Междуреченский	19,5	+0,8	имени Сталина 28,5
Х.-Кубинский	19,5	+1,1	«Заря» 29,7
В.-Устюгский	19,3	+1,3	«Строитель коммунизма» 27,9
Вологодский	19,0	+0,5	«Красное знамя» 26,4
Междуреченский	19,0	+1,8	«Сталинец» 29,7
Бабушкинский	18,7	+0,2	«Коминтерн» 27,4
К.-Городецкий	18,5	+0,8	«Строитель коммунизма» 23,1
Нюксенский	18,5	+1,3	«Великий Октябрь» 23,7
Белозерский	18,2	+1,1	имени Ленина 22,0
Никольский	17,5	+1,7	«Заря Востока» 23,3
Чебсарский	17,1	+1,3	«Россия» 25,9
Грязовецкий	17,0	+1,6	«Родина» 26,5
Рослятинский	16,6	+1,3	«Лодгуз» 20,0
Кичемгский	16,3	+1,3	«Вперед к коммунизму» 22,0
К.-Озерский	15,0	+1,5	«Север» 23,1
Верховажский	14,7	+0,7	«Олюнино» 20,9
Тарногский	14,4	+1,9	«Красная нива» 20,2
Кирилловский	13,9	+0,9	«Коминтерн» 23,7
Сокольский	13,9	+0,1	«Путь Ленина» 22,9
Кадуйский	13,8	+0,4	«Аврора» 19,1
Вожегодский	13,0	+0,5	имени Калинина 21,0
Вашкинский	12,7	+1,3	«Завет Ильича» 20,5
Вытегорский	12,0	+0,8	«Новая жизнь» 18,3

Прибытие Н. С. Хрущева в Бирму

РАНГУН, 16 февраля. (ТАСС). Сегодня в 12 час. 56 минут по местному времени (8 часов 56 мин. по московскому времени) по приглашению Бирманского правительства в Рангун прибыл Председатель Совета Министров СССР Н. С. Хрущев и сопровождающие его лица.

Решения декабрьского Пленума ЦК КПСС претворим в жизнь!

ИЗУЧИ И ПРИМЕНИ У СЕБЯ

НА ЦЕЛИНА

«Для получения фуражного зерна, для выращивания всевозможных кормов колхозы и совхозы имеют целину, освоение которой не требует затраты дополнительных средств.

Какая это целина! Во-первых, чистые пары в увлажненной зоне. Колхозы и совхозы этой зоны имеют 6 миллионов гектаров чистых паров. Вот вам целина! Мы пашем эту землю, потом запускаем ее, она зарастает травой и там колхозники пасут свой личный скот. Это не новый вопрос, о нем уже много раз говорилось. В самом деле, что такое чистые пары? Никакие это не пары и тем более не чистые. Но они ежегодно отводятся в колхозных и совхозных полях. Вот давайте мы сейчас эти чистые пары превратим в занятые. Что можно сеять на таких парах? Все хорошо об этом знают. Посейте вы виковоевяную смесь, вовремя соберите ее урожай, вспашите своевременно, посейте озимые и вы получите хороший урожай пшеницы или ржи.

Посейте кукурузу—вы получите еще больше кормовых единиц...

Вот вам, товарищи, 6 миллионов гектаров целины! Введите ее в оборот, подсчитайте, сколько колхозы и совхозы смогут получить кормовых единиц, сколько это дополнительно даст молока, сколько будет получено масла. Эти земли, повторяю, не требуют никаких особых затрат. Вложение труда минимальное, а отдача будет немедленная и в несколько раз больше того, что вложили».

(Из речи тов. Н. С. Хрущева на декабрьском Пленуме ЦК КПСС).

* * *

ВЕРНЫЙ ИСТОЧНИК

Уже сейчас наш об'единенный колхоз имеет свыше трех тысяч голов крупного рогатого скота. К концу второго года семилетки мы будем содержать около четырех тысяч голов. В дальнейшем общественное животноводство станет развиваться еще быстрее.

Для того, чтобы содержать такое количество животных, надо создать надежную кормовую базу. А кормов пока заготавливается мало. Где же выход?

Он указан в решениях декабрьского Пленума Центрального Комитета партии. Это — борьба за лучшее использование земель и, в первую очередь, та самая целина, которая не требует средств для освоения: занятые пары.

В поисках путей досрочного выполнения взятых обязательств колхозники пришли к единодушному выводу — уже в текущем году занять под кормовые культуры 80 процентов паровых полей. Используя этот верный источник, мы сможем все это бесперебойно скармливать коровам и свиньям зеленый корм и дополнительно заложить сотни тонн силоса.

Но засеять землю — это еще не все. Надо позаботиться о том, чтобы она дала хороший урожай. Вот почему исключительно важное, даже первостепенное значение приобретает наиболее рациональное использование местных и минеральных удобрений.

В прошлые годы тоже планировался рост урожаев. Но в результате того, что навоз и торф вносился только в чистые пары, прибавка урожаев оказывалась незначительной. Нынче решено поступить иначе. Наибольшую часть удобрений вносим зимой под однолетние травы, которые будут высеваться в парах, и другие яровые культуры. Торфа вывезли уже девять тысяч тонн. Всего его будет за год вывезено 30 тысяч тонн, или в два раза больше прошлогоднего, и 20 тысяч тонн на этого количества—под яровые. Это составит 15—20 тонн навоза и торфа в смеси с фосфоритной мукой и известью на каждый гектар. Тогда смесью можно будет пользоваться на то, что зеленой массы с каждого гектара занятого пара соберем не менее 80 центнеров, а ржи — по 13 центнеров.

Может быть задан вопрос: чем мы будем удобрять пары? Да, навоза под озимые остается мало. Но его меньше и потребуется. В этом году будем широко использовать навозно-земляные известковые компосты. Опыт применения таких компостов у нас уже есть.

Другой резерв лучшего использования местных удобрений—их компостирование.

Накопление навоза увеличим путем перевода скота на беспривязное содержание. Уже решено переоборудовать четыре телятника. Животные будут содержаться на глубокой подстилке.

Продолжим работу по освоению заброшенных земель. Распашем их и засеем ныне не менее 400 гектаров.

В эти дни мы проводим ударный месячник по заготовке и вывозке удобрений на занятые пары. Коммунисты показывают личный пример, помогают бригадирам лучше организовать труд. В каждом хозяйстве есть резервы для увеличения производства кормов. Надо только пустить их в действие.

А. НЕБАРОНОВ,
председатель колхоза «Заветы Ильича».

Л. КУНЫГИН,
секретарь партийного комитета.

А. ЕВСИЧЕВ,
главный агроном.

Опытом делятся колхозники Череповецкого района

ТОННА СИЛОСА— ЗА 20 РУБЛЕЙ

Любая новинка в хозяйстве сначала пугает, заставляет сомневаться. Так и занятые пары.

Беда в том, что наши колхозы брались за освоение этой своеобразной целины очень робко. А кое-где подходили к делу необдуманно и допустили на первых порах ошибки.

Тогда, в 1958 году, мы впервые заняли под овес на зеленый корм семь гектаров паров. Семян вики и гороха-пелюшки для составления специальных смесей не оказалось. Летом, перед началом озимого сева, овес скосили. Урожай был настолько низким, что даже постыдились взвешивать, побыстрее заложили его вместе с клевером на силос.

В следующем году урожай основной культуры, ржи, и без того низкий, снизился еще больше. Он не достиг и 10 центнеров. Стали разбираться, почему. И тут все сразу заговорили, что за зеленый десять лет не видела навоза, что сев проходился с запозданием. К тому же три года подряд здесь высевался овес.

На горьком опыте убедились: нарушать правила агротехники нельзя. В прошлом году перед тем, как сеять однолетние по пару, землю удобрили навозом. Сев провели в середине мая. Урожай на силос убирали в конце июля. Зеленую массу, взятую со средних по густоте растений участков, взвесили. Вышло—80 центнеров с гектара. Это не так много, но труд окупился. С шести гектаров приготовили 48 тонн силоса.

Затраты труда и средств остались такими же, как и при обработке чистого пара. Из семена, уборку зеленой массы силосным комбайном и вывозку ее к траншее израсходовали 160 рублей на гектар. Таким образом, **одна тонна силоса обошлась колхозу в 20 рублей.**

Можно ли за счет других источников получить такой высокопитательный и дешевый корм?

В текущем году под кормовые культуры **займем без боязни все 45 гектаров паровой земли.** Вырастим на них зеленой массы в десять раз больше прошлогоднего. Это позволит уже нынче пополнить стадо на 20 коров, прокормить их круглый год и получить от каждой 2500 килограммов молока.

По сравнению с другими бригадами мы стали больше накапливать и вывозить самого ценного удобрения — навоза. К предстоящей весне уже заложили на паровых полях шесть штабелей.

От всей души говорим колхозникам области: не бойтесь новинки, хорошо удобряйте и смело занимайте пары. Тогда будет и хлеб, и зеленые корма.

П. ПЕГАНОВ,
бригадир колхоза «Заветы Ильича».

ЧТО ЭКОНОМИЧЕСКИ ВЫГОДНЕЕ?

В колхозе «Заветы Ильича» один гектар земли, засеянный только озимой рожью, давал хозяйству за два года 13,5 центнера зерна и столько же соломы, или 1890 кормовых единиц.

Тот же гектар земли, засеянный сначала горохо-овсяной смесью, а потом рожью, давал 80 центнеров зеленой массы и 13 центнеров зерна, или 3100 кормовых единиц.

В текущем году, заняв 80 процентов паровых полей однолетними травами, колхоз дополнительно получит 819000 кормовых единиц. Только за счет этих кормов можно производить:

1360 ЦЕНТНЕРОВ СВИНИНЫ, или
1090 ЦЕНТНЕРОВ ГОВЯДИНЫ, или
960 ЦЕНТНЕРОВ БАРАНИНЫ, или
800 ТОНН МОЛОКА

Битва за урожай

В социалистическом обязательстве тружеников сельского хозяйства Череповецкого района есть цифра: 220 тысяч тонн. Такое количество торфа должно быть вывезено на колхозные и совхозные поля в смеси с другими удобрениями. Почти в два раза больше прошлогоднего!

Битва за урожай началась с первых дней года. Зимой колхозники стремятся сделать то, что в прошлые годы откладывалось на март и апрель.

Вывозка торфа—наиболее трудоемкое дело. На помощь колхозникам пришел мелиоративный отряд РТС, которым руководит коммунист Михаил Иванович Пушменков.

Можно представить, сколько рабочих рук потребовалось бы для того, чтобы забить из валков летней заготовки и погрузить на повозки шесть тысяч тонн перегноя. А водители машин уже сделали это. Вместером... И совершенно без затрат ручного труда.

На торфяниках около деревни Слабеево создана своего рода поточная линия. Механизаторы до рассвета выводят сюда тракторы «С-80». На прицепе вместо тракторных саней—сварные листы железа площадью 20—25 квадратных метров или, как их называют иначе, «пены». Толстая черную массу перегной, бульдозер грузит на «пену» торф из валка. Делается это быстро. Один прием, одно движение. Не нужны ни специальный погрузчик, ни экскаватор.

Проходит несколько минут, и вы трогается с места. До поля более километра. Машина преодолевает это расстояние, не нуждаясь в заранее подготовленной и расчищенной дороге. На разгрузку времени требуется немного. Сползает торф с железного листа тоже бульдозер.

Новый способ вывозки торфа хорошо зарекомендовал себя в прошлом году. Затраты труда значительно меньше, чем при вывозке на автогомсельах или тракторных санях. В этом году мелиораторы обзавелись еще двумя пэнами. Всего их стало четыре.

Изменили организацию труда. В прошлом году тракторы «С-80» со смонтированными на них бульдозерами сами грузили массу, потом сами перевозили ее и выгружали. Два трактора едва успевали перебрасывать за день 100 тонн. Теперь четыре машины вывозят торф, два бульдозера заняты погрузкой и разгрузкой — один в карьере, другой—на поле. С погрузкой и разгрузкой справляется даже один бульдозер.

Молодой водитель Алексей Лукичев в отряде начал свой трудовой путь. Он пришел сюда после службы в армии и за год с небольшим овладел мастерством. При норме 140 Алексей Георгиевич успевает погрузить и сгрузить за день до 300 тонн перегноя. До полутора норм выполняют трактористы Игорь Николаевич Коршунов и Павел Александрович Тесков. За один рейс трактор доставляет в поле удобрений в три раза больше, чем трехтонный самосвал.

Опыт работы мелиоративного отряда тов. Пушменкова опровергает доводы некоторых руководителей колхозов и РТС, что зимой торф вывозить трудно. Сейчас в каждом районе и колхозе надо использовать технику на вывозке удобрений, не откладывать это дело на весенние месяцы.

А. ПОДОСЕНОВ.

УБЕДИТЕЛЬНЫЕ ЦИФРЫ

В 100 ЦЕНТНЕРАХ ЗЕЛЕНОЙ МАССЫ,

КОТОРЫЕ СОБИРАЕТ С ОДНОГО ГЕКТАРА ЗАНЯТЫХ ПАРОВ ПЯТАЯ БРИГАДА КОЛХОЗА им. СТАЛИНА,

СОДЕРЖИТСЯ 1600 КОРМОВЫХ ЕДИНИЦ.

ТАКОЕ КОЛИЧЕСТВО КОРМОВЫХ ЕДИНИЦ ПОЗВОЛЯЕТ ПОЛУЧИТЬ 3200 КИЛОГРАММОВ МОЛОКА (БЕЗ ПОДДЕРЖИВАЮЩЕГО КОРМА) ИЛИ 270 КИЛОГРАММОВ СВИНИНЫ, ИЛИ 210 КИЛОГРАММОВ ГОВЯДИНЫ.

ЭТО НАДО ЗНАТЬ

Молочной корове весом около 400 килограммов при удое 3000 килограммов требуется на лактационный период в 10 месяцев 2850 кормовых единиц.

При боковом откорме свиней от 30 до 90 килограммов на одну голову расходуется 252 кормовых единицы, при мясном откорме — 275 кормовых единиц.

Заняв 45 гектаров паров однолетними травами и получив с каждого гектара в среднем 80 центнеров зеленой массы, бригада П. А. Пеганова из колхоза «Заветы Ильича» ПОЛУЧИТ ДОПОЛНИТЕЛЬНО 57600 КОРМОВЫХ ЕДИНИЦ И СМОЖЕТ ТОЛЬКО ЗА СЧЕТ ЭТОГО СОДЕРЖАТЬ 20 ВЫСОКОПРОДУКТИВНЫХ КОРОВ ИЛИ ОТКОРМИТЬ 288 СВИНЕЙ БЕКОННОЙ ИЛИ 209 СВИНЕЙ МЯСНОЙ КОНДИЦИИ.

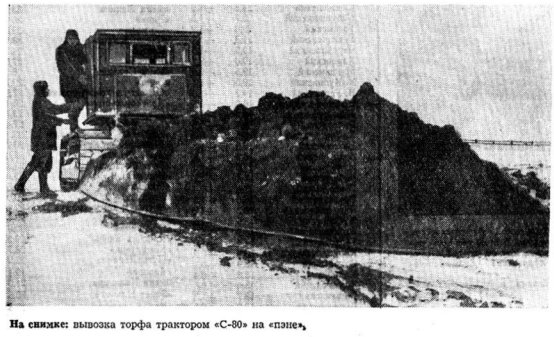

На снимке: вывозка торфа трактором «С-80» на «пэне».

Земля не должна пустовать

Никита Сергеевич Хрущев очень убедительно показал насколько выгодно иметь занятые пары. Снова и снова перечитываешь его речь, и становится все яснее, какую большую ошибку допускали многие колхозные полеводы, когда мирились с тем, что земля, отводимая под рожь, родила один раз в два года.

Посмотришь — в ином колхозе пустующая пашня значится как чистый пар. Агроном доказывает, будто он в пару борется с сорняками. А у зоотехника в плане пастбищного содержания скота та же самая земля отводится для выпаса скота. На самом деле ни то, ни другое. Ни пара и ни пастбища, одни сорняки. На следующий год снимают в среднем не более десяти центнеров зерна с гектара. За два года этого мало! Какой же доход получает хозяйство? Почти никакого.

Правильно на Пленуме ЦК КПСС осудили эту страшную привычку. Земля не должна пустовать.

Наш колхоз давно избавился от прекопления перед чистыми парами. Мы их начали занимать более десяти лет тому назад. И это не сказывается на урожаях озимых. Ничего не теряем, наоборот, ежегодно выигрываем. С каждого гектара занятого пара получаем в первой половине лета 100 центнеров зеленой массы, или 1600 кормовых единиц.

Как известно, одной кормовой единицы достаточно для производства двух килограммов молока. Стало быть, за счет урожая, снятого с одного гектара пара, содержим в течение круглого года высокопродуктивную корову с удоем до трех тысяч килограммов. Кроме этого, на следующий год каждый гектар дает нам 20 центнеров ржи и столько же соломы, кормовая ценность которых составляет 2760 единиц.

За проданное государству молоко колхоз получает более трех тысяч рублей дополнительного дохода, а себестоимость центнера зерна снижается вдвое. Этот расчет и руководила нами при переходе на занятые пары.

В минувшем году 32 гектара паров занимали горохо-овсяной и вико-овсяной смесью. Урожай зеленой массы получили до 120 центнеров с гектара. Посевная после этого осиная рожь дала нормальные всходы, раскустилась и в хорошем состоянии ушла под снег.

Нынче также под однолетние травы займем 32 гектара пара. Землю удобрили и с этой площади намечаем получить 51200 кормовых единиц за счет зеленых кормов.

На восьми гектарах посадим ранний картофель сорта «опикур». Это очень ценная пароэанимаемая культура. При среднем урожае 150 центнеров с гектара она даст 36000 кормовых единиц—лишь на 15000 единиц меньше, чем все посевы однолетних.

Что это нам дает? Наши подсчеты показывают, что за счет зеленых кормов, полученных в пару, колхоз сможет произвести половину свинины, предназначенной для продажи государству в 1960 году! Заявление не голословное. Земля не подведет нас. Она хорошо удобрена. На каждый гектар вносим 30 тонн торфонавозного компоста с пятью центнерами фосфоритной муки. Под картофель дополнительно положим по 30 тонн конского навоза.

О чем говорит наш опыт?

Главные силы земли, отведенной под пар, получает не в результате отдыха, а от удобрений, которые вкладываются в почву. В 1958 году Ельшинская бригада занимала 14 гектаров паров. Она сеяла на них вико-овсяную смесь, летом сняла 1400 центнеров зеленой массы, затем навозила удобрений, запахала их и посеяла рожь. Это поле в прошлом году принесло по 21 центнеру ржи на гектаре. В соседней, Богословской бригаде, земля отдыхала, пары были не заняты. Однако урожай озимых у них все равно оказался на три центнера ниже. Годичный отдых земле ничем не помог, так как она была плохо удобрена.

А. ФРОЛОВ,
заведующий Богословским производственным участком колхоза имени Сталина.

Н. ГРИШИН,
бригадир пятой бригады.

Кладовая плодородия

Из всех удобрений первое место принадлежит навозу. Положив его на каждый гектар пара 35—40 тонн, хозяйство получит не только доход от пароэанимающей культуры и ржи, а в последующем также соберет много клеверного сена, льна, картофеля и зерна яровых. Но навоза у нас мало. Как быть?

На помощь пришла агрономическая наука. Она указала нам выход из трудности. По методу академика Т. Д. Лисенко приготовили навозно-земляной компост. Для этого весной подобрали в самом паровом поле участок площадью 500 квадратных метров. Вспахали его на глубину 13 сантиметров. Затем доставили сюда 25 тонн навоза и четыре тонны фосфоритной муки. Разбросав равномерно удобрения, запахали на глубину 20 сантиметров. В течение лета участок неоднократно культивировали. К осени получилась однородная перепревшая масса цветом немного темнее земли. Ее сгребли в валки и рассеяли на участке пара в десять гектаров, под предпосевную культивацию.

Возникает вопрос — для чего мы занимались таким необычным делом? Для того, чтобы своими руками, без лаборатории, изготовить богатое бактериальное удобрение. Микроорганизмы размножаются в почве со сказочной быстротой и продуктами своей жизнедеятельности создают пищу для растений. И действительно, всходы ржи появились дружные. В сентябре они засуетились. С этой площади пшеничка будет получен высокий урожай.

Ценность этого удобрения еще и в том, что **десять тонн компостной массы дают растениям легкодоступных питательных веществ не меньше чем 30 тонн навоза. Навоза расходуется на гектар пашни не более трех тонн.** Следовательно, можно хорошо запрячать значительно больше полей, механизировать все работы и в несколько раз снизить затраты труда и средств.

С весны вновь приготовим навозно-земляные компосты.

А. РЯЗАНОВА,
агроном Абакановского производственного участка колхоза «Заветы Ильича».

СВОЯ ВИКА

Вика и горох с овсом дают в три раза выше урожай зеленой массы, нежели один овес.

Теперь судите сами, насколько важно заниматься семеноводством вики. Посевы ее резко улучшат кормовой баланс.

А. БАХВАЛОВА,
агроном Шухободского производственного участка колхоза «Заветы Ильича».

СТОИТ ПОДУМАТЬ

В колхозах и совхозах области ежегодно отводится 16—17 процентов пахотных земель под так называемые чистые пары. Никакие это не пары и тем более не чистые. Поля, как правило, зарастают сорняками, которые берут из земли не меньше питательных веществ, чем культурные растения.

Если эти земли использовать по-хозяйски — занять вико-овсяной или горохо-овсяной смесями, то при минимальном урожае можно получить более **200000 тонн кормовых единиц**, что даст возможность произвести не менее **25—30 тысяч тонн мяса**, почти столько, сколько требуется продать государству для выполнения годового плана заготовок.

Конференция советской общественности за разоружение

В атмосфере большого под'ема активности проходят заседания конференции советской общественности за разоружение. С глубоким вниманием слушали 15 февраля присутствующие выступления делегатов. «Мы против войны, против гонки вооружений, за мирное сосуществование»—это главное в речах молодой работницы с московской фабрики имени Калинина Серафимы Котовой, академика А. В. Топчиева, маршала Советского Союза К. А. Мерецкова и других ораторов. Они одобряют миролюбивую внешнюю политику Советского правительства, говорят о единстве и единстве советских людей, их стремлении к дружбе и сотрудничеству с народами всего земного шара.

Тепло встречают участники конференции выступление скульптора Т. Коненкова. Все честные люди на земле, отмечает он, единодушны в стремлении избавить мир от войны. Мы не должны допустить мировой трагедии. Выход только в полном разоружении, другого не дано.

Он выражает надежду, что недалеко то время, когда скульпторы всего мира увековечат высокоторжественный акт—соглашение государств о всеобщем и полном разоружении.

На трибуне—белорусская учительница, бывшая партизанка А. Ко. Народы мира, заявила она, не позволят черным силам развязать войну новой войны. Как мать, я не хочу, чтобы мои дети, дети всей земли познали этот ужас. Самое огромное желание, чтобы дети улыбались, выращивали цветы, посещали школы, познали радость жизни. Мир и счастье всем людям доброй воли!

Национально - освободительной борьбе колониальных и зависимых народов посвящает свою речь председатель Советского комитета солидарности стран Азии и Африки писатель Мирзо Турсун-заде. Он говорит о насущной и неотложной проблеме нашего времени—проблеме прекращения атомных взрывов. В этой связи, отмечает Мирзо Турсун-заде, нельзя не сказать о том вызове, который бросило международному общественному мнению французское правительство, взорвав атомную бомбу в Сахаре.

На вечернем заседании выступили также народный артист СССР, председатель комитета защиты мира Грузии А. Хорава, президент Академии педагогических наук Российской Федерации И. А. Каиров, дорожник колхоза имени Сталина Московской области В. В. Байкова, каталикос всех армян Вазген I, академик Л. И. Седов, председатель президиума Союза обществ Красного Креста и Красного Полумесяца СССР профессор Г. А. Митерев и другие.

* * *

В Москве, в Кремлевском театре, 16 февраля продолжала работу конференция советской общественности за разоружение. Как и накануне, ее участники с большой активностью обсуждали доклад председателя Советского комитета защиты мира, писателя Н. С. Тихонова «Советский народ за всеобщее и полное разоружение».

Сделать войну невозможной, запретить испытания атомных и водородных бомб, решить проблему разоружения—к этому призывали в своих выступлениях делегаты конференции. Они отмечали, что благородный поход Советского Союза, в одностороннем порядке сократившего свои вооруженные силы, показывает путь другим государствам. Великая социалистическая держава зовет все народы к борьбе за мир, за прогресс и счастье человечества.

В адрес конференции поступили многочисленные приветствия из различных городов СССР, из-за границы. Исполнены успехов участникам конференции в их работе прислали сторонники мира из Китая, Албании, ГДР, Польши, Австралии, Англии, Бельгии, Нидерландов, Западной Германии, Японии и других стран.

В прениях по докладу выступили председатель президиума Всесоюзной торговой палаты М. В. Нестеров. Он говорил о том, что сохранение мира является главной задачей нашего времени. М. В. Нестеров напомнил действия поборников «холодной войны», создавших немалые барьеров для торговли между Западом и Востоком. Однако реакционным силам НАТО, отметил он, не удалось задержать могучего движения вперед экономики Советского Союза и других социалистических стран. Политика дискриминации в торговле с Востоком потерпела провал. СССР сейчас ведет торговлю с 80 странами.

С интересом была выслушана речь демобилизованного воина П. М. Михайлова, ныне летчика гражданского воздушного флота из экипажа «ТУ-114», на котором Н. С. Хрущев выделтал в США с официальным визитом.

Горячими аплодисментами встретили участники появление на трибуне члена президиума Всемирного Совета Мира, председателя Балдского конгресса защиты мира Джеймса Эндикотта, который произнес арабскую, взволнованную речь.

О могучей силе движения сторонников мира говорил секретарь Всемирного Совета Мира профессор В. М. Чхиквадзе.

В прениях выступили также известный полярный исследователь Герой Советского Союза Е. И. Толстиков, председатель Московского комитета защиты мира академик Н. В. Цицин и другие.

Конференция заслушала и утвердила доклад мандатной комиссии. В конце утреннего заседания были оглашены приветственные телеграммы президента-исполнителя Всемирного Совета Мира, выдающегося английского ученого Джона Бернала и одного из руководителей английского движения за ядерное разоружение» Каноника Коллинза.

Участники конференции заявляли о необходимости всемерно расширять и укреплять контакты между общественными организациями, национальными комитетами защиты мира и отдельными прогрессивными деятелями. Председатель исполкома Ленинградского городского Совета депутатов трудящихся Н. И. Смирнов высказал надежду, что в этом году укрепят свои связи между горожанами Советами в СССР и муниципалитетами городов зарубежных стран.

(ТАСС).

Переписка А. М. Горького

Издательство Академии наук СССР выпустило в свет очередной, восьмой том «Архива А. М. Горького», подготовленный сотрудниками Института мировой литературы. В этом сборнике, посвященном переписке А. М. Горького с зарубежными корреспондентами, опубликовано в большинстве своем впервые более 500 писем Горького к крупнейшим писателей, общественным деятелей Европы, Азии и Америки к великому русскому писателю. Переписка охватывает время с девятисотых по тридцатые годы.

Многочисленные обширны были международные связи Горького. Ему писали со всех концов мира люди самых разных национальностей и политических взглядов, различного социального положения. В личном архиве его сохранились тысячи писем, в которых содержатся ценные географические сведения об Алексее Максимовиче. В них отражены важнейшие факты общественно-политической жизни стран Европы и других континентов, борьбы передовых деятелей культуры за мир. Читатели впервые познакомятся со многими письмами Р. Роллана, А. Барбюса, Жан-Ришар Блока, В. Мангерит, С. Цвейга, Г. Манна и Т. Манна, И. Бехера, Т. Драйзера, Б. Шоу, Эми Сао, М. А. Нексе и других.

В процессе работы над томом редакция получила много писем из Японии, Норвегии, Чехословакии, Аргентины и других стран, в том числе ряд ценных для горьковских писем. Только из Италии поступило около 500 газетных вырезок и других материалов, а также писем с воспоминаниями тех, кто знал Горького, встречался с ним.

(ТАСС).

РАЗНЫЕ ИЗВЕСТИЯ

◆ Президиум Верховного Совета Мордовской АССР присвоил звание заслуженного поэта республики старейшему мордовскому писателю Н. Г. Иркаеву (литературный псевдоним Никулэ Эркай). Этой высокой чести Н. Эркай удостоен первым среди мордовских литераторов.

◆ В селе Фоминки открыл первый в Владимирской области народный краеведческий музей, созданный по инициативе местного учителя — школьника В. Г. Субботина.

◆ Исполком Моссовета утвердил проектное задание на сооружение нового здания для Московского городского педагогического института имени Потемкина. Комплекс помещений рассчитан на 3250 студентов. Строительство начнется во второй половине этого года.

(ТАСС).

Индонезия готовится к встрече Н. С. Хрущева

ДЖАКАРТА, 16 февраля. (ТАСС). Индонезия в ожидании визита высокого гостя—Председателя Совета Министров СССР Н. С. Хрущева. Общественность страны оживленно обсуждает вопросы, связанные с предстоящим визитом Н. С. Хрущева. Индонезийские газеты публикуют фотографии, краткую биографию Никиты Сергеевича Хрущева, программу его визита.

Посол Республики Индонезии в СССР А. А. Малик, вернувшийся 14 февраля в Джакарту, заявил, что визит Н. С. Хрущева будет иметь огромное значение не только для дальнейшего укрепления дружественных связей между Индонезией и Советским Союзом, но и для укрепления мира во всем мире. Посол добавил, что «поездка советского премьера в Индонезию и другие страны, Азии имеет чрезвычайно большое значение, в особенности после его визита в Соединенные Штаты и прошлогоднее турне».

Политбюро ЦК Компартии Индонезии опубликовало заявление по поводу предстоящего визита Н. С. Хрущева, в котором подчеркивается, что он будет не только важнейшим событием в жизни Индонезии, но и в отношениях между другими государствами мира.

Со словами привета к Председателю Совета Министров СССР обращаются в многочисленных письмах, направляемых в адрес посольства СССР в Джакарте, простые люди со всех концов страны. Письма приходят с острова Суматра, Бали, Калимантана и далекого Силавеси. Их подписывают отдельные лица и целые организации.

Большой интерес к приезду Н. С. Хрущева в Индонезию проявляют иностранные агентства, радио и телевидение. Как сообщало министерство информации Индонезии, в стране наблюдается невиданный доселе наплыв иностранных корреспондентов.

От всего сердца

РАНГУН, 16 февраля. (ТАСС) Бирманская печать посвящает прибытию в Бирму Председателя Совета Министров СССР Н. С. Хрущева передовые статьи, публикует биографию Н. С. Хрущева а также программу пребывания его в стране.

На экранах бирманской столицы, где проходит неделя советского фильма, демонстрируется пользующийся у бирманцев большой популярностью фильм «Хрущев в Америке».

«Мы от всего сердца приветствуем Хрущева, — пишет газета «Нью лайт оф Бирма». «Наша страна, не колеблясь, присоединит свои усилия к усилиям советского государства в деле укрепления международного мира».

Приветствуя приезд Хрущева в Бирму, газета «Бирман» в передовой статье подчеркивает, что этот визит имеет особенно большое значение в момент, когда сложилась благоприятная международная обстановка, в впереди вырисовывается окончание холодной войны в чем, как отмечает газета, немалая заслуга Советского Союза.

Бирманцы указывает газета, смотрят на Хрущева, как на человека, искренне стремящегося к миру.

ВЫСОКОРЕЛЬТНАЯ ЛИНИЯ КОКАНД—НАМАНГАН

Началось сооружение высоковольтной линии электропередач Коканд—Наманган. Почти на всей ее трассе опоры будут сделаны из армированного железобетона.

Протяженность новой линии—116 километров. Передаваемая по ее проводам электроэнергия поступит на предприятия северо-западной части Ферганского экономического района. Кроме того, линия позволит электрифицировать многие колхозные кишлаки.

Первая очередь новой электромагистрали будет сдана в эксплуатацию в этом году.

(ТАСС).

В теплой дружественной обстановке

ОСЛО, 15 февраля (ТАСС) Сегодня утром первый заместитель Председателя Совета Министров СССР А. И. Микоян имел аудиенцию у короля Норвегии Улафа V. А. И. Микоян сопровождал посол СССР в Норвегии М. Г. Грибанов.

ОСЛО, 15 февраля (ТАСС). Сегодня А. И. Микоян дал в честь правительства Норвегии завтрак в здании советского посольства. На завтраке присутствовали премьер-министр Норвегии Герхардсен, министр иностранных дел Ланге и другие министры.

Завтрак прошел в теплой, дружественной обстановке.

«Мир испытывает отвращение к атомной бомбе»

Из-за рубежа продолжают поступать многочисленные заявления представителей общественности и комментарии печати, в которых осуждается произведенный Францией взрыв атомной бомбы.

Бывший глава французского правительства, сенатор Эдгар Фор в своем заявлении подчеркивает, что ни с военной, ни с политической точки зрения французский атомный взрыв не может представить интереса для страны. «Мы могли бы быть великой державой,—указал он,—если бы добровольно отказались от атомных взрывов и вооружили бы великое движение мировой общественности против этого безумия».

Член французского национального совета мира профессор Бикар отмечает, что французская атомная бомба вносит иные новый элемент в гонку атомных вооружений. «Мир нуждается в атомной энергии,—говорит он,—в мирном применении всех великих открытий науки. Мир испытывает отвращение к атомной бомбе».

Парижская газета «Пари-суар» приводит ряд данных, показывающих, во что обошелся Франции атомный взрыв. По словам газеты, исследования и изготовление взорванной атомной установки обошлись Франции в 220 миллионов новых франков, техническое оборудование полигона в Реггане—210 миллионов новых франков, строительство завода в Маркуле и производство плутония—830 миллионов новых франков. «Лишь штраты 1 миллиард 260 миллионов новых франков,—пишет газета,—Франция смогла получить свою первую бомбу». Эта же газета сообщает, что в ближайшее время будет произведено второе испытание.

В Вене перед зданием французского посольства состоялась стихийная демонстрация венцев, которые выражали свое возмущение взрывом атомной бомбы в Сахаре.

Греческая газета «Катимерини», критикуя французские испытания в Сахаре, пишет, что они могут привести к серьезным международным последствиям.

По сообщению из Каира, генеральный секретарь Международной федерации арабских профсоюзов Мухаммед Рагаи от имени миллионов арабских рабочих направил в адрес Генерального секретаря ООН Хаммаршельда телеграмму, в которой решительно осуждается взрыв Францией атомной бомбы в Сахаре.

Официальный протест французскому правительству заявило министерство иностранных дел Японии, выразившее от имени правительства «величайшее сожаление» в связи с атомными испытаниями, проведенными Францией, вопреки чаяниям мировой общественности, в момент, когда в Женеве ведутся переговоры о запрещении испытаний ядерного оружия, а Советский Союз, США и Англия добровольно воздерживаются от таких испытаний. В ноте протеста японское правительство призывает правительство Франции ограничить использование атомной энергии исключительно мирными целями. С заявлениями протеста выступили все политические партии, а также профсоюзные и общественные организации, политические и общественные деятели Японии.

(ТАСС).

ГОСХОЗ «ДРУЖБА»

В 1954 году правительственная делегация Советского Союза во главе с Никитой Сергеевичем Хрущевым присутствовала на торжествах по случаю пятой годовщины со дня образования КНР. Делегация подарила Китаю машины и оборудование для оснащения крупного зернового совхоза. В Китай была направлена группа советских специалистов для оказания помощи в создании этого госхоза.

ЦК Коммунистической партии Китая и Государственный совет КНР назвали новый совхоз «Дружба Хэцзян, провинция Хэйлунцзян и назвать его госхозом «Дружба».

Недавно газета «Жэньминь жибао» рассказала о жизни и труде коллектива госхоза.

Трудом 5 тысяч новоселов в степях Хэйлунцзяна создана крупная база по производству товарного зерна. В 1955 году здесь начались работы по освоению целинных и залежных земель. За 4 с лишним года было вспахано более 44 тысяч гектаров целины.

Несмотря на серьезные стихийные бедствия, за три последних года госхоз дал государству более 70 тысяч тонн зерна и поставил в другие районы страны более 5 тысяч тонн первосортных семян соевых бобов и пшеницы.

В госхозе насчитывается 32 тысячи голов свиней, 180 тысяч кур и 1.900 голов буйволов и коров. Госхоз начал перерабатывать мясные и яичные продукты, которые вывозятся за границу и в различные города страны.

К концу 1959 года целинники дали государству более 2 млн. юаней прибыли.

Госхоз «Дружба» стал своеобразной школой подготовки квалифицированных специалистов сельского хозяйства. На целинных землях прошли практику более 5 тыс. человек из Синьцзяна, с острова Хайнань, из Пекина и Нанкина. Из госхоза, подчеркивает «Жэньминь жибао», они увезли домой передовой советский опыт, оправдавший себя на практике.

А. ВЛАСОВ.

(ТАСС).

Решение правительства Марокко

РАБАТ, 16 февраля (ТАСС). Здесь официально об'явлено, что правительство Марокко аннулирует франко-мароккандскую дипломатическую конвенцию 1956 года и отзывает своего посла из Парижа в знак протеста против взрыва французской атомной бомбы в Сахаре.

КРАТКИЕ СООБЩЕНИЯ

(ТАСС).

Советские ученые в Аргентине

Аргентина. Проживающие в пограничном городе Посадасе парагвайцы-сторонники недавно демонстрировали против диктатора Парагвая Стресснера. Плакаты гласят: «Долой диктатуру Стресснера».

На снимке: демонстранты.

Фото Международного телеграфного агентства.

Советские ученые в США

БИСМАРК, 15 февраля. Корреспондент ТАСС В. Богачев передает:

Утром 14 февраля члены делегации советских государственных деятелей продолжали знакомиться с достопримечательностями Солт-Лейк-Сити. Советские гости осмотрели здание Капитолия (здание законодательного органа штата—*Ред.*) штата Юта, побывали на концерте известного американского хора «Табернакль» Несколько членов делегации посетили медные рудники в окрестностях Солт-Лейк-Сити.

Всюду, где появлялись советские люди, их тепло приветствовали местные жители. Фермер Е. Хэмптон подделал 150 миль специально для того, чтобы пожать руки представителям Советского Союза Он вручает Д. С. Полянскому небольшой подарок — несколько банок меда со своей фермы. Д С Полянский благодарит фермера за теплые слова приветствия и, в свою очередь, дарит ему наручные часы

Днем советские деятели прибыли в столицу штата Северная Дакота город Бисмарк

К моменту прибытия самолета на аэродроме собралось несколько сот жителей. Многие из них приехали из отдаленных районов Северной Дакоты специально для встречи посланцев советского народа. Собравшиеся горячо приветствовали членов советской делегации.

Сегодня советские гости осмотрели молочную ферму в окрестностях Бисмарка.

Ракеты НАТО в Западной Германии

БЕРЛИН, 16 февраля (ТАСС). Западная Германия получила первую атомно-ракетную базу НАТО. Согласно сообщению агентства АДН, вчера в Хандорфе близ Мюнстера (ФРГ), были размещены атомные ракеты голландского ракетного батальона. Это подразделение оснащено ракетами типа «Нике»

В густонаселенных районах Западной Германии уже находятся американские, французские и бельгийские атомно-ракетные батальоны.

Алжирские колониалисты не унимаются

ПАРИЖ, 16 февраля. (ТАСС). По свидетельству парижских газет, ультраколониалистские элементы в Алжире не прекращают своей подрывной деятельности и пропаганды против французского правительства.

В частности, вчера в городе Алжире были распространены антиправительственные листовки. Авторы этой и этих листовок обрушиваются с нападками на президента де Голля и называют «патриотами» главарей мятежников Лагайярда и де Сериньи, которые, как известно, находятся в заключении. «Настанет день — заявляют они, — и баррикады вновь появятся с помощью армии».

Сессия сейма ПНР

ВАРШАВА, 16 февраля. (ТАСС). Сегодня здесь открылась сессия сейма Польской Народной Республики, которая продлится два дня.

В повестке дня сессии — утверждение ряда законопроектов, представленных комиссиями сейма.

На сессии выступит с докладом о международном положении и внешней политике Польши министр иностранных дел ПНР А. Рапацкий. Сессия примет также ответ на обращение Верховного Совета СССР к парламентам и правительствам всех государств от 15 января сего года.

Переписка с Новостями дня

ИЗ СТЕКЛОВОЛОКНА

Лисичанский стеклозавод «Прогресс» выпустил первую партию новой продукции из стекловолокна—рулонного и плитного утеплителя, материала для холодильников. Новый материал, состоящий из тончайших волокон диаметром 9—13 микронов, необычно легок. Один кубический метр его весит всего 50 килограммов.

УНИВЕРСАЛЬНЫЙ ТРАКТОР «Т-30М».

На Липецком тракторном заводе изготовлен опытный образец универсального трактора «Т-30М» для работы на повышенных скоростях. Широкий диапазон скоростей позволит использовать новую машину на сельскохозяйственных работах с навесными орудиями, а также на транспортных и вспомогательных операциях в агрегате с механическими лопатами, бульдозерами, амонопателями, экскаваторами,

КРУПНЕЙШИЙ НА КАВКАЗЕ

Крупнейший на Кавказе Северо-Осетинский стеклотарно-изоляторный завод успешно освоил выпуск новой продукции —проходных фарфоровых изоляторов на шесть и десять тысяч вольт, необходимых при сооружении высоковольтных подстанций. До конца года для нужд электрификации сельского хозяйства будет изготовлено свыше 10 тысяч фарфоровых изоляторов нового типа.

ПЕРЕДВИЖНОЙ ПОЛИГОН

Специалисты Ижевского филиала проектного института «Союздорпроект» разработали типовой проект передвижного предприятия—полигона по изготовлению сборных железобетонных конструкций для дорожных сооружений. Полигон будет изготовлять трубы различных сечений, блоки для мостовых пролетов и многое другое.

(ТАСС).

НА ТРАССЕ АБАКАН—ТАЙШЕТ

Из 650 километров стального пути Абакан—Тайшет более 500 пролягут через дикие дебри Саянского хребта, который встречает строителей неисчислимым количеством преград. На этой трассе предстоит вынуть и переместить свыше 40 миллионов кубических метров грунта, перебросить горные кручи, огибать скалистые уступы, прокладывать тоннели.

Дороги, вдоль которых застыли стройные сосны.

Дорога втекает в предгорья Саян. Горы вплотную подступают к тоненькой полосе насыпи. Строительные приходится врубаться в вековые тайги, преодолевать горные кручи, огибать скалистые уступы, прокладывать тоннели.

Дорога в тайге — в предгорьях Саян. Горы вплотную подступают к тоненькой полосе насыпи. Строительные приходится врубаться в вековые тайги, преодолевать горные кручи, огибать скалистые уступы, прокладывать тоннели.

Вот гора Бурлук. У ее подножия сегодня раскинулся поселок первого тоннеля на трассе. Его сооружают . метростроевцы. Эти люди прокладывали метро под улицами и площадями Москвы, тоннели на линии Сталинск—Абакан, в апатитовых горах Кировска. Теперь они самостоятельно трудятся на одной из ударных строек семилетки. Над входом в тоннель, в бортах автомашин, даже над фасадами многих домов выделяется гордая буква «М», та самая, что отливает неоновым светом над вестибюлями метро столицы.

..Студеная сибирская земля, ее трескучие морозы, таежная глушь не могут остановить пытаются, прокладывающих в центре Восточных Саян новые километры железнодорожной магистрали. На всем протяжении от станции Кошурниково, попала в надежные руки. Коллектив строительно - монтажного поезда 241 уже соорудил много домов, школу, больницу. Среди могучих сосен прорублены просеки, на них одна за другой возникают гулянь. Лесную чащу пересекли автомобильные дороги.

Все дальше в таежную глушь уходит потревоженный зверь, неумолчной канонадой гремят взрывы, рычат моторы машин. Мужественные люди одолевают суровую природу. В первых рядах идут коммунисты, их примеру следуют другие и прежде всего молодежь.

Трассу Абакан—Тайшет в основном сооружают те, кто прибыл сюда со всех краев страны по комсомольским путевкам. Немало здесь и демобилизованных воинов, берегущих славные боевые традиции, хранящих солдатскую дружбу, — хорошее подспорье в труде.

С большим уважением произносят строители имена лучших — бригадиров-путеукладчиков Ивана Хрубакова и Льва Алферова, мостостроителей — монтажников Константина Басова и Ивана Митрящина, отличника Ленинского завода Галины Мочаловой, штукатура Лидии Новоселовой и многих других.

..Вполей советских людей рождается стальная магистраль, которая позволит освоить несметные богатства сибирского таежного края. Вырастут заводы, железнодорожные станции, рудники, заводы, рабочие поселки...

На одном из скалистых утесов Сани кто-то из строителей железнодорожной трассы написал следующие строки:

«Много трудностей — подвигов
много!
А отважным преграды нет!
В срок должна стальная дорога
С Абаканом связать Тайшет!

Пройдет не так уж много времени, и последнее звено Южно-Сибирской магистрали вступит в строй.

К. АРИСТАРХОВ.

(Спец. корр. ТАСС).

Абакан—пос. Кошурниково, февраль, 1960 г.

К 90-летию со дня рождения В. И. Ленина

★

Ленинские чтения

В Кубеноозерье развертывается подготовка к 90-летию со дня рождения В. И. Ленина. В школах и библиотеках, в сельских клубах оформляются фотовитрины и книжные выставки о жизни и деятельности Владимира Ильича, начинаются ленинские чтения. Коллективы художественной самодеятельности также готовятся к знаменательной дате. Чтецы и декламаторы разучивают стихи, участники хоровых коллективов готовят революционные песни и песни о Ленине.

В читальном зале Новленской библиотеки хорошо оформлена книжная выставка—«Ленин вечно с нами». Здесь можно увидеть книги «Юность Ленина», «Ленин в Кремле», «Молодые годы В. И. Ленина», Н. К. Крупская—«Воспоминания о Ленине», краткие рекомендательные указатели литературы—«Что читать о В. И. Ленине» и «Ленин и теперь живее всех живых».

Работники библиотеки Е. Базанова и М. Чухина совместно с учителями Новленской средней школы готовятся к ленинским чтениям. Они будут проведены в читальном зале библиотеки, а также в селах, на животноводческих фермах и полеводческих бригадах укрупненного колхоза «Россия».

Заведующая Дягилевской начальной школой Ф. Зернова отобрала в районной библиотеке много книг о В. И. Ленине. Здесь пионеры читают октябрятам книжки о жизни и деятельности Ильича. Работа готовят фотовитрину «В. И. Ленин—наш вождь и учитель». Сейчас они собирают фотоиллюстрации, рисунки, рассказывающие о жизни и революционной деятельности родного Ильича.

Во Владычневском сельском клубе хорошо оформлена фотовыставка. Свыше ста фотографий рассказывают о жизни В. И. Ленина.

В. НОГИН.

Сто книг

В связи с приближающимся 90-летием со дня рождения Владимира Ильича Ленина в областной библиотеке отобраны лучшие литературы, отображающая жизнь и деятельность В. И. Ленина.

На выставке представлено около ста книг, характеризующих В. И. Ленина не только как мудрого, великого учителя и вождя трудящихся всего мира, но и как человека, его скромность и простоту, внимание и чуткость к товарищам по работе, к рабочим, крестьянам, представителям интеллигенции.

Здесь есть краткая биография Ильича, выпущенная Госполитиздатом, воспоминания о Ленине его родных—А. И. Ульяновой-Елизаровой, Д. И. Ульянова, М. И. Ульяновой, Н. К. Крупской, а также видных соратников—А. А. Андреева, С. М. Кирова, М. И. Калинина, Д. В. Куйбышева, Я. В. Сталина, рассказы трудящихся, статьи и очерки писателей и многие другие произведения.

Н. АЛЕКСЕЕВ.

Выставки, беседы

Коллектив третьей Вологодской городской библиотеки готовится к 90-летию со дня рождения Владимира Ильича Ленина. В читальном зале библиотеки рекомендательные списки литературы о Ленине, оформлен стенд на тему: «Ленин—вождь Великой Октябрьской социалистической революции».

Работники библиотеки намечают провести ряд мероприятий по пропаганде ленинских знаний среди населения заречной части города. Так, например, подготовлены две читательские конференции и громкие читки на темы «Великий почин» и «Задачи союзов молодежи».

В. ДОМИНИЧЕВ.

ТАЙНЫ ЕЛЕСНЫХ ОЗЕР

На северо-западе нашей области, на водоразделе между Белым и Онежским озерами, расположена группа лесных озер. Из них южное, самое большое, называется Куштозеро. В пяти—шести километрах севернее его протекает Лухтозеро, соединенное протоками с Удозером и Качозером.

Высокие холмы, покрытые могучими соснами, окаймляют их берега, впритоку подступая к воде. Местами встречаются редкие деревни и села. Все озера очень красивы, богаты рыбой. Особенно привлекательны они осенью, когда желтеют березы, краснеют осины, а сосны и ели становятся темно-зелеными и красотой своего наряда отражаются в зеркале воды...

Наиболее интересное нас всех Куштозеро. В Вытегорском краеведческом музее хранятся записки колхозника Ивана Фокича Анциферова об изменчивости уровня воды в нем, экспонируются археологические находки, обнаруженные на одном из его островов под названием Лесе. Здесь в 1931—32 годах экспедиция Государственного Исторического музея при раскопках обнаружила остатки древнего поселения, следы очагов, обломки глиняных сосудов, каменные топоры, скребки, остроконечники.

Руководитель экспедиции археолог Брюсов, изучая находки, определил, что на этом острове люди жили за 3—4 тысячелетия до новой эры. Они пришли в таежные леса в поисках пищи из Волго-Окской области. Значит, здесь в тогда существовало озеро, богатое рыбой.

По записям в церковных книгах установлено, что Куштозерский погост с деревнями Ермолаевой существовал во времена укрепления Московского государства в пятнадцатом веке. В деревне Кирилле рыбой в земле был найден глиняный горшок, оплетенный берестом. В нем обнаружены рыбьи кости двухлетнего лосося, ценнейшей формы с отпечками: «Царь и князь великий Иван всея Руси», «Царь и великий князь Борис Федорович всея Руси».

На берегу Корточуйки обнаружены разнообразные формы для литья железа. Толстый слой золы и шлака указывает на то, что железоделательный завод здесь работал долго.

В лесах недалеко от озера упражнялись, бесхозяйно производя помещиков. Дремучие дебри и полное отсутствие прохожих дорог надежно охраняли от ловки тогдашнего Пахазорского. Сохранились столпки беглых, земляные пещеры.

Любопытно отметить, что Куштозеро периодически исчезает и появляется вновь. В архиве обнаружена запись за 1835 год такого содержания: «Через несколько времени вода высыхает, рыба из оного озера уходит в ямовину, а из оной под землю неизвестно куда, а в другое время умножается вода до самых гор, а леса от наводнения посыхают».

Жители хорошо помнят последнее исчезновение озера в 1949 году. Анциферов в записке называет даты высыхания его также в 1921, 1891 и 1860 годах с периодичностью, примерно, в 30 лет. Как правило, вода из него уходит зимой в воронкообразную яму, по местному названию «вешкаму». Диаметр ее 200 метров, глубина до 25 метров. На дне ямы бывает виден вход в пещеру — «кир». Яма находится в северной удаленности озера по направлению к Лухтозеро. С водой уходит и рыба. Остаются лишь щуки, часть которых погибает, вмерзая в лед.

Около семидесяти лет назад (после усыхания в 1891 году), население Куштозерского сельского общества, коллективным трудом, на дне озера построило земляную плотину длиною до 150 метров и высотой два метра. Плотина отделяла дно от «вешкаму» для того, чтобы туда не ушла вода и рыба. В 1921 году плотину частично промыло и в 1949 году она оказалась бесполезной — через прорыв утекла вся вода.

После ее исчезновения на возвышенных местах дна озера колхозники сеяли овес и сняли два хороших урожая. На третий год посевы затопило. Вода в озере начала быстро прибывать. В прошлом году на местами, где в 1949—50 годах сеяли овес, слой воды достигал уже двух метров.

Вместе с водой в озеро возвращается рыба. Начинают ловиться пятикилограммовые лещи, крупные язи, вновь появляется значительно большие тридцати лет.

Периодически исчезает вода и из Лухтозера. Она уходит вместе с водой под землю, минуя все воронку — «вешкаму», которая находится в южной части озера, ближе к Куштозеру. Если пройти сотню-полтора шагов направлением от «вешкамы» Куштозера к «вешкаме» Лухтозера, то на пути попадут яма, наполненная водой. Глубина их 18—20 метров. Точно известно, что одна такая яма образовалась 55 лет назад. В нее провалился и скрылся под водой высокий лес.

В Куштозеро впадают речки Илекса, Корточуйка, Каргоручей, Курручей и другие. После ухода воды они прокладывают свои русла по дну опустевшего озера, стекают в воронку — «вешкаму». Но вот наступает время, воронка как бы закупоривается и начинается заполнение озера. Куда же утекает вода? Куштозеро уверяют, что, когда исчезают озера, поднимается уровень в речке Талин, вытекающей из-под земли в шести—семи километрах от Куштозера. Талин впадает в Базегу, Базега—в Шолу, а та—в Кожву. Но течет ли по этому пути вода из озера? Средняя глубина реки — с половиной метров, а общая площадь составляет 20 квадратных километров. Зная воды в ней больше ста миллионов кубометров и если бы она текла только в речку Талин, то это вызвало бы наводнение на ней. Но ничего такого не наблюдается.

Разгадать тайны лесных озер могут юные натуралисты. Совершая далекие туристические походы, они, безусловно, обнаружат в известняках Прионежского края и подземные реки, и озера, и убежища для рыбы. Юннаты увидят живописные места, узнают много нового из истории и географии родного края.

Н. БОГДАНОВ.

Интересная специальность

Интересная и в то же время сложная работа слесаря-экспериментальщика. Она требует большого навыка, сообразительности. Не всегда удается быстро, с первого раза отрегулировать новый механизм или станок. В большинстве случаев приходится затрачивать много времени на наладку и переделку различных узлов, пока не добьешься желаемого результата.

Именно поэтому любят свою специальность бригадир экспериментальной мастерской Вологодского паровозо-ремонтного завода Валентин Александрович Големов. Он пришел на завод после окончания ремесленного училища. Сначала работал слесарем ремонтно-механического цеха, а затем, как хорошего специалиста, его переведен в мастерскую. Здесь его руками уже созданы девятки приспособлений, станков и механизмов.

Големов не только человек высокой квалификации, но и хороший рационализатор. Свои творческие усилия он направляет на дальнейшую механизацию и автоматизацию производственных процессов. Недавно в содружестве с работниками бюро рационализации и изобретательства бригадир Валентин Александрович сконструировал и изготовил автомат для шлифовки шурупов. Раньше эта операция производилась вручную. С пуском автомата в эксплуатацию производительность труда возрастает не менее чем в два раза.

А. ДУРАСОВ.

На снимке: бригадир В. А. Големов у автомата для шлифовки шурупов.

Фото В. Крылова.

Впервые на вологодской сцене

Скоро в гости к вологжанам приедет на гастроли труппа Московского драматического театра имени С. Пушкина. Начало для показа в Вологде постановки дадут представление о нашем театре и мастерстве его актеров, о творческом почерке режиссуры и художников, о качестве выбранных пьес.

В нашем театре работают такие видные мастера советского сценического искусства, как народный артист СССР Б. П. Чирков, народные артистки РСФСР О. А. Викланд, Ф. Г. Раневская, Л. А. Скопина. Большой популярностью у московских зрителей пользуются: заслуженные артисты РСФСР В. В. Беленькая, П. А. Березов, С. Б. Бобров, Е. А. Гроховина, И. М. Колин, Е. К. Руднева, Б. А. Терентьев, К. Ф. Федорова, С. С. Цвин, А. П. Шатов, Г. А. Яниковский и другие.

В составе режиссуры—один из старейших режиссеров советского театра народный артист РСФСР Н. В. Петров, заслуженный деятель искусств РСФСР В. Н. Власов. Труппу возглавляет главный режиссер театра, народный артист РСФСР и Грузинской ССР И. М. Туманов.

Многие артисты театра известны по работе в кино, участвуют в радиопередачах и телевизионных постановках.

В репертуаре театра—пьесы советских авторов, произведения русской и западной классической литературы, пьесы писателей стран народной демократии и произведения современной прогрессивной зарубежной драматургии.

Однако советские пьесы составляют основу репертуара. Это помогает нашему театру рассказывать зрителям о нашей действительности, сценически выразить думы и чаяния современников—простых советских людей, строителей коммунизма.

На сцене театра в настоящее время можно увидеть ряд произведений советских авторов. Так, пьеса И. Дворецкого «Трасса» посвящена героическим будням строителей Братской ГЭС, их трудным, но счастливым судьбам, она идет в постановке И. М. Туманова.

Лирико-психологическая драма А. Борщаговского «Жена» открывает богатый духовный и нравственный мир обыкновенных советских людей, поднимает волнующие проблемы семьи и любви. Героини борются с «потребительмы жизни», утверждают высокие идеалы коммунистической морали. В спектакле, где заняты Б. П. Чирков, Л. А. Скопина, О. А. Викланд, А. П. Шатов, воссоздается целая галерея образов современников. Спектакль поставлен режиссером И. М. Тумановым, оформлен художником Е. К. Коваленко.

Русская классика представлена драматической сатирой М. Е. Салтыкова-Щедрина «Тени» и драмой А. П. Чехова «Иванов».

Интересен спектакль «Деревья умирают стоя» современного прогрессивного испанского драматурга А. Касона. Автор развеял бурлескную легенду о спасительности лжи и филантропии, которые не приносят человеку счастья и успокоения, и воспел нравственно сильного простого человека, озаряющего любовью над злом и жестокостью мира.

Зрители тепло принимают пьесу китайского драматурга Цао Юя «Гроза» и югославского писателя Б. Нушича «Доктор философии».

Сейчас актеры театра репетируют комедию А. Толстого «Мраморный», драму Г. Ибсена «Столпы общества», комедию венгерской писательницы К. Фехер «Высшее существо». Б. П. Чирков приступил к режиссерской работе над инсценировкой сказки А. С. Пушкина.

Артисты нашего театра надеются, что первая встреча с вологодскими зрителями будет радостной и принесет взаимное удовлетворение.

Ф. СТАНЕШНИКОВ,
заслуженный артист РСФСР, директор театра.

НА ЭКРАНЕ — фильмы Италии

В связи с многочисленными заявками зрителей, в проведенное воскресенье в Вологодском Дворце культуры железнодорожников началась неделя итальянских фильмов.

Заслуженный деятель искусств РСФСР И. Д. Эльперин перед началом первого сеанса рассказал зрителям об истории развития прогрессивной итальянской кинематографии после второй мировой войны. Он охарактеризовал творчество режиссеров Р. Росселини, который в 1945 году своим глубоко правдивым фильмом «Рим—открытый город» положил начало новелистике, сообщил также об основных работах другого видного режиссера Италии коммуниста Д. де Сантиса.

Своими впечатлениями о пребывании в Италии поделился работник обкома партии М. Н. Лепихин. С группой советских туристов он посетил Неаполь, Рим, побывал в Сорренто и Помпее. М. Н. Лепихин рассказал вологжанам о могиле великого живописца Рафаэля, о памятных местах на острове Капри, где в свое время были А. М. Горький и В. И. Ленин, о встречах с простыми людьми этой страны.

Неделя итальянского кино началась демонстрацией фильма Д. де Сантиса «Утраченные грезы». В последующие дни зрители посмотрят еще пять фильмов, в том числе «Рим в 11 часов» и «Джузеппе Верди».

Д. ...

ЕЩЕ КРАСИВЕЕ БУДЕТ КОЛХОЗНАЯ ЖИЗНЬ

Более двенадцати с половиной миллионов рублей дохода получено колхозами, объединившимися в конце минувшего года в единое крупное хозяйство, носящее имя великого Ленина и ставшее теперь крупнейшим в Чебаркульском районе.

Одна шестая часть из этой суммы, или почти миллион девятсот тысяч рублей, пошла на бывший колхоз «Инициатор». Двадцать процентов из полученного дохода пошло в неделимые фонды — на приобретение сельскохозяйственных машин, тракторов, строительство животноводческих и других производственных помещений.

Но не только по этим каналам идут колхозные деньги, заработанные трудом колхозников. А разве чтобы артели, следуя призыву Н. С. Хрущева, не хотят иметь у себя новую школу, хороший клуб и многое другое, что делает их жизнь счастливой и радостной? В начале года было решено построить вместе с сельским Советом новую начальную школу. Колхозы выделили и заготовили строительный материал — лес, кирпич, стекло. Ассигновано свыше 50 тысяч рублей средств. И вот сейчас на окраине деревни Чернеевка, предполагаемого центра укрупненного колхоза, трудятся строители, удобная для занятий школа.

По соседству со школой сооружается новый клуб со зрительным залом на 200 мест. В нем будет стационарная киноустановка, библиотека с читальней, Торжественное собрание, посвященное международному празднику Первомая, колхозники будут отмечать в новом клубе культуры.

Строится общественная баня, с помощью артели колхозники возводят себе дома.

Это только начало большого культурного и жилищного строительства.

Ф. КОРАБЛЕВ.

В театре и кино

РАДИО 18 ФЕВРАЛЯ

ЦЕНТРАЛЬНОЕ ВЕЩАНИЕ

ПЕРВАЯ ПРОГРАММА

8.20—Произведения изобразительного искусства, выдающиеся на описание Ленинграда. 9.00—Сергей Есенин. Поэмы для хора на стихи русских поэтов. Государственный академический русский хор Ленинградского радиокомитета. 13.15 — Радиовальканы «Литературный и театральный Ленинград». Трансляция из Ленинграда. 14.02 — Концерт оперной музыки. Исп. М. Звездина, М. Миронова, Б. Гмыря, Г. Гайтет, Б. Гмыря и оркестр. 16.30—«Говорит Ленин...» 17.05—В наших республиках. Украинская ССР. 18.30—Литературная передача «Земля—планета». Ученый-биолог, член-корреспондент Академии наук СССР Н. Воронцов. «Из цикла естественных наук». 19.20—Вечер на международные темы. 20.00—Квору Моримото «Управленая жизнь». Произведения композиторов Московского театра имени Маяковского. 21.20—Произведения выдающихся зарубежных композиторов. Исп. М. Звездина. М. Миронова. 21.50—Концерт лирической песни «Звездный вечер».

МЕСТНЫЕ ПЕРЕДАЧИ

6.15—7.00—Обзор газеты «Красный Север». Передача «Художественная самодеятельность у минчанин». 17.30—18.00—Последние известия. Передача «В честь юбилея Ильича».

ОБЛДРАМТЕАТР. 17 февраля—«Четверо под одной крышей», 18 февраля—«Зеленый сад».

КИНОТЕАТР имени ГОРЬКОГО. Сегодня и ежедневно. Большой цветной художественный фильм «Горячая душа». Начало сеансов в 13, 15, 17, 18-00, 20-30, 22-20. Для детских сеансов в 9.10, 11 час. «Гутта перочная мальчик». Малый зал. «Пусть о молодоженах». Начало сеансов в 14-30, 16-20, 19-30 и 21-30. На детских сеансах в 9-30, 11-30—«Белый пудель». На сеансах хроники в 15-20 16-10 новостелеть. «Смелость в действии». 17 февраля «Это по-коммунистически». 18 февраля «По пути автомагистрали». 19 февраля «Это только начало». 20 февраля «Рождество великой реки». 21 февраля «Легкая промышленность».

КИНОТЕАТР «ИСКРА». Большой зал. С 15 февраля на сеансах 9-30, 11-15 «Мальчики». На сеансах в 13-10, 15, 16-45, 18-35, 20-20, 22-10 новая музыкальная кинокомедия «Ключи». Малый зал. «Гроза». На сеансах в 10 час. «Над Тиссой». 15 февраля—«Это только начало». 16 февраля—«Это дорога великой реки». 17 февраля «Легкая промышленность».

КИНОТЕАТР «РОДИНА». С 15 февраля новый художественный фильм—«Анна Эндерс». Начало сеансов в 13-10, 16-50, 18-40, 20-30, 22-10. На детских сеансах в 9-30, 11-30 и 13-30 фильм—«Молодая гвардия» II серия.

КИНО ПО ВОЛОГДЕ. 17 февраля—«Гостиница», 18 февраля — «Лилиом-фи», 20 февраля—«Пока ты со мной». Начало в 19 и 21 час.

ДВОРЕЦ КУЛЬТУРЫ ЖЕЛЕЗНОДОРОЖНИКОВ. 17 февраля — Новогодний фильм «Горячая душа». Начало сеансов в 13, 15, 17, 18 и 19 часов. 18 февраля Новогодний фильм «Пока ты со мной». Начало сеансов в 13 и 17 час. Малый зал. 17 февраля день кинохроники «Кинопанорама дня». Начало в 11 час. 30 мин. Кинофильм «Самая красивая». Начало в 18 и 20 час. 19 февраля «Человек в коротких штанишках». Начало в 18 и 20 час.

Шахматный чемпионат

На Всесоюзном шахматном чемпионате 15 февраля состоялось доигрывание неоконченных партий.

Либерзон (Москва), убедившись в бесполезности дальнейшего сопротивления, признал себя побежденным в партиях с гроссмейстером Петросяном, Полугаевским (Куйбышев), имел лишнее качество, победил гроссмейстера Бронштейна (Москва), потерпевшего в двух последних турах два поражения.

В партии с гроссмейстером Спасским (Ленинград) Шамкович (Московская область), несмотря на наличие у противника двух фигурей, некоторое время продолжал борьбу. Но когда попытка дать вечный шах потерпела неудачу, Шамкович на 55-м ходу сдался. Киевский мастер Сахаров проиграл обе отложенные партии — Дулиновым (Новосибирск) и Суэтиным (Минск). Вничью закончилась встреча Либерзона (Москва) с гроссмейстером Авербахом (Москва).

В острой борьбе проходил эндшпиль Крогиуса (Новосибирск) с Симагиным (Москва). Крогиус с таким же успехом провел заключительную стадию игры и добился победы на 67-м ходу.

Таким образом, перед решающими турами (а их осталось шесть), определились претенденты на призовые места в чемпионате.

Возглавляет турнирную таблицу несменяемый гроссмейстер т. Петросян. Он набрал 10 очков из тринадцати возможных и является единственным из двадцати участников, не потерпевшим ни одного поражения. В последних пяти турах Петросян значительно увеличил скорость продвижения вперед и обошел своих соперников.

Второе место занимает гроссмейстер Полугаевский. Он набрал 9,5 очка. Острый комбинационный стиль его игры позволил ленинградцу одержать наибольшее число—восемь побед.

В лидирующую группу входят также гроссмейстер Е. Геллер (Одесса) и мастер Н. Крогиус (Новосибирск). Каждый из них по 8,5 очка и по одному поражению при равном количестве побед.

Пятое место занимает гроссмейстер М. Тайманов (Ленинград)—7,5 очка. Далее идут гроссмейстеры Ю. Авербах (Москва), Д. Бронштейн (Москва), Б. Спасский (Ленинград) и мастер Полугаевский (Куйбышев), набравшие по 7 очков.

В Смыслову, имеющему 6,5 очка, практически уже трудно бороться за призовое место в чемпионате, если в решающих турах он не сумеет показать высокий класс игры.

Я. РОХЛИН.

СПОРТ

Еще один проигрыш

Продолжаются игры на первенство РСФСР по хоккею с шайбой среди команд шестой зоны. В выходной день команда «Металлурга» Кириши, мастер хоккеистов Вичуги, в началу игры турнирное положение команд было таково: команда Вичуги занимала пятое место, чередповане — шестое.

Едва успел смолкнуть свисток судьи, как последовала стремительная атака голевой. И за воротами черемховской команды вспыхнула красная лампочка. Счет открыт. Проходит две—три минуты и вичугские хоккеисты удваивают счет. Затем третьи, четвертая и пятая шайбы влетают в ворота хозяев поля, которые смогли в первом периоде отметить всего одно очко. Со счетом 6 : 3 в пользу Вичуги команды ушли на второй перерыв.

Началась последняя двадцатиминутка. Попытки «Металлурга» изменить результат дважды заканчивались взятием ворот гостей. Но еще одна шайба влетела в их собственные ворота. В итоге — счет 7 : 5 в пользу вичугских хоккеистов.

Ю. ТЕРЕХОВ.

В ДОМЕ ПОЛИТПРОСВЕЩЕНИЯ ГОРКОМА КПСС

17 февраля, в 18 час. 15 мин., для самостоятельно изучающих политэкономию социализма состоится лекция. Тема: **«Хозяйственный расчет и рентабельность. Себестоимость и цена».**

Лектор тов. **Пяслович** — доцент пединститута.

* * *

17 февраля, в 18 час. 15 минут, состоится инструктивный доклад на тему: **«42-я годовщина Советской Армии и Военно-Морского Флота СССР».**

ПОГОДА

По сведениям Вологодской авиаметеорологической станции, с 17 по 19 февраля по области ожидается облачная с прояснениями погода, временами небольшой снег. Ветер юго-западный, слабый до умеренного. Температура ночью —5, —10, днем —3, —8 градусов.

В. А. СМИРНОВ

15 февраля 1960 года, после продолжительной и тяжелой болезни, скончался председатель Кименгско-Городецкого райисполкома Василий Алексеевич Смирнов.

В. А. Смирнов родился в 1903 году, в семье крестьянина-бедняка, деревне Быково, Усть-Кубинского района, Вологодской области.

В 1938 году вступил в ряды коммунистической партии. С 1929 года по 1932 год был организатором и председателем ряда колхозов в Усть-Кубинском районе. В 1933—36 годах работал на ответственных должностях в усть-кубинском совхозе. С 1936 по 1939 год учился в Архангельской ВКСШП, которую успешно окончил и был направлен в Борисово-Судский район, где вначале работал заведующим районным земельным отделом, а затем заместителем председателя райисполкома.

С 1943 до 1946 года находился на фронтах Великой Отечественной войны.

После демобилизации с 1946 года по 1953 год работал председателем Борисово-Судского райисполкома, и с 1953 по 1958 год — председателем Кименгско-Городецкого райисполкома. В 1959 году из-за тяжелой болезни ушел на пенсию.

В. А. Смирнов был верным сыном Коммунистической партии, не жалея себя, все силы и знания отдавал делу, которое поручала ему партия и народ.

За заслуги перед Родиной В. А. Смирнов награжден орденами: «Красного Знамени», «Отечественной войны», «Красной Звезды» и медалями.

Светлая память о В. А. Смирнове надолго сохранится в сердцах его товарищей и друзей.

Группа товарищей.

Исполком областного Совета депутатов трудящихся с глубоким скорбием извещает, что 15 февраля 1960 года после продолжительной и тяжелой болезни скончался член КПСС с 1938 года, бывший председатель Кименгско-Городецкого райисполкома

СМИРНОВ
Василий Алексеевич,

и выражает соболезнование семье покойного.

Редактор К. А. ЧЕРНАКОВ.

ВНИМАНИЮ НАСЕЛЕНИЯ ГОРОДА!

Все общедоступные и рабочие столовые города производят отпуск обедов на дом со скидкой 10 процентов, продажу полуфабрикатов, разных мясных и кулинарных изделий, а также теста со скидкой 10—20 процентов.

Граждане! Покупайте обеды на дом, полуфабрикаты, кулинарные и вылечные изделия, а также тесто в предприятиях общественного питания. Это сэкономит вам время.

Дирекция треста столовых.

Вологодское пассажирское автохозяйство ДОВОДИТ ДО СВЕДЕНИЯ жителей города Вологды, что с 1 марта с. г. отменяется применение месячных проездных билетов в автобусах на пред'явителя.

Взамен билетов на пред'явителя вводятся в обращение месячные билеты на проезд в автобусе по определенному маршруту, именные (с фотокарточкой владельца).

Бидеты продаются автостанцией.

ПРИСТАНЬ ВОЛОГДА СУХТУРПА ПРОИЗВОДИТ НАБОР

на курсы кочегаров плавкранов и бункербая.

Курсанты обеспечиваются стипендией и бесплатным общежитием.

Начало учебы с 1 марта 1960 года.

За справками обращаться по адресу: г. Вологда, Советский проспект, дом № 186, отдел кадров с 9 до 18 часов.

Зубоврачебным курсам при облздравотделе требуются **зубные техники-ЖИЛЛОЩАДЬ.** С предложениями обращаться в медицинское училище по адресу: ул. Герцена, 58, с 9 до 18 часов.

Срочно ночегар Вологодской автоматной базе Северной железной дороги. Обращаться справиться: Пошехонское шоссе, 6.

ТРЕБУЮТСЯ:

экспедиторщики, помощники экспедиторщиков, техничка, сторожа. Обращаться по адресу: Вологда, пошехонское шоссе, 6, Вологодская автоматная база.

квалифицированные каменщики и молодежь на обучение каменщиков в каменщицкие строительному управлению «Фундаментстрой». Обращаться по адресу: ул. Урицкого, 105-а, телефон 8-99;

дипломированные инженеры-энергетики и техники-электрики в контроле снабсбыта Вологодского совнархоза. Обращаться в отдел кадров по адресу: г. Вологда, Карла Маркса, 12;

плотники, штукатуры, электросварщики, мастерицыи, каменщики и строительные рабочие. За справками обращаться: г. Вологда, ул. Калинина, 3, Вологодскому дорожно-строительному управлению.

ЧЕТВЕРТАЯ ВОЛОГОДСКАЯ ОБЛАСТНАЯ КОНФЕРЕНЦИЯ ДОСААФ

состоится в четверг, 18 февраля, с 10 часов утра в помещении Дома офицеров.

Регистрация делегатов с 9 часов утра.

Королев Виталий Алексеевич, проживающий в г. Вологде, ул. Калинина, 16, вербующает дело о расторжении брака с Королевой Людмилой Николаевной, проживающей в Сокольмалатинске, ул. Карьерная, 2.

Дело подлежит рассмотрению в народном суде г. Семипалатинска, Казахской ССР.

АДРЕС РЕДАКЦИИ: г. Вологда, ул. Урицкого, д. 2. ТЕЛЕФОНЫ: зам. редактора — 14-67, отв. секретарь — 14-65, секретариат — 5-81. ОТДЕЛЫ: партийной жизни — 1-32, пропаганды марксизма-ленинизма — 14-68, промышленности и транспорта — 3-45, сельскохозяйственный — 3-28, писем и рабселькоров — 23, советского строительства — 16-37, культуры — 14-66, местной информации — 15-56, бухгалтерии и прием об'явлений — 3-16.

ГЕ—00458 Вологодская областная типография, ул. Калинина, 3. Зак. 161.