ГОД ИЗДАНИЯ 43-й

ПРОЛЕТАРИИ ВСЕХ СТРАН, СОЕДИНЯЙТЕСЬ!

СЕВЕР

ОРГАН ВОЛОГОДСКОГО ОБЛАСТНОГО И ГОРОДСКОГО КОМИТЕТОВ КОММУНИСТИЧЕСКОЙ ПАРТИИ СОВЕТСКОГО СОЮЗА, ОБЛАСТНОГО И ГОРОДСКОГО СОВЕТОВ ДЕПУТАТОВ ТРУДЯЩИХСЯ

№ 278 (12942) Четверг, 24 ноября 1960 года ЦЕНА 20 КОП.

Сплочение под знаменем марксизма-ленинизма

Три года назад в эти дни в «Правде» были опубликованы документы совещаний представителей коммунистических и рабочих партий, состоявшихся в Москве в ноябре 1957 года: Декларация Совещания представителей коммунистических и рабочих партий социалистических стран и Манифест мира.

Эти большого исторического значения документы справедливо названы хартией единства современного международного коммунистического и рабочего движения, развернутой программой его борьбы за мир, демократию, социализм. Они положены братскими партиями в основу всей своей деятельности.

В этих документах, проникнутых творческим духом марксизма-ленинизма, дана глубокая характеристика нашей эпохи, основным содержанием которой является переход от капитализма к социализму, начатый Великой Октябрьской революцией. В них ярко показан рост сил мировой системы социализма, полная победа которого неизбежна, показан упадок идущего к своему неотвратимому концу империализма, широко раскрыты перед человечеством перспективы его светлого и счастливого будущего. Декларация и Манифест мира выразили сплоченность несокрушимого лагеря социалистических государств, единство взглядов коммунистических и рабочих партий по коренным вопросам социалистической революции и социалистического строительства, единство всех братских партий, тесно связанных между собой марксистско-ленинской идеологией, принципами пролетарского интернационализма, общей целью борьбы за торжество коммунизма. Итоги совещаний и принятые ими документы были расценены во всем мире как новая победа марксизма - ленинизма, расширение влияния его идей на широкие массы народов всех стран, выражение роста притяжательной силы социализма.

События, происшедшие за три года на мировой арене, подтвердили правильность анализа международной обстановки, данной в Декларации и Манифесте мира, правильность сделанных в них марксистско-ленинских выводов и перспектив мирового развития. За это время происходила дальнейший мощный рост сил мировой системы социализма, убыстрение продолжался распад колониальной системы под напором национально-освободительного движения. В результате усиления классовой борьбы и обострения других противоречий в капиталистических странах шел активный процесс разложения системы капитализма.

Успешно выполняя семилетний план развития народного хозяйства, Советский Союз осуществляет развернутое строительство коммунизма. Больших успехов в строительстве социализма добились другие страны социалистического лагеря. Продукция социалистических стран составляет более трети всей мировой продукции, а по ряду важнейших отраслей промышленности и сельскохозяйственного производства—почти половину мирового производства. Все это еще больше укрепляет мировую социалистическую систему, создает прочные предпосылки для ее новых побед, усиливает ее влияние во всем мире. Мировая социалистическая система имеет важнейшее значение для человечества, для его судеб, она превращается в решающий фактор общественного развития, определяя его направление. Социализм неизбежно восторжествует во всем мире. К его полной победе ведет закономерное поступательное развитие истории.

Состоявшееся в июне 1960 года в Бухаресте совещание, на которое представители коммунистических и рабочих партий социалистических стран обменялись мнениями по актуальным вопросам современного международного положения и вытекающим отсюда выводам для братских партий, принято Коммюнике, подтвердившее верность принципам Декларации и Манифеста мира, считая эти документы программой борьбы для всех братских партий в нынешних условиях. Бухарестское совещание провозгласило, что все выводы Декларации и Манифеста мира о мирном сосуществовании стран с различным социальным строем, о возможности предотвращения войн в современную эпоху, о необходимости торжества длительности народов в отношении военной опасности, о борьбе за мир как первостепенной задаче, о формах перехода различных стран от капитализма к социализму в полной мере применимы и к современной обстановке.

Наша партия на июльском Пленуме ЦК КПСС целиком и полностью одобрила политическую линию и деятельность своей делегации во главе с товарищем Н. С. Хрущевым на совещании в Бухаресте и Коммюнике этого совещания. КПСС единодушно заявила, что она верна принципам Декларации и Манифеста мира, которые проверены на опыте и полностью сохраняют всю свою силу в современных условиях.

Коммунистическая партия Советского Союза считала и считает генеральной линией внешней политики Союза ССР ленинский принцип мирного сосуществования государств с различным социальным строем. Этот принцип не отрицает борьбы классов, он не означает примирения социализма с капитализмом, а предполагает усиление борьбы за торжество социалистических идей, за полную победу коммунизма. Итоги совещаний и принятые ими документы были расценены во всем мире как новая победа марксизма - ленинизма, расширение влияния его идей на широкие массы народов всех стран, выражение роста притяжательной силы социализма.

Декларация и Манифест мира сыграли выдающуюся роль в развитии международного рабочего и коммунистического движения, в сплочении и укреплении единства его рядов. Несокрушимой крепостью стал могучий социалистический лагерь. Окрепли позиции рабочего класса в капиталистических странах. Марксистско-ленинские партии насчитывают теперь в 87 странах мира и об'единяют свыше 36 миллионов коммунистов. Они накопили богатейший опыт политической, организационной, идейной работы и превратились в самую влиятельную, великую силу современности, вокруг которой об'единяются многие сотни миллионов народных масс во всех странах.

Московская Декларация идейно вооружила коммунистов в их борьбе против ревизионизма, догматизма, сектантства. Она подчеркнула необходимость усиления борьбы против опортунистических течений в международном коммунистическом движении, против ревизионизма, который является в современных условиях главной опасностью, и догматизма, сектантства, которые могут представлять также основную опасность на отдельных этапах развития той или иной партии. Интересы коммунизма требуют от коммунистических партий, от всех коммунистов и впредь продолжать решительную борьбу как против ревизионизма, так и против догматизма и сектантства, за чистоту принципов марксистско-ленинского учения, за единство и сплоченность международного коммунистического движения.

Выражая точку зрения всей нашей партии, товарищ Н. С. Хрущев в речи на III с'езде Румынской рабочей партии говорил:

«В единстве марксистско-ленинских партий—залог наших грядущих побед. Верность ленинизму определяет всю нашу деятельность, наше поведение взаимоотношение в вопросах социалистического строительства, в вопросах внешней политики и международного коммунистического и рабочего движения.

Верность ленинизму и единство обеспечат полное торжество нашего общего великого дела—мы построим коммунизм!».

Коммунистическая партия Советского Союза, исходя из интересов рабочего класса, великого дела коммунизма, вместе со всеми марксистско-ленинскими партиями вела и будет впредь вести неустанную работу по дальнейшему сплочению и укреплению единства социалистического лагеря и всего международного коммунистического движения на принципиальной основе марксизма-ленинизма, верности делу рабочего класса. Она видит в этом свой интернациональный долг, свою прямую задачу и обязанность.

В дальнейшем сплочении коммунистических и рабочих партий под знаменем марксизма-ленинизма, пролетарского интернационализма—залог новых побед мирового коммунистического движения, полная гарантия торжества коммунизма.

(Передовая «Правды» за 23 ноября).

Ответы Н. С. ХРУЩЕВА на вопросы редакции газеты „Правда"

МОСКВА. 23 ноября. (ТАСС). Газета «Правда» опубликовала сегодня ответы Председателя Совета Министров СССР Н. С. Хрущева на вопросы редакции газеты, относящиеся к проблеме всеобщего и полного разоружения и контроля за его осуществлением.

Оценивая отношение западных держав к предложениям Советского Союза по вопросам разоружения и контроля, Н. С. Хрущев сказал, что Советский Союз готов принять предложения западных держав о международном контроле за осуществлением разоружения, если западные державы со своей стороны согласятся на осуществление всеобщего и полного разоружения. Если будет принято решение о всеобщем и полном разоружении, об уничтожении оружия, сказал Н. С. Хрущев, мы согласны тогда на любой контроль.

Н. С. Хрущев отметил далее, что ответственные государственные деятели западных держав продолжают извращать нашу позицию в вопросе о контроле за разоружением. В связи с этим глава Советского правительства сослался на одно из последних выступлений премьер-министра Великобритании г-на Макмиллана, который, совершенно игнорируя предложения Советского правительства, позволил себе утверждать, будто Советский Союз «питает отвращение к инспекции», стремится уклониться от установления контроля с тем, чтобы скрыть свою военную мощь.

Можно лишь удивляться подобным тенденциозным заявлениям, продолжал Н. С. Хрущев. Чтобы не оставалось ни тени сомнения в отношении позиции Советского правительства, я еще раз повторяю, заявил Н. С. Хрущев, что мы готовы рассмотреть любые предложения западных держав по контролю за всеобщим и полным разоружением, какие они пожелают внести. Но для этого надо согласительное и на разоружение на проведение честной политики в этом вопросе, а не политики обмана народов.

Характеризуя проекты резолюций западных держав по вопросам разоружения, с которыми они выступили на Генеральной Ассамблее ООН, Н. С. Хрущев отметил, что авторы проекта резолюции США, Англии и Италии умалчивают о главном — о том, как же осуществить всеобщее и полное разоружение, а занимаются лишь каких-то туманных мероприятиях, которые, по их мнению, поведут к всеобщему и полному разоружению. Фактически в нем нет ни слова о полном разоружении.

Единственной целью западного проекта резолюции, сказал Н. С. Хрущев, является установление контроля без разоружения, то есть контроля над вооружением, за который открыто ратовал президент Эйзенхауэр в своем выступлении на текущей сессии Генеральной Ассамблеи ООН.

Н. С. Хрущев указал, что нежелание западных держав пойти на разоружение нашло свое выражение и в английском проекте резолюции, а также в проекте Канады, который недалеко ушел от английского проекта резолюции и в котором нет и в помыслах заботы о действительном разоружении.

Советский Союз, сказал Н. С. Хрущев, не участвовал и не будет участвовать в разработке системы контроля над вооружениями в отрыве от самого разоружения, так как не хочет участвовать в обмане народов.

Касаясь отношения западных держав к предложению Советского правительства о расширении состава Комитета десяти по разоружению, Н. С. Хрущев заявил, что западные державы выступают против расширения состава комитета за счет нейтралистских стран потому, что они боятся открыто предстать перед мировым общественным мнением в качестве саботажников разоружения.

Советский Союз, сказал Н. С. Хрущев, настаивает на расширении состава комитета по разоружению и искренне надеется, что это даст возможность вывести из тупика переговоры о всеобщем и полном разоружении.

РАБОЧИЕ завода «Северный коммунар» активно участвуют в месячнике по сооружению строительных об'ектов.

На строительстве 32-квартирного дома машиностроители прокладывают трубопроводы, выполняют сварочные и земляные работы. Они уложили кровлю, завели на об'ект оконные блоки. Полным ходом изготовляются для детского сада столярные изделия.

На снимке: слесари Б. В. Соболев и Н. Ф. Черниавский за монтажом стопительной системы в 32-квартирном доме.

Фото А. Жидкова.

Месячник по строительству

Энергично помогать!

Вчера в тресте «Вологодстрой» состоялось оперативное совещание строителей и заказчиков совместно с представителями общественности. По ходу месячника высказаны критические замечания, приняты решения.

Очень многое зависит сейчас от сантехников. Там, где пущено центральное отопление, работы идут быстрее. Однако не обошлось без недоделок. В кинотеатре Октябрьского поселка трубопроводы сильно парят. Необходимы срочные меры.

Задерживается ввод в эксплуатацию котельной в районе хлебокомбината и группы новых жилых зданий. Выделено мало слесарей. Для ускорения работ коллектив всесоюзного завода направляет девять сантехников и одного сварщика. Кроме того, на свое здание выделяет бригаду горпитомгорт. К первому декабря все об'екты в этом районе должны получить тепло.

На укладке водопровода трудятся шефы—работники «Водоканала». Строители обязали своевременно обеспечивать их трубами.

Некоторые заказчики запаздывают с поставкой материалов и оборудования. Так, в кинотеатре задерживаются отделочные работы—нет облицовочной и метлахской плиток. Там, где возможно, решено использовать окрашенное стекло, остальные материалы будут выделены в ближайшие дни. Заказчику предстоит также прочно получить вентиляторы.

Безответственно относится к строительству своего дома администрация ветеринарного техникума. Здание сооружается уже пятый год. Его скоро должны сдать в эксплуатацию. Но оказывается, до сих пор не все получено электрооборудование, мало проводки, кабеля. Руководители техникума, поторопитесь!

Многое можно сделать во время воскресников. Об этом забыли руководители хлебозавода, хлебокомбината и горпитторга: они не организовали массовый выход людей для благоустройства территории вокруг своих об'ектов.

Воскресники нужно проводить организованно.

О качестве не думают

В поселке Вологодского льнокомбината 64-квартирный жилой дом—пусковой об'ект. С начала его возведения строителей были много неполадок, из-за которых они не уложились в установленные сроки.

Рейдовая бригада газеты «Красный Север» ознакомилась с состоянием дел на стройке. Она установила, что строительные материалы поступают не вполне качественные. Но при хорошей организации труда, при точном соблюдении сроков всеми специализированными управлениями и трестом «Вологодпромстрой», при активной помощи заказчика дом можно в конце года ввести в эксплуатацию.

Необходимо без промедления создать соответствующие условия для отделочных работ; полностью застеклить окна, бесперебойно обеспечивать рабочих пиломатериалами, гвоздями. Сейчас обращает на себя внимание ряд существенных недостатков в качестве работ. Будущие жильцы не скажут доброго слова строителям за плохую шпаклевку потолочных перекрытий. Слабо проконопачены оконные блоки. Дверные коробки поставлены с перекосами. Неточно подогнаны двери. Подчас они совсем не подходят к коробкам. Откосы оконных проемов отделаны сухой штукатуркой, что является нарушением технических условий. Полы настилаются плохо остроганными досками. Надо скорее устранить эти недостатки и не допускать брака.

Чтобы ускорить работу, льнокомбинат начал оказывать помощь строителям. Изготовляются оконные блоки первого этажа силами столяров предприятия. Начат монтаж внутренней системы отопления, намечено вести в действие не позднее 1 декабря. Здесь работает 12 слесарей льнокомбината. На пусковые об'екты направлено еще 40 человек.

Рейдовая бригада: В. УВАРОВ—техник-строитель; Т. ЧЕЧЕВА—мастер; И. КЛЕВАНОВА—техник-строитель; А. ЛАСТОЧКИН—рабочий; А. СИДОРОВ—рабочий; А. ЛИТВИНОВ—председатель комиссии партийного комитета при партийной организации Вологодского льнокомбината.

Будь слову своему верен!

Им послушно время

Закончилась навигация второго года семилетки. Речники Вологодского судоремонтного завода перевезли тысячи тонн грузов в отдаленные районы области, немало древесины для плотов предприятиям Совнарха. Замечательно потрудились экипажи судов «Балтиец», «Педагог», «Котлас», «Александр Покрышкин», «Оператор Амосов», «Чернышевский», которым присвоены высокие звания коммунистических.

Сейчас суда стоят на приколе. Но жизнь на них бьет ключом. Речники готовятся к навигации третьего года семилетки.

— Вот и наша «Оборона»,—говорит капитан А. М. Брюхов. В голосе чувствуется гордость за свое судно. Гордиться ему есть чем. Экипаж здесь дружный, борется за звание коммунистического. Навигационный план выполнен на 126,5 процента. Сэкономлено 266 тонн топлива, на котором пароход мог бы работать два месяца.

Еще в период навигации коллектив провел ряд зимних работ.

Члены экипажа свято выполняют заповедь бригад коммунистического труда: постоянно повышать свои знания. Олег Смирнов и Василий Евшинцев ходят на подготовительные курсы для поступления в Ленинградский институт инженеров водного транспорта, Владимир Цыулев сейчас занимается в Велико-Устюгском речном техникуме. А летом будет проходить практику на «Обороне». Трое учатся в вечерней школе, четверо—в ремесленном училище.

Не ремонтные работы не прекращаются. По графику пароход должен быть сдан до технической готовности к 20 декабря. Коллектив решил все работы завершить на десять дней раньше.

Много дел в эти дни у коллектива корпусного цеха. Здесь сооружается патиссонная баржа секционным методом. За последнее время в цехе установлены гильотинные ножницы с двухметровым ножом, листогибочный и рихтовально-гибочный станки. Новое оборудование позволяет быстрее и качественнее сооружать и ремонтировать суда.

Замечательно трудится бригада коммунистического труда Николая Константиновича Петровцева. В октябре она выполнила норму на 201 процент. В эти дни члены бригады темпов не снижают. Они ремонтируют два буксирных теплохода-«соседа». На одном из них выправлен фальшборт, ведется ремонт корпуса другого теплохода. Благодаря умелой организации труда бригада Н. К. Петровцева рационально использует каждую минуту рабочего времени.

С этими же мыслями трудится коллектив участка металлообработки. Здесь, 20 человек борются за звание ударника коммунистического труда. Слесари А. Волохов, В. Козлов, М. Егоров, токари А. Мельников, А. Шульгин, П. Малышев и фрезеровщик В. Полетаев уже носят это почетное звание. Они идут в первых рядах соревнующихся, показывают образцы коммунистического труда. Все детали, поступающие на участок, ремонтируются быстро и качественно.

Накануне праздника Великого Октября в жизни фрезеровщика Валентина Полетаева произошло знаменательное событие: ему присвоили звание ударника коммунистического труда. Он работает на трех станках, ежедневно перевыполняет сменные задания. Сейчас он трудится в счет 1963 года. Все детали, обработанные им, получают оценку «отлично».

Обгоняют время слесари М. Егоров, В. Малков, токарь В. Ежов и стропальщик В. Жуков. Они трудятся в счет 1962 года

На заводе все шире развертывается соревнование за коммунистический труд. Это залог того, что все суда будут хорошо отремонтированы к открытию навигации третьего года семилетки.

В. САВКИН.

На снимке (слева направо): механик А. Коквин, рулевой А. Егоров и второй помощник механика О. Смирнов ремонтируют пароход «Оборона».

Фото А. Жидкова.

Виновники переделок

В последнее время на стройках Вологды часто возникают переделки.

Например, не успели приступить к сооружению дома связи, как обнаружили брак в работе. Оказалось, что дренаж, заложенный вокруг здания, не соответствует проекту, завышен. При переделке дополнительно затратили десять тысяч рублей, потеряли много времени.

Начали строительство школьного городка в поселке льнокомбината, заложили фундамент здания и обнаружили, что для вертикальной планировки участка необходимо вынуть дополнительно четыре тысячи кубометров грунта. На это уйдет около ста тысяч рублей.

Брак—это результат недобросовестной работы геодезической группы при городском архитекторе. В опорную геодезическую сеть, которая существует с 1927 года, была внесена высотная поправка. Изменение своевременно не ввели до строительных и проектных организаций.

В городе создается крупная канализационная система. С самого начала сооружение самотечного коллектора по улице Урицкого идет со значительно завышенным уровнем. Из-за этого сброс в него стоячих вод на близлежащих зданий оказался невозможным. Для того, чтобы решить вопрос, потребовался дополнительный проект. Еще более серьезное положение создается, когда коллектор пойдет по улице Клары Цеткин, где он приблизится к поверхности.

Конечно, все это технически разрешимо, но потребует дополнительных средств, сил и времени.

Группа призвана также следить за сохранностью и целостностью опорной геодезической сети. Но и эта сторона ее деятельности не блещет успехом. Опорная сеть в прошлом году выполнено ленинградским институтом «Ленгипроводх». Над ее созданием работал в течение нескольких лет большой коллектив. Но не прошло и года, как новые сети начали уничтожать—уже несколько пунктов геонометрических пунктов недосчитывается. Старая же сеть совсем запущена, не сохраняется, а ведь в ряде случаев она является единственной опорой для проектных и строительных работ, особенно на окраинах города.

Работу геодезической группы нужно коренным образом улучшить.

С. КАМПЕРОВ,
старший инженер областного проекта.

К предстоящему визиту в СССР Короля Ливии Идриса I

Президиум Верховного Совета Союза Советских Социалистических Республик и Советское Правительство, руководствуясь желанием развивать и укреплять дружественные отношения с Соединенным Королевством Ливии и придавая важное значение установлению личных контактов между государственными деятелями Ливии и Советского Союза, пригласили Его Величество Короля Идриса I посетить СССР в любое удобное для него время, в качестве гостя Президиума Верховного Совета СССР и Советского правительства.

Его Величество Король Идрис I с благодарностью принял это приглашение.

Время визита будет определено позже.

Есть годовой план

Коллектив Якшинского леспункта 21 ноября выполнил годовой план по вывозке древесины. Лесозаготовители решили в честь Пленума ЦК КПСС дать Родине сверх годового плана 18 тысяч кубометров древесины.

Наилучшие результаты в бригадах Александра Алешкина и Эдуарда Пагачева, которые борются за звание коллективов коммунистического труда.

А. СОКОЛОВ,
инженер производственного отдела Кокшенского леспромхоза.

О СОЗЫВЕ ВОСЬМОЙ СЕССИИ ВОЛОГОДСКОГО ОБЛАСТНОГО СОВЕТА ДЕПУТАТОВ ТРУДЯЩИХСЯ (седьмого созыва)

Исполнительный комитет областного Совета депутатов трудящихся доводит до сведения депутатов облсовета, что 9 декабря 1960 года, в городе Вологде созывается восьмая сессия Вологодского областного Совета депутатов трудящихся (седьмого созыва).

На обсуждение сессии вносятся следующие вопросы:

1. О народнохозяйственном плане области на 1961 год.
2. О бюджете области на 1961 год.

Открытие сессии состоится 9 декабря 1960 года, в 12 часов дня, в большом зале облисполкома.

Исполнительный комитет Вологодского областного Совета депутатов трудящихся.

Выполнение годового плана заготовок молока всеми категориями хозяйств на 20 ноября

(в процентах)

Междуреченский	108	Устюженский	95	Бабаевский	90
Семженский	106	Кирилловский	95	Нюксенский	90
К.-Очерский	104	Белозерский	95	Чебсарский	88
Чагодощенский	104	Рожественский	94	Бабушкинский	85
Вологодский	103	Тотемский	93	Тарногский	85
Сокольский	101	Верховажский	92	Кадуйский	85
Грязовецкий	99,5	Череповецкий	91	К.-Городецкий	83
Харовский	97	Вытегорский	91	Никольский	76
В.-Устюгский	95	Вашкинский	91		

НЕИСПОЛЬЗОВАННЫЕ ВОЗМОЖНОСТИ

НА РАЙОННЫХ ПАРТИЙНЫХ КОНФЕРЕНЦИЯХ

Прежде чем зайти в зал заседаний, делегаты XVIII Харовской партийной конференции останавливались около стендов-диаграмм, рассказывающих о важнейших экономических показателях промышленных предприятий и колхозов.

— В первом году колхозы района уверенней набирали высоту по надою молока, чем нынче, — заметил один из делегатов.

— Да и по урожайности показатели были выше,—добавил другой.

Вступая во второй год семилетки, район принял на себя повышенные социалистические обязательства: иметь выходное поголовье крупного рогатого скота не менее 12100 голов, в том числе—5150 коров, 6000 осец, 2200—свиней. Обязательством предусматривалось продать государству молока 7500 тонн и вдвое перекрыть план продажи мяса, получить средний урожай зерновых по 10 центнеров с гектара, льносемян—по три центнера.

Расчеты показывали, что обязательства были вполне реальными и выполнимыми. Год на исходе. С какими же показателями в сельском хозяйстве район пришел к своей партийной конференции?

Сказем прямо: похвастать нечем. Обязательства по производству молока и мяса, а также по росту поголовья «кота колхозы не выполнили. Больше того, за 10 месяцев надой по сравнению с прошлым годом снизился на 40.4 килограмма от коровы. Допущен большой падеж овец и молодняка крупного рогатого скота. Средний урожай зерновых составил всего лишь 5.4 центнера с гектара, льносемян — один центнер, картофеля—65 центнеров. Гектар многолетних трав зал только 13 центнеров сена. Сократились пахотные земли на 519 гектаров.

Низкую урожайность зерновых культур, многолетних трав и семян льна, а также снижение надоя молока и необеспеченность общественного скота грубыми и сочными кормами кое-кто сегодня об'яснить засушливым летом. Но жизнь и лета передовиков опровергают такие рассуждения.

Второй производственный участок колхоза «Россия» находится в однаковых климатических условиях. Но здесь с каждого из 336 гектаров получен урожай зерновых по 12 центнеров. Во второй бригаде первого производственного участка колхоза имени Ленина собран средний урожай озимой ржи по 14 центнеров с гектара. В колхозах имени Кирова и «Россия» отдельные участки дали по 280 центнеров картофеля с гектара. Если район за 10 месяцев снизил надой молока по сравнению с этим периодом прошлого года на 40.4 килограмма от коровы, то колхоз «Красное знамя», имеющий более одной тысячи коров, получил по 2040 килограммов, или на 243 килограмма больше прошлогоднего.

Таковы дела передовиков. Они показывают, что при умелом хозяйствовании и в засушливое лето можно выращивать богатые урожаи полевых и технических культур, получать высокие надои молока, иметь хороший нагул животных и успешно выполнить обязательства.

На природные условия не пользуют также ссылаться их сосед — Сямженский район. Сямженцы ранее отставали от харовчан. Нынче они обогнали их. Если Харовский район допустил снижение надоев молока на сорок килограммов, то сямженцы животноводы повысили их на 232 килограмма.

Топтание района на месте об'ясняется пренебрежением внимания к выполнению принятых обязательств, ослаблением организаторской работы партийных организаций. Многие годы в сентябре—октябре прекращают трехразовую дойку коров, независимо от времени отелов животных. Не стал соблюдаться распорядок дня на фермах. Допускаются срывы в подвозке кормов, а кое-где не всегда вдоволь вода на скотных дворах.

Харовчане решили специализироваться на развитии овцеводства. Хороший почин! С этой целью была поставлена задача — в течение года увеличить поголовье овец на колхозных фермах на 1550 голов. До конца года осталось менее двух месяцев, а на фермах прибавилось всего 159 овец. В то же время под предлогом специализации сокращено стадо свиней на 993 головы. Такая «специализация» привела к тому, что в некоторых колхозах почти ликвидированы свиноводческие фермы.

Проходившая на днях районная партийная конференция подвергла резкой критике неумелый в развитии общественного животноводства и в организации полеводства. В выступлениях делегатов чувствовалась тревога за создавшееся положение с выполнением принятых обязательств.

— В дальнейшем развитии общественного животноводства и повышении его продуктивности, — сказал председатель колхоза «Россия» тов. Куриков, — стала узким местом кормовая база. В 1961 году займем клеверами 38 процентов пашни и тем самым значительно увеличим производство кормов. Но успешное выполнение обязательств во многом зависит также от уровня механизации. К сожалению, за последние три года в нашем колхозе тракторный парк сократился на 15 условных тракторов. Все трудоемкие работы в полеводстве (посадка и копка картофеля, заготовка кормов и др.) и в животноводстве приходится проводить вручную. И как ни странно, вопросы комплексной механизации сельскохозяйственного производства не решаются.

Председатели, специалисты и секретари парткомов колхозов не раз ездили в передовые хозяйства за пределы района и области за опытом. Но опыт передовиков находит слабое применение во многих артелях. Нет на одной фермы, где бы крупный рогатый скот был переведен на беспривязное содержание. Не везде применяется искусственное осеменение животных, совершенно не развивается птицеводство.

Делегаты тт. Марков и Куриков заявили, что созданные в их колхозах производственные участки не оправдали себя, являются лишним звеном в управлении производством.

Поступь семилетки

ПЯТЬДЕСЯТ авторских слесарей получили с начала семилетки ученые разных кафедр Казанского химико-технологического института на выполненные ими работы. Эти работы, нашедшие применение в производстве, связаны главным образом с созданием новых технологических процессов и экономят немалые миллионы рублей государственных средств.

ПЛАНТАЦИЯ новозеландского льна впервые в субтропической зоне Грузии заложена в Чаквинском цитрусовом совхозе. Урожай будет получен в 1962 году.

ПО ТРИДЦАТЬ ДВЕ тысячи яиц на каждые сто гектаров произведено в совхозе «Николаевский» Николаевской области. С начала года птицеводы хозяйства получили в среднем от курицы-несушки по 164 яйца.

В ДВА РАЗА БОЛЬШЕ, чем в прошлом году, построили и сдали новые жилые дома строители крупнейшего в Таджикистане Гиссарского строительного треста. Они значительно раньше сдали в эксплуатацию годовое задание. Впервые жилищное строительство в сельской местности осуществляется здесь с применением сборных железобетонных конструкций.

ПЛЕМЕННЫЕ хозяйства Украины перевыполнили годовой план заготовки и продажи молодняка крупного рогатого скота и овец колхозам и совхозам республики.

СВЕРХ ПЛАНА одиннадцати месяцев начали добычу жидкого топлива нефтяники Западного Урала. По сравнению с тем же периодом прошлого года они увеличили добычу нефти на 29 процентов.

ВЫДАЮЩЕГОСЯ успеха добилась свинарка Кустанайского совхоза Герой Социалистического Труда Дарья Жаксалыкова. Она откормила и сдала государству 1277 свиней.

МНОЖИТСЯ число разведчиков бурения в Архангельской области. В этом движении здесь участвуют 55 предприятий, сотни бригад, смен, цехов, участков, более 90 тысяч рабочих, специалистов, служащих. (ТАСС).

Шесть миллиардов киловатт-часов энергии

ВОЛЖСКИЙ (Сталинградская область), 23 ноября. (ТАСС). Вчера во второй половине дня Сталинградская ГЭС закончила выработку 6-го миллиарда киловатт-часов дешевой энергии. Она передается в Москву, Сталинград и другие промышленные центры Северстомоть киловатт-часа немногим более двух копеек.

Мощность всех смонтированных гидроагрегатов сейчас составляет 2.300 тысяч киловатт и равняется мощности самой крупной в мире Куйбышевской ГЭС имени В. И. Ленина.

Завершается сборка 21-го по счету агрегата. В декабре гидростанция вступит на полную мощность и станет вырабатывать до 14 миллиардов киловатт-часов энергии в год.

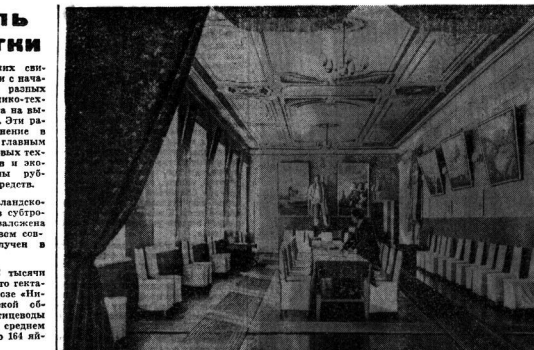

Азербайджанская ССР. Новое здание Дворца культуры построено недавно в колхозе имени Низами Тауазского района. В нем зал на 400 мест, библиотека с читальней, комнаты для кружковой работы.
На снимке: читальный зал колхозного Дворца культуры.
Фото Г. Мочейника. Фототехника ТАСС.

Новое золотое содержание советского рубля

В соответствии с решением Совета Министров СССР с 1 января 1961 г. сроком на 10 лет действующий масштаб не отвечает возросшим требованиям советской экономики. Только за последние 7 лет (1953—1959) об'ем промышленного производства увеличился в 1,9 раза; национальный доход — в 1,8 раза; розничный товарооборот — в 1,8 раза; реальные доходы рабочих и служащих возросли на 45 процентов и реальные доходы крестьян — на 64 процента, а по сравнению с 1940 годом—соответственно в 2 и 2,2 раза.

В результате об'ем валовой продукции и товарооборота, фонд зарплаты, национальный доход, бюджет, а также кредитные и расчетные операции Госбанка СССР стали определяться в сотнях миллиардов и триллионах рублей. В 1940 году об'ем промышленного производства оценивался менее чем в 300 миллиардов рублей, теперь он приближается к 1,5 триллиону рублей. Об'ем розничного товарооборота (включая общественное питание) до войны составлял 175 миллиардов рублей, а в 1960 году почти 766 миллиардов рублей. Годовой об'ем безналичного платежного оборота, проходящего через Госбанк, равен сейчас нескольким триллионам рублей.

Ясно, что существующий масштаб цен больше уже не соответствует достигнутому уровню и требованиям экономики СССР. «В этих условиях, — говорил Н. С. Хрущев на пятой сессии Верховного Совета СССР, — стало необходимым укрупнить нашу денежную единицу, увеличить золотое содержание рубля и пересмотреть масштаб цен».

Изменение масштаба цен имеет огромное значение. Прежде всего, значительно упростится техника платежей и расчетов, сократятся расходы на ведение кассового хозяйства предприятий и организаций, облегчатся учет и расчеты во всем народном хозяйстве. Уменьшение размеров банковских и казначейских билетов приведет к тому, что расходы государства на их изготовление снизятся в три раза.

Повышение золотого содержания и курса рубля имеет большое значение и для внешних экономических отношений СССР. Оно дает возможность для сопоставления мировых цен с оптовыми ценами СССР, поскольку средний уровень цен мирового рынка в основном выражается в системе нашем оптовых цен в СССР. Это позволяет, во-первых, более правильно определять сравнительную рентабельность экспорта и импорта отдельных товаров и народнохозяйственную рентабельность внешней торговли СССР как в целом, так и с отдельными странами; во-вторых, укрепить хозрасчет в работе наших внешнеторговых организаций.

Различные советские организации поддерживают сейчас внешние экономические связи с 80 странами. Госбанк СССР осуществляет валютные операции более чем с 800 банковскими учреждениями мира. Повышение золотого содержания рубля и его курса, которое соответствует сложившемуся реальному соотношению покупательной силы рубля и валют капиталистических государств, приведет к дальнейшему росту международного престижа и устойчивости советского рубля во внешних валютно-финансовых расчетах.

Проводимое с 1 января 1961 года укрупнение советской денежной единицы является выражением громадных успехов СССР в мирном соревновании с капитализмом, свидетельствует о прочности основы советской системы и денежного обращения. На фоне продолжающегося обесценения валют капиталистического мира оно демонстрирует преимущества валюты социалистического мира. Советский рубль — это единственная в мире валюта, золотое содержание которой возросло по сравнению с дореволюционным 1913 годом. Новое золотое содержание советского рубля на 27,5 процента выше золотого содержания рубля царской России 1913 года. Между тем, как золотое содержание доллара США составляет (за и то на искусственно завышенном уровне) лишь 59,1 процента от 1913 года; английского фунта стерлингов—34,0 процента; французского франка (после укрупнения его масштаба с января 1959 г. в 100 раз) — 62 процента; западногерманской марки—59,0 процента; итальянской лиры — 0,19 процента и японской иены — 0,33 процента.

Таковы валютные итоги двух противоположных общественных систем. Этими итогами по праву может гордиться советский народ, создавший самую прочную экономику и самую крепкую валюту в мире.

Профессор И. ЗЛОБИН.

ПО УКАЗКЕ ХОЗЯИНА...

На XV сессии Генеральной Ассамблеи ООН

НЬЮ-ЙОРК, 23 ноября. Корреспонденты ТАСС В. Богачев и Н. Крестинов сообщают: вчера утром Генеральная Ассамблея продолжала прения по рекомендации комитета по проверке полномочий утвердить «делегацию Касавубу в качестве представителей Конго в ООН. Как известно, делегация Болгарии официально обратилась к Генеральному секретарю с просьбой представить доклад о кровавых событиях в Леопольдвиле, где банды Мобуту напали на войска ООН.

В начале заседания Хаммаршельд заявил, что сейчас он не в состоянии представить доклад об этих событиях.

Выступивший затем представитель Ганы заявил, что последние события в Леопольдвиле могут быть истолкованы только как акт агрессии Мобуту против ООН. Мы, сказал он, не можем обсуждать вопрос о арестах, которые отзывают войска Организации Объединенных Наций в Конго. Делегат Ганы предложил прервать заседание Генеральной Ассамблеи по получении подробного доклада Генерального секретаря о последних событиях в Леопольдвиле.

Югославский делегат охарактеризовал провокационное нападение войск Мобуту на вооруженные силы ООН в Конго как вызов Организации Объединенных Наций. Он указал, что **последние события в Конго еще раз показали истинное лицо режима Мобуту, который лишил миллионы конголезский народ элементарных прав. Настало время,** подчеркнул представитель Югославии, предпринять решительные действия ООН для восстановления порядка и законного правительства в этой стране.

Выступивший затем делегат США дал провокационные ложные оценки по поводу **жертв событий 21 ноября в Леопольдвиле и пытался возложить вину за это на правительство Ганы.**

Отвергая подобное истолкование положения в Конго, представитель Индии подчеркнул, что в случае бездействия ООН в ответ на последние события в Леопольдвиле нападения на войска ООН будут продолжаться. Индийский делегат опроверг заявление американского представителя о том, что инцидент в Конго якобы исчерпан. Он поддержал предложение Ганы прервать обсуждение рекомендации комитета по проверке полномочий до получения доклада Генерального секретаря.

Представитель Камеруна Окада пытался опровергнуть доводы сторонников прекращения обсуждения рекомендации комитета по проверке полномочий впредь до получения доклада Генерального секретаря.

Затем председатель ставит на голосование предложение Ганы о прекращении прений по данному вопросу до получения доклада Генерального секретаря о последних событиях в Леопольдвиле. Это предложение было отклонено 50 голосами (США, Бельгия, Испания, Португалия, Англия, Франция, некоторые латиноамериканские страны, Камерун, Чад и другие). За предложение Ганы голосовали 24 делегации (Гана, СССР, Албания, Чехословакия, Польша, Болгария, Румыния, Венгрия, Цейлон, Куба, Гвинея, Индия, Индонезия, Эфиопия, Ирак, Ирландия, Мали, Финляндия, Швеция, Тунис, Йемен, Югославия и другие). 13 делегаций при голосовании воздержались.

Выступивший после голосования делегат Ганы осудил заявление представителя США, охарактеризовавшего действия банды Мобуту в Леопольдвиле как «законные». Он продолжал настаивать на рассмотрении Организацией Объединенных Наций последних кровавых событий в Конго.

Представитель США Уодсворт отстаивал «правомочность» делегации Касавубу и пытался доказать, что последние якобы не полностью якобы может нормализовать положение в республике Конго.

После выступлений делегаций Непала и Ирака, выразивших глубокую тревогу своих народов в связи с последними событиями в Леопольдвиле, председательствующий об'явил утренее заседание Генеральной Ассамблеи закрытым.

ВОПРЕКИ ИНТЕРЕСАМ ФРАНЦИИ

ПАРИЖ, 23 ноября. (ТАСС). Вчера вечером в национальном собрании Франции состоялось голосование по всеобщему заявлению правительства. Эта резолюция была внесена группой депутатов от буржуазных партий — сторонников Шарля де Голля, правых групп «единство республики», а также социалистов—в связи с намерением правительства осуществить проект создания национальной «атомной ударной силы», т. е. оснащения французских вооруженных сил атомным оружием. Автору резолюции принадлежит заявление, что осуществление этого проекта подорвет Североатлантический блок и так называемое «строительство Европы».

Для утверждения резолюции большинство необходимо было собрать абсолютное большинство в 277 голосов. Реально получено 214 голосов. Таким образом, правительственный законопроект о создании так называемой «атомной ударной силы» национальное большинство в Национального собрания во втором чтении.

Как известно, в первом чтении этот законопроект, толкающий Францию на путь гонки атомных вооружений и связанных с этим колоссальных расходов, встретил сильную оппозицию со стороны депутатов национального собрания, что правительство только путем нажима на парламентские группы и угрозы роспуска парламента, сумело провести этот законопроект. Однако сеанс—вершина палаты парламента—отклонила его в том виде, в котором он был вручен в национальное собрание для нового обсуждения.

Добившись в ходе обсуждения национальным собранием своего законопроекта, правительство Дебре связало с этим свою судьбу, поставив вопрос о доверии.

Депутаты-коммунисты решительно выступили против каких бы то ни было «национальных» или «атлантических» проектов, нацелых к усилению гонки атомных вооружений и

Войска ООН пасуют перед путчистами

НЬЮ-ЙОРК, 23 ноября. (ТАСС). После нагло попытки мобутовцев захватить власть в Леопольдвиле мятежники, вида бездеятельность командования войск ООН, перешли к расправе над должностными лицами ООН. Корреспондент агентства Ассошиэйтед Пресс передает из Леопольдвиля, что в отместку за гибель бежавшего полковника Мобуту полковника Коколо, который руководил нападением на здание посольства Ганы, мобутовские солдаты расстреляли несколько десятков должностных лиц Организации Объединенных Наций.

Корреспондент сообщает, что мобутовские головорезы вытаскивали должностных лиц ООН из автомобилей, а других вывозили из их домов. Всю ночь арестованных пытали, применяя пытки, ранее не знавшие даже даже наведенных на них ружей. После целого дня бесплодных попыток ООН добиться освобождения задержанных, большое число должностных лиц ООН все еще находится в руках банд Мобуту.

Происходящие в Леопольдвиле события показывают, что они явились прямым результатом бездействия командования войск ООН, потворствовавшего мобутовцам в их бесчинствах и грабежах безоружных. Войска Организации Объединенных Наций вновь пасуют перед расовыми шовинистами путчистами.

Военное совещание НАТО в Измире

АНКАРА (ТАСС), 27 ноября. В штабе НАТО в Измире состоится военное совещание, в котором примут участие командующий сухопутными силами НАТО в юго-восточной Европе американский генерал Стоун, начальник генерального штаба турецкой армии генерал Сунай, начальник генерального штаба греческой армии генерал Фронтистис, командующие сухопутными силами Турции и Греции и другие высшие офицеры.

Генерал Стоун заявил, что основная цель совещания заключается в трудничестве в координации между вооруженными силами Турции и Греции, которые охраняют границы НАТО в юго-восточной Европе.

Они отстаивают свои права!

В капиталистических странах продолжается упорная борьба трудящихся за удовлетворение социальных и экономических требований.

Около 10 тысяч шахтеров департамента Сен-Этьен (Франция) вышли на улицы города Родез демонстрацию и митинг протеста против закрытия правительством шахт и массовых увольнений горняков в связи с затяжным кризисом в угольной промышленности страны. 3.500 рабочих существующих предприятий Ниццы провели кратковременную забастовку в ответ на отказ администрации удовлетворить их требования о повышении заработной платы. По призыву профсоюзных организаций на промышленных предприятиях департамента Эна прошел день борьбы за удовлетворение социальных и экономических требований металлистов. В нем приняло участие 4 тысячи человек.

Около двухсот прядильщиков города Ковентри (Англия) об'явили забастовку, требуя улучшения условий труда и повышения заработной платы.

В Монтевидео начали 48-часовую забастовку рабочие строительной и деревообрабатывающей промышленности, которые требуют повышения заработной платы, выплаты пособий по болезни. (ТАСС).

Увольнения в английской радиопромышленности

ЛОНДОН, 23 ноября. (ТАСС). Администрация компании «Экко, производящая радио- и телевизионное оборудование, об'явила вчера, что к концу этого года она уволит около 1.000 человек.

Растущая безработица среди трудящихся, занятых в этой отрасли промышленности, является следствием наблюдающегося на последнее время в Англии уменьшения спроса на селения на телевизоры.

За рубежом

В английской палате общин

ЛОНДОН. (ТАСС). 22 ноября в английской палате общин члены парламента-лейбористы, выступавшие с предложением ядерного оружия западногерманскому бундесверу, потребовали, чтобы английский премьер-министр в ближайшем будущем встретился с Н. С. Хрущевым с тем, чтобы обсудить возможности ограничения вооружений в Европе.

Этот вопрос был поднят лейбористом Хилом, который спросил, будет ли премьер-министр добиваться новой встречи с Н. С. Хрущевым с целью изучения возможностей установления контроля над вооружениями в Европе. Хилл подчеркнул, что после прежнего заявления генерала Норстада в Парижем о том, что Германия должна получить ядерное оружие, как никогда необходимо, чтобы западные державы ограничили и сократили вооружения.

Пьер Вийон обратил внимание на особую важность предложений Советского правительства о всеобщем и полном разоружении, напомнив, что сторона западного мира привести к новой разрушительной войне.

Указав на угрожающуюся угрозу со стороны западногерманского милитаризма, депутат-коммунист показал, что создание восьмых бундесвера во Франции еще более усиливает эту угрозу.

В заключение своей речи Пьер Вийон подчеркнул необходимость мирного урегулирования длительной дискуссии между представителями с новомонными представителями алжирского народа.

В ответ на вопросы с правыми парламентской оппозиции принятый вновь национальным собранием правительственный законопроект будет снова передан в сенат на обсуждение.

Безработные учителя, неграмотные дети

МОНТЕВИДЕО, 23 ноября. (ТАСС), Газета «Популар» приводит данные, характеризующие тяжелое положение уругвайской школы. В настоящее время 150 тысяч детей не посещают школу, а 100 тысяч детей не имеют возможности заканчивать ее. В то же время в стране имеется 3 тысячи безработных учителей.

Газета отмечает неудовлетворительное состояние школьных помещений и требует увеличения бюджет, ных ассигнований на просвещение.

ЭЛЕКТРИФИКАЦИЯ ПОЛЬСКОЙ ДЕРЕВНИ

Как сообщает Польское агентство печати, в Польше успешно завершается начатый на 1960 год пятилетний план электрификации сел и в 380 госсельхозах.

В ходе осуществления пятилетнего плана в стране электрифицировано уже 57 процентов сел, в то время в 1956 году их было электрифицировано всего 33,6 процента.

Новый пятилетний план, который предусматривает дальнейшую электрификацию сельского хозяйства. За этот период электрической тока получат около 583 тыс. крестьянских дворов, в результате чего в стране будет электрифицировано 80 проц. всех сел. (ТАСС).

По Московской кольцевой...

МОСКВА, 23 ноября. (ТАСС). Вчера началось движение на восточном полукольце автомобильной дороги вокруг Москвы.

Поток автомобилей мчится по широкой прямой автостраде. Не снижая скорости, они пересекают радиальные магистрали — Ярославское, Щелковское, Горьковское, Рязанское, Ново-Рязанское, Каширское и Подольское шоссе. Водителям намного проще и удобнее, чем на городских линиях, вести машины. На 50-километровой трассе, удобно огороженной для безопасности рифленой лентой, на одного светофора.

Начало движению на первом участке автодороги значительно разгрузит Москву от грузового транспорта. Восточное полукольцо — часть 109-километровой магистрали, проходящей по границе Большой Москвы. Сооружение всей кольцевой дороги намечено завершить в 1962 году.

(ТАСС).

БЕСЕДЫ АТЕИСТА

Легенды религии и научные истины о мироздании

Марксизм-ленинизм ведет борьбу с религией потому, что идеология ее не только антинаучна, но и реакционна. Она затемняет сознание людей, обрекает их на пассивность перед силами природы, сковывает творческую активность и инициативу. Наука же помогает человеку все глубже и глубже познавать об'ективные закономерности природы и общества, ставить силы природы на службу народу, содействует повышению созидательности и росту его культуры.

Поэтому Коммунистическая партия считает, что научно-атеистическая пропаганда, или пропаганда, направленная на опровержение религиозных легенд (выдумок) и предрассудков, является составной частью коммунистического воспитания трудящихся. Она имеет своей целью распространение марксистско-ленинских знаний в массах и освобождение первых людей из-под влияния религиозных верований. В основу научно-атеистической пропаганды, указывает ЦК КПСС, следует положить популярное раз'яснение наиболее важных явлений в жизни природы и общества, таких вопросов, как строение Вселенной, происхождение жизни и человека на Земле, достижений в области астрономии, биологии, физиологии, физики, химии и других наук, подтверждающих правильность материалистических взглядов на развитие природы и общества.

НАУКА И РЕЛИГИЯ О ВСЕЛЕННОЙ

В священных книгах всех религий большое место отведено использованию мироздания (Вселенной). В основе религиозных верований, как правило, лежат фантастически-наивные представления, позаимствованные из глубокой древности, когда люди, заблудившись на земле, искали путь на небо.

Так, например, в библии — в «священной книге» иудеев и христиан содержится целая система взглядов о Вселенной, Земле, Луне, Солнце, звездах, о растениях и животном мире о человеке В ней нашла наиболее полное отражение древневавилонская система мира.

Христианская церковь поучает, что «сотворение мира относится к 21 марта 5508 года до нашей эры. Иначе говоря, 7468 лет назад библейский бог впервые создал мир, или, скорее говоря, в этот день он положил начало его созданию. Согласно этому мифу (преданию) мир сотворен для человека, а человек — это высшее произведение божества, созданное богом «по образу и подобию своему». Земля же как обитель людей, занимает исключительное, центральное место во Вселенной, а все небесные светила созданы для ее освещения и обогревания, а также для украшения небосвода.

Вселенную библейская догматика контурно изображает так: в центре не находится плоская Земля, на которую опрокинут хрустальный купол неба По небосводу ангелы—слуги бога перевозят Солнце, Луну, звезды. Причем, Земля и небо противоположны друг другу. Земля грешна и бренна, небо же идеально, совершенно.

Мир, Вселенная, как говорится в библии, был создан в течение шести дней. Последовательность его «творения» весьма забавна: в первый день бог создал небо и безводную пустынную землю; во второй — твердь небесную; в третий — отделил воду от суши и украсил Землю, посадив растительность; в четвертый он сотворил для освещения Земли светила и прикрепил их к небесной тверди; в пятый — создал пресмыкающихся и птиц; в шестой — зверей и человека; седьмой — посвятил отдыху.

Нелепость и несостоятельность библейских сказаний о мироздании вызывает «угрызение совести» даже у многих современных богословов. Например, католические проповедники, наиболее опытные в мазерах, все реже ссылаются на библию и даже порой отказываются от отдельных ее догм. Но все это делается во имя спасения главной ложи религии—идеи сотворения мира богом. Мистие теологии церкви пытается признать «единственно верное» научно-образную видимость «Шесть дней творения», говорят они, следует понимать как шесть исторических эпох, длившихся неизвестное количество тысячелетий. Но никакие их дипломатические приемы не могут изменить антинаучной, корыстной сущности религиозных сказаний о мире.

Каково же современное научное представление о Вселенной?

Диалектический материализм, как единственно научное мировоззрение (миропонимание), исходя из анализа и обобщения данных естествознания, исторической практики людей, раскрывает наиболее общие законы движения и развития мира. Одно из основных, основополагающих положений этого миропонимания таково: мир по природе своей материален и развивается по своим, внутренне присущим ему законам. Мир никогда и никто не создавал и никто создать не мог. Он существует вечно во времени и бесконечен в пространстве.

Бесчисленные факты, накопленные естественным, научным и гуманитарным историю общественного развития, показывают незыблемость положения самой жизни: из «ничего» что-то не возникает, а что-то не может обратиться в «ничто». Материя не создается вновь и бесследно не исчезает, она только видоизменяется, формоизменяется. Все бесчисленное многообразие тел Вселенной есть результат естественного самодвижения и саморазвития материи.

Во Вселенной происходит вечное, постоянное движение, изменение и развитие материи. Это ее неотъемлемое свойство. Одни космические тела или целые системы миров возникают, другие разрушаются, исчезают как данная форма существования материи. Мир многообразен и в то же время в основе своей един. Это единство, писал Ф. Энгельс, состоит в его материальности, а последняя доказывается длинным и трудным развитием философии и естествознания.

Правильность диалектико-материалистического миропонимания подтверждают все конкретные науки. Вселенная, учит астрономия, это мир самых различных материальных образований: планеты и звезды, планеты и их спутники, кометы и метеориты, газово-пылевые облака, электромагнитные поля и поля тяготения, рассеянная межзвездная и межгалактическая материя и большое множество иных форм. Другой отличительной чертой материи в себе все реально существующее.

Одна из характерных особенностей Вселенной, той ее части, которая доступна наблюдению, состоит, как установила наука, в том, что материя в ней распределена очень неравномерно. Лишная доля ее приходится на сравнительно ограниченное число тела (звезды, планеты и т. д.), промежутки же между ними содержат материю неизмеримо большой плотности.

Наше светило — Солнце — одно из бесчисленного множества тел, причем, довольно скромное и «неприметное» как по размерам, так и по светимости среди звезд. И все же для людей звезда эта особенная. Она является центральным телом нашей планетной системы, в которую входит Солнца, девяти больших планет в их спутников, нескольких десятков тысяч малых планет (астероидов), из которых для 1600 вычислены орбиты (пути движения). В состав солнечной системы входят также кометы и метеориты.

И. ФЕДУЛАЕВ.

(Продолжение следует).

Новости дня

ПЕРВЫЕ «ЗАПОРОЖЦЫ» СОШЛИ С КОНВЕЙЕРА

На автозаводе «Коммунар» в Запорожье начат выпуск новых советских легковых автомобилей—микролитражек «Запорожец».

Автомобиль «Запорожец» — четырехместная машина с закрытым цельнометаллическим кузовом. Микролитражка снабжена четырехцилиндровым двигателем с воздушным охлаждением мощностью 22—23 лошадиных силы марки Мелитопольского моторного завода. Мотор установлен в задней части кузова, а в передней расположен небольшой багажник. Новый автомобиль снабжен бескамерными шинами, устойчив и развивает скорость до 90 километров в час.

С временного сборочного конвейера завода сошло уже 150 микролитражек. Сейчас на предприятии идет монтаж главного конвейера сборки.

В СЧЕТ МОСКОВСКОГО МИЛЛИАРДА

Изо дня в день новаторы столицы увеличивают свои вклады в фонд «московского миллиарда» имени семилетки.

Почти 6,5 миллиона рублей решили внести в этом году в счет московского миллиарда рационализаторы и изобретатели московского завода «Динамо» имени Кирова. При активном участии новаторов коллектива «Динамо» дал сверх плана из сбереженных материалов 7 ноября три тысячи электродвигателей для сельского хозяйства. До конца года из сбереженных материалов на «Динамо» будет изготовлено для села еще 100 электродвигателей.

ЗДЕСЬ ВЫРАЩИВАЮТСЯ КОРОВЫ-РЕКОРДИСТКИ

ЛЕБЕДИН (Сумская область). (ТАСС). Качественная оценка лебединской породы крупного рогатого скота проведена в колхозах зоны государственной племенной станции. Непрерывно повышая продуктивные качества молочного этой породы, существующей всего 10 лет, колхозники вырастили около 160 высокоудойных коров класса «элита» и «элита-рекорд». Более половины из них находится в передовом колхозе имени Ленина.

Всей фабрикой

В просторный цех Вологодской первой шелевой фабрики собрались рабочие, инженерно-технические работники и служащие. Секретарь партийной организации И. Рябков сообщил об инициативе участников комсомольской конференции фабрики, которые обратились к коллективу с призывом вступить всем предприятием в соревнование за звание коммунистических.

Первая взяла слово секретарь комитета комсомола Г. Лапкина.

— В нашей стране, — сказала она, — с каждым днем ширится движение за звание коллективов и ударников коммунистического труда, отдельные предприятия уже завоевали это почетное звание. И у нас для этого есть все возможности. Коллектив фабрики успешно выполняет производственный план. Еще раз начинче пошла работа с переходом на сокращенный рабочий день. Многие труженики учатся в школах рабочей молодежи, техникумах, институтах, большую помощь оказывают подшефному колхозу. Мы приложим все силы и умение, чтобы нашему коллективу первому в городе завоевать звание коммунистического труда!

Затем выступили Т. Куликова, Л. Никитина, Г. Северова, Л. Сорокина. Они горячо поддержали предложение комсомольцев

Единодушно принята резолюция — обязаться в соревновании за право называться фабрикой коммунистического труда!

П. ЛОБАНОВ.

Село становится иным

Несколько лет тому назад в деревнях Плесо Чупово и Низа колхоза «Искра», Сокольского района, дома были с ветхими крышами, многие нуждались в ремонте. С приобретением пиломаты колхозники начали обновлять свои жилища.

Сейчас в бригаде многие хозяйства капитально отремонтировали дома. Артель оказывает помощь колхозникам строительным лесом, транспортом, деньгами.

Идет большое сооружение и жилищно-коммунальных строений. Только в этом году строительная бригада, возглавляемая опытным плотником В. П. Петрушевым, в деревне Чупово выстроила двор для крупного рогатого скота, завершила достройку зерносклада с двухъярусными закромами.

С каждым годом растет культура тружеников села. В домах горят лампочки Ильича. Центр бригады с правлением колхоза и районом связан телефоном. Многие колхозники покупают радиоприемники. Имеется радио в помещениях, где отдыхают доярки, в клубе.

Члены артели приобретают велосипеды, наручные часы, швейные машины и другие ценные вещи. На территории бригады есть две начальные школы, в селе Дорожково работает восьмилетняя школа.

А. ТРУФАНОВ.

НА ПРЕДПРИЯТИЯХ СОКОЛА

ОТХОДЫ ИДУТ В ДЕЛО

Раньше на Сокольском лесопильно-деревообрабатывающем комбинате горбыли—отходы лесопиления, обрезки пиломатериалов сжигались топлом. Теперь горбыли направляются на технологическую щепу, которая отгружается Сухонскому целлюлозно-бумажному комбинату для выработки целлюлозы. Только в октябре предприятие поставило заказчикам свыше тысячи кубометров технологической щепы.

На комбинате пока используется одна рубительная машина, в ближайшее время вступит в строй вторая.

ГОД РОЖДЕНИЯ 1960-й

На фронтоне одного из корпусов Сокольского ремонтно-механического завода стоит цифра: 1960. Это разборно-сборочный цех, выстроенный в дни подготовки к празднику Великого Октября. В простонном и светлом помещении установлены мощная машина, мостовой под единый кран и другие механизмы.

С пуском нового производственного участка в сборочном цехе высвободилось место, где раньше производилась разборка тракторов. Оно будет использовано для расширения конвейера, с расчетом, чтобы собирать на нем одновременно на три трактора больше, чем сейчас.

ПРОИЗВОДСТВЕННАЯ ДРУЖБА

Тесную производственную связь с родственными предприятиями держит Сухонский фанеро-тарный комбинат. Недавно группа работников предприятия совершила поездку на Ново-Милятинский комбинат фанеро-шпалонавивок в Смоленскую область и Каширский фанерный завод Московского совнархоза. Сухонцы изучали передовые методы работы.

Это была третья в текущем году поездка сухонских фанерщиков на родственные предприятия. В декабре они решили побывать на Ижорском экспериментальном фанерном заводе Ленинградского совнархоза, где обработка фанеры производится токами высокой частоты.

В 14 РАЗ БЫСТРЕЕ

В прошлом году Сокольский пищевой комбинат был отстающим в городе. Ныне его коллектив успешно перевыполняет план. Десятимесячный план по выпуску продукции выполнен досрочно. Особенно увеличился выпуск длинных макарон. Так, в прошлом году их было выработано 825 тонн, а за десять месяцев нынешнего года—около 1200 тонн.

На комбинате ужин с мясом производится вместо расфасовки коротких макаронных изделий. Сейчас здесь внедряется полуавтомат для расфасовки продукции в коробки. С освоением его работа на этой операции ускорится в четырнадцать раз.

Г. ПРУСАКОВ.

НАМ пишут

① Продажа горячих обедов налажена в буфете Дорожковской семилетней школы Кичменско-Городецкого района. Буфетчица В. С. Каранева всегда вежлива с детьми, к работе относится добросовестно.

А. НИКОЛАЕВ.

② Университет культуры и университет здоровья постоянно работают в Сямженском районном Доме культуры. Только за последнее время устроено десять выпусков устного журнала «Хочу все знать».

Н. ПУТОВ.

③ Лекторий для родителей открылся в Доме культуры села Тарногский Городок. Лектор-общественник Е. П. Лутьев провел беседу о советских законах. Колхозники школы поставил пьесу А. Островского «В чужом пиру похмелье».

В. ШУЛЬГИН.

④ Хорошо потрудились рыбаки колхоза «Россия», Вашкинского района. Они выловили на Белом озере 1053 центнера судака, леща, щуки, чехони, вместо 920 центнеров по годовому плану.

Н. СПИРИН.

Совещание егерей

Прошло совещание егерей и общественных охотничьих инспекторов области. Собравшиеся послушали доклад представителя общества по охране природы тов. Ладехиной.

Обсуждения об улучшении ведения охотничьего хозяйства в области и об организации егерской службы сделали представители охотничьей инспекции Попов и Пантелеев. Об опыте работы по борьбе с волками рассказал один из старейших егерей тов. Чащин.

Совещание приняло ряд мер, направленных на улучшение охраны природы, увеличение воспроизводства пушных зверей и дичи.

А. МОКИН.

Подарок из Чехословакии

В адрес вологжанина Александра Александровича Морщинина почта доставила бандероль из чехословацкого города Самбора. В нем вложены фотографии русских, чешских и украинских песен, выпущенных в разное время в Чехословакии. Среди них песни о В. И. Ленине, о партизанах, о дружбе советского и чешского народов в период второй мировой войны. В пакете и повесть Людмилы Новотной «Партизан Алеша» на русском и чешском языках.

Сейчас в Чехословакии проходит месячник чехословацко-советской дружбы. В печати республики публикуется много статей и различных сообщений о жизни нашего народа, о героизме советских людей в борьбе с фашизмом.

В одной из газет была помещена статья и о вологжанине А. А. Морщинине, который в годы Великой Отечественной войны под кличкой «Дядя Саша» командовал крупным партизанским отрядом в Белоруссии. Житель города Сембора Рудольф Хлава прочитал эту статью и послал нашему земляку подарок.

По легкому пути

Леонид Желеков семнадцати лет пристрастился к легкой наживе. Пренебрегая общественно полезным трудом, стал заниматься кражами. В 1950 году попал на скамью подсудимых и получил год лишения свободы.

Отбыв срок наказания, он снова пошел по пути правдоискателей и пьяниц. Нахулиганил и вторично сел на скамью подсудимых. На этот раз получил два года. Но и этого урока Желеков показалось недостаточно.

В 1958 году за кражу он снова получил шесть лет лишения свободы. Спустя некоторое время по условно досрочному освобождению прибыл в Вологду и устроился кочегаром в энергосиловой цех Вологодского паровозоремонтного завода. Рабочий коллектив живет богатой трудовой жизнью. Каждый стремится внести свой посильный вклад в дело строительства коммунизма. И только Леонид Желеков остался в стороне. Его тянуло на прежний путь.

Однажды, проходя мимо магазина № 4 ореса Северной железной дороги, он почувствовал «соблазн».

У стены стоял велосипед. Сел Желеков на него и... уехал.

Краденый велосипед пытался продать за 75 рублей Ю. Веселкову, на Советском проспекте, дом № 34. Это заметил старшина милиции Изомов. Любитель легкой наживы в четвертый раз предстал перед народным судом.

Систематическими кражами занимался также Валентин Серов — кочегар нефтебазы, проживающий в городе Яминово, Вологодского района.

Ему 24 года, сильный, здоровый, а вот жил по принципу: «Хочу — берегу». Для кутежей и попоек заработной платы не хватало. Серов стал воровать. Из кабинета директора ФЗО лишнее украл приемник. Кража сошла с рук. Потом стал наведываться в центр города, начал воровать в магазинах. Не в меру пристрастно втянул несовершеннолетних Анатолия Слиженова и Владимира Митлина.

Народный суд вынес ему справедливый приговор: шесть лет лишения свободы.

А. БУХАРОВ.

Спасибо, доктор!

ОБЗОР ПИСЕМ

Отзывчивость, внимание к человеку дороги всюду, но особенно в таком исключительно ответственном деле, как медицинское обслуживание трудящихся.

Медицинские работники в большинстве своем честно и самоотверженно несут свою не легкую, но почетную вахту. Об этом свидетельствуют десятки писем, поступившие в адрес газеты. Написанные в порыве искренней признательности, они являются живым подтверждением того, что человек в нашей стране—самая большая ценность.

Часто в письмах встречаются имена медицинских работников областных больниц. Рабочих, колхозники и служащие, приезжающие сюда из разных районов области, всегда чувствуют горячее участие, заботливое отношение к себе.

Вот что пишет в редакцию **А. Лисакова** из Вожегодского района: «Несколько лет назад я лишилась зрения. Потянулась долгая, беспросветная ночь. Я не видела своих детей. Горька была такая жизнь, и казалось, не было надежды на выздоровление. Но вот я в Вологде, в областной глазной больнице. Долго и тщательно готовили меня к операции Галина Константиновна Дмитриева и Владимир Павлович Трещалов. И когда я снова увидела свет, слезы радости полились из глаз. Тысячу раз спасибо им. Только в нашей стране проявляется такая забота о людях».

Слова сердечной благодарности этим врачам, а также главному врачу больницы Евгении Васильевне Александровичу и всему обслуживающему персоналу содержатся в большом коллективном письме **т. Патракова, Гимнова, Скорходова,** в письме **М. Куракиной** из Вологды, **Д. Рассулина** из Велико-Устюгского района, восьмиклассгителего **А. Соколова,** жителя Старосельского сельсовета, Междуреченского района, **К. Исаковой** из Тотьмы.

С большой теплотой отзывается о хирурге областной больницы Льве Абрамовиче Юровицком, Ольге Леонидовне Шульц, Зое Владимировне Надежиной, о медицинских работниках областного онкологического диспансера **З. Романова** из Новгорода, **А. Некрасова** из Тарногского района, **В. Прохоренко** из Сокола.

Все жизнь советского врача—это служение человеку, ему он отдает знания, силы, время. Вологжанка **М. Цветкова** пишет: «В дни тяжелой болезни, когда я лежала почти без движения и особенно нуждалась в сочувствии, ко мне часто заходила участковый врач городской поликлиники Анна Алексеевна Чебыкина. Она старалась как можно быстрей восстановить мое здоровье».

В письме вологжанки **Г. Копейкиной** говорится: «Хочется сказать искреннее спасибо лечащему врачу Тамаре Пантелеевне Пастуховой, которая, после выписки меня из больницы, ежедневно приходит на дом, оказывает медицинскую помощь». С волнением рассказывает вологжанка **М. Пенькова** и о других врачах Вологодской горбольницы, о той заботе и внимании, которыми она была окружена во время своей болезни. Она просит передать большое спасибо всему медицинскому персоналу хирургического отделения.

Свыше двадцати трех лет трудится в Усть-Алексеевской больнице Велико-Устюгского района фельдшер член партии Александра Александровна Ондина, которую население знает как внимательного, душевного человека. Ее можно видеть у больных и рано утром, и поздно вечером, и в воскресенье. «Не случайно, — заключает **П. Тенин** — А. А. Ондина пользуется заслуженным авторитетом».

Высокую оценку труда врача Нины Александровны Ларионовой и всего коллектива Шольской больницы Белозерского района дает рабочий Кемского лесопункта **П. Гусев**. Все условия для быстрого выздоровления созданы в Кадниковской больнице Сокольского района. «Обслуживающий персонал,—сообщает тракторист совхоза «Чучковский» **А. Шестаков,**— принимает необходимые меры для того, чтобы быстрей вернуть человека в трудовой строй».

А вот письмо **А. Калиничевой** из Вытегорского района. Ее сын лечился от менингита в Вологодской детской противотуберкулезной больнице еще в 1958 году. Работники больницы продолжают держать с Калиничевой связь, справляются о состоянии здоровья мальчика. «Передайте врачам,—просит она,—мою глубокую благодарность».

С матерической лаской приходит к детям участковый врач детской поликлиники отделенческой больницы Северной железной дороги Галины Васильевны Дементьевой. «Стоит сообщить о болезни ребенка, — пишут **тт. Фарафонова, Мизирева** и другие,—как Галина Васильевна уже спешит на вызов, не считаясь с тем, кончился у нее рабочий день или нет. Мы особенно дорого ценим это беспокойство, ибо ничего нет дороже для матери, чем здоровье ребенка. От чистосердца хочется сказать Галине Васильевне: Спасибо, доктор!»

Горячо благодарит родители **Иванова** коллектив Междуреченской районной больницы за спасение жизни их дочери Вологжанка **Е. Соловьева** просит передать слова искренней благодарности хирургам отделенческой больницы Северной железной дороги А. А. Лазареву и В. В. Починок за трудную, но отлично проведенную операцию.

Когда читаешь эти письма, особенно сильно чувствуешь роль советского врача, каждого медицинского работника, стоящего на охране здоровья трудящихся нашей страны.

И недаром к тем, кто с честью несет высокое звание советского медика, трудящиеся обращаются с искренними словами: Спасибо, доктор!

Творческое содружество

Большой популярностью пользуется художественная самодеятельность клуба участка «Курихинского» Вологодской государственной опытной станции. Участниками ее являются рабочие, пенсионеры, сельская интеллигенция. Мы неоднократно выезжали с концертами в совхоз «Остахово», в колхоз «Перепойка», Кубено-Озерского района.

Давнишняя дружба связывает нас с самодеятельностью Молочного института. Студенты и преподаватели шефствуют над нашей лекторской группой, проводят беседы, принимают участие в концертах.

Недавно в клубе состоялся вечер отдыха молодежи. Была поставлена пьеса «Келли идет, Келли пришел».

На районном смотре художественной самодеятельности коллективов нашего клуба заняли первое место, награжден Почетной грамотой.

В. САЛЬНИКОВ,
заведующий клубом,
В. ПОРУХИН,
секретарь комсомольской организации.

Толстовские дни в Великом Устюге

Литературный вечер, посвященный 50-летию со дня смерти Л. Н. Толстого состоялся в клубе речников в Великом Устюге. Присутствующие на нем рабочие и служащие судоремонтного завода с большим интересом прослушали доклад преподавателя второй школы А. Ядрихинской о жизни и творчестве гениального русского писателя. Затем они посмотрели сцены из пьесы «Живой труп», прослушали отрывки из романа «Анна Каренина» в исполнении участников художественной самодеятельности.

Интересные литературные вечера, посвященные памяти Толстого, прошли в городском Доме культуры, педагогическом, речном училищах и других учебных заведениях. В библиотеках открыты выставки произведений писателя.

(Наш соб. корр).

Третье место в республике

Работники Вологодского товарно-транспортного управления «Главнефтесбыта» и нефтебаз в третьем квартале этого года добились высоких показателей в труде. План поставки нефтепродуктов народному хозяйству выполнен на 110,7 процента, по капитальному строительству—на 104,1 процента, об'ем капитального ремонта выполнен на 113 процентов. Неплохие и остальные показатели.

Постановлением коллегии «Главнефтесбыта» РСФСР и президиума Центрального Комитета профсоюза рабочих нефтяной и химической промышленности за достигнутые успехи по итогам республиканского соревнования за третий квартал коллективу Вологодского товарно-транспортного управления «Главнефтесбыта» присуждено третье место с вручением денежной премии.

Е. ГРИНЬКО.

Выиграли баскетболисты Череповца

В Вологде закончились областные соревнования сборных команд городов по баскетболу. Любители этой увлекательной игры ожидали увидеть много интересного, ведь встречались сильнейшие баскетболисты области.

Хочется подробно остановиться на двух центральных матчах. Игра женских команд Вологды и Череповца началась атаками хозяев поля, хотя преимущества в начале игры вологжанки добиться не удалось. На девятой минуте, после двух точных бросков Стаховой и броска Поспоновой, счет становится 16:9 в пользу хозяев. К концу первого тайма разрыв в счете увеличивается еще на два очка.

Казалось, победа вологжанок не вызывает сомнения, тем более, что во вторая половина игры началась их атаками. Но спортсмены Череповца были полны решимости отыграться. Несколько точных бросков Косицкой быстрые проходы к щиту Сосниной сокращают разрыв в счете до минимума.

Вологжанки не могут сдержать натиска своих соперниц. У них постоянные потери мяча из-за неточных передач. К концу второй половины игры счет был равным—43:43. Победить определился лишь в дополнительные пять минут. Череповчанки играли с большим подъемом и добились победы с общим счетом 53:53.

Встреча мужских команд Вологды и Череповца закончилась победой череповчан со счетом 113:54. Во второй день, состязались мужские команды Череповца и Вологды. Этой игрой, по существу, определялся чемпион области. Она началась излишне нервозно. Большие этапы часто заканчивались потерей мяча. Череповецкие спортсмены первыми открыли счет, но на каждый их бросок вологжане отвечали тем же. На восьмой минуте счет равнялся—11:11. Дальше на два-три очка впереди шли череповчане.

Во второй половине встречи преимущество череповецких баскетболистов становится все очевидней. Отлично играли Русаков, Слинцев, Беляев. Их резкие прорывы умело направляли Вестер и Душин. У вологжан отлично играл Назаров. Несмотря на упорное сопротивление противника, череповчане одержали победу со счетом 98:67.

В последний день состязаний мужская команда вологжан выиграла у баскетболистов Сокола с результатом 92:68 и обеспечила себе второе место. На первом месте мужская и женская команды Череповца.

Прошедшие соревнования позволяют сделать некоторые выводы. Класс игры баскетболистов области, к сожалению, растет очень медленно. Многие игроки плохо владеют дриблингом, почти не применяют скрытых передач и обманных действий.

Плохо выглядит и пятая уставная женская команда Вологды, играющая ниже своих возможностей.

И. КУЗНЕЦОВ,
главный судья соревнований.

ЧЕМПИОНАТ ОБЛАСТИ ПО ШАХМАТАМ

Кто будет чемпионом?

Острота борьбы за почетное звание чемпиона области возрастает. Очень важное значение в деле этого турнира имела партия Уиковский—Белаев. Черепованин отлично разыграл дебют и, смело пожертвовав пешку, получил преимущество в игре. Партия перешла в трудное для Уиковского окончание. Однако Белаев поспешил с выигрышем пешки, и черепованин, воспользовался ничью вечным шахом.

Неудачи в последних турах сломили волю Богоделовского. Партия против Адамова он провел очень слабо и проиграл почти без борьбы, лишившись шансов на призовое место в турнире.

Садовников быстро добился материального преимущества против Шебалова. «По инерции» сокольчанин продолжал борьбу и сдался только тогда, когда у противника были лишние пешки в пешечном эндшпиле.

Удачно финишировал Белов выиграл у Мешалкина. Партия Петров—Ястребов прервана в сложном положении.

Большое количество отложенных партий у шахматистов, лидирующей группы мешает отвести на вопрос: кто же будет чемпионом области? Лучшие шансы имеют пока черепованин Белаев и вологодские шахматисты Уиковский и Львов.

Д. ЛИТИНСКИЙ,
судья республиканской категории.

Редактор К. ЧЕРНАКОВ.

В театре и кино

ВОЛОГОДСКИЙ ОБЛАСТНОЙ ДРАМАТИЧЕСКИЙ ТЕАТР. 24 ноября—«Дикие Гераклиды». Начало спектакля в 19 час.

КИНОТЕАТР имени ГОРЬКОГО. В большом зале на сеансах в 12-10, 14-15, 15-50, 17-40, 19-30, 21-20 с. 21 ноября «Новый русский фильм «Ивановы гранды». На утреннем сеансе—«Силы радуги и мира — победят». На вечерних сеансах с 21 ноября—«Над Тиссой». В малом зале на сеансах в 12-07, 17-10, 19-20 с. 21 ноября—«Судья». На утреннем сеансе в 16-15—«Ивановы гранды». На детских сеансах в 10-50 и 14-30 с 21 ноября «Друзья-товарищи».

КИНОТЕАТР «РОДИНА». С 21 ноября новый художественный фильм «Поединок рифов». Начало в 14-10, 17-50, 19-40, 21-30. На детских киносеансах в 10-00, 12-20 фильмы: 24 ноября — «Белеет парус одинокий». 25—27 ноября—«Золотой дом». На сеансах в 16-15 демонстрируется дополнительно документальные фильмы: «Сонята Баронов».

КИНОТЕАТР «ИСКРА». В большом зале С 21 ноября новый цветной фильм «Прекрасная пекарь». В 21 час дополнительно—«На чемпионате мира». Начало сеансов: 21 ноября 10-40 12-30 14-20, 17-20, 19-10, 21 час—«Пиковая дама». В 21 час дополнительно—«Слово матери».

ДВОРЕЦ КУЛЬТУРЫ ЖЕЛЭЗНОЙ РОЖИКОВ. С 22 ноября в большом зале новый художественный фильм «Гитаны Гранады». Начало сеансов 15, 17, 19 и 21 час.

КЛУБ ВОС. 24 ноября—«Таврин». 26 ноября—«Пиковая дама». 28 ноября «Путь к высоке общества». Начало: 19-50 21-30. 27 ноября на детских сеансах в 10 и 12 час. фильм: «Красные дьяволята».

РАДИО 25 НОЯБРЯ МЕСТНЫЕ ПЕРЕДАЧИ

6 15—7 00—Обзор газеты «Красный Север». «Спортивный радиожурнал». Радиоконцерт. «Новые книги». 17 30—18 00—Последние известия. Беседа «Великий русский хирург».

СКОРО

тираж по лотерее 1960 года 4-го выпуска

С 30 ноября по 3 декабря 1960 г. в гор. Качани состоится тираж выигрышей по лотерее 4-го выпуска.

На 16 разрядов будет разыграно 3200000 выигрышей, в том числе 3137600 вещевых и 62400 денежных выигрышей на общую сумму 120 млн. рублей.

По лотерейному билету за 3 рубля можно выиграть автомобиль «Волга» или «Москвич», фотоаппарат, мотоцикл, пианино, баян, аккордеон, радиолу, рояль, рояль, ковры, часы наручные, швейные машины, холодильник стиральную машину, универсальную кухонную машину, комбайн фабричный, велосипед, пылесос, самовар электрический, бритвы электрические, утюг электрический, отличные шерстяные или сатиновые и другие товары.

Приобретайте лотерейные билеты. Участвуйте в тираже по лотерее 4-го выпуска.

Областное управление сберкасс.

Вологодское пассажирское доводит до сведения населения города, что с 1 декабря 1960 года вводится единая (средняя) плата за проезд в автобусах в городской черте в размере 50 копеек (в новом масштабе цен—5 копеек).

В связи с этим упраздняются проездные месячные билеты за исключением школьных и ученических.

Сокольский орс по постановлению Вологодского совнархоза ликвидируется.

Претензии к орсу принимаются до 1 декабря 1960 года.

Первой Вологодской экспедиции «Леспромсеть» срочно требуется шнуровщик для молодых специалистов. С предложениями обращаться по адресу: г. Вологда, ул. Горького, 108. Телефон 12-00.

ТРЕБУЮТСЯ:

вальцовар областной типографии. Справиться по адресу: ул. Калинина, 3.

электрослесарь электромонтер, электрики, газоэлектросварщик, маляр, электромеханический техник «Сельхозтехника» (Вологда, по адресу: г. Вологда, Советский проспект, 136).

ночегары для работы на паровых котлах Вологодской автобазы Северной железной дороги. Обращаться по адресу: ул. Ленина, 15.

квалифицированные ткачи на автоматических станках хлопчатобумажного комбината им. М. И. Калинина. Одиноким обеспечивается общежитие. Обращаться по адресу: г. Кадников, Вологодской области, ул. Ленинская, 1. Хлопчатобумажный комбинат им. М. И. Калинина, отдел кадров.

Нечаева Татьяна Ивановна, проживавшая в г. Вологде, ул. Жданова, 6, подлежит делу о расторжении брака с Нечаевым Владимиром Алексеевичем, проживающим в Архангельской области, ст. Летнерецкая.

Дело подлежит рассмотрению в народном суде 2-го участка г. Вологды.

АДРЕС РЕДАКЦИИ: г. Вологда, ул. Урицкого, д. 2. ТЕЛЕФОНЫ: зам. редактора — 14-67, отв. секретарь — 14-65, секретариат — 5-81. ОТДЕЛЫ: партийной жизни — 1-32, пропаганды марксизма-ленинизма — 14-68, промышленности и транспорта — 3-45, сельскохозяйственный — 3-28, писем и рабселькоров — 23, советского строительства — 16-37, культуры — 14-66, местной информации — 15-54, бухгалтерии и прием об'явлений — 3-16.

ГЕ—04040 Вологодская типография, ул. Калинина, 3. Зак. 7551