ГОД ИЗДАНИЯ 43-й

ПРОЛЕТАРИИ ВСЕХ СТРАН, СОЕДИНЯЙТЕСЬ!

Красный Север

ОРГАН ВОЛОГОДСКОГО ОБЛАСТНОГО И ГОРОДСКОГО КОМИТЕТОВ КОММУНИСТИЧЕСКОЙ ПАРТИИ СОВЕТСКОГО СОЮЗА, ОБЛАСТНОГО И ГОРОДСКОГО СОВЕТОВ ДЕПУТАТОВ ТРУДЯЩИХСЯ

№ 248 (12912) Вторник, 18 октября 1960 года ЦЕНА 20 КОП.

Труженики сельского хозяйства! Всемерно развивайте общественное животноводство, создавайте прочную кормовую базу, повышайте продуктивность скота! Превзойдем США по производству продуктов животноводства на душу населения!

(Из Призывов ЦК КПСС к 43-й годовщине Великой Октябрьской социалистической революции).

РАВНЯТЬСЯ НА ПЕРЕДОВИКОВ!

СООБЩЕНИЕ

областной общественной комиссии о выполнении за три квартала социалистических обязательств, принятых колхозами и совхозами области на 1960 год

Областная общественная комиссия по проверке выполнения социалистических обязательств, заслушав и обсудив 13 октября сообщение о ходе выполнения социалистических обязательств за три квартала, отметила, что труженики сельского хозяйства многих колхозов и совхозов ряда районов добились значительных успехов.

ПО ПРОИЗВОДСТВУ И ЗАГОТОВКАМ МОЛОКА

Сотни передовых доярок получили за девять месяцев свыше двух тысяч килограммов молока в среднем от коровы. Мария Ивановна Егорова из колхоза имени 13-й годовщины Октября, Устюженского района, надоила по 4657 килограммов, Мария Максимовна Храброва, из того же колхоза—по 3829 килограммов, Александра Кузьмовна Ксенофонтова из колхоза «Передовой», Кубено-Озерского района,—по 3433 килограмма, Лидия Михайловна Полячкова из колхоза «Родина», Грязовецкого района,—по 3349 килограммов.

Доярка колхоза имени Ленина, Сямженского района, Лидия Анатольевна Панфилова свое обязательство—надоить по 3500 килограммов молока—выполнила досрочно, 15 сентября. За девять месяцев она получила по 3685 килограммов, или на 1611 килограммов больше, чем за соответствующий период прошлого года.

В совхозе «Искра», Вологодского района, Надежда Ивановна Аристова получила по 4111 килограммов молока, на племзаводе «Молочное» Прасковья Васильевна Смолина—по 3907 килограммов, в совхозе «Красный Север», Велико-Устюгского района, Лидия Николаевна Абрамовская —по 3842.

Хорошие результаты имеют многие колхозы и совхозы. В колхозе имени Ленина, Сямженского района, в среднем от коровы за девять месяцев получено 2192 килограмма, или на 522 килограмма больше, чем за такой же период прошлого года. Продажа молока государству увеличена на 285 тонн. В колхозе «Красный Октябрь», Вологодского района, получено по 2247 килограммов, на 453 килограмма больше по сравнению с соответствующим периодом прошлого года. На сто гектаров сельхозугодий произведено по 238 центнеров. Заготовки молока возросли на 33 процента. В совхозе «Красавино», Велико-Устюгского района получено молока 2793 килограмма в среднем от коровы, на 383 килограмма больше, чем в прошлом году за это время.

Наряду с большими успехами передовиков темпы роста производства молока в области значительно ниже, чем предусмотрено обязательствами.

За девять месяцев в среднем от коровы получено 1540 килограммов молока. Это меньше прошлогоднего. Производство же молока выросло на десять тысяч тонн, или на четыре процента. Девятимесячный план заготовок молока выполнен на 105 процентов.

Вот данные о производстве молока по районам области. (Первая графа — произведено молока в колхозах и совхозах в процентах к соответствующему периоду прошлого года; вторая — надоено килограммов молока за девять месяцев от коровы; третья—вверх или «минус».

Сямженский	118	1817	+188	Вытегорский	105	1198	— 87
Чагодощенский	114	1331	+ 54	Рослятинский	105	1030	—115
В.-Устюгский	113	1745	+ 10	Устюженский	104	1575	— 46
Нюксенский	113	1376	— 55	Кирилловский	104	1318	— 26
Верховажский	112	1467	+ 50	Бабушкинский	104	1571	— 52
Тотемский	111	1536	— 47	Грязовецкий	103	1903	—182
Сокольский	110	1872	+ 47	Никольский	103	1182	—167
Тарногский	110	1705	+ 36	Вашкинский	103	1122	— 45
Междуреченский	109	1928	+ 16	Калининский	99,7	1298	—115
К.-Городецкий	107	1233	— 84	Бабаевский	99,5	1355	— 38
Х.-Кубинский	107	1849	— 45	Белозерский	99	1332	—148
К.-Озерский	106	1846	— 1	Череповецкий	98	1531	—138
Харовский	106	1833	— 54	Мяксинский	92	1327	—252
Вологодский	105	2093	— 42	Чебсарский	90	1578	—276
Вожегодский	105	1338	— 66				

Успешнее других выполняют принятые обязательства по производству молока Сямженский, Верховажский, Сокольский, Междуреченский и Велико-Устюгский районы.

Комиссия обратила внимание на особенно неудовлетворительную работу колхозов и совхозов Чебсарского, Мяксинского, Череповецкого, Белозерского, Бабаевского и Кубенского районов, в которых производство молока по сравнению с прошлым годом даже сократилось.

В Вашинском, Никольском, Грязовецком, Бабушкинском, Кирилловском и Устюженском районах производство молока за счет роста поголовья коров несколько увеличилось, однако средний надой от коровы по сравнению с соответствующим периодом прошлого года также снизился.

Годовой план заготовок молока досрочно выполнили Междуреченский и Сямженский районы. Близки к этому Чагодощенский, Усть-Кубинский, Кубено-Озерский, Вологодский, Харовский, Сокольский и Велико-Устюгский районы.

В результате низкой продуктивности коров во многих колхозах и совхозах продано молока государству по сравнению с соответствующим периодом прошлого года только на пять процентов больше вместо 22 процентов, предусмотренных обязательствами.

Совершенно неудовлетворительно организованы заготовки молока в Рослятинском, Никольском, Кичменско-Городецком и Мяксинском районах. План третьего квартала выполнен лишь на 86—97 процентов, годовой план поставлен под угрозу срыва.

Областная общественная комиссия считает, что выполнение обязательств по производству и продаже государству молока является первейшим делом каждого района, колхоза, фермы. Надо добиться, чтобы план заготовок молока в четвертом квартале был выполнен каждым районом.

Областная общественная комиссия рекомендует районным общественным комиссиям по проверке выполнения социалистических обязательств рассмотреть вопрос об увеличении производства и продажи молока государству в оставшееся до конца года время разработать такие конкретные мероприятия, которые позволили бы поднять темпы заготовок в полтора раза, организовать обсуждение этих мероприятий во всех колхозах и совхозах.

Руководители колхозов, совхозов, специалисты сельского хозяйства должны принять все меры к тому, чтобы добиться увеличения молока в полтора-два раза. Среди работников животноводства надо шире развернуть социалистическое соревнование за получение в стойловый период 1200—1500 килограммов молока от каждой коровы.

ПО РОСТУ ПОГОЛОВЬЯ СКОТА, ПРОИЗВОДСТВУ И ПРОДАЖЕ ГОСУДАРСТВУ МЯСА

Многие работники животноводства, колхозы и совхозы передовых районов настойчиво борются за выполнение социалистических обязательств по увеличению поголовья скота, производству и продаже государству мяса.

Так, свинарка совхоза «Комсомолец», Череповецкого района, Мария Васильевна Смирнова откормила 1011 свиней, Римма Васильевна Ясина —988, Зинаида Петровна Смирнова—952, Людмила Павловна Шохина — 899, Мария Петровна Соколова—860, Тамара Петровна Баранова — 842 и сдали каждую свинью весом 80—85 килограммов. Свинарка колхоза «Андогск», Кадуйского района, Зинаида Александровна Дудкина откормила 313 свиней. После того как колхоз сдал их государству, она взяла для откорма еще 270 голов.

Пастух колхоза имени Ленина, Харовского района, Анатолий Александрович Буфетников пас 198 голов молодняка крупного рогатого скота и добился среднесуточного привеса животных по 650 граммов. Всех животных он сдал средней упитанностью. Гуртоправ колхоза «Красное знамя», того же района, Иван Иванович Попов откормил 1000 голов крупного рогатого скота. За 162 дня нагула среднесуточный привес каждого животного составил 800 граммов.

Колхоз «Родина», Грязовецкого района, выполнил годовой план заготовок мяса на 158 процентов, его по сравнению с соответствующим периодом прошлого года в два раза больше. Крупный рогатый скот сдавался упитанным, вес каждой головы был свыше двухсот килограммов. Колхоз «Красный Север», Междуреченского района, выполнил план заготовок на 147 процентов. Каждое свиное животное весило 298 килограммов.

Годовой план заготовок скота по области выполнен на 108 процентов. Государству продано мяса на 65 процентов больше, чем за соответствующий период прошлого года. План третьего квартала выполнен на 192 процента.

Несмотря на все это, имеющиеся в совхозах и колхозах резервы увеличения поголовья скота, производства и продажи мяса далеко не использованы.

Многие колхозы и совхозы вместо дальнейшего увеличения общественного поголовья допустили большие потери из-за падежа и сдачи государству неупитанного и мелкового скота. В результате на первое октября в 16 районах крупного рогатого скота стало меньше, чем было на эту дату в 1959 году. В колхозах Никольского района стадо крупного рогатого скота сократилось на 2140 голов, или на 15 процентов. Средний живой вес одной головы, сданной государству, составил только 132 килограмма. Скот имел плохую упитанность. Если бы колхозы сдали весь этот скот средней упитанностью не ниже одной головы составил 200 килограммов, то район дополнительно получил бы 3,8 миллиона рублей дохода.

В Чебсарском районе поголовье крупного рогатого скота уменьшилось по сравнению с прошлым годом на 3235 голов, или на 13 процентов, в Мяксинском районе—на 13, в Кадуйском—на 11, Рослятинском — на 10, Череповецком—на 8 процентов.

Колхозы и совхозы отдельных районов необоснованно выбраковывают и сдают на мясо много коров, хотя обязательство по росту маточного поголья не выполнено. Особенно много продали коров и телок колхозы и совхозы Вашкинского, Кичменско-Городецкого, Череповецкого, Никольского, Вожегодского, Белозерского, Бабаевского, Чебсарского, Вытегорского и Кубено-Озерского районов.

Многие руководители и специалисты сельского хозяйства колхозов и совхозов ослабили внимание к свиноводству и овцеводству. Только этим можно объяснить, что на первое октября поголовье свиней в области уменьшилось на десять и поголовье овец — на 14 процентов.

Особенно серьезная картина поголовья свиней в колхозах Сокольского района. На первое октября они имеют их вдвое меньше, чем имели на эту дату в прошлом году. В Харовском районе поголовье свиней сократилось на 39 процентов, в Череповецком—на 21, в Велико-Устюгском—на 19, в Кирилловском—на 14 процентов.

Поголовье овец по сравнению с соответствующим периодом прошлого года в колхозах Бабаевского района сократилось на 38 процентов, Тотемского—на 35, Вологодского и Мяксинского—на 25 процентов.

В текущем году в ряде колхозов и совхозов созданы крупные птицеводческие фермы. В совхозах «Политотделец», «Комсомолец», «Петринекский» и «Искра» насчитывается от 6 до 15 тысяч кур, получено по 76—99 яиц от несушки.

Имеются крупные птицеводческие фермы в Чагодощенском, Вологодском, Кирилловском, Белозерском и других районах.

В то же время во многих колхозах и совхозах эта отрасль хозяйства по-прежнему незлошевается, принятые социалистические обязательства по увеличению поголовья птицы поставлены под угрозу.

Областная общественная комиссия, учитывая, что в колхозах и совхозах области создалась крайне напряженное положение с выполнением обязательств по росту поголовья скота и дальнейшему увеличению производства мяса, призывает работников сельского хозяйства сделать все, чтобы полностью сохранить имеющееся на фермах поголовье скота и нарождающийся молодняк не допустить падежа и разбазаривания животных. В тех хозяйствах, в которых не обеспечивается выполнение обязательств по росту поголовья, следует организовать покупку коров, телок и овец у населения. Необходимо взять на учет всех телок, сформировать отдельные фермы по выращиванию ремонтного молодняка, заготовить и провести своевременную случку, чтобы в будущем году резко увеличить поголовье коров.

В каждом колхозе и совхозе необходимо отобрать как минимум 100—150 бычков прошлого года и первых кварталов этого года для зимнего откорма и выполнения плана продажи мяса государству в первом полугодии 1961 года. Весь молодняк крупного рогатого скота до шестимесячного возраста надо оставить на выращивание. Это позволит весной будущего года сформировать нагульные гурты, откормить животных на летних дешевых кормах, продать государству полновесный и упитанный скот.

Надо сохранить все маточное поголовье свиней, а также оставить всех свиней, улучшить кормление и содержание их и получить разовые опросы. До первого января провести случку всех свиноматок, что даст возможность иметь в ранний весенний период достаточное количество поросят для откорма.

Областная общественная комиссия рекомендует районным общественным комиссиям рассмотреть на своих очередных заседаниях вопрос о сохранении скота, наметить меры по устранению недостатков.

ПО ЗАГОТОВКАМ ЯИЦ И ШЕРСТИ

Большинство районов перевыполнило годовой план заготовок яиц. Это позволило и области завершить его на 110 процентов. К сожалению, Кичменско-Городецкий, Кубено-Озерский и Тарногский районы годовой план выполнили только на 79—92 процента. Заготовительным организациям следует лучше организовать закупку яиц в колхозах, совхозах и у населения.

Чагодощенский, Междуреченский и Бабушкинский районы завершили годовой план продажи шерсти государству. Такие возможности имеют и все остальные районы. Для этого специалистам сельского хозяйства и работникам животноводства следует в ближайшее время завершить осенннюю стрижку овец на всех фермах.

* * *

Комиссия отмечает, что многие колхозы и совхозы успешно завершают сельскохозяйственный год, своевременно убрали урожай зерновых культур, семенники многолетних трав, закончили копку картофеля, полностью засыпали семена зерновых, льна, многолетних трав и других культур. Но и в текущем году получен невысокий урожай. Задача тружеников села—сосредоточить внимание на повышении урожайности сельскохозяйственных культур в будущем году. Для этого необходимо: в каждом колхозе и совхозе организовать завозку и вывозку на поля удобрений, прежде всего, на занятые пары.

В нынешнем году семена по всхожести лучше, чем в прошлом. Но во многих хозяйствах они неокультивированные по чистоте и влажности. В ближайшее время их надо довести до посевных кондиций.

Не теряя ни одного дня, следует приступить к ремонту сельскохозяйственной техники, обратив особое внимание на качество. Капитальный ремонт тракторов и других сложных машин должен быть водиться только в мастерских РТС или в хорошо оборудованных мастерских колхозов и совхозов.

Областная общественная комиссия решила в начале декабря заслушать отчеты руководителей отдельных районов, колхозов и совхозов о выполнении социалистических обязательств.

Надоено молока с 10 по 15 октября

(килограммов от коровы)

В КОЛХОЗАХ					
Вологодский	25,1	В.-Устюгский	13,0	«Северная ферма»	28,0
К.-Озерский	21,1	Бабушкинский	12,8	«Политотделец»	26,0
Грязовецкий	20,5	Чагодощенский	12,8	«Красная звезда»	25,3
Сямженский	19,7	Вашкинский	12,6	«Сидоровский»	24,8
Сокольский	19,5	Верховажский	12,5	«Марковское»	24,0
Харовский	19,2	Никольский	11,8	«Красный партизан»	23,0
Чебсарский	18,3	К.-Городецкий	11,5	«Коротыгинское»	22,9
У.-Кубинский	17,8	Тарногский	11,0	«Тотемский»	22,9
Вожегодский	16,8	Рослятинский	5,9	«Комсомолец»	21,5
Устюженский	16,2	В СОВХОЗАХ		«Шекснинское»	20,0
Вытегорский	15,6	«Молочное»	41,0	«Домшинское»	19,4
Череповецкий	15,6	«Красный Север»	40,0	«Дмитриевский»	19,1
Междуреченский	15,0	«Искра»	36,9	«Думинское»	18,0
Кирилловский	14,9	«Красавино»	36,6	«Петринский»	18,0
Тотемский	14,7	«Заря коммунизма»	35,0	«Чучковский»	17,9
Верховажский	14,6	«Нефедово»	33,0	«Погореловский»	17,4
Кадуйский	14,3	«Бушуйское»	30,2	«У.-Кубинский»	15,9
Белозерский	14,3	«Шуйское»	29,0	«Никольторжский»	13,9
Мяксинский	13,8	«Плосское»	29,0	«Бирюковский»	15,5
Бабаевский	13,6				

Присуждено Красное знамя

За успешное выполнение производственного плана в сентябре этого года при высоких технико-экономических показателях работы присуждено переходящее Красное знамя обкома КПСС и облисполкома Семигородневу лесопромхозу комбината «Вологолес», Андомскому лесопромхозу комбината «Череповецлес» и Удимскому лесопромхозу комбината «Устюглес».

В обкоме КПСС и облисполкоме

О присуждении переходящих Красных знамен обкома КПСС и облисполкома по итогам соревнования за III квартал 1960 года

Бюро обкома КПСС и исполком областного Совета депутатов трудящихся приняли предложение областной общественной комиссии по проверке выполнения социалистических обязательств по сельскому хозяйству о присуждении переходящих Красных знамен за работу в III квартале 1960 года следующим районам, колхозам и совхозам.

Присуждено Красное знамя **Сямженскому району** (секретарь райкома КПСС **И. А. Доронин**, председатель райисполкома **Н. Н. Соловьев**, секретарь райкома ВЛКСМ **С. А. Круглов**, начальник районной инспекции по сельскому хозяйству **В. И. Хромцева**), выполнившему план III квартала продажи молока государству на 123 процента, получившему от коровы за квартал 671 килограмм молока, или больше чем в прошлом году за этот же период на 44 килограмма, увеличившему за девять месяцев производство молока на 18 процентов и надой на 188 килограммов в среднем от коровы.

За вылающиеся успехи в повышении продуктивности коров и досрочное выполнение к 1 октября 1960 года принятых на этот год обязательств по надою молока на корову решено наградить Почетными грамотами и ценными подарками следующих доярок Сямженского района:

Панфилову Лилию Анатольевну из колхоза имени Ленина, надоившую 3684 килограмма молока при обязательстве 3500.

Желтову Зинаиду Андреевну из колхоза имени Ленина, надоившую 3197 килограммов при обязательстве 3000.

Билеву Зинаиду Васильевну из колхоза имени Ленина, на поившую 3010 килограммов при обязательстве 3000.

Кувакову Лилию Павловну из колхоза имени Ленина, надоившую 2889 килограммов при обязательстве 2700.

Желтову Ию Александровну из колхоза имени Ленина, надоившую 2846 килограммов при обязательстве 2800.

Каштанову Галину Павловну из колхоза имени Ленина, надоившую 2794 килограмма при обязательстве 2500.

Боровову Лидию Александровну из колхоза имени Ленина, на поившую 2706 килограммов при обязательстве 2500.

Лопанову Анну Николаевну из колхоза имени Ленина, на поившую 2644 килограмма при обязательстве 2500.

Медведеву Александру Федоровну из колхоза имени Ленина, надоившую 2524 килограмма при обязательстве 2500.

Уханову Валентину Александровну из колхоза «Дружба», надоившую 2852 килограмма при обязательстве 2800.

Черепанову Олимпиаду Алексеевну из колхоза «Волна», надоившую 2640 килограммов при обязательстве 2600.

Присуждены также Красные знамена:

Колхозу «Красный Октябрь», Вологодского района (председатель **В. В. Грабелин**, секретарь парторганизации **Н. П. Упадышев**), выполнившему годовой план заготовок молока на 107 процентов, получившему в III квартале от каждой коровы по 1032 килограмма, или на 90 килограммов больше прошлого года.

Колхозу «Большевик», Устюженского района (председатель **Д. В. Погудалов**, секретарь парторганизации **В. А. Усачев**), выполнившему план III квартала продажи молока государству на 110 процентов и получившему от каждой коровы по 607 килограммов, или на 36 килограммов больше прошлого года.

Колхозу «Большевик», Велико-Устюгского района (председатель **И. Н. Вальнев**, секретарь парторганизации **В. А. Усачев**), выполнившему план III квартала продажи молока государству на 122 процента и получившему от каждой коровы 642 килограмма, или на 42 килограмма больше прошлого года.

Совхозу «Красавино», Велико-Устюгского района (директор **А. В. Филатов**, секретарь парторганизации **П. А. Ветрунина**), выполнившему план III квартала сдачи молока государству на 117 процентов, получившему в среднем от каждой коровы по 987 килограммов молока, или на 82 килограмма больше прошлого года.

Отмечено выполнение социалистических обязательств по производству и продаже молока государству тружениками сельского хозяйства **Междуреченского, Велико-Устюгского и Сокольского районов.**

ПРИСУЖДЕНЫ КРАСНЫЕ ЗНАМЕНА:

Междуреченскому району (секретарь райкома КПСС **В. А. Стрелков**, председатель райисполкома **Ю. А. Ярушников**, секретарь райкома ВЛКСМ **Г. А. Вересов**, начальник районной инспекции по сельскому хозяйству **Н. А. Воронин**), перевыполнившему план III квартала продажи мяса государству в 2,3 раза, при одновременном росте поголовья крупного рогатого скота.

Колхозу «8 марта», Вологодского района (председатель **Л. И. Корчагина**, секретарь парторганизации **Л. И. Сарапульцева**), перевыполнившему план III квартала продажи мяса государству в 2,3 раза, при одновременном росте поголовья крупного рогатого скота.

Колхозу «Родина», Грязовецкого района (председатель **В. Ф. Саранский**, секретарь парторганизации **Н. И. Можаев**), перевыполнившему план III квартала продажи мяса государству в два раза, при одновременном росте поголовья крупного рогатого скота.

Колхозу «Красный», Сокольского района (председатель **А. А. Тихомиров**, секретарь парторганизации **В. С. Большанов**), перевыполнившему план III квартала продажи мяса государству в три раза, при одновременном росте поголовья крупного рогатого скота.

Совхозу «Шуйское», Междуреченского района (директор **И. А. Мосейко**, секретарь парторганизации **В. В. Куртыгин**), перевыполнившему план III квартала сдачи мяса государству в 2,5 раза, при одновременном росте поголовья скота.

Отметить успешное выполнение обязательств по производству и продаже мяса государству тружениками сельского хозяйства **Сокольского, Харовского, Вологодского и Грязовецкого** районов.

Река Вытегра перекрыта!

Наверно никогда еще Вытегра не видела такого количества техники на своих тихих улицах, как в первые недели октября. Одна за одной крупные суки шли с полными кузовами песка автомашины самых различных марок.

На площадке автосомасбаты быстро сбрасывали балласт и уходили в новый рейс, не теряя ни минуты. Образовавшиеся груды песка сразу же подавались бульдозерами к будущей перемычке.

В эти дни с утра до вечера на строительстве можно было видеть высокого поседевшего человека в кожаном реглане. Он, кажется, успевал бывать везде. Он поднимался на земляные укосы, беседовал с прорабами, во время минутных перекуров шутил с рабочими, давал необходимые советы и указания. Это был главный инженер проекта Водго-Балтийского пути Георгий Алексеевич Крылов.

Корреспондентам он охотно рассказал о будущем канала.

— В центральных и областных газетах уже много писалось о новом пути. Но будет не лишнее рассказать вкратце о нем еще. Во-первых, это крупнейшая стройка семилетки. Цель строительства—соединить глубоководный бассейн Волги с бассейном северо-запада страны. Канал представляет собой каскад из пяти гидроузлов, с семью судоходными шлюзами, тремя гидростанциями, 25 плотинами и дамбами, тремя водохранилищами и многими другими инженерными сооружениями.

Общая протяженность канала 361 километр. Из них около 300 километров суда пойдут по вновь создаваемым водохранилищам — Вытегорскому, Белоусовскому, Новинскому и Черепановскому. Черепановское водохранилище будет иметь длину 265 километров.

Перекрытие русла реки Вытегры в створе двух очередных гидроузлов Вытегорского и Белоусовского, как видите, началось. Весенним паводком будущего года водохранилища этих узлов будут выполнены и они вступят в эксплуатацию. При этом будет затоплено пять шлюзов одиннадцатой Мариинской системы.

Подготовку к перекрытию Вытегры строители треста «Волгобалта» начали в мае. Машины и баржи возили песок и гравий. Создавался большой запас, чтобы за несколько часов надвечно перекрыть русло реки, направить ее воды через водосброс.

В конце сентября началась засыпка банкета. Первый ковш гравия уложил на дно реки крановщик Ленинградского завода «СБ-17» Владимир Поверков.

Две с половиной суток он на минуту не прекращалась битва с рекой. Прибывшие водолазы погрузились в воду для проверки насыпанного слоя.

— Хорошо сработали,—сказал водолаз крановщику. Слой ровный, что и требуется.

В те дни Владимир Поверков укладывал на дно по 700—900 кубометров гравия за смену, это равнялось трехдневному заданию.

В то время, как укладывали банкет, а бульдозеры двигали горы земли на русло реки, полным ходом работал земснаряд «СЗ-10». Он делал отводящие и подводящие к водосбросу каналы. У самой плотины попал очень тяжелый грунт — плотная глина. Но это не испугало строителей. За довольно короткий срок земснаряд прошел 120 метров, вынув 21 тысячу кубометров грунта.

В эти дни перед перекрытием прекрасно трудились Валентин Репин, Станислав Барашков, Николай Парватиин, Александр Стенин, Виктор Зайцев, Михаил Романов. Их машины не знали простоя все смены.

Вечером 16 октября экскаватор № 482 заканчивал выемку грунта с перемычки. На торжественный момент пришли жители города, речники и даже дети. Один за другим следуют энергичные взлеты ковша экскаватора. Но что это? В высоту ринулось, как обвал громкоголосое «ура». Радостные возгласы строителей возвестили о том, что отныне вода пошла по новому пути — по каналу водосбора.

Утро 17 октября вылилось хмурым и ветреным. Ночью подмораживало. На высоких песчаных насыпях правого и левого берегов Вытегры широким фронтом выстроились бульдозеры. Они должны сомкнуть берега, перекрыть блокующее гроза реки перемычкой.

— Начинай, — раздалась команда.

Взревевшие моторы разбудили тишину. Тракторы идут как танки в наступлении. С обрыва насыпи в воду обрушиваются десятки тонн балласта. Река бурлит. Ей уже тесно в берегах. Бульдозеристы в кабинах управляют машинами. Стоя. Так сейчас надо. Малейший неосторожный рывок опасен.

Русло становится все уже и уже. Вот уже 15... 10... 5... метров ширина реки. А бульдозеры гудят и гудят.

— Давай, братцы! — кричит возбужденно своим товарищам тракторист Шаповалов Сергей. Он работал почью, но не хочет уходить домой, как и другие строители.

Но вот многотонная груда песка свалилась в русло, и река перекрыта.

Восемь часов сорок минут утра. Рабочие поздравляют друг друга с победой, обнимаются.

Или, голубушка, в новое русло, — говорит инженер Николай Павлович Иванов.

— Хорошо поработали, спасибо! — пожимает руку мастеру Анатолию Кондратенко автор проекта Георгий Алексеевич Крылов.

На строительной площадке состоялся митинг. На нем выступили начальник строительства Л. А. Андреичев, бригадир бригады коммунистического труда Владимир Лупик, главный инженер Главводпути Министерства речного флота РСФСР Г. Л. Садовский, секретарь обкома КПСС Б. В. Малинин.

Первая победа одержана. Мариинской системе нынче исполнилось 150 лет. Она начинает новую жизнь, свое второе рождение. Восемь у стен Вытегры запленется новое водохранилище.

А. ИВАНОВ.

ПАРТИЙНАЯ ЖИЗНЬ

Когда забывают о главном

Было бы неправильно сказать, что колхоз «Передовой», Кубено-Озерского района, не имеет успехов. Имеет. Но они могли быть значительно лучше, если бы партийная организация и ее партком не упустили в свой деятельности главного—работы с людьми.

В колхозе не выполнено обязательство по производству и продаже мяса государству. Причина—плохая организация нагула и откорма скота. Суточный привес телят составил только 362 грамма. Решали весной закупить у колхозников 500 голов молодняка крупного рогатого скота, а закупили всего 271 теленка.

Напряженное положение создалось и с выполнением обязательств по производству молока. За последние дни надои на третьем и четвертом участках резко сократились. Коммунисты этих участков не выполнили собственного решения о переводе скота с первого октября на стойловое содержание. Сделали это коммунисты первого участка. Там и надои не снизились.

Второй участок (начальник коммунист Ксенофонтов и зоотехник коммунист Иванов) в текущем году допустил снижение надоев по сравнению с прошлым годом. В течение всего лета на Алешинской ферме не проводилась подкормка коров зеленой массой.

В этом году 143 коровы оказались яловыми. В результате недополучено около 3000 центнеров молока. Партийный комитет прошел мимо вопиющих фактов, безответственного, халатного отношения к такому важному делу, как искусственное осеменение крупного рогатого скота.

— На отчетно-выборном собрании коммунисты вскрыли причины невыполнения социалистических обязательств. Партийный комитет и его секретарь тов. Савельев халатно отнеслись к организации массово-политической работы среди колхозников,—сказал коммунист тов. Ширяков. — Колхозники пред'являют высокие требования к докладам и лекциям, к беседам агитатора. Отсюда вывод—нам, коммунистам и агитаторам, надо настойчиво учиться.

О запущенности воспитательной работы с колхозниками говорили коммунисты тт. Иванов, Спасенков, Коновалов и другие. Говорили об этом и секретарь первичной партийной организации четвертого участка тов. Кротова. Но она не сказала, что же сама, как секретарь, сделала по улучшению политической работы. Тов. Кротова в течение года почти мимо клуба своего участка, в котором выбиты рамы и не проводится никакой работа.

Слава труду, позор тунеядству!

ПО СТРАНИЦАМ ГАЗЕТ

Что такое счастье? На этот вопрос в разные времена и в разных странах люди отвечают по-разному.

Взять к примеру американского летчика-шпиона Пауэрса. Что толкнуло империалистического наймита на преступление? Доллары, алчность, звериная жадность наживы. Деньги руководили всеми его помыслами и поступками. В них он видел свое счастье.

Как далеки, как непохожи представления о счастье людей буржуазного общества и нашего социалистического, где человек свободен от эксплуатации и угнетения, от власти капитала! Вот что пишет в харьковской районной газете «Коммунист» свинарка Е. Климова из колхоза «Красные Шевелицы».

«Мне не забыть тех дней, когда нам вручили комсомольские путевки на работу в животноводство. Обыватели поняли это как наказание, скептики криво усмехнулись, мол, через месяц сбегут. А мы—Лида Шкарина, Зоя Ухачева, Света Анчукова и я—не считали себя несчастными.

Мы в колхозе уже полгода. Руки в мозолях, иногда с непривычки болит спина, но зато даем продукцию государству. Это ли не счастье—видеть, как твой труд вливается, пускай пока маленьким ручейком, в общую борьбу за достижение великой цели».

Да, счастье советского человека заключено в свободном и радостном труде. Только труд, только жаркая созидательная работа наполняют нашу жизнь глубоким смыслом и содержанием, делают ее красивой и полной. Труд всегда был и будет основой человеческой жизни. «Нет пути к счастью более верного, чем путь свободного труда»,—писал А. М. Горький.

Ныне, когда практической задачей дня стало построение коммунистического общества и воспитание нового человека, свободного от пережитков капитализма,—для нас особенно нетерпимы алостные носители этих пережитков: бездельники и воры, мошенники и спекулянты, прогульщики и рвачи. Попирая основной закон нашего общества: «Кто не работает, тот не ест», они присосались паразитами к здоровому телу советского общества, мешают нам строить и жить.

Вот почему на отчетном партийном собрании в колхозе имени Сталина, Белозерского района, шел разговор об общественном и личном, о преодолении пережитков и воспитании коммунистического отношения к труду, к общественному богатству. Отчет об этом интересном собрании начала районная газета «Белозерский колхозник».

В нынешнем году колхоз добился значительных успехов. На собрании с гордостью говорили, что эти достижения—результат самоотверженного труда колхозников и их авангарда—коммунистов. Печатник коммунист тов. Смелков получил более 18 тысяч яиц, комбайнер тов. Казаков убрал зерновые с 280 гектаров. Хорошо поработали коммунисты трактористы тт. Меркурьев и Коршунов.

На собрании отмечалось, что наряду с честными тружениками есть еще в колхозе любители «легкой жизни». Пользуясь всеми благами в социалистическом обществе, они норовят урвать для себя побольше, а взамен дать поменьше. Например, Ромин заработал в июне 74, в июле—107, а в августе—228 рублей. Он работал только в дни заготовки кормов, и только для того, чтобы получить сена для своей коровы.

Таких, как Ромин, в колхозе очень мало. Но они еще есть—эти тунеядцы, «шабашники», рвачи, бездельники, которые мешают честным" колхозникам еще успешнее развивать общественное хозяйство. И все выступавшие на собрании в один голос говорили: «Кто не желает честно трудиться—тому нет места на нашей земле».

Правильно поступают газеты, публикуя подобные материалы. Пусть горит земля под ногами тех, кто увиливает от общественно полезного труда, кто ищет «тепленького местечка», убегая от трудностей.

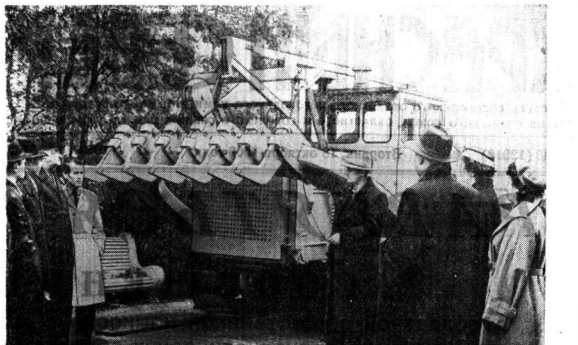

В ПАВИЛЬОНЕ «Лесная промышленность и лесное хозяйство» ВДНХ выставлен новый экспонат—агрегат «КБК-2». Он представляет собой трактор С-100 с комплектом сменных навесных приспособлений, которые дают возможность использовать эту машину в качестве бульдозера, корчевателя, каменоотделителя.

Новый универсальный механизм найдет широкое применение в лесозаготовительных, дорожно-строительных и земляных работах.

Он спроектирован Центральным научно-исследовательским институтом механизации и энергетики лесозаготовок и изготовлен на Красноярском механическом заводе.

На снимке: посетители павильона осматривают агрегат «КБК-2».

Фото О. Кузьмина.

Фотохроника ТАСС.

Рабселькоры, включайтесь в рейд!

Начинаем проверку выполнения трехлетних планов культурного строительства

Прошло почти два года, как по инициативе трудящихся Череповецкого района начался поход за благоустройство и культуру колхозного села. Настала пора всесторонне проверить, что сделано по выполнению трехлетних планов в районах, сельских Советах, колхозах и совхозах.

С этой целью редакция газеты «Красный Север» организует массовый рейд-проверку, в котором просит принять участие всех рабселькоров, работников районных газет, сельскую интеллигенцию, депутатов Советов, колхозный актив.

Нужно проверить, как организовали эту большую и важную работу местные Советы, посмотреть, что сделано за два года по строительству и благоустройству сел, что намечается сделать, какое участие принимает в строительстве и благоустройстве общественность села.

Особое внимание следует обратить на содержание культурно-просветительной работы: что интересного в деятельности клубов, изб-читален, Домов культуры, кружков самодеятельности, каково влияние очагов культуры на воспитание нового человека—человека коммунистического общества.

Необходимо поинтересоваться первыми результатами похода за санитарную культуру.

В материалах рейдовых бригад следует широко освещать состояние дел не только в целом по району, но и по сельсоветам, колхозам, отдельным культпросветучреждениям, показывать передовых людей похода за культуру и благоустройство села (учителей, врачей, депутатов, колхозный актив), показать, что или сделано по строительству и содержанию культурной работы на селе.

Редакция надеется на вашу активную помощь, товарищи, в проведении рейда и ждет ваших писем.

Редколлегия газеты «Красный Север».

Жизнь внесла поправку

Бывает же так: когда составляют планы, кажется, что все учтено. Но проходит немного времени и оказывается, что рамки запланированного узки, жизнь твердой рукой развивает их.

Так получилось в нашем районе с трехлетним планом культурного строительства и благоустройства сел. Трудящиеся Сямжи проявили живой интерес к призыву череповчан—в ближайшие годы резко поднять культуру сел и деревень.

Горячие споры разгорались на сельских сходах. Люди труда хотели за три года сделать как можно больше. Не раз обсуждали трехлетку на своих сессиях депутаты сельских и районного Советов депутаты трудящихся. И когда утвердили ее, были уверены, что размахнулись очень широко.

Но жизнь внесла поправку. Не прошло и двух лет, а мероприятия, намеченные планом, уже близки к завершению. Сделано даже то, чего и не намечали. Думали обойтись в районном центре ремонтом существующего клуба, но юноши и девушки сказали:

— Быть в селе Сямже современному Дому культуры.

Сказали и взялись за лопаты, чтобы вырыть котлованы под будущее каменное здание. Во внеурочное время возили камни на фундамент, кирпичи на кладку стен, готовили цементный раствор.

Миновал лишь год, а штукатуры уже отделывают стены. Скоро, совсем скоро под сводами этого белокаменного здания послышатся звуки духового оркестра, навещающего Дом культуры вступил в число действующих.

Когда составляли трехлетку, даже не мечтали, что колхозы возьмутся за строительство школ, магазинов, столовых. А теперь это стало обыденным делом. На шесть миллионов рублей выросли за полтора года семилетки нелесимые фонды. И колхозам под силу справиться с новым строительством.

Первыми взялись за благородное дело члены колхоза «Нива». Они выделили на доходов 65 тысяч рублей и бросили клич—построить на средства колхозов одиннадцатилетнюю школу. Всего будет израсходовано на строительство школы свыше миллиона рублей. Техники-строители уже разбили площадку под кирпичное здание школы на 400 мест.

Инициатива растет и ширится. Колхозники артели «1 Мая» строят типовое здание Режской восьмилетней школы, которое будет готово к будущему учебному году. Завершено строительство Пожелтоярской начальной школы. Праздник Великого Октября учащиеся встретят в просторном светлом здании. Это подарок родителей-колхозников сельсовета имени Ленина. У ленинцев много и других инициативных строек. Недавно начали действовать вновь выстроенные гостиница и столовая. В новое здание переселился медицинский пункт.

МЕНЯется ГЕОГРАФИЯ ДЕРЕВЕНЬ

Мы побывали в Бельтяевском, Житьевском и Устьрецком сельсоветах. Всюду большие перемены. Вместо старых, ветхих домов выросли ряды новых домов, частновладельческими. Большинство домов обшито тесом, покрашено. Там и тут виднеются веранды, красивые палисадники. Неузнаваемо изменился облик деревень, стал другим, совершенно новым.

В самом деле, намечалось построить за три года по району 345 новых домов, а только в двух колхозах—«Россия» и имени Ленина—их построено свыше трехсот. Два колхоза за год год выполнили трехлетнюю программу целого района!

Мы обратились к председателю колхоза «Россия» А. Кротову с просьбой рассказать, что изменилось в деревнях. И этот немногословный человек коротко, но точно выразил суть дела:

— Изменилась география деревень.

Да, адреса многих деревень изменились, точнее—их совсем не стало. И это не к лучшему, а к лучшему. В той же «Россия» перестали существовать малые, стоящие в стороне деревни—Парутиха, Кисматка, Пуменцево (названия-то какие!). Жители переселились в благоустроенные бригадные центры. Построить новые дома помог колхоз. Идет сведение лесов и деревень. Отрадно, что план выполняется, что народ взялся за дело обеими руками, от всей души.

Но кое-что нас и огорчило. На фоне светлого, хорошего есть еще черные пятна. В сравнении с ними красным эти пятна слишком заметны.

ЧЕРНИЛА НЕ В ЗАЧЕТ

Много чернила истратили работники отдела культуры и его заведующий тов. Пинаскер, составляя трехлетку. Намечали, наряду со строительством клубов, библиотек, оборудовать 22 пункта кинопоказа, чтобы создать удобства людям в просмотре кинофильмов. Проводжают дить чернила и сейчас. Помощниками им стали пожарники. Культпросветработники никак не могли справиться со строительством аппаратных и агрегатных, а пожарники знай составляют акты, запрещая демонстрировать кинофильмы. И получается, что затраты на чернила не окупаются. Построено пока только одинадцать пунктов. Даже в таких больших деревнях, как Жар и Залесье, Фелосеха в Устьрецком сельсовете, трудящиеся не имеют возможности смотреть кино.

Может быть, отсутствуют средства на строительство? Нет, дело не в этом. В прошлом году из сорока тысяч рублей, выделенных из районного бюджета, была израсходована только половина. Без движения лежат десять тысяч рублей, отпущенные нынче.

Не в силу с живым нужт работники районторга ГЕЛИ. В этом году пре тендуют завершить сплошную телефикацию района. Сделано далеко не все. Без радио остается колхоз «Колос», деревни Спасского участка колхоза «Россия», половина населенных пунктов Раменского сельсовета. Дело приостановлено из-за нехватки проводов. Связисты района слабо беспокоятся об этом. Не позвонили и старших их коллег из областного управления связи. Они глухи к нуждам села, а подчас и не понимают этих нужд.

ДЕТИ ТОЖЕ ЛЮБЯТ ЗАБОТУ

Нам было неудобно за руководителей колхозов «Нива» и «Первое мая» тт. Дунаева и Эктова, которые забыли, что дети тоже любят заботу. Планом намечалось построить в колхозах 32 постоянно действующих типовых детских учреждения. Указанные руководители не только не занимаются строительством, но даже отказались принять студентов-практикантов, которые предлагали свои услуги по налаживанию работы с детьми. По вине таких руководителей в результате, что ни в одном колхозе района нет детских садов и яслей.

Не балуют заботой юных жителей села Сямжы райкомхоз и райком комсомола. Летом они «забыли» построить купальню, а зимой, видимо, снова, как и в прошлом году, дети останутся без катка и горки.

Рейловая бригада газеты «Красный Север»:

В. ТИХОМИРОВА—председатель комиссии народного образования и культуры Семенковского районного Совета депутатов трудящихся. Л. МАНОХИНА, Н. РОЗАНОВ — депутаты райсовета. А. КОРОТКИХ, А. ПАНКРАТОВА — учителя Житьевской восьмилетней школы. А. КРОТОВ—секретарь комсомольской организации колхоза «Россия». Л. КОРАБЛЕВА — директор Устьрецкой восьмилетней школы. Ф. ЛИНЬКОВА—член исполкома Устьленинского сельского Совета. А. МЕНЬШИКОВ—председатель исполкома Устьленинского сельского Совета. А. КРЯКВИН—соб. корр. газеты «Красный Север» и другие. Всего в рейде приняли участие 18 человек.

Старый коммунист о главном

Старый коммунист тов. Становова, обращаясь к секретарю парткома тов. Савельеву, сказала:

— Вы слишком много ходили за начальниками участков, уговаривали их и очень мало требовали с них.

Действительно, требовательности у партийного комитета и его секретаря было крайне мало. Поэтому многие коммунисты не стали выполнять партийных поручений. Многие из них не проводили агитационной работы в бригадах и на фермах. Было обстоятельство дело с политической учебой. Отдельные коммунисты не посещали занятий. Срываются они и в нынешнем году. А что предпринял партийный комитет? По существу ничего!

При об'единении малых колхозов выросла и партийная организация. Следовало ожидать улучшения внутрипартийной работы. Но этого не случилось. Повинен в этом прежде всего партийный комитет, который ослабил контроль за выполнением принимаемых решений, не вел должной работы по укреплению партийной дисциплины.

О недисциплинированности отдельных коммунистов говорит такой факт. Отчетно-выборное собрание открылось с опозданием на полтора часа при наличии 46 коммунистов из 87, состоящих на учете. Даже секретари первичных партийных организаций участков тт. Иванов и Кротова пришли на собрание к концу отчетного доклада.

Партийное собрание избрало новый партийный комитет в составе семи человек. Секретарем парткома избран тов. Еропкинов.

В. НОГИН.

НА ЧЕРЕПОВЕЦКОЙ обувной фабрике устанавливаются новые высокопроизводительные машины на одной из них трудится заготовщица Александра Малышева. Производительность труда увеличилась на 10 процентов.

На снимке: А. Малышева.

Фото А. Жидкова.

БЫТЬ В ГУЩЕ МАСС

ПЛЕНУМ ОБЛАСТНОГО СОВЕТА ПРОФСОЮЗОВ

На обсуждение пленума областного совета профсоюзов были вынесены два вопроса: «О мероприятиях по выполнению решений февральского Пленума ЦК КПСС и V пленума ВЦСПС», «Об использовании прав фабрично-заводскими и местными комитетами в текстильной и легкой промышленности области».

С докладом по первому вопросу выступил секретарь областного совета профсоюзов тов. **Ширинов**. Он отметил возросшую роль профсоюзных организаций в решении задач дальнейшего развития промышленности, воспитания трудящихся, подъема творческой инициативы коллективов заводов и строек.

На общих собраниях внесено много ценных предложений, направленных на совершенствование производства. Например, по инициативе машиностроителей завода «Северный коммунар» проведен смотр внедрения новой техники и передовой технологии. Смотр помог выявить дополнительные резервы дальнейшего повышения производительности труда. В Тотемском лесопромышленном комбинате работают в каждом лесопункте. Лесозаготовители применили прямую вывозку хлыстов трактором «С-80», что дало большой экономический эффект.

На предприятиях увеличилось число бригад, борющихся за звание коммунистических. В соревновании участвует более 40 тысяч человек. Но, к сожалению, не везде дело обстоит хорошо. Крайне слабо развертываются соревнования на предприятиях пищевой и местной промышленности. Только шесть бригад пищевиков носят звание коммунистических.

Профсоюзные организации некоторых предприятий и строек формально руководят соревнованием, не создают работам нормальных условий для выполнения обязательств. В тресте «Вологодлесдорстрой» потери рабочего времени составляют десятки тысяч человеко-дней. Происходит это из-за плохой организации труда, несвоевременного обеспечения материалами. Такая же картина в Сокольском строительно-монтажном управлении.

Для технического прогресса важное значение имеет широкое вовлечение рабочих, инженеров и техников в рационализаторскую работу. Известно что новаторы области решили внести в фонд семилетки 300 миллионов рублей. Однако не везде творческая жизнь бьет ключом. Это отмечается, в первую очередь, к совхозам и РТС области. Достаточно сказать, что экономический эффект от внедренных предложений здесь составил в первом полугодии всего 58 тысяч рублей.

Председатель районкома Тотемского леспромхоза тов. **Талашов**, выступивший в прениях, рассказал о творческих будних трудящихся. В леспромхозе создан институт передовых методов, подхвачен почин кострочика Денисова. Создан совет бригадиров, где обсуждаются насущные вопросы производства. В соревновании за звание коммунистических коллективов участвует 85 бригад, в которых насчитывается более 500 человек. Но добиваться лучших успехов, заявил тов. Талашов, мешает низкий уровень механизации нижних складов. Совнархоз и комбинат «Вологолес» неудовлетворительно занимаются техническим снабжением.

Редактор многотиражной газеты «Череповецкий металлург» тов. **Шубин** сказал, что решения июльского Пленума ЦК КПСС нашли горячее одобрение у металлургов. Профсоюзные организации цехов руководят социалистическим соревнованием, направляют деятельность рационализаторов и изобретателей. Постоянно действующее производственное совещание обсуждает самые насущные вопросы производства. Однако предприятие задолжало стране много стали. Дело в том, что не хватает шихты. Мощности копрового цеха не расширяются, хотя растет количество мартеновских печей. Не пущен в эксплуатацию доломитный цех, что привело к перерасходу магнезита.

Председатель обкома профсоюза рабочих строительства и промышленности стройматериалов тов. **Ермаков** рассказал о работе профорганизаций строительных трестов.

В второму вопросу на пленуме выступила председатель обкома профсоюза работников текстильной и легкой промышленности тов. **Бельчукова**.

Она отметила, что многие профсоюзные организации умело используют «Положение о правах фабричного, заводского и местного комитета профессионального союза». Они стали более активно решать вопросы труда, быта, шире привлекать рабочих и служащих к управлению производством, повысили свою роль в хозяйственном и культурном строительстве.

Однако некоторые фабрично-заводские комитеты еще слабо используют предоставленные им права. К таким относятся комитеты профсоюза Череповецкой шевейной фабрики, овчинковской фабрики, Турундаевского торфопредприятия.

Допускаются увольнения рабочих и служащих без согласия профсоюза на Красавинском льнокомбинате. Установлено льнозаводе и других предприятиях. Некоторые руководители неправильно распределяют премии с молчаливого согласия профсоюзных работников. Еще наблюдается пренебрежительное отношение к нарушению правил охраны труда и техники безопасности.

В прениях по второму вопросу выступили секретарь обкома профсоюза работников лесной, бумажной и деревообрабатывающей промышленности тов. **Минеров**, председатель обкома профсоюза местной промышленности и коммунального хозяйства тов. **Мошкев** и другие.

Пленум принял решения, направленные на улучшение работы профсоюзных организаций.

Водопровод—своими силами

В Кириллове стало традиционей проведение «трудовых пятниц». Жители города принимают в них активное участие, внося долю своего труда в благоустройство родного города.

В одну из таких пятниц пенсионеры разбили бульвар по Рабоче-крестьянской улице и взяли шефство над ним.

С 15 сентября по 15 октября проведен месячник по благоустройству. На улицах и площадях, в садах и на бульварах работали сотни людей. Хорошо потрудились коллективы разнорабочих, конторы связи, райпотребсоюза, Шекснинского леспромхоза.

Силами общественности посажено четыреста деревьев, вывезено на дороги 450 кубометров грунта.

Самое важное, что сделано силами общественности, это—прокладка водопровода.

К работе приступили еще прошлой осенью. В трудных условиях жители города вырыли траншеи и проложили 650 метров труб. С мая текущего года строительство водопровода возобновилось. На отдельных участках трассы оказался гжелистый грунт—«плывун», что вело к частым обвалам, но работа не прекращалась, стройка была об'явлена народной. В городе нет ни одной организации или учреждения, которые не приняли бы участие в этом важном деле. Большую и повседневную работу вели депутаты городского Совета, уличные комитеты.

Дирекция ремонтно-технической станции выделила экскаватор, изготовила ряд запасных частей для водопровода. Свой грудовой вклад в строительство внесла женская бригада ремстройкомбината под руководством бригадира М. Кузнецовой.

В период месячника завершено строительство водопровода первой очереди, протяжением 1900 метров, с установкой водоразборных колонок. Во второй половине октября силами общественности начнется строительство второй очереди водопровода протяженностью в тысячу метров.

М. РОДИЧЕВА.

Озеленение населенных пунктов, разведение плодоягодных садов занимает большое место в трехлетнем плане культурного строительства Никольского сельсовета, Устьбакинского района. За минувшие два года многое уже сделано.

В наших деревнях стало традицией раннею весной и поздней осенью производить посадку фруктовых и декоративных кустов вьев. Организатором этого выступает депутат сельского Совета Библиотекарь Владимир Михайлович Трошичев. В его избирательном округе 22 хозяйства уже посадили 480 яблонь, завести ягодных кустов и много других деревьев. У каждого дома заложен сад. А. Петухов на своем участке посадил 35 яблонь и свыше двадцати кустов крымкожника. Растут в его саду и вишня. А. Козлов посадил больше двадцати яблонь, которые уже плодоносят.

Депутат Трошичев—страстный любитель природы, активный пропагандист преобразования родного села. Свою улицу Владимир Михайлович желает превратить в цветущий сад.

В местной библиотеке тов. Трошичев организовал выставку книг по садоводству, цветоводству и огородничеству. Чтобы привлечь внимание населения к этим вопросам, он тут же оформил выставку экспонатов—плодов, фруктов, овощей и цветов. Последних больше двадцати сортов. Над экспонатами висит лозунг с словами И. П. Мичурина: «Мы не можем ждать милостей от природы. Взять их у нее—наша задача».

Экспонаты наглядно показывают, какими благами природы может пользоваться человек в наших северных условиях.

Посетители выставки подолгу задержки ваются у этой чудесной выставки. Приятно пахнет ароматом яблок, недавно присланных по просьбе тов. Трошичева из села Задонского, нашего района любителем садоводства мичуринцем Иваном Александровичем Омерелковым. Их около десятка сортов. Демонстрируются крупные, красные яблоки, выращенные в селе Никольском А. А. Петухов.

Часто у выставки завязываются интересные беседы. Любители природы разбирают, когда и как лучше садить плодовые деревья, как надо за ними ухаживать в зимнее и летнее время, как из яблони дичка сделать культурное дерево. Владимир Михайлович отвечает на вопросы, дает ценные советы и подбирает необходимую литературу.

Большую работу по озеленению населенных пунктов ведут также депутаты сельского Совета учителя тт. Голубева и Смирнова.

Наши депутаты стремятся успешно выполнить трехлетний план благоустройства села. Они хотят, чтобы деревни утопали в зелени, чтобы весной всюду цвели сады, а осень была щедра плодами.

В. СОКОЛОВ, председатель постоянной комиссии по благоустройству и культурному строительству Усть-Кубинского районного Совета депутатов трудящихся.

РАСШИРЯЮТСЯ САДЫ

Новости дня

ОКЕАНИЙСКИЙ ТУРБОХОД «МЕТАЛЛУРГ КУРАКО»

Коллектив Ждановского судостроительного завода выполнил обязательство в соревновании за достойную встречу 43-й годовщины Великого Октября. 16 октября строго по графику сулуглубокий турбоход «Металлург Кураро» — имя выдающегося русского металлурга.

Турбоход «Металлург Кураро» может принять на свой борт груз семи тяжеловесных железнодорожных составов и развивать скорость до 18 с половиной узлов. Корабль-строитель образцовый судно в настоящее время эксплуатацию досрочно.

ПЕРЕД ПУСКОМ СИБИРСКОЙ НЕФТЕМАГИСТРАЛИ

Через таежные буреломы и стремительные реки все дальше на восток продвигается строители нефтепровода Туймазы — Иркутск. Первая нефтемагистраль пересечна Кемеровскую область и многие районы Красноярской Сибири. В концу года вступит в строй 770-километровый участок Сонуре — Клюквенная.

Минувшее дождливое лето и ненастная осень причинили много неприятностей строителям. Местами сна трассу пришлось пасть лишь на ведерсодаж. Несмотря на большие трудности, работы близятся к концу.

40-ТОННЫЙ САМОСВАЛ

На Белорусском автомобильном заводе, расположенном в Жодино, собран первый 40-тонный самосвал. Автомобиль имеет высокие технико-экономические показатели. Мощный двигатель позволяет ему развивать скорость свыше 40 километров в час.

Машина-гигант легка в управлении. Она оборудована гидромеханической трансмиссией, гидравлическим усилителем, пневматическими устройствами для переключения передач. Металлическая кабина имеет тепловую и звуковую изоляцию, а также центнилционное приспособление.

(ТАСС).

Город Светлый

В глубине оренбургских степей, на территории Адамовского района, рождается новый город Правда. его еще нет пока на на картах, ни в справочниках, но он уже существует, растет.

Люди, первыми пришедшие сюда, сказали: «Здесь будет город Светлый». Имя это всем понравилось и быстро стало популярным.

Светлый — это пока огромная строительная площадка где жизнь бодра та собственная трудовая подшивка. Сейчас здесь ежедневно справляют новоселье. Строители покидают палатки и заселяют новые дома, из которых складываются первые улицы. Дети получили школу. К услугам жителей магазины, столовые, больница, почта, аптека.

Состоялись первые выборы в поселковый Совет. В исполком зарегистрирован первый родившийся в этом городе житель — дочь штукатура Н. П. Гедэ. Новорожденную в честь города назвали Светланой.

Новый город будет расти очень быстро. К 1965 году его население начнет доходить до 60 тысяч человек. Это будут строители, горняки, металлурги никелькомбината, который будет возведен на базе открытого здесь Бурукталского месторождения.

Для строительства города и комбината создается мощная база строительной индустрии. Она будет обеспечивать и все другие новостройки, в частности пищевой промышленности. Ведь город сооружается в центре крупнейшего целинного района, где в окружающих совхозах и колхозах выращивается большое количество хлеба, десятки миллионов пудов пшеницы.

Светлый преобразит этот степной край!

(ТАСС).

Превратить Японию в район мира

ТОКИО, 17 октября. (ТАСС). В Токио состоялся пленум Японского комитета мира, который разработал курс дальнейшего движения японских сторонников мира. Пленум утвердил предвыборные лозунги, которые призывают к борьбе за превращение Японии в район мира. Пленум заявил протест в декабре в Токио национальную конференцию по вопросам разоружения, превращения Азии в зону мира, ликвидации иностранных военных баз на территории Японии и возвращения Окинавы Японии. В принятом пленумом курсе движения сторонников мира подчеркивается необходимость сплочения общественного мнения вокруг главной цели—превращения Японии в район мира. Одним из первых мероприятий в достижении этой цели должно быть укрепление улучшение японо-китайских отношений, усиление солидарности со странами Азии и Африки.

В предвыборных лозунгах комитет призывает избирателей не голосовать за тех кандидатов, которые способствовали ратификации нового японо-американского договора безопасности; он призывает направить в парламент таких представителей, которые бы добивались всеобщего разоружения и запрещения ядерного оружия, нормализации японо-китайских отношений, выступали против возобновления сотрудничества Японии с Южной Кореей, против вооружения сил самообороны ядерным оружием, в защиту демократии, против фашистского террора, возрождения милитаризма в стране, в защиту конституции. Комитет призывает создать в Японии демократическое и нейтральное правительство, которое бы выступало против договора безопасности.

Положение в Конго

Сговор двух марионеток

ПАРИЖ, 17 октября. (ТАСС). Как передает агентство Франс Пресс, 16 октября полковник Мобуту из «замолете «Боинг», предоставленном ему бельгийской компанией «Сабена», совершил неожиданную поездку в Элизабетвиль—главный город провинции Катанга — на переговоров с марионеткой Чомбе.

Как уже сообщалось, попытки Мобуту сыграть законное правительство Лумумбы и заменить его военной диктатурой наталкиваются на все возрастающее сопротивление населения и значительной части армии. По заявлению представителя правительства Катанги, поездка Мобуту в Элизабетвиль была предпринята с целью добиться от Чомбе поддержки «своей военной формы правления». Мобуту попытался также заручиться согласием Чомбе на участие в конференции круглого стола, которую он безуспешно старается созвать, чтобы придать видимость законности «совету генералов» Мобуту. Чомбе отказался участвовать в обход парламента для управления страной.

Чомбе со своей стороны настаивал на признании Мобуту вышвырнутого бельгийцами и американцами из колонии плана создания «конфедерации независимых конголезских государств». Осуществление этого плана приведо бы к расчленению Республики Конго и закреплено бы, в частности, отделение от Республики «кладовой богатств»—провинции Катанга.

Переговоры двух предателей, по отзыву самого Мобуту, «проходили в сердечной обстановке». Из этого, как отнесся он к идее Чомбе создать «конфедерацию независимых конголезских государств, Мобуту ответил: «Мы придерживаемся с ним в данном вопросе одинаковых точек зрения».

В заявлении представителям печати Чомбе отметил, что он «доверяет Мобуту, «одобряет» его методы действий против правительства Лумумбы и согласен «до конца текущего года» на увеличение его полномочий в военной администрации полковника Мобуту» и созданному им совету генеральных комиссаров. «Я ничего комит,—сказал Чомбе,—мы должны дать полковнику возможность действовать».

Не желая, однако, полностью связывать себя с неустойчивым режимом Мобуту, Чомбе отказался участвовать в конференции круглого стола.

В Леопольдвиль Мобуту возвращался в одном самолете с бельгийским дипломатическим представителем в Катанге Р. Родвильдом.

„Нян-зан" разоблачает вмешательство США в дела Лаоса

ХАНОЙ, 17 октября. (ТАСС). Как сообщает Вьетнамское информационное агентство, газета «Нян зан» опубликовала статью, в которой указывает, что, поставив перед королевским лаотинским правительством три политических условия в обмен на заверения в помощи», американские империалисты разоблачили свои замыслы еще более глубокого вмешательства в дела Лаоса.

Эта газета, пишет «Нян зан», раскрывают нынешнюю политику более глубокого вмешательства американских империалистов в Лаосе и показывают, что американские империалисты всячески стараются нанести ущерб независимости и территориальной целостности Лаоса, подорвать усилия правительства Суванна Фумы и лаотинского народа, направленные на осуществление политики мира, нейтралитета и национального согласия, подорвать мир и безопасность в Лаосе и Индокитае.

«Нян зан» напоминает, что помощник государственного секретаря США Парсонс, который в свое время был послом США в Лаосе, не шавши усилий, чтобы сорвать переговоры 1956—1957 года между королевским лаотинским правительством и Патет-Лао и помогал реакционерам свергнуть правительство Суванна Фумы в 1958 году. На сей раз Парсонс зашел так далеко, что потребовал от правительства и народа Лаоса согласиться на раздел страны, признать «правительство» мятежников и перенести столицу в другое место.

Напоминая, что американское правительство отвергло эти наглые условия, «Нян зан» указывает, что Парсонс не отказался от своих интриг против лаотинского правительства и народа. Он прибыл в Бангкок, и его ожидают в Сайгоне для обсуждения интервенционистских планов таиландскими и южновьетнамскими властями, которые открыто поможают мятежникам Фуми Носавана в Лаосе.

Недавно американское правительство передало Фуми Носавану еще 10 самолетов, большое количество оружия и огромную сумму денег для формирования еще 20 рот мятежных сил.

Эти действия американских империалистов и их приспешников, пишет газета, вызвали глубокое возмущение у лаотинского народа и народов Индокитая. Все сторонники мира и справедливости решительно осуждают американских империалистов и требуют, чтобы они отказались от своих планов подрыва суверенитета и мира в Лаосе и Индокитае.

За рубежом

Чрезвычайное заседание английского кабинета

ЛОНДОН, 17 октября. (ТАСС). Вчера под председательством премьер-министра Макмиллана состоялось чрезвычайное заседание кабинета министров.

Как пишет осведомленный обозреватель газеты «Дейли экспресс» Чепмэн Пиннер, на заседании было принято решение «направить в Соединные Штаты представителей министерства обороны для ведения переговоров о закупке американских атомных ракет для английских сухопутных и военно-воздушных сил».

Обозреватель сообщает также, что присутствовавшие на заседании министры вооруженных сил требовали «значительного увеличения» военных расходов Англии на предстоящий бюджетный год. (В настоящее время английские вооруженные силы, как известно, расходуют на военные нужды 1.600 миллионов фунтов стерлингов в год).

По словам политического обозревателя газеты «Таймс», министр обороны Уотникон доложил на заседании кабинета о переговорах о закупке у правительства Соединенных Штатов, в ходе которых английский министр обороны Итрауз покупать английское вооружение, предложил ему список с 20 наименованиями. Обозреватель отмечает, что Уотникон и Штраус обсуждали также вопрос об оснащении немецких танков 105-миллиметровыми английскими орудиями, о поставках для немецких фрегатов английских управляемых снарядов типа «Шкуэ» и истребителей с вертикальным взлетом.

Ураган над Восточным Пакистаном

ЛОНДОН, 17 октября. (ТАСС). Как передает корреспондент агентства Рейтер из Карачи, вчера над побережьем Бенгальского залива в Восточном Пакистане пронесся ураган огромной разрушительной силы. Как полагают, число жертв достигает трех тысяч человек. Ураган причинил большой материальный ущерб. В открытом море погибли десятки мелких судов, застигнутых ураганом, в районах бедствия ведутся спасательные работы.

Американский шпион под видом туриста

Недавно органами государственной безопасности был задержан гражданин США Марк И. Каминский, который вместе со своим соотечественником Харвеем К. Беннеттом совершал туристскую поездку на автомашине по маршруту: Выборг—Ленинград—Москва — Минск — Москва—Харьков — Киев — Львов — Ужгород.

Как впоследствии выяснилось, по пути следования Каминский на участке Москва — Минск, в районах западных областей Украины и некоторых других местах занимался сбором разведывательных данных, производил фотографирование об'ектов оборонного значения, вел подробные записи с характеристикой таких об'ектов и отмечал их местонахождение на карте.

При выезде из Советского Союза Каминский и Беннетт в районе г. Ужгорода умышленно отклонились от маршрута следования и оказались на запретной для иностранцев в запретной пограничной полосе, где были задержаны. У Каминского при этом на'ятны фотопленки, блокноты с записями и другие предметы, изобличающие его в сборе разведывательных данных на территории СССР.

На основании полученных органами государственной безопасности непосредственных материалов о шпионской деятельности Каминский был предан суду по ст. 2 Закона об уголовной ответственности за государственные преступления.

На следствии и в судебном заседании Каминский в совершении указанных преступлений признал себя виновным и показал, что, собирая сведения об оборонных об'ектах, он действовал в нарушение советских законов и поэтому при досмотре умышленно скрыл имеющийся у него блокнот с разведывательными записями, а в момент задержания пытался заменить фотопленку, на которой записаны оборонные об'екты.

Выступивший на суде в качестве свидетеля Беннетт заявил, что действия Каминского, который занимался фотографированием военных об'ектов, несовместимы с туризмом» и что он эти действия осуждает.

Каминский был приговорен Военным трибуналом к 7 годам лишения свободы.

В дальнейшем Каминский обратился в Президиум Верховного Совета СССР с ходатайством о помиловании, в котором, полностью признавая себя виновным, просил поверить, что он глубоко сожалеет о совершенном, и заверил, что никогда больше не сделает свою судьбу с враждебными Советскому Союзу действиями.

Президиум Верховного Совета СССР, учитывая чистосердечное признание и раскаяние Каминского в совершенных им преступлениях, принял решение заменить Каминскому отбытую часть наказания тюремным заключением из Советского Союза.

Вместе с Каминским был выдворен также и Беннетт.

Министерство иностранных дел Союза ССР заявило посольству США в Москве протест в связи с продолжающимся использованием американской разведкой туристских поездок граждан США в Советский Союз в целях шпионажа и потребовало принятия незамедлительных мер к прекращению использования туризма в разведывательных целях.

МОСКОВСКИЙ ЗАВОД малолитражных автомобилей только из сконом-ленных материалов в течение этого года выпустил сотни «Москвичей». Коллектив предприятия стал на вахту в честь 43-й годовщины Великой Октябрьской социалистической революции и досрочно выполнил план августа месяца. Ежедневно план выпуска машин перевыполняется.

НА СНИМКЕ: на главном конвейере. На переднем плане—молодые слесари-сборщики автомобилей Ю. Старцев (слева) и И. Галкин на сборочной вахту в честь 43-й годовщины Великого Октября. Их бригада борется за почетное звание коллектива коммунистического труда.

Фото В. Мастюкова и В. Хухлаева. Фотохроника ТАСС.

На авиалиниях народного Китая

ПЕКИН, 17 октября. (ТАСС). В текущем году в КНР начали курсировать самолеты на новых авиалиниях Тяньцзинь—Тайюань, Ланьчжоу—Чэнду, Нанькин—Цзинадчжэнь, Чанчунь—Ирбинь и других.

За 11 лет народной власти в Китае создана широкая сеть авиалиний, связывающих многие промышленные центры и отдаленные районы. В настоящее время протяженность авиалиний этих, из которых совершаются регулярные рейсы, составляет около 40 тыс. километров.

В Пекине сдан в эксплуатацию крупный столичный аэропорт Шоуду, реконструированы и расширены аэродромы в целом ряде других городов. За 2,5 года об'ем воздушных пассажирских и грузовых перевозок в республике вырос больше, чем в два раза.

Вести из ГДР

СЕЛЬСКИЕ АКАДЕМИИ В ОКРУГЕ ШВЕРИН

В сельскохозяйственном округе Шверин работают 130 сельских академий, подготавливающих на кратковременных курсах квалифицированные кадры специалистов по сельскому хозяйству. В первой половине текущего года курс обучения прошли 1.830 человек.

В настоящее время в академиях обучаются еще 2300 человек. К 1965 году должно быть подготовлено в общей сложности 30 тысяч специалистов сельского хозяйства.

НОВОЕ СУДНО-ДЕСЯТИТЫСЯЧНИК

На ростокской судоверфи «Варнов-верфь» спущено на воду судно-десятитысячник еще одно судно водоизмещением в 10 тысяч тонн. Это 13-е по счету судно-десятитысячник, построенное на этой крупнейшей в ГДР судоверфи. Судно названо «Гера».

СТЕКЛО ПО ЛИЦЕНЗИИ ГДР

Между ГДР и ОАР заключено соглашение о лицензиях. В соответствии с договором по лицензии Иенского стекольного предприятия будет выпускать свою продукцию — жаростойкое стекло — стекольный завод в Каире. Стекло будет носить фирменную марку Иенского предприятия. В Иене будут обучаться процессу производства жаростойкого стекла 12 арабских рабочих. Вскоре ОАР получит, таким образом, возможность полностью покрывать свои потребности в стекле этого сорта.

РОСТ ГРУЗООБОРОТА

За девять месяцев этого года грузооборот морских портов республики возрос по сравнению с тем же периодом прошлого года на 250 тысяч тонн. Такой рост объясняется прежде всего постоянным расширением внешней торговли и тоннажа флота ГДР, а также сокращением времени погрузки и разгрузки в портах. Портовые рабочие активно участвуют в рационализации погрузочно-разгрузочных работ. Рабочие порта Ростока, Висмара и Штральзунда соревнуются и постоянно обмениваются опытом друг с другом.

20 ТЫСЯЧ ПАТЕНТОВ

Управление патентов и изобретений подвело итог своей десятилетней деятельности. В период с 1950 по 1960 год было выдано более 20 тысяч патентов на изобретения. В соответствии со статистическими данными управления тоннаж в течение шести месяцев 1960 года в различных отраслях народного хозяйства было зарегистрировано более 296 тысяч рационализаторских предложений, и изобретений. Из этого числа 167 тысяч новшеств внедрены в производственный процесс и дали экономический выгоду на общую сумму 402 млн. марок.

(ТАСС).

От утопической мечты к социалистической действительности

(К 200-ЛЕТИЮ СО ДНЯ РОЖДЕНИЯ АНРИ СЕН-СИМОНА)

17 октября 1960 года прогрессивное человечество отметило двухсотлетие со дня рождения великого французского социалиста-утописта XIX века Анри Сен-Симона (1760—1825).

Сен-Симон вошел в историю общественной мысли как выдающийся мыслитель, положивший начало, хотя и в утопической форме, многим позднейшим идеям социализма. Социалистические взгляды Сен Симона, а также других великих социалистов-утопистов — Шарля Фурье (1772—1837) и Роберта Оуэна (1771—1858) явились одним из теоретических источников марксизма.

Марксистский научный коммунизм, отмечал Энгельс, «стоит на плечах Сен-Симона, Фурье и Оуэна — трех мыслителей, которые, несмотря на всю фантастичность и весь утопизм их учений принадлежат к величайшим умам всех времен и которые гениально предвосхитили бесчисленное множество таких истин, правильность которых мы доказываем теперь научно...» (К. Маркс и Ф Энгельс. Избр. произв., 1952 т. 1, стр 604).

Изучение взглядов представителей утопического социализма имеет большое значение для понимания научного социализма.

* * *

По выражению Энгельса, Сен-Симон был самый универсальный умом своего времени. Он подвергал острой критике буржуазное общество с его анархией производства и разобщенностью, собственнической наживой и лживой моралью. Современное общество, писал Сен-Симон, «валяет себой воистину картину мира, перевернутого вверх ногами. Каждое собственное ежедневно лишают себя части необходимых им средств для того, чтобы увеличить пропорции своего собственного... Величайшие преступники, всеобщие воры грабящие ежегодно у совокупности граждан триста или четыреста миллионов в год, выжимающие из них соки, облечены властью наказывать мелкие преступления против общества...».

Характеристика капитализма, данная Сен-Симоном полтора века назад, верна и сегодня, с той лишь разницей, что современные «всеобщие воры» — эгоправящие монополии монополий — измеряют свои прибыли не миллионами, а миллиардами. Сен-Симон считал буржуазный строй преходящим и стремился обосновать историческую необходимость преобразования общества на новых, разумных началах.

Он выдвинул глубокую идею о зависимости общественно политических форм от отношений собственности. Анализируя французскую буржуазную революцию, Сен Симон увидел в ней борьбу между имущими и неимущими. «...Понять, что французская революция, — писал Энгельс — была классовой борьбой и не только между дворянством и буржуазией, но также между дворянством буржуазией и неимущими — это в 1802 г. было в высшей степени гениальным открытием (К. Маркс и Ф. Энгельс Избр. произв., т. II, стр 113).

Исходя из своей теории исторического прогресса, Сен Симон пришел к выводу, что основой будущего общественного строя явится научно и планово организованная крупная промышленность. Поэтому руководство промышленностью должно, по Сен-Симону, разрешить противоречия современного ему общества.

Характеризуя свой промышленный строй Сен Симон выдвинул ряд важнейших социалистических идей. В новом обществе, которое он называл ассоциацией «гармонией», не должно быть места тунеядцам, «паразитам», положение гражданина определяется здесь не классовыми привилегиями, а только его личным трудом и личными способностями. «Все люди, — писал Сен Симон — будут работать... На каждого возложена обязанность постоянно давать своим силам применение наилучшим образом».

Сен-Симон первый выдвинул принцип: «С каждого по его способностям каждой способности — по ее труду». В этом он видел основу гармонического счастия в будущем строе личных и общественных интересов.

Учение Сен Симона оказало большое влияние на развитие социалистических идей. Маркс назвал его одним из «патриархов социализма».

Великие социалисты утописты ярко критиковали противоречия и пороки капитализма, однако они не могли указать действительного выхода из капиталистического рабства. Представители утопического социализма не понимали сущности капиталистического способа производства и тех об'ективных условий, которые ведут к победе социализма. Они не поняли социальной природы пролетариата, не сумели увидеть в нем ту историческую силу, которая призвана осуществить социалистическое преобразование общества.

Ограниченность и незрелость взглядов Сен Симона ярко выразились в том, что в проектируемом им обществе сохранялись частная собственность, прибыль на капитал, классы, причем к «промышленному классу» относились не только наемные рабочие, но также фабриканты, купцы и банкиры; основы власти сосредоточивались в руках промышленников, которые должны были этиться улучшением участи рабочих. Имея в виду эти положения Энгельс отмечал что у Сен-Симона взгляд с пролетарским попрошайничеством сохранялся еще наиболее значение направление буржуазное. Сен-Симон отрицательно относился к политической борьбе и революции.

По сравнению с западноевропейскими утопическим социализмом серьезный шаг вперед во взглядах на общественный прогресс сделали русские революционные демократы Чернышевский, Добролюбов и другие. Они считали, что к социализму нельзя прийти путем одной пропаганды, что по-настоящему великая революция, которую должно осуществить крестьянство под руководством революционной интеллигенции. Это также было лишь «добрым мечтанием» (Ленин).

* * *

В середине XIX века Маркс и Энгельс превратили социализм из утопической мечты о будущем в научную теорию. В условиях, когда капитализм уже достаточно обнажал свои коренные противоречия и классовая борьба между пролетариатом и буржуазией выступила вполне осязаемо, Маркс и Энгельс открыли подлинные пути материалистическое понимание истории, вооружили рабочий класс знанием подлинных законов развития общества и показали обоснованной перспективой борьбы за коммунистическое общество.

В И. Ленин на основе новых данных жизни и глубокого изучения развития общества в эпоху империализма всесторонне развил марксистскую теорию, обогатив ее новыми опытом и знанием классовой борьбы пролетариата. Великая Октябрьская социалистическая революция явилась живым воплощением учения марксизма-ленинизма.

Следуя предначертаниям В. И. Ленина наш народ под руководством партии коммунистов в исторически кратчайшие сроки превратил свою в прошлом отсталую страну в могущественную социалистическую державу. Мечта о социализме как наиболее справедливом гуманном устройстве общества, которая жила в умах и сердцах угнетенных, превратилась в действительность.

Еще недавно Советский Союз был единственной страной социализма в мире. А теперь по пути, указанному Марксом и Ленином вперед и Азии. Свыше миллиарда человек на земле успешно строят социализм и коммунизм.

Идеи научного коммунизма, творчески развиваемые в соответствии с новыми историческими условиями являются величайшей материальной силой, определяющей движение сотен миллионов людей на земле. Теперь уже никакая сила не сможет остановить приближающегося конца капитализма и полного торжества коммунизма.

* * *

Великие утописты во многом ошибались, многое особенно при решении конкретных вопросов развития действительности представляли себе неправильно. «Но — писал В. И. Ленин, — утопический социализм был прав в историческом отношении, ибо он был симптомом, выразителем предстоящего того класса, который, порождаемый капитализмом, вносит в начале XX века, в массовую силу способную положить конец капитализму и неулержимо идущую к этому» (Соч. т 18 стр. 329).

В учении социалистов утопистов отразились стремления широких народных масс к социальному равенству, к миру и счастью на земле. А это учение всегда находило и будет находить горячий отклик в сердцах трудящихся.

Н ГУБАНОВ,
доктор философских наук.

КРАТКИЕ СООБЩЕНИЯ

(В Дюнкерку на открытие советской промышленной выставки прибыл Министр внешней торговли СССР Н. С. Патоличев.

(Советская правительственная делегация прибыла в Москву. Заместителем министра внешней торговли СССР А. Бочаровым прибыла в Москву. Делегация будет вести переговоры о заключении нового долгосрочного соглашения о взаимных поставках товаров и о продлении соглашения по общим вопросам торговли и платежей между Советским Союзом и ФРГ.

**(Совет общества «Швеция—СССР» устроил в Стокгольме собрание общественности на котором выступил директор Дома дружбы с народами зарубежных стран в Москве А П Обухов. Он рассказал о работе Дома дружбы и достижениях общества Советский Союз—Швеция по развитию дружественных связей между обеими странами.

(ТАСС).

РАБОЧАЯ СЕМЬЯ

На всю жизнь запечатлелась в памяти Федора Бенедиктовича Хорошина осень 1935 года. Он проходил в то время действительную военную службу в Советской Армии. В сентябре ему, как одному из отличников боевой и политической подготовки, была вручена Почетная грамота, а в следующем месяце—свидетельство об успешном окончании школы паровозных машинистов.

Много воды утекло с тех пор. В одни из сентябрьских вечеров мы сидели в квартире Хорошиных. Шел разговор о больших изменениях, которые произошли в нашей стране за минувшую четверть века. Могучим и сильным стало наше государство. Его сила и мощь как в зеркале отразились в каждой советской семье.

Большие изменения произошли за минувшие годы и в семье Хорошиных. Много лет Нина Александровна проработала на паровозо-вагоноремонтный завод одного мужа. Но вот настал день, когда вместе с Федором Бенедиктовичем пошел на завод, окончив школу, старший из сыновей —Лева. Через несколько лет к нему и брату присоединилась Володя. Спустя еще некоторое время принес матери первую получку третий сын Эдуард. А еще позднее Нина Александровна стала провожать каждое утро на завод уже пять человек: к мужу и сыновьям присоединилась жена Лева. Каждый брал примеру с отца. А пример достойный подражания.

Федор Бенедиктович пришел на завод шестнадцатилетним юношей. Работа слесарем, потом нормировщиком, помощником мастера, начальником цеха, инженером по нормированию и вот уже 20 лет возглавляет отдел труда и зарплаты. Очень много внимания он уделяет производственному и идейному росту. Окончил школу ФЗУ, Вологодский тягово-механический техникум, заочный университет марксизма-ленинизма, а сейчас учится заочно на пятом курсе факультета экономики труда Московского финансово-экономического института.

Стараются не отстать от отца и дети. Владимир окончил среднюю школу с серебряной медалью. Работая на заводе инженером-конструктором, он заочно учится на пятом курсе Московского института инженеров железнодорожного транспорта. Все задания выполняет на «хорошо» и «отлично». Дочь Наташа—студентка Московского энергетического института. Радуют родителей отличными и хорошими оценками Лена, Юрик и самый младший сын Саша—ученики средней школы.

Полученные знания и свой богатый опыт Федор Бенедиктович старается передать не только детям, но и молодым рабочим. Активное участие он принял в организации курсов, которые проводились Министерством путей сообщения. На курсах было подготовлено свыше пятисот инженеров по нормированию для ряда заводов страны.

Некоторые из бывших помощников тов. Хорошина выдвинуты на руководящую работу. Так, например, Алексей Васильевич Мухин работает начальником отдела труда и зарплаты на Оренбургском паровозоремонтном заводе. Борис Николаевич Богачев направлен на эту же должность на Конотопский завод. В настоящее время тов. Хорошин—директор экономической школой и является внештатным лектором горкома КПСС.

Долголетняя, плодотворная и безупречная работа ветерана труда и активного общественника не как отмечалась горкомом КПСС. Министерство путей сообщения наградило его знаком «Почетный железнодорожник».

В прошлом году в одни из майских дней на паровозо-вагоноремонтном заводе чествовали Федора Бенедиктовича в связи с пятидесятилетием со дня рождения и тридцатипятилетием Партийной и безупречной работы. Тепло поздравляли ветерана друзья и знакомые, пожелали счастья и успеха в дальнейшей трудовой деятельности.

В общественной работе не отстает от мужа и Нина Александровна. Она избиралась секретарем горкома Совета. В текущем году жители Октябрьского поселка избрали ее председателем товарищеского суда при комсомольском. Кроме того, она член родительского комитета при средней школе № 6.

—⊙—

Асфальт сверх плана

Много усилий и энергии вкладывают труженики Вологодского асфальтобетонного завода, чтобы выдать как можно больше продукции. Нынче заасфальтировано около 250 тысяч квадратных метров улиц и тротуаров областного центра. Объем надземной работы на шоссе Вологда—Молочное. Здесь вскоре откроется движение транспорта.

20 сентября коллектив предприятия выполнил годовой план. В результате усовершенствования и реконструкции битумоплавильных котлов подготовка битума нынче увеличилась на 30—35 процентов. Произведена модернизация смесителей.

Коллектив завода прилагает усилия, чтобы к 43-й годовщине Октября выдать сверх плана семь тысяч тонн продукции высокого качества.

И. БУТОРИНА.

От безделья к преступлению — один шаг

Человек труда! Как хорошо звучит эти слова. Их много, рядовых советских тружеников города и деревни. И немало, что о них с гордостью не написано в газете или не сказано теплого слова по радио. Об этих людях обязательно скажут завтра, послезавтра.

Родина их не забудет, как не забыла она Ирину Лебедеву — одного из зачинателей соревнования за звание бригад коммунистического труда на Вологодском паровозо-вагоноремонтном заводе, замечательного мастера-животновода Александру Полякову из колхоза «Родина», Грязовецкого района, и многих других, по заслугам удостоенных высокого звания—Героя Социалистического Труда.

И тем более обидно и больно сознавать, что рядом с ними, за счет их и многих, многих других честных советских людей продолжают жить и здравствовать отдельные личности, справедливо названные народом трутнями.

Кто они? Чтобы ответить на этот вопрос, достаточно просмотреть несколько уголовных и административных дел в народных судах и советских органах. Вот дело В. Н. Пухалиной, проживающей некогда в Вологде, на улице Пригородной, 8. Здоровая 32-летняя женщина нигде не работала около сели лет! Ремесло ее — пьянство и хулиганство. Бросив своих детей на воспитание бабушки, Пухалина летала с предприятия на предприятие, задерживаясь в них не более месяца-двух, и, наконец, в третий раз села на скамью подсудимых.

Правосудие совершилось. Пухалина изолирована от общества. Может быть и не следовало об этом вспоминать, если бы не шли той же дорогой другие. А они, к сожалению, есть. Тропинкой Пухалиной, например, неуклонно движется В. М. Новоселов, мужчина, которому едва перевалило за 30. Живет он в Вологде, в Индивидуальном переулке, 35. Привлек Новоселов к себе внимание соответствующих органов тем же ремеслом — бездельем, пьянством и хулиганством.

Тщетны пока попытки заставить работать Д. Н. Карабанова с Бестужевской улицы, 40 «а», И. И. Кулешова с улицы Челюскинцев, 28 и некоторых других.

А ведь от безделья к преступлению — один шаг. Ибо человек, пренебрегающий трудом, постепенно превращается в обывателя, для которого бытьлка с белой головкой становится идеалом, а хулиганство, воровство, спекуляция — «профессией».

Подобных людей в советском обществе с каждым годом становится все меньше и меньше. И недалек тот день, когда от них останется одно лишь неприятное воспоминание. Но, чтобы этот день наступил быстрей, надо вести с ними постоянную и настойчивую борьбу всеми средствами. Их надо заставить воочию убедиться, что принцип социализма «кто не работает, тот не ест» у нас осуществляется не на словах, а на деле.

В поход против тунеядцев, воров, хулиганов и спекулянтов призваны со всей решительностью включиться, наряду с органами милиции, суда и прокуратуры, товарищеские суды, народные дружины, коллективы предприятий и колхозов, вся общественность. Только тогда мы сможем с корнями удалить из общества то зло, которое оно получило в наследство от старого капиталистического мира.

Ю. ГАВРИСОВ.

Новостройки колхоза

В колхозе имени Ленина, Кирилловского района, увеличились денежные доходы и фонд неприкосновенного капитального вложения. Это позволило в нынешнем году широко развернуть строительство.

На Суховерхоском участке построен скотный двор на 70 коров, а сейчас заканчивается механизация этого двора. На Кирилловском участке расширен коровник, механизирована подача воды, устанавливается электродоильная установка.

Только в нынешнем году построены коровники и телятники с кормокухнями в Кондакове, Вереренках, Ярославкине. На Васькинском участке сооружены два телятника на 120 голов молодняка. На Кирилловском участке механизация тоже идет. На Кирилловском участке расширен коровник, механизирована подача воды, устанавливается электродоильная установка.

Сооружено восемь зданий.

Вместе с этим правление и партком колхоза большое внимание уделяют строительству культурных учреждений. Теперь уже на каждом производственном участке имеется клуб и библиотека и во многих деревнях — красные уголки. Силами колхозных строителей в Бортбушине сооружена начальная школа по типовому проекту. Сейчас уже закончена отделка здания.

(Наш сел. корр.).

Письма сокращают расстояния

В отдел доставки корреспонденций Велико-Устюгской конторы связи ночью прибыла автомашина со станции Ядриха. Свои рабочие места заняли Александра Николаевна Толкова, Нина Семановна Лабутина и еще семь почтовых служащих. Идет сортировка корреспонденции. К утру надо передать в разноску тысячи писем, посылок, газет в различных уголков страны.

Много писем вручено в этот день учащимся речного училища, работникам щетинно-щеточной фабрики, служащим и колхозникам района. Вот почтальон останавливается у дома № 33 по улице Красной, извлекая из объемистой сумки конверт со штампом «Международное». Он вручается школьнице Зое Сазоновой, которой пишут из болгарского города Бургаса. Такие же письма пришли Тане Сверхуковой и другим школьницам района. Ребята из социалистических стран делятся успехами в учебе и планами на будущее.

П. КОРЕПКОВ.

В ПАВИЛЬОНЕ «Радиоэлектроника и связь» ВДНХ открыта выставка новейшей радио- и телевизионной аппаратуры, применяемой в быту. Внимание посетителей привлекает один из комнатных моделей телевизоров—«Темп-6», отличающаяся малыми габаритами и красивой отделкой.

На снимке: у новых телевизоров. На переднем плане телевизор «Темп-6».

Фото О. Кузьмина. Фотохроника ТАСС.

О наших земляках

Он командовал отрядом

Имя Бориса Васильевича Волкова не упоминается ни в Большой Советской Энциклопедии, ни в книгах о героях-земляках. Лишь отдельные строки хранят о нем архивы Брянска. Родился и вырос в деревне Жары, Починковского сельсовета (ныне Матурнинский), Черемисиновского района. После окончания техникума работал в городе Кондопоге на судоремонтном заводе, треста «Южкарелесстрой». В ноябре 1939 года был призван в ряды Советской Армии, а спустя месяц направлен на учебу в Горьковское автомобильное училище.

Когда в июне 1941 года немецко-фашистские захватчики вероломно напали на нашу страну, курсант Борис Волков обратился к командованию училища с просьбой направить его в действующую армию. Молодого лейтенанта назначили командиром автовзвода отдельной автотранспортной роты одной из стрелковых дивизий.

На фронте Борис вступил в ряды Коммунистической партии. В октябре 1941 года под городом Дмитровском-Орловским дивизия, в которой он воевал, попала в окружение. Командование принято решение прорываться мелкими группами. Борис Волков вместе с тремя бойцами удачно прошел через кольцо вражеских войск, но близ деревни Алешенки нарвался на вражескую засаду. Четыре советских воина, несмотря на яростное сопротивление, были схвачены многочисленной группой гитлеровцев, связаны, а затем доставлены в город Дмитровск.

Неужели все кончено? Примириться с этим советские воины не могли. 9 ноября фашисты повели их из Дмитровска в Орел. По дороге, обманув бдительность конвоиров, дружно бежали. Путь их лежал к Ельцу, где они надеялись перейти линию фронта. Идти приходилось по ночам, мимо населенных пунктов, в которых были размещены гарнизоны противника. Четыре ночи прошли благополучно, но на пятую их постигла неудача—при переходе через большак они были окружены крупным немецким отрядом.

Снова плен. В Орле их поместили в лагерь для военнопленных. 29 ноября Борис вместе с одним из товарищей вновь пытается бежать, но при выходе из города был пойман. На этот раз их направили в другой лагерь—в город Брянск. Отсюда, при четвертой попытке, побег удался. К этому времени линия фронта отодвинулась далеко на восток. Борис решил пробираться к партизанам. 14 января 1942 года в деревне Борки, Навлинского района, Брянской области, командир партизанского отряда имени Героя Советского Союза Ф. Стрельца впер. его в отрядные списки. Командование назначило лейтенанта Волкова командиром отделения.

Начались суровые боевые дни. Борис принимал участие во всех операциях отряда. Партизаны громили немецких оккупантов и их пособников на железнодорожной станции Полужье, разгромили Сатино, в деревне Дубровка. Урон, нанесенный захватчикам, был настолько значительным, что командование немецко-фашистских войск вынуждено было бросить против партизан крупные силы. Но партизаны были неуловимы. От их мин летели под откос вражеские эшелоны, взрывались автомашины на большаках, партизанские мины и пули разили фашистских солдат и офицеров.

В апреле 1942 года Волков был выдвинут на должность командира партизанского отряда имени Пархоменко. Вскоре ему было присвоено звание старшего лейтенанта, а на его гимнастерке заалела первая боевая награда—орден Красной Звезды. Награда окрылила его. Под командованием Волкова отряд имени Пархоменко провел несколько смелых операций.

23 июня 1942 года при наступлении немецкого карательного отряда на деревню Алексеевка отряд Волкова уничтожил 38 немецких солдат, захватил три пулемета и десять автоматов. В сентябре 1942 года на Коломенском большаке его отряд истребил более 100 немецких солдат и офицеров, разбил три немецких машины с боеприпасами.

За шаг 1943 года партизаны решили отметить день международной солидарности трудящихся дерзкой боевой операцией. Они внезапно напали на крупный гарнизон противника в деревне Алексеевка. Гарнизон был разгромлен, но в разгар боя вражеская пуля сразила командира. Борис Васильевич Волков пал смертью храбрых на поле боя. Отважный партизан за доблесть и мужество, проявленные в боях с немецко-фашистскими захватчиками, посмертно награжден боевой наградой—орденом Отечественной войны 1-й степени.

Г. ШУЛЬЖЕНКО,
зав. партархивом Брянского обкома КПСС.

И. ФИШМАН,
начальник государственного архива Брянской области.

Смотр творчества новаторов

С апреля по октябрь на предприятиях речного транспорта проходил общественный смотр рационализации и изобретательства. За этот период значительно окрепла масса рационализаторов, внедряющих производства на Вологодском судоремонтном заводе.

По сравнению с прошлым годом приток рационализаторских предложений здесь увеличился более чем в полтора раза. Если на 1 октября 1959 года было рассмотрено 76 предложений, то нынче—140. Улучшилась работа по рассмотрению и внедрению технических новинок. Годовая экономия от внедрения предложений составит 194 тысячи рублей—на 70 тысяч рублей больше, чем в прошлом году.

Хорошо помогает в работе с рационализаторами на сгоэлевом участке мастера Э. Д. Голышева и в цехе технической эксплуатации флота, самым передовым цехом И. К. Безлев. Здесь каждый второй рабочий—рационализатор.

Для поощрения новаторства были составлены специальные таблицы. Ход общественного смотра освещался в звуковой световой газете. Заводский комитет профсоюза передовому мастерскому участку и цеху ежемесячно присуждал эмблему «Лучшему коллективу рационализаторов».

В. АЙДРИАНОВ.

Открытие 14-й шахматной олимпиады

ЛЕЙПЦИГ. (ТАСС). 16 октября здесь состоялась торжественная церемония открытия 14-й шахматной олимпиады.

Для участия в соревнованиях сюда прибыли шахматисты из 41-й страны—рекордное количество команд на протяжении всей истории первенств мира по шахматам. Национальные шахматные команды направили в Лейпциг свои лучших шахматистов. Здесь встретятся все четыре обладателя шахматной короны мира—чемпион мира Михаил Таль и экс-чемпионы Михаил Ботвинник, Василий Смыслов и Макс Эйве.

В лейпцигском театре «Шаушпиль хаус», где происходила торжественный акт открытия олимпиады, с приветствием к участникам олимпиады обратился президент Немецкого шахматного союза Арно Бехер. Затем с речью выступил председатель Народной палаты ГДР Иоганнес Дикман, являющийся почетным президентом олимпиады.

Дикман объявил 14-ю шахматную олимпиаду открытой.

Затем присутствующих приветствовал президент Фиде Фольке Рогзиус (Швеция). Он передал вице-президенту Фиде Вячеславу Рогозину (СССР) диплом чемпиона мира, которым отмечен советский гроссмейстер Михаил Таль. Рогозин вручил также Михаилу Ботвиннику золотую медаль шведского шахматного союза «За успешное участие в шахматных соревнованиях».

В заключение церемонии открытия шахматисты Берлагер (Фиджи), Голомбек (Англия), Больбергат Ульман (ГДР), Михаил Ботвинник (СССР) и Перец (Испания) от имени всех участников олимпиады произнесли торжественную клятву—быть честными борцами и соблюдать правила соревнований.

ЧЕТЫРЕ ФИНАЛА

Закончился розыгрыш кубков города Вологды по баскетболу. Особый интерес вызвала у зрителей встреча юношеских команд детской спортивной школы «Труд» и железнодорожников. Победили футболисты, у которых выделялся хорошей технической игры Александр Пшеворко.

Победа младших товарищей окрылила игроков команды мужчин. С самого начала игры с коллективом пединститута она повела счет. Знание, которую применили ее спортсмены, оказалось бесспорной против тонких дальных бросков Юрия Хныкчева и стремительных проходов Александра Назарова. Встречу выиграли футейлы.

Хорошо играли баскетболисты первой школы гороно, хотя они и не были в числе победителей. Упорным сказался команде женской команды льнокомбината с командой первой школы. Ученицы были близки к победе и только за десять секунд до конца встречи допустили ошибку, которая привела к поражению.

Баскетболисты первой школы учатся в 9 классе и играют вместе уже несколько лет. Каждая из них ведет общественную трудовую работу, готовя команды младших классов, а мы условий для занятий спортом здесь нет. Тренировки проходят в маленьком школьном зале. А ведь этим баскетболистам предстоит отстаивать честь области на республиканских соревнованиях.

Д. ЛИТИНСКИЙ.

КРОСС ХОККЕИСТОВ

Вологодские хоккеисты провели легкоатлетический кросс в парке паровозо-вагоноремонтного завода. Первыми прибыли старт самые юные хоккеисты. Им предстояло пробежать 500 метров. Хорошую физическую подготовку продемонстрировали представители общества «Динамо». В личном первенстве призовые места заняли спортсмены этого коллектива Ефимов, Цветков и Пластинин.

В группе мужских команд первыми финишировали хозяева парка. В предстоящем зимнем сезоне им предоставлено право защищать спортивную честь города и области в первенстве РСФСР по хоккею с мячом. Полуторакилометровую дистанцию заводские хоккеисты преодолели за пять минут.

Более высокую подготовку продемонстрировали спортсмены Молочного института. В командном зачете они нашли на первое место. На второе месте спортсмены вагонного депо.

Проведение соревнования хоккеистов являлось проверкой готовности к зимнему сезону игроков полуклуба. Поэтому выявляет недоумение тот факт, что команды пяти коллективов не участвовали в кроссе. Их дистанции не было спортсменов треста «Вологодлесосплавстроя», которые претендуют на участие в первенстве РСФСР по хоккею с шайбой. Не пришли на состязания и бегу хоккеисты общества «Спартак» паровозного депо завода «Северный коммунар», железнодорожного, речного и технического училищ. Этот факт, видимо, следует обсудить на городской секции хоккея.

Н. КУЗНЕЦОВ.

—⊙—

УНИВЕРСИТЕТ КУЛЬТУРЫ

19 октября, в 19 часов, в большом зале Дворца культуры железнодорожников на факультетах литературном, театра и кино будет прочитана лекция на тему «Драматургия Н. Погодина и В. И. Ленина». Лектор—И. В. Гура. После лекции—спектакль областного драматического театра «Третья патетическая».

Редактор К. А. ЧЕРНАКОВ.

ВОЛОГОДСКИЙ ОБЛАСТНОЙ ДРАМАТИЧЕСКИЙ ТЕАТР. 20 октября—«Иркутская история». Начало в 19 часов.

КИНОТЕАТР имени ГОРЬКОГО. В большом зале. С 17 октября на сеансе в 10-20 — «Мальчик с пальчик». На сеансах с 12-10 14, 15-30, 17-40 19-30, 21-30 новый художественный фильм «Простая история». На сеансе в 21-20 (удлиненном) — «Простая история» и документальный фильм «Австрия встречает посланца мира». В малом зале. С 17 октября на сеансах с 9-50, 14-50—«Золотой ключик». На сеансе в 16-10 — «Африка», 1-я серия. На сеансах в 12-50, 17-10 19, 21 — «Жизнь прошла мимо». На сеансе в 21 час (удлиненный) — «Жизнь прошла мимо» и документальный фильм «Африка», 1 серия.

В связи с переходом на 7-часовой рабочий день режим работы кинотеатра изменяется с 17 октября.

ДВОРЕЦ КУЛЬТУРЫ ЖЕЛЕЗНОДОРОЖНИКОВ. С 17 октября новый художественный фильм «Простая история». Начало сеансов в 15, 17, 19 и 21 час. 19 октября—в 15 и 17 ч.

КИНОТЕАТР «ИСКРА». В большом зале в 9-30, 11-15, 13-10, 15, 16-45, 18-35, 20-20, 22-10—«Банковый билет в миллион фунтов стерлингов». В малом зале в 12-00 14-20 17-20, 19-10, 21 ч.—«Дикие лебеди». В 16-10—«Однажды летом». В 21 ч. удлиненный сеанс с документальным фильмом «На страже границы».

КИНОТЕАТР «РОДИНА». С 17 октября новый художественный фильм «Опасная зона». Начало сеансов в 13-10, 15, 17, 18-40, 20-30 22-10. На детских киносеансах в 9-00, 11-20, 18 октября — «Марья-искусница», 19 октября—«На грозных развалинах», 20 октября — «Ребята с Каменерского», 21 октября —«Сон и веревочка».

КЛУБ ВОС. 18 октября — «Первое испытание», 19 октября—«Мандри», 20 октября—«Мистер Питкин в тылу врага», 21 октября—«Молодой мельник». Начало сеансов в 19, 21 час.

РАДИО 19 ОКТЯБРЯ МЕСТНЫЕ ПЕРЕДАЧИ

6,15—8-35—Обзор газеты «Красный Север». Корреспонденция «Люди смелой мысли». 17,30—18,00—Последние известия. Передача «Вологда благоустраивается».

ГРАЖДАНЕ!

Переходя железнодорожные пути в установленных местах, будьте внимательны, не спешите.

Не перебегайте пути перед близко идущим поездом; выигрыша минуту, можно потерять жизнь.

Вологодский педагогический институт

ОБЪЯВЛЯЕТ ПРИЕМ

на заочные курсы по подготовке к вступительным экзаменам лиц, желающих в 1961 году поступить в институт

на факультеты дневного и заочного отделений:

1. Историко-филологический,
2. Физико-математический,
3. Естественно-географический,
4. Иностранных языков.

На заочные курсы принимаются лица, работающие в сельской местности, имеющие законченное среднее образование и стаж работы на 1 сентября 1961 года не менее двух лет, а для окончивших техникумы и педагогические училища—не менее трех лет (для поступающих на дневное отделение).

Поступающие на заочные курсы высылают в институт заявление с приложением копии документа о среднем образовании.

В заявлении должно быть указано:

1. На какой факультет дневного или заочного отделения будет поступать;
2. Где и в качестве кого работает и общий стаж работы;
3. Какой иностранный язык будет сдавать на вступительных экзаменах;
4. Точный домашний адрес.

Всем принятым на курсы институт высылает программы, методические указания, задания и контрольные работы.

Перед вступительными экзаменами все курсанты будут вызваны в Вологду на сессию (на две недели).

На период сессии и приемных экзаменов институт предоставляет общежитие.

Обучение на курсах платное—100 рублей за весь период учебы. Плата высылается почтовым переводом после получения от института извещения о зачислении на курсы.

Прием заявлений до 15 декабря 1960 г.

Обращаться по адресу: г. Вологда, ул. Мамоновского, 6, пединститут, заочные курсы.

ТРЕБУЮТСЯ:

кондуктора на грузовые поезда Вологодскому кондукторскому резерву, **слесари-аппаратчики** пункту технического осмотра, **мочегары** пункту оборота рабочих и **стрелочники** на сортировочная станции Вологда-западная **осмотрщики вагонов** или **слесари** пункту технического осмотра станции Харовская на постоянную работу.

За справками обращаться к начальникам указанных пунктов и в отдел кадров отделения дороги: г. Вологда, ул. Ставина, 43.

Фурмановская фабрика № 2

(Ивановская область) **производит наем рабочей силы** следующих квалификаций: прядильщиц ровницы, ровничниц, ткачей, каменщиков, плотников и маляров.

За справками обращаться по адресу: г. Фурманов, Ивановская область 2-я Фурмановская фабрика, отдел кадров.

Администрация.

АДРЕС РЕДАКЦИИ: г. Вологда, ул. Урицкого, д. 2. ТЕЛЕФОНЫ: зам. редактора — 14-67, отв. секретарь — 14-65, секретариат — 5-81 ОТДЕЛЫ: партийной жизни — 1-32, пропаганды марксизма-ленинизма — 14-68, промышленности и транспорта — 3-45, сельскохозяйственный — 3-28, писем и рабселькоров — 23, советского строительства — 16-37, культуры — 14-66, местной информации — 15-56, бухгалтерия и прием объявлений — 3-15.

ГЕ—04007 Вологодская областная типография, ул. Клыкова, 9 Зак. 6215