ГОД ИЗДАНИЯ 43-й

ВОЛОГОДСКАЯ ОБЛАСТНАЯ БИБЛИОТЕКА

ПРОЛЕТАРИИ ВСЕХ СТРАН, СОЕДИНЯЙТЕСЬ!

КРАСНЫЙ СЕВЕР

ОРГАН ВОЛОГОДСКОГО ОБЛАСТНОГО И ГОРОДСКОГО КОМИТЕТОВ КОММУНИСТИЧЕСКОЙ ПАРТИИ СОВЕТСКОГО СОЮЗА, ОБЛАСТНОГО И ГОРОДСКОГО СОВЕТОВ ДЕПУТАТОВ ТРУДЯЩИХСЯ

ЧЕТВЕРГ, 31 ДЕКАБРЯ 1959 г. № 307 (12664)

Цена 20 коп.

ПЕРВЫЙ РУБЕЖ ВЗЯТ

Сегодня мы перевернем последний листок календаря с цифрой 1959, ставшей для каждого из нас столь привычной и вместе с тем столь многозначительной.

Уходящий в историю 1959 год — год-богатырь, год-исполин — станет золотой страницей летописи. В памяти советских людей и всего человечества он оставит особенно яркий и незабываемый след.

Для нашей страны это был первый год развернутого строительства коммунизма, первый год борьбы за выполнение намеченного XXI с'ездом КПСС грандиозного семилетнего плана, первый рубеж на решающем этапе экономического соревнования двух систем — социалистической и капиталистической.

Для советской науки и техники это был год невиданного триумфа в освоении Космоса, в использовании атомной энергии в мирных целях. 2 января 1959 года СССР запустил в сторону Луны первую космическую ракету. Ее полет восхитил наших друзей во всем мире и не на шутку всполошил недругов. 12 сентября на Луну устремилась вторая космическая ракета, достигшая через двое суток лунной поверхности. 4 октября стартовала в небо третья космическая ракета с автоматической межпланетной станцией. Она обогнула Луну и сфотографировала обратную, никем еще не виденную сторону Луны. На днях, после успешно закончившихся испытаний, вступил в строй действующих мирный, первый в истории атомный ледокол «Ленин». Этот чудо-корабль намного превосходит по своей мощности и возможности длительного плавания все существующие ледоколы. На богатырский ледовый рейс, казавшийся еще недавно немыслимым, ему потребуется всего лишь горсть топлива. Эти события 1959 года явятся символом вечной славы советских людей — строителей коммунизма.

Для народов всех стран 1959 год был годом, когда они с возросшей надеждой и уверенностью начали смотреть в грядущее, в неизведанное будущее, когда в международных отношениях произошел перелом от напряженности к разрядке, от «политики силы» — к политике переговоров, к решению спорных вопросов мирными средствами. Человечество не забудет, что первостепенное значение для ослабления международной напряженности имели наши успехи в коммунистическом строительстве, успехи всего социалистического лагеря, исторический визит главы Советского правительства Н. С. Хрущева в США и внесенные им на Генеральной Ассамблее Организации Об'единенных Наций предложения Советского Союза о всеобщем и полном разоружении.

Каждый день первого года семилетки был отмечен большими трудовыми успехами советского народа, наполнен творческими подвигами и свершениями во имя коммунизма. И теперь, знакомясь с предварительными итогами года, мы испытываем законную радость и гордость достигнутым.

Первый рубеж семилетки взят успешно! Вот главный обобщающий итог 1959 года. В нем аккумулируется и отражается все, что достигнуто страной, гением и трудом рабочего класса, крестьянства, советской интеллигенции.

Наша могучая социалистическая промышленность за 11 месяцев увеличила выпуск продукции на 11,3 процента вместо запланированных 7,7 процента. Плановые наметки ее роста оказались превышены дружным общенародным трудом почти в полтора раза! Сверх плана произведено более чем на 40 миллиардов рублей продукции. Вводится в строй свыше тысячи новых крупных заводов, фабрик, шахт, рудников, электростанций. «Это,— сказал товарищ Н. С. Хрущев,— очень хорошее, обнадеживающее начало».

Таких темпов развития не знал и не может знать строй капитализма. В США за последние семь лет ежегодный прирост промышленной продукции составил 1,6 процента.

Особенно быстро росли в первом году семилетки производство черных металлов и электроэнергии, добыча нефти и газа, выпуск цемента и железобетона, разнообразных машин. А это — основа нашей экономики, нашего могущества, нашего небывалого роста и победного движения вперед.

Успешно осуществляются планы дальнейшего под'ема благосостояния народа. Каждый из нас ощущает и видит, как забота о преимущественном росте тяжелой промышленности позволяет уже сейчас широко удовлетворять культурно-бытовые потребности населения, производить все больше и больше разнообразных товаров житейского обихода.

А как изумительны и отрадны наши достижения в жилищном строительстве. В нынешнем году построено свыше 80 миллионов квадратных метров жилья, или более 2 миллионов 200 тысяч благоустроенных квартир. Помимо этого колхозники и сельская интеллигенция построили около 850 тысяч жилых домов. Никакая буржуазная страна, в том числе и США, не может похвалиться подобным результатом!

Мощный под'ем переживает социалистическое сельское хозяйство. Закончившийся на днях Пленум ЦК КПСС отметил замечательные успехи тружеников колхозов и совхозов, сделавших в 1959 году еще один шаг в решении важнейшей государственной задачи — догнать и перегнать США по производству основных продуктов питания в целом и на душу населения. Решения Пленума волнуют и радуют советских людей, вдохновляют на славные дела, открывают перед колхозами и совхозами новые перспективы роста и движения вперед.

Свой вклад в трудовой подвиг народа внесли и трудящиеся нашей области. Промышленные предприятия совнархоза 14 декабря завершили годовой план по валовой продукции. Строители и металлурги Череповца ввели в строй и осваивают крупнейший в Европе листостан «2800». Колхозы и совхозы области за истекший год увеличили продажу государству мяса на 41 процент, молока — на 24 процента. В сверхплановой продукции Родины есть и доля продукции с вологодской маркой.

В полном расцвете творческих сил, устремленная к великим делам и свершениям, вступает наша славная Отчизна в новый, 1960 год. Она берет новый разбег в будущее, ускоряет свои шаги к коммунизму.

В 1960 году страна увеличит выплавку чугуна примерно на 3,8 миллиона тонн, стали — на 4,9 миллиона тонн, проката — на 3,2 миллиона тонн. Почти на 15 миллионов тонн возрастет добыча нефти, свыше чем на одну треть — добыча газа. Прирост электроэнергии составит примерно 30 миллиардов киловатт-часов, а машин будет произведено в 11 раз больше, чем в 1940 году. Вновь намного поднимется производство сельскохозяйственной продукции. Тем самым будет заложена прочная основа для выполнения и перевыполнения всех заданий семилетки!

Глубоко убежденный в победе коммунизма, тесно сплоченный вокруг Коммунистической партии и ее ленинского Центрального Комитета, советский народ ознаменует 1960 год новыми славными делами во имя Родины.

С Новым годом, с новым счастьем, дорогие друзья и товарищи!

СЛАВНЫМИ трудовыми делами встречает Новый год доярка колхоза «Герой», Усть-Кубинского района, Галина Варганова. От первотелок она получила более, чем по 3200 килограммов молока. В эти дни Галина надаивает по пуду молока в день от каждой новотельной коровы.

На снимке: Галина Варганова. Фото М. Смирнова.

Награждение орденами и медалями СССР передовиков сельского хозяйства, работников партийных, советских и сельскохозяйственных органов

За достижение высоких показателей в производстве и продаже государству в 1959 году мяса и других продуктов сельского хозяйства Президиум Верховного Совета СССР Указом от 25 декабря 1959 г. наградил большую группу передовиков сельского хозяйства, работников партийных, советских и сельскохозяйственных органов страны, в том числе по Вологодской области: медалью «За трудовое отличие»:

1. **Власенко** Леонида Андреевича, секретаря Вологодского обкома КПСС.
2. **Волкова** Ивана Алексеевича, председателя исполкома Вологодского областного Совета депутатов трудящихся.
3. **Кузьмина** Николая Антоновича, начальника Вологодского областного управления сельского хозяйства.
4. **Латунова** Ивана Сергеевича, первого секретаря Вологодского обкома КПСС.
5. **Третьякова** Акима Васильевича, заведующего сельскохозяйственным отделом Вологодского обкома КПСС.

(ТАСС).

Землю украшают люди

Есть у тружеников наших северных деревень обычай в новогодний праздник на вечере в сельском клубе чествовать передовиков колхозного труда.

В сумерках зажигаются огни. Колхозники заполняют зрительный зал. Раздвигается занавес. На сцену выходят самодеятельные артисты. Начинается концерт. Ведущий обращается к присутствующим, называя их по имени и отчеству. Им, передовикам, посвящены частушки и песни, сложенные участниками концерта.

Приготовлениями к новогоднему вечеру в этот день были заняты и активисты Заемского клуба, Грязовецкого района. Они советовались, кого следует особо поздравить.

— В первую очередь Юлию Алексеевну Запруднову и ее подруг, — предложила старейший член совета клуба учительница Елена Ивановна Кожевникова.

Остальные согласились, что колхозница заслуживает этого.

...Вспомнились первые месяцы года, уходящего в прошлое. Начало февраля, тот же клуб. Люди собрались послушать рассказ о решениях исторического XXI с'езда Коммунистической партии, который только что закончил работу и наметил грандиозный план развития народного хозяйства страны на семилетие. Тогда-то и включилась простая колхозница, мать четверых детей, во всенародное соревнование за увеличение производства продуктов животноводства. До этого день за днем выращивала она для колхоза племенных телок. А когда начался первый год семилетки, половину из них оставила за собой и взялась ухаживать за молодыми животными, раздаивать их.

За два месяца и 25 дней доярка надоила от каждой первотелки 1210 килограммов молока. Почти по пуду в сутки! По-новому, с любовью и гордостью, взглянули люди на скромную, неприметную до того женщину. На все у нее хватало времени: восемь раз в сутки доить новотельных животных, дома — исполнять обязанности хозяйки, воспитывать детей. Разве это не подвиг?!

— Все мы очень и очень рады за успехи Юлии Алексеевны, — говорила председатель исполкома сельского Совета Зоя Павловна Соколова. — Она нашла свое настоящее призвание, свое счастье.

И вот заканчивается год большого, напряженного труда. Юлия Алексеевна Запруднова увеличила средний надой до 3700 килограммов. Высоких достижений добились другие колхозницы, пришедшие по зову партийной организации на новую ферму, созданную колхозом «Родина» в деревне Ситниково.

Советских людей радуют успехи, достигнутые социалистическим сельским хозяйством. Но еще более радует их то, что в колхозах и совхозах выросли тысячи новых передовиков производства.

Впервые стала работать на одной из ферм того же колхоза восемнадцатилетная Вера Глоткина. Не все сначала шло гладко. Маловато было опыта. А в августе молодая доярка получала по двадцать килограммов молока от коровы в сутки. Она одна занимала под молоко более пяти бидонов.

Ночью ныли от непривычной работы руки. Тяжело коров доить вручную... Словно прислушиваясь к голосу животноводов, состоявшийся на днях Пленум ЦК КПСС уделил механизации труда в животноводстве первостепенное внимание. В колхозе «Родина» тоже заговорили о том новом, что скоро появится на фермах. Это — беспривязное содержание коров, механическая дойка, сокращение затрат ручного труда до минимума.

На днях колхоз приобрел еще один электродоильный агрегат. На первом участке в ближайшие дни начнутся работы по переоборудованию скотного двора. В деревне Скородумка, где работает Вера, механизируется подача воды в коровник. Новыми планами, новыми намерениями живут и сами доярки.

Их много, замечательных тружениц колхозной деревни. Везде у нас имеются тысячи передовых людей, отмечалось на Пленуме, которые показывают образцы высокой производительности. Их пример вдохновляет, их опыт вселяет уверенность в том, что задания семилетки будут перевыполнены.

Радостная весть пришла из колхоза имени Кирова, Чебсарского района. С честью выполнила взятое обязательство инициатор соревнования свинарок области Анна Кириллова Белова. Взявшись одна ухаживать за всем колхозным стадом поросят-откормочников, она с начала года откормила 180 поросят общим весом 134 центнера, а осенью поставила на откорм еще сто поросят. 180 центнеров свинины дала передовая свинарка колхозу и государству. Цель достигнута!

Конечно, — успех мог быть и большим, если бы на ферме имелась механизация труда. Знакомясь с решениями Пленума ЦК КПСС, чебсарские колхозники сейчас, как и грязовчане, намечают меры для быстрого роста производительности труда в животноводстве. Поучиться в этом нам, вологжанам, есть у кого, однако надо приложить руки, смелее браться за новое, передовое. И люди у нас хорошие, такие же, как в Рязанской и других областях, успехи которых отметил весь народ.

«Каждая область, — говорил в речи на Пленуме Центрального Комитета тов. Н. С. Хрущев, — опираясь на опыт передовиков, может быстро подняться в развитии сельского хозяйства, может буквально за одинва года показать пример умелого использования своих возможностей».

Животноводы нашей области уже взяли неплохой разбег. Но только разбег, для хорошего скачка во втором году семилетки. Вот почему сегодня обычные слова привета мы произносим, вкладывая в них глубокий смысл.

— С наступающим Новым годом!

А. ПОДОСЕНОВ.

Годовой план выполнен досрочно!

I.

Работники черной металлургии Российской Федерации досрочно, 27 декабря, выполнили годовой план 1959 года по всему металлургическому циклу.

В 1959 году металлурги Российской Федерации произвели больше чем в 1958 году: чугуна — на 1,1 миллиона тонн, стали — на 2,6 миллиона тонн, проката — на 2 миллиона тонн.

II.

Работники нефтяной промышленности Российской Федерации досрочно, 26 декабря, выполнили годовой план добычи нефти.

Сверх плана будет добыто 1,5 миллиона тонн нефти. По сравнению с 1958 годом добыча нефти возрастет более чем на 14,6 миллиона тонн.

III.

Работники текстильной промышленности Российской Федерации досрочно, 24 декабря, выполнили годовой план производства хлопчатобумажных, льняных, шерстяных и шелковых тканей.

Сверх плана будет произведено около 150 миллионов метров тканей.

IV.

Работники лесной, бумажной и деревообрабатывающей промышленности Российской Федерации досрочно выполнили план 1959 года по валовой продукции и важнейшим видам изделий. Годовой план производства пиломатериалов, мебели, бумаги, целлюлозы выполнен 24 декабря, вывозки деловой древесины — 28 декабря.

По сравнению с прошлым годом об'ем вывозки деловой древесины увеличится на 10 миллионов кубических метров, мебели — на 1,1 миллиарда рублей, бумаги — на 80 тысяч тонн.

ЦЕНТРАЛЬНОЕ СТАТИСТИЧЕСКОЕ УПРАВЛЕНИЕ ПРИ СОВЕТЕ МИНИСТРОВ РСФСР.

Льнопродукция — государству!

Делом отвечая на решения декабрьского Пленума ЦК КПСС, льноводы МЯКСИНСКОГО района выполнили план продажи льнопродукции государству.

Передовыми колхозами он завершен значительно раньше. Так, сельхозартель «Искра» еще на 20 декабря сдала волокна на 36 процентов больше запланированного, колхозы «Ленинский путь», «Путь к коммунизму» — на 25 процентов. Средний номер волокна 10,38.

Район выполнил два годовых плана продажи государству льносемян.

Год больших свершений

☆ РЕПОРТАЖ ☆

Вместе со всем советским народом сегодня подводят итоги 1959 года и трудящиеся нашей области. Они хорошо поработали! Коллективы промышленных предприятий области досрочно справились с годовыми заданиями и своими обязательствами по выпуску валовой продукции и выдали ее дополнительно на сотни миллионов рублей.

Фабрики и заводы совнархоза еще четырнадцатого декабря рапортовали Родине о завершении годовых планов. На сегодняшний день они выработали продукции сверх программы более чем на 230 миллионов рублей. По сравнению с прошлым годом прирост промышленного производства нынче составляет 17 процентов.

Раньше всех — 10 декабря — выполнила годовой план промышленность областного центра. Заканчивающийся год для нее был пожалуй самым «урожайным» в смысле роста оснащенности и увеличения общей мощности. На предприятиях города вступили в строй новые цехи, значительно расширены действующие, установлено около 1800 новых машин и станков, внедрено в производство более 1360 разных приспособлений и штампов. Текстильщики льнокомбината, например, получили в свое распоряжение новую ткацкую фабрику, оборудованную 882 автоматическими станками!

ОСНОВА ИНДУСТРИИ

Растет, неизмеримо быстро развивается самая молодая отрасль народного хозяйства области — металлургия. Строители Череповецкого металлургического завода досрочно сдали в эксплуатацию линию высоковольтной электропередачи Рыбинск — Череповец, блюминг, очередные мартеновские печи, котел и турбину ТЭЦ, установку сухого тушения кокса, самый крупный в Европе листопрокатный стан «2800».

По случаю досрочного пуска листостана Центральный Комитет партии и Совет Министров СССР горячо поздравил череповецких строителей с трудовой победой и пожелал им новых успехов в работе. Можно не сомневаться в том, что в ответ на это коллектив строителей будет так же усердно трудиться и в 1960 году.

Ни на одну минуту в течение года не приостанавливалась кипучая трудовая жизнь огромного завода. Днем и ночью, в будни и праздники его коллектив вел борьбу за металл — основу всей индустрии страны. Продукцию с маркой «ЧМЗ» теперь знают не только в большинстве экономических районов Советского Союза, но и далеко за его пределами.

Высоких темпов в работе добились коксохимики, доменщики, сталевары, прокатчики. По коэффициенту использования полезного об'ема доменных печей, расходу кокса на тонну чугуна, стойкости свода мартеновских печей череповецкие металлурги добились самых лучших результатов в стране.

ТВОРЦЫ МАШИН

Сегодня можно много хорошего рассказать о творцах новых машин — коллективах машиностроительных предприятий области. Выполняя решения июньского Пленума ЦК КПСС, они создали немало станков, механизмов и агрегатов, направленных на дальнейшую механизацию и автоматизацию производственных процессов, облегчение труда человека, увеличение выпуска продукции, улучшения ее качества.

Машиностроители «Северного коммунара» выпустили новые лесопильные рамы, гидравлическую тележку и ряд других видов оборудования для предприятий лесопильной промышленности. На вологодском заводе «Строймаш» создана первая в стране полуавтоматическая поточная линия для разделки древесины, окорочный станок «ОК-66», автоматическая циркульная пила «АЦ-1», электрифицированный автокран.

Коллектив «Мясомолмаша» изготовляет новые автомолокоцистерны, а совсем недавно выпустил опытный образец цепного экскаватора для рытья траншей, смонтированного на тракторе «Т-28». Эта машина будет заменять пятнадцать рабочих! На механическом заводе совнархоза изготовлен и испытан уникальный агрегат «КБК-3», представляющий из себя комплекс мощных навесных орудий.

СВЕРХ ПЛАНА

По стальным магистралям во все концы области идут поезда. Железнодорожники Вологодского отделения уже давно завершили годовой план перевозок и трудятся в счет второго года семилетки. По погрузке и общему грузообороту они достигли уровня, предусмотренного семилетним планом на 1960 год.

Пример в работе показывает коллектив Вологодского паровозного депо. Нынче он провел 15 тысяч тяжеловесных поездов и доставил в них на передаточные станции шесть миллионов тонн груза сверх нормы! Намного перекрыта техническая скорость и среднесуточные пробеги локомотивов, сокращены сроки простоя их в ремонте, получено 3,5 миллиона рублей сверхплановых накоплений.

Сверх программы выпущено 615 тонн длинного льноволокна, 1 миллион 77 тысяч погонных метров ткани, 470 тысяч квадратных метров оконного стекла, четыре тысячи пальто, одиннадцать тысяч костюмов, 26 тысяч сорочек и много других изделий. План по производительности труда выполнен на 107,5 процента.

В минувшем году страна получила много добротной бумаги, выработанной на предприятиях города Сокола. Все это — результат творческого труда коллективов предприятий целлюлозно-бумажной промышленности.

РАДОСТЬ МИРНОГО ТРУДА

Сегодня будут богато накрыты праздничные новогодние столы. Это — первый признак нашего благополучия, зажиточности и достатка. Приятно сознавать, что нынче у нас уже не было сколько-нибудь существенного недостатка в продуктах животноводства.

Первая заслуга в этом принадлежит труженикам сельского хозяйства области. Готовясь к встрече декабрьского Пленума ЦК КПСС, они значительно увеличили производство молока и мяса. На переработке их хорошо потрудились коллективы управления пищевой промышленности совнархоза. Годовое задание они выполнили на месяц раньше срока и выдали продукции дополнительно на 59 миллионов рублей.

Есть чем добрым вспомнить уходящий год. Он принес нам много радостей и самая большая из них — радость мирного труда во имя любимой Родины. В 1959 году на всех предприятиях небывало широко развернулось социалистическое соревнование за досрочное выполнение норм выработки и увеличение выпуска продукции.

По вологодской земле победно шествует новое прекрасное движение современности — соревнование коллективов и ударников коммунистического труда. Им охвачено более 1430 бригад, цехов и участков, об'единяющих 16850 человек. В соревнование вступили 739 рабочих-одиночек. В общей сложности это почетное звание в области присвоено более чем пятьсяче человек.

В соревновании за досрочное выполнение семилетки выросли тысячи передовиков производства, показывающие яркие примеры коммунистического отношения к труду. Партия и правительство высоко ценят их подвиги. В 1959 году старшему машинисту Вологодского паровозного депо Б. Д. Валяеву и бригадиру кровельщиков Вологодского паровозовагоноремонтного завода И. В. Лебедеву присвоено звание Героя Социалистического Труда. Десятки тружеников области награждены орденами и медалями СССР, 1154 человека удостоены значка «Отличник социалистического соревнования РСФСР».

В 1959 году по стране разнесся патриотический клич вышневолоцкой текстильщицы Валентины Гагановой, перешедшей из передовой бригады в отстающую. В лесной промышленности эту инициативу первым проявил удимский тракторист Алексей Марков. В нашей области их примеру последовали 75 человек. Многие из них уже вывели ранее отстающие бригады и участки в число передовых и успешно соревнуются за звание коммунистических.

Хорошим, плодотворным для всех яас был 1959 год. На смену ему приходит новый, 1960 год, полный творческих замыслов, грядущих успехов в труде и жизни.

Н. ВОЛКОВ.

СКАЗАЛИ — СДЕЛАЛИ!

Животноводы колхоза «Россия», Харовского района, ставили задачу надоить за четыре осенне-зимних месяца по 800—1000 килограммов молока от коровы и досрочно выполнить годовое обязательство.

К первому декабря надоено по 2822 килограмма вместо 2800, как намечалось ранее.

В социалистическом соревновании в честь декабрьского Пленума ЦК КПСС высоких показателей добилась молодая доярка Римма Коновалова. С первого сентября по 15 декабря она получила более, чем по тысяче, а с начала года — по 3610 килограммов молока от коровы. Это на 110 килограммов больше принятого обязательства.

Заслуженно называют колхозники мастерами раздоя коров Анну Михайловну Кукину, Александру Васильевну Сирякову, Фаину Михайловну Калугину, Нину Александровну Каштанову, получивших за одиннадцать месяцев по три тонны и более молока от коровы.

Вклад новаторов

Успешной работе коллектива Череповецкого завода гаражного оборудования в первом году семилетки во многом способствовал рост творческой активности рационализаторов. От 75 авторов поступило 125 предложений, из них 90 приняты. От 66 внедренных предложений получено сто пятьдесят тысяч рублей экономии.

Поиски новаторов направлены на улучшение и удешевление конструкции выпускаемых изделий, совершенствование технологии, механизацию трудоемких процессов. В этом году в отряд рационализаторов влились слесарь В. Афанасьев, фрезеровщик К. Парышев, мастер В. Копылов, конструктор А. Муравьев.

В последнее время активизировало работу и заводское общество рационализаторов. По его инициативе проведен конкурс на лучший участок по рационализаторской работе. Впереди оказались коллективы механо-агрегатного и инструментального участков.

Больше стали оказывать помощи рационализаторам партийная и профсоюзная организации. Они неоднократно обсуждали состояние рационализаторской работы на заводе. Партбюро завода держит под контролем внедрение предложений.

Нынче больше уделяется внимания совершенствованию технологии. Токарь А. Кузнецов предложил изменить завальцовку основания рукоятки поршневого насоса. Раньше эта операция выполнялась вручную. Теперь завальцовка производится на токарном станке. Экономия от внедрения этого предложения составляет более четырех тысяч рублей. Слесарь В. Афанасьев изготовил штамп, что в несколько раз увеличило производительность труда.

Нашим рационализаторам предстоит еще много и упорно потрудиться, чтобы успешно выполнить все обязательства.

Б. МИЛЕВСКИЙ.

На десять дней раньше

Промышленные предприятия Великого Устюга и района в честь декабрьского Пленума ЦК КПСС досрочно на декаду завершили годовой план выпуска валовой продукции.

Коллективы щетино-щеточной фабрики, головного маслозавода, Кузинской ремонтно-эксплуатационной базы, артелей «Металлист» и имени Островского, фанерного завода «Новатор», выдали продукции сверх годового плана более чем на три миллиона рублей.

Труженики Сусоловского, Лойгинского и Улимского леспромхозов вывезли сверх плана десятки тысяч кубометров деловой древесины.

Передовые предприятия в декабре выдали много продукции в счет плана второго года семилетки.

П. ШАРНИН.

Рапортует комбинат «Череповецлес»

29 декабря коллектив комбината «Череповецлес» закончил выполнение плана первого года семилетки по выпуску валовой продукции, комплексной выработке и вывозке древесины. Досрочно выполнены социалистические обязательства по выходу деловой древесины и снижению себестоимости продукции. Будет вывезено на 210 тысяч кубометров деловой древесины больше, чем в прошлом году. Комплексная выработка вместо 364 кубометров по плану достигнет не менее 410 кубометров. По сравнению с прошлым годом комплексная выработка на списочного рабочего увеличилась на 78 кубометров, или на 23 процента.

Перевыполнен план по пилопилению, шпалопилению, выпуску стандартных домов, картона и железобетонных изделий.

Особенно хорошо работали Кадуйский, Кожвинский, Северный, Белоручейский, Бабаевский леспромхозы, комбинат имени Желябова, завод железобетонных конструкций.

Н. КРЮКОВ,
начальник комбината «Череповецлес».

Пропагандист передового опыта

В обкоме КПСС состоялось совещание заведующих красными уголками на животноводческих фермах. Товарищи рассказали о том, как красные уголки помогают партийным организациям в развертывании социалистического соревнования за под'ем животноводства, в распространении передового опыта, проводят культурно-просветительную работу.

Устюженская районная библиотека шефствует над красным уголком на ферме в колхозе имени XIII годовщины Октября. Работник библиотеки К. Ф. Шлямина поделилась тем, что сделано красным уголком в борьбе за увеличение надоев молока, за действенность социалистического соревнования среди животноводов.

Наблюдения за работой доярок показали, что при одинаковых условиях две из них получают разные результаты. Так, тов. Кузнецова использует каждую возможность, чтобы поднять надои. И корма подготавливает, и автопоилки проверит, и за животными ухаживает на совесть. А другая доярка — трудилась с прохладцей. Автопоилки засорились, и коровы несколько дней оставались без воды. Тогда в красном уголке провели совещание доярок, показали, в чем причина неудач этой доярки. Та поняла свою ошибку, более активно стали трудиться и другие.

Большую роль в распространении трехкратной дойки в бригаде «Передовик» сыграли беседы лучшей доярки М. И. Егоровой, рассказ о ее работе. Благодаря применению трехкратной дойки, улучшению ухода, надои молока увеличились на 400—450 килограммов.

Опытные доярки Храброва, Егорова, Кузнецова учат молодых. Сначала молодежь неохотно шла на ферму, но когда провели собрание девушек, работающих в колхозе, на ферму пришли три с десятилетним образованием.

В своей работе красный уголок опирается на актив, интеллигенцию.

Тов. Шлямина высказала претензии в адрес председателя колхоза тов. Николаева, который мало еще беспокоится о красном уголке в бригаде, находящейся в городе.

М. И. Балашова из колхоза «Ленинский путь» Мякснинского района подчеркнула значение совместной работы заведующего красным уголком с партийной организацией, советом бригады.

В красном уголке наглядная агитация отражает то, чем живет ферма, за что борется. Из нее можно узнать и о росте поголовья скота за несколько лет и о социалистических обязательствах доярок, свинарок, табанов, о том, каковы надои за сутки, за пятидневку, кто идет впереди. Есть радио, газеты и журналы. Доярки охотно приходят в свободные минуты в красный уголок, принимают участие в художественной самодеятельности. Силами животноводов дано 12 концертов и сделано семь выездов по району. Организуются лекции, беседы. Существует книжная выставка. Выпускаются «боевые листки». Продавец сельпо приходит на ферму с книгами.

Т. А. Хохрякова из колхоза имени XXI с'езда КПСС Бабаевского района остановилась на том, как они организуют социалистическое соревнование на ферме, регулярно подводят его итоги и обнародуют их. Победителю ежедневно вручается красный флажок. Число передовых доярок растет. Многие уже выполнили социалистическое обязательство. Тов. Хохрякова поделилась тем, как прошел в колхозе вечер чествования лучших доярок.

И. М. Левин из колхоза «Красная Явенга» Вожегодского района, И. М. Беляев из колхоза «Организатор» Кадуйского района отметили, что в работе красных уголков еще много недостатков. Больше хотелось бы видеть заботы о деятельности красных уголков, о создании в них хороших условий со стороны правлений колхозов.

О систематической культурно-просветительной работе, пропаганде сельскохозяйственной литературы среди животноводов совхоза «Петриневский» Череповецкого района рассказала Л. М. Круглова. Она заявила, что на ферме проводятся беседы о декабрьском Пленуме ЦК КПСС, что они вызывают большой интерес животноводов, одобрение их мудрой политики партии.

Н. М. Бородина из колхоза «Завет Ленина», Усть-Кубинского района, З. Н. Лычагина из колхоза имени Ленина Вологодского района поделились опытом использования сельскохозяйственной литературы в пропаганде передового опыта, борьбе за выполнение социалистических обязательств, рассказали об организации зооветучебы, соревновании с другими колхозами, которое помогает двигаться вперед, использовать опыт товарищей.

Заведующие красными уголками побывали в колхозе имени Ленина, Вологодского района.

А. КИБАРДИНА.

Виктор КОРОТАЕВ.

На стыке двух лет

Вся Вологда от инея бела,
Настойчивей морозовы укусы.
Зато международная шкала
Надежнее теперь
сдружилась с плюсом.
В полях —
звенящий мраморный туман.
Кругом снега, снега...
Смотрю и верю:
Не реки,
а молочный океан
Сегодня затопил
кисельный берег.
Хваленая Америка сдает.
Уже сегодня.
То ли завтра будет...
А ветер взлетов
каждый новый год
Нам только шире
расправляет груди.
Страна живет.
Дерзаньями полна —
В космические дебри
стала вхожа.
И в храме мироздания
Луна
Для нас
всего лишь значится
прихожей.
Несется время.
Год сменяет год.
Как будто бы
штурмующие роты,
Что друг за другом
движутся вперед
На подступах
к коммуновым высотам.

Шофер лесовозной машины Шиглинского лесопункта, Вабаевского леспромхоза, коммунист Анатолий Тимофеевич Ванюхин за 11 месяцев не только выполнил, но и перевыполнил свое социалистическое обязательство—вывез 7287 кубометров древесины в хлыстах. В декабрьские дни он доставит на нижний склад еще 800 кубометров леса. Сейчас опытный водитель машины делает по три рейса и вывозит по 40 и более кубометров леса в день при норме 22.

На снимке: А. Т. Ванюхин. Фото **А. Жидкова.**

Человек большого труда

НАШИ ДЕПУТАТЫ

Над дверью вспыхнула лампочка: «Вход запрещен». Там, в темной комнате, идет сеанс рентгеноскопии.

У аппарата—двое в белом. Одна из них—высокая, статная—фельдшер Александра Сергеевна Люскова. Нет, пожалуй, в Междуреченском районе человека, который бы не знал этой женщины. Многие обращаются к ней. Ко многим она является сама. То с медицинской сумкой на плече она идет, чтобы сделать прививку детям, то проводит осмотры взрослого населения в целях профилактики.

Не держат советского медика ни морозы, ни бездорожье. Простая, доступная для всех, она не отказывает ни в одной просьбе. Если нет транспорта, или невозможно ехать из-за распутицы, шагает пешком, спокойная, уверенная в своей прекрасной цели. И, видя это, невольно думаешь: велик и благороден твой труд, сельский фельдшер!

Десять лет назад Александра Сергеевна окончила медицинскую школу, но не ограничилась полученными знаниями. Работая все годы в Шуйском, она постаралась всесторонне изучить свое дело, овладеть несколькими смежными специальностями. Главный врач районной больницы М. Ф. Драчева так рассказывает о Люсковой:

— Это—не только фельдшер. Она может быть точной, исполнительной хирургической сестрой на операциях, освоила флюорограф и самостоятельно делает рентгеновские снимки. Врачи, фельдшера обязаны лечить, а еще в большей степени предупреждать заболевания. Среди коллектива нашей больницы есть люди активно ведущие профилактику. В числе их —Александра Сергеевна Люскова.

Не каждый человек легко поддается медицинскому осмотру, многие избегают его. Таких людей нужно убеждать, доказывая их легкомысленное отношение к своему здоровью. Много усилий пришлось приложить Александре Сергеевне, прежде чем все женщины деревни Брюхов Починок стали регулярно являться на осмотры.

Всегда быть с народом, всегда приносить пользу народу — такова краткая характеристика большого труда, который несет А. С. Люскова. Можно много рассказывать о том, как она работает в обществе Красного Креста, за что прислали ей из Вологды Почетную грамоту, как шесть лет бессменно редактировала лучшую в районе стенную газету «Пульс» и была награждена за это.

Не в меньшей степени Александра Сергеевна Люскова известна в районе, как народная избранница,—депутат Сухонского сельского Совета. Она с честью оправдывает доверие избирателей.

На первой сессии сельского Совета были образованы постоянные комиссии. Руководить одной из них — по торговле и общественному питанию—поручили тов. Люсковой. После сессии она созвала членов комиссии, обсудила с ними возложенные на комиссию обязанности. Радиус действия у депутатов не малый: лесные поселки Пустошуйск и Шиченга, Двиницкий сплавной рейд, Мотыри и ряд деревень. Зоркий и придирчивый глаз депутата должен неустанно следить, как обслуживается население, полностью ли удовлетворяются его потребности и запросы.

По предложению председателя комиссии исполком сельского Совета решил на очередной сессии поставить вопрос о торговле и общественном питании. Сессии предшествовала большая работа. Каждый член комиссии получил от председателя подробный инструктаж, где и что проверить, на что обратить внимание, кого взять в помощники.

Районный центр Александра Сергеевна оставила за собой. Вместе с депутатом Г. Н. Журавлевой, работниками санитарно-эпидемической станции она проверяла, как хранится мука, соблюдаются ли требования гигиены в пекарнях, хорошо ли приготовляют пищу в столовых, соблюдаются ли правила советской торговли в магазинах.

Проверка дала обильный материал, выявила многие недостатки. Стыдно было работникам пищекомбината, когда депутаты укоризненно качали головой, увидев в цехе хлам и грязь.

По материалам комиссии вопрос был обсужден на сессии и приняты меры к улучшению торговли и общественного питания.

За последнее время в ряде магазинов Сухонского сельсовета заметно улучшилось обслуживание покупателей. Значит, труд депутата не пропал даром.

У Александры Сергеевны есть семья, дети. И люди, хорошо знающие ее, нередко задают вопрос: как она находит время для такой большой общественной работы?

Конечно, бывают дни, когда чувствуется усталость, как и у всякого трудолюбивого человека. Но усталость проходит, а большая кипучая энергия остается. Остается и горячая любовь к Родине, к замечательному советскому народу, которому служит депутат.

М. БАРЫШЕВА.

ДРУЖБА

В ноябре коллектив Вологодского паровозного депо столкнулся с серьезными трудностями в работе: был увеличен план под'емочного ремонта паровозов. Чтобы справиться с заданием, требовалось иметь дополнительно свыше тридцати рабочих. Набрать такое количество людей и быстро обучить их не представлялось возможным.

Парторганизация депо посоветовалась с рабочими. И вот тут проявились замечательные качества советских людей, их поистине патриотическое отношение к судьбам родного предприятия. Старший машинист Иван Александрович Шириков сказал:

— Моя бригада берется отремонтировать своими силами маневровый паровоз «ЭМ 728-54».

Эта работа не входила в обязанность бригады, но члены ее прекрасно понимали, что в создавшихся условиях лучше их никто не отремонтирует машину. Ведь они изучили ее до деталей и хорошо знают, какого ремонта требует та или иная часть.

При участии слесарей они приложили немало труда, который увенчался успехом. Паровоз был отремонтирован в срок и хорошо.

Бригаде И. А. Ширикова одной из первых в депо присвоено звание бригады коммунистического труда. Все ее члены — люди, прославившие себя самоотверженной работой на транспорте. Машинист С. А. Андреев награжден орденом Ленина, машинисты В. М. Баранов и Ф. А. Шорохов имеют ряд благодарностей. Сам бригадир отмечен высокой правительственной наградой — орденом Ленина и значком «Почетный железнодорожник». Годовое задание бригада выполнила за девять месяцев.

Иван Александрович Шириков не только хороший бригадир, но и чуткий человек. Однажды помощник машиниста В. А. Курков пришел на работу в брезентовых полуботинках, хотя на улице стоял мороз. Иван Александрович удивился: ведь Курков, как и все остальные, получил спецодежду, в том числе и валенки. Бригадир заинтересовался, спросил, где валенки.

— Сыну отдал. Ему в школу не в чем ходить, — смущенно ответил Курков.

Иван Александрович не успокоился, получив такой ответ. Он пошел на квартиру к Куркову и узнал, что в его семье десять человек. Из-за скромности товарищ скрывал, что иногда приходится трудновато.

На другой же день в месткоме договорились об оказании тов. Куркову единовременной помощи.

Поддержка друзей подбодрила помощника машиниста. Он стал работать еще лучше.

Можно привести немало примеров коммунистического отношения к труду и человеку со стороны членов бригады И. А. Ширикова. И каждый из них—яркое свидетельство того, что бригада руководствуется в своей жизни замечательным правилом: «Один за всех и все за одного». В этом источник ее трудовых успехов.

Ф. КОРЮКИН.

БЛАГОРОДСТВО ДУШИ

Его всегда можно видеть на ногах; с раннего утра до позднего вечера, то около конюшни, то на ферме, то на гумне, где идет сортировка тресты. Ходит он, чуть прихрамывая на правую ногу, словно зашиб ее в коленке. Но, оказывается, это протез. «Нога, — привычно поясняет Николай Степанович, — под Варшавой осталась»...

Много поколесил по фронтам артиллерист Голубев. Бился под Воронежом, освобождал Харьков, стоял на Курской дуге, его орудие грохотало у седого Киева, под стенами Тернополя, Ровно. Выстрелы его смолкли близ Варшавы. Не раз смотрел Голубев смерти в глаза, но когда это было на поле боя, у грозного орудия, ничего. Другое дело безоружным, в окружении врагов; пришлось пережить и такое.

Это случилось у станции Аратов, недалеко от Курска, в апреле 1943 года. Несколько дней артиллеристы отбивали атаки немецких танков, которые лезли на батарею со всех сторон. Горстка храбрецов не хотела отступать, но орудия были разбиты, гранаты и патроны иссякли. Раненых, еле державшихся на ногах, немцы отвели в здание бывшей школы, там держали несколько дней. Фашистские громилы задумали сжечь школу вместе с военнопленными.

— Мы случайно узнали об этом, — говорит Николай Степанович, — разбили окна и выпрыгнули со второго этажа. Немцы, видимо, не ожидали этого, охрана была небольшая. Почти всем удалось скрыться в плавнях, потом вышли в лес, захватили три немецкие подводы с оружием и пробились к своим. В эти дни больше всего я берег фуражку, в козырьке ее был зашит партийный билет.

Вскоре снова загрохотало орудие Голубева.

— Веселое это было время, — вспоминает бывший солдат. — Гнали врага с Украины, выкуривали, как мышей, из Румынии и Польши.

Солдатский путь Николай Степанович кончил пятого августа 1944 года. Стояли у большого дубового леса. Батарея меняла позицию, машина что-то закапризничала. Остановились недалеко от хутора. И вдруг оттуда неожиданно появились танки. Орудие к бою! Жарковато пришлось, артиллерист остался один, но огонь продолжал, удалось подбить два танка и броневик. Пехотинцы рядом в окопах повеселели, видя, что у немцев замешательство. Вдруг выполз еще один танк из лощины и пустил болванкой по орудию.

— Вот и отвоевался, ногу почти начисто перебило. Семь месяцев отлежал в госпитале, три операции сделали, пришлось ногу укоротить. Орденом Славы наградили, уже дома в военкомате вручили.

В ту пору Николаю было всего двадцать лет. Много передумал он бессонными госпитальными ночами: куда? Решение было одно — вернуться в родной колхоз — и инвалиду работа найдется. Приняли хорошо. Подобрали дело — кладовщиком стал.

В кладовой Николай Степанович работал недолго, тянуло к живому делу. Ему предложили идти на ферму бригадиром. Многие отговаривали: «Куда ты с одной ногой, столько хлопот». Голубев настоял на своем и десять лет вел животноводство, ферма была одной из лучших в колхозе. Когда создали комплексные бригады, пришлось перейти на другую работу. А через год попросили быть бригадиром. Хозяйская жилка и умение работать с людьми, то, что нужно руководителю бригады, у него есть. Но вот как быть с передвижением, бригада большая — четыре деревни. «Лошадь выделить, — решили колхозники, — для такого человека не жалко».

И коммунист Голубев оправдал надежды людей, дела идут хорошо. Бригада стала передовой в бывшем, теперь укрупненном колхозе имени Ленина, ставшем самым мощным хозяйством в Чебсарском районе. На ферме стоит сто пятьдесят голов скота, удои коров поднялись до 2250 килограммов, прирост по сравнению с прошлым годом составил 350 килограммов. Бригада получила доход с каждого гектара посевов льна по девять тысяч рублей, вырастила неплохой урожай зерновых и засыпала 540 центнеров семян — больше всех других в колхозе.

— Люди у нас хорошие, — рассказывает Николай Степанович, — трудолюбивые. Доярки Людмила Александровна Севастьянова, Ольга Игнатьевна Смирнова и Надежда Семеновна Смирнова любят свое дело. Зайдешь на двор — всегда порядок там. Или вот птичница Валентина Александровна Беляева. По 120 яиц от несушки получила она в этом году. С такими людьми под силу задачи семилетки. Сделать, конечно, нужно много, но ведь зато мы и называемся советскими, что свершаем такое, чему подчас сами удивляемся...

— Да разве можно киснуть, когда все кругом кипит, прет вверх, — говорит, давно утвердившийся в жизни, бывший артиллерист. Благородство души и поступков этого человека поражают даже уже привыкших видеть его шагающим, прихрамывая, по рабочим тропкам и дорогам своей бригады. К боевым наградам Николая Степановича Голубева прибавилась еще одна — людская слава.

А. КАВИН.

Делается это так...

Вся Пришекснинская равнина от Крохина до Чайки заставлена стогами сена колхоза имени Сталина, Белозерского района. Чтобы их перевезти к животноводческим фермам, требуются тысячи подвод и еще больше рабочих рук.

Механизаторы нашли другой выход. Тракторист И. Матвеев первым начал перевозить сено на тракторных санях, не разбирая стога. Делает он это так: стог охватывает цинками и при помощи трактора затаскивает его по планкам на сани. Вот перемещен один, другой стог. Остается подгрести сено на ложе. Никаких потерь.

Также невредимыми перемещаются стога с саней у ферм. Сено охватывается тросами или веревками, концы которых прикреплены к столбу или пню. Трактор с санями уходит, а стога остаются.

М. ИВАНОВ.

Звезда над фермой

Конечно, звезда над Высотинской фермой колхоза «Красный трудовик» не похожа на те звезды, что сияют электрическими огнями над копрами передовых шахт. Вырезана она из куска фанеры и обтянута кумачом. От солнца, дождей и ветров кумач со временем потерял свою первоначальную яркость. И тем не менее, эта звезда, прибитая к коньку крыши, дорога всем, кто трудится на ферме. Дорога потому, что является признанием силы коллектива доярок, еще в прошлом году завоевавших первенство в соревновании среди молодежных ферм Устюженского района.

Когда в Москве собрались лучшие люди страны на XXI с'езд КПСС, коллектив фермы взял обязательство в первом году семилетки надоить от каждой коровы по 2500 килограммов молока. С тех пор доярки не знали покоя. Чуть свет, приходили они на свой старенький скотный двор, убирали в стойлах, кормили и поили коров, вылаивали молоко до последней стойки.

Маловато было сена, зато выручали барда и силос. Девушки старались досыта кормить коров, ежедневно выпускали их на прогулку, чистили. И день за днем надои повышались. По вечерам, подводя итоги, это с удовлетворением отмечала Мотя Краснова, заведующая фермой.

Летом дневную дойку проводили на пастбище, а на ночь щедро наполняли кормушки свежей зеленой травой, в колоды наливали ключевую воду.

Долгое время впереди шла Мария Андреева. Удои в ее группе были самыми высокими не только на ферме, но и по колхозу. Второе место прочно удерживала Валя Беляева, четвертое—Зина Березкина. Никто не завиловал успехам Андреевой, но и Беляева, и Березкина всегда мечтали опередить подругу.

Валя, более горячая и настойчивая, упорно добивалась своего. С каждым месяцем разрыв в надоях у двух лучших доярок уменьшался. В августе он равнялся четырем килограммам, а в сентябре Валентина резко вырвалась вперед, надоив на сто килограммов молока от коровы больше Андреевой. В начале октября она выполнила свое годовое обязательство.

...Страну облетела и нашла отклик в горячих сердцах молодых животноводов весть о созыве очередного Пленума ЦК КПСС. С новой силой вспыхнуло соревнование на ферме.

Общая цель еще больше сблизила девушек. Что бы они ни делали—носили ли воду или приготовляли корма—всегда стремились помочь друг другу.

И вот первый рубеж взят! Ферма перевыполнила годовое обязательство. За одиннадцать месяцев получено по 2590 килограммов молока от коровы, почти на 600 килограммов больше, чем за это же время прошлого года.

Рады подруги успеху Вали. 2953 килограмма молока от коровы—таков ее ответ на высокую награду ЦК ВЛКСМ—значок «За успехи в развитии животноводства».

Высотинские доярки не уронили чести, удержали за собой красную звезду, водруженную над фермой комсомольцами. А она стала для них поистине путеводной, зовущей к большим трудовым победам.

Н. КОНСТАНТИНОВА.

В бригаду пришел конструктор

— Сбился с толку, а разметку отверстий на изоляционной плите сделать не могу,—жаловался конструктору Малышеву бригадир электромонтажников Челпанов.—Стоит все дело. Нет ли у тебя шаблона? Точность нужна, иначе сам знаешь...

— Помочь не смогу: нет у меня шаблона.

— Как же быть?

— Подумать надо, а проставить нельзя, — спокойно советовал конструктор.

— Думал, да еще как думал, и все ни к чему. Может, как говорят, двойной тягой двинем...

— Пожалуй, на это столько энергии тратить не следует. Выполняй другую работу, а я разберусь с отверстиями.

— Век не забуду,—говорил обрадованный Челпанов.

Малышев шел, размышляя. Строил планы об оказании срочной помощи бригаде. Ему передалось волнение электриков, борющихся за звание коллектива коммунистического труда.

Вскоре Малышев уже был в городе, сидел за столом облпроекта, просматривал чертежи, схемы, каталоги. Наконец, разыскал то, что требовалось. Он держал в руках точное описание разметки отверстий на изоляционной плите для крепления реле времени. Все расчеты, перенесенные в записную книжку, стали достоянием бригады. Работа наладилась, задание стало выполняться без задержки.

Бывший моряк Северного флота, настойчивый и неутомимый конструктор, Малышев много раз выручал не только бригаду, но и цех. На знакомство с новинками технических изданий он не жалеет времени и неизменно извлекает из этого пользу для всего коллектива.

Однажды, просматривая в облпроекте свежие каталоги с описанием новых приборов и машин, он натолкнулся на оригинальной конструкции автоматический пускатель. Такой прибор изготовлял один из электромеханических заводов. У Малышева мелькнула мысль: «Вот бы нашим машинам такие пускатели! Они удобны, малогабаритны, легки».

Резкая контрастность в сравнении приборов была весьма очевидной. Прежде чем собрать пульт управления к новой машине, следовало получить с разных предприятий страны магнитный пускатель, тепловое реле, выключатели, а затем смонтировать все это в металлическом сварном шкафу. Тратилось много рабочего времени и металла, прибор получался большого размера, не совсем удобный в работе.

Конструктор Малышев решил посоветоваться с главным инженером завода.

— Василий Александрович, — рассказывал он, — мне довелось просмотреть каталог электромеханического завода. В нем оригинальные автоматические пускатели. Нельзя ли их приобрести для наших машин?

Главный инженер внимательно выслушал конструктора, а потом попросил:

— Загляни в облпроект и попроси каталог. Посмотрим.

Просьбу Малышев выполнил быстро, а потом томился в ожидании: одобрят или отвергнут его предложение. И было большой неожиданностью для конструктора, когда главный инженер Зыков сказал:

— Вам, Малышев, выписано командировочное удостоверение на электромеханический завод. Поезжайте, подберите самые удобные автоматические пускатели, узнайте о всех подробностях оформления заказа.

На заводе главный конструктор помог Малышеву отобрать подходящие приборы. Потом через соответствующие плановые организации поступила заявка. Автоматические пускатели начали прибывать на завод. Их приладили на гидротележки, рольганги, транспортеры. Отпала лишняя работа у монтажников и большая забота у снабженцев. Теперь поставляет один завод то, что раньше поступало с трех-четырех предприятий и не всегда регулярно.

Молодой конструктор помог заводу быстрее освоить магнитные станции к лесопильным рамам. Раньше их присылали готовыми, а нынче сказали: «Делайте на месте своими силами». И снова главный инженер Зыков пригласил к себе Малышева.

— Без электрического оснащения, — говорил он, — наши лесопильные рамы не считаются законченными. Электрикам открываем «зеленую» улицу. Поезжайте к поставщику за опытом.

В течение декады конструктор изучал производство таких станций. Беседовал с рабочими, специалистами. С собой он привез необходимую техническую документацию, шаблоны, расценочные ведомости и другие пособия. С большой радостью его встречала бригада Челпанова.

— Хвались, дружище, каков успех?— спрашивали его электрики.

За первой магнитной станцией появилась вторая, третья. Их испытали и, убедившись в безупречной работе, стали отправлять вместе с рамами. Сейчас таких станций в цехе несколько. Малышев смотрит на них и, радуясь, говорит:

— Все меньше становится задолженность завода по таким станциям. Период освоения позади, теперь бригада хорошо справляется с делом.

В последнее время скопилось восемь лесопильных рам «РД50-3», а заказчику нельзя отправить ни одной из-за отсутствия регуляторов возбуждения для узлов подачи. Электрику Юрию Захаренко передали соответствующие расчеты, и он взялся за перемотку регуляторов.

— И делаем, — не без гордости сообщил Малышев, — первый регулятор готов.

Сроднился конструктор с бригадой электриков. Любое сложное задание сообща выполняется быстрее и легче. И когда докатилась до Вологды весть о том, что инженер Одесского машиностроительного завода В. А. Шепталин пошел работать в цех, помогать коллективу на месте решать все сложные вопросы, Эдуард Малышев сказал:

— Благородный поступок! Производственники давно ждут такой помощи.

Спустя несколько дней, на столе председателя завкома лежало заявление конструктора Малышева. Он просил закрепить его за бригадой слесарей электромонтажников механосборочного цеха, вступившей в соревнование за почетное звание коллектива коммунистического труда.

«Хочу, — писал он,—повседневно практически помогать молодому коллективу».

Просьба была удовлетворена.

Ст. ИВАНОВСКИЙ.

Вологда завод «Северный коммунар».

Выставка книг для новаторов

Интересная выставка литературы сделана в областной библиотеке. Она названа «В помощь рационализатору». Здесь представлено свыше двухсот книг и брошюр по лесной, текстильной, судостроительной и другим отраслям промышленности.

Центральное место отведено металлургии и машиностроению. «Применение кислорода в конвертерном производстве стали», «Электронные приборы в металлургии», «Автоматизация машиностроительных процессов», «Станки и приборы для динамической балансировки», «Радиотехнические методы контроля изделий» — эти и многие другие книги могут служить ценным пособием для рационализаторов и изобретателей.

Г. НИКОЛАЕВ.

Электрифицировано 2000 километров путей

Каких успехов добились электрификаторы стальных магистралей в 1959 году? С таким вопросом корреспондент ТАСС обратился к заместителю начальника главного управления электрификации и энергетического хозяйства министерства путей сообщения Д. И. Ворожейкину. От что он рассказал:

В первом году семилетки на электровозную тягу переведено еще около 2000 километров. Протяженность электрифицированных стальных путей превышает сейчас одиннадцать тысяч километров. На многих направленных направлениях электровозы перевозят большегрузные составы с углем, лесом, строительными материалами, нефтью, металлом, хлебом.

Полным ходом идут работы на самой протяженной магистрали страны Москва—Иркутск (5333 километра), электрификация которой завершится с основном летом 1960 года. В текущем году на этом направлении вступили в строй такие крупные участки, как Рязань—Сасово, Сызрань—Инза, Тайга—Мариинск, Черемхово—Зима. Таким образом, 3500 километров—большая часть великого сибирского пути—переведена на электровозную тягу. И только на двух небольших участках Сасово—Инза и Макушино—Исиль-Куль еще временно сохранились паровозы и тепловозы.

Электрификация этой магистрали имеет огромное народнохозяйственное значение. Заметно повысилась скорость движения поездов, а это означает, что увеличилась пропускная способность дорог. Сокращаются расходы на эксплуатацию железнодорожного транспорта, улучшаются условия работы машинистов, повысилась производительность труда.

Впервые в стране на Красноярской дороге большой участок электрифицируется на переменном токе. Это позволит сэкономить много денежных и материальных средств. Почти в два раза уменьшается число тяговых подстанций. Значительно сокращаются сроки и об'ем строительных работ, а также расход медного провода для контактной сети. Сейчас электровозы переменного тока курсируют между Красноярском и Чернореченской. Завершаются строительно-монтажные работы на участке Красноярск—Клюквенная.

Немало сделано в Европейской части страны. На электровозную тягу до Курска переведен весь южный ход Московской дороги. Несколько дней назад первые электровозы прошли между Харьковом и Белгородом. Большие работы ведутся на участке Белгород—Курск, который вступит в эксплуатацию в будущем году. Электровозы из Москвы через Курск и Харьков станут водить грузовые и пассажирские составы до станции Иловайское. Это расстояние, превышающее 1.200 километров, грузовые и пассажирские поезда будут проходить значительно быстрее.

Электрифицируется Донецкая дорога. Электровозы стали курсировать между станциями Днепропетровск—Чаплино — Ясиноватая. С пуском этого участка донецкий уголь начал быстрее поступать на металлургические заводы Днепропетровска.

Первые электропоезда прошли в этом году и по многим пригородным линиям. Они связали Москву с Волоколамском и Малоярославцем. Новые электрифицированные участки сдаются в эксплуатацию на Киевской и Приволжской дорогах.

Новости дня

МОЩНАЯ КОКСОВАЯ БАТАРЕЯ

Строители и монтажники индустриального Липецка одержали крупную трудовую победу. На Ново-Липецком металлургическом заводе вступила в строй мощная коксовая батарея. Она оснащена совершенными контрольно-измерительными приборами и другой современной техникой.

На предприятии начато сооружение новой коксовой батареи. В текущем семилетии на Липецкой Магнитке будет создан один из самых мощных в нашей стране коксохимический цех.

УРАЛЬСКИЕ АЛМАЗЫ

На Северном Урале в верховьях реки Вишеры, притока Камы, геологи Уральского геологического управления открыли новое месторождение богатых россыпей алмазов. Уже разведанные запасы этого ценного минерала в новом районе позволят увеличить добычу алмазов на Урале не менее чем в десять раз.

Уральские алмазы используются в ювелирной промышленности для изготовления высококачественных бриллиантов.

ТАМ, ГДЕ БУДЕТ УСТЬ-ИЛИМСКАЯ ГЭС

На днях из Братска самолетом и месту намечаемого строительства Усть-Илимской ГЭС вылетела группа изыскателей Ангарской экспедиции института гидроэнергопроект, возглавляемая Л. Е. Медведевым. Она должна будет изучить монолитность скального дна Ангары, берегов реки и выбрать наиболее выгодный створ будущей гидростанции. Непрерывно будут производиться здесь и гидрологические наблюдения. Изыскатели приступили уже к буровым работам.

В начале января из Братска к створу Усть-Илимской ГЭС по льду Ангары отправится колонна автомашин, которая доставит к месту изысканий передвижную электростанцию, скоростные буровые станки и другое оборудование. Сюда прибудет также еще одна группа изыскателей.

(ТАСС).

У наших друзей

НОВАЯ ГЭС КИТАЯ

В канун нового года в провинции Фуцзянь, Восточный Китай, началось строительство одной из крупнейших в стране Цзяньльской гидроэлектростанции. Мощность агрегатов новой ГЭС, возводимой на реке Цзяньци, составит 1 миллион киловатт. В узком горном ущелье строителям предстоит возвести высокую бетонную плотину, в результате чего образуется искусственное море об'емом 34 миллиарда кубометров.

ГЭС будет вырабатывать в год 4,2 миллиарда киловатт-часов электроэнергии, то есть столько же, сколько было дано всеми электростанциями Китая в 1949 году.

В настоящее время на месте небольшой деревушки создана строительная площадка ГЭС и вырос целый городок гидростроителей. Из Пекина, Шанхая, Чанчуня, Шэньяна и других городов республики на стройку прибывают экскаваторы, автомашины и другая техника. В строительстве Цзяньцзиской ГЭС китайским рабочим и инженерам оказывают помощь советские специалисты. Сооружение ГЭС будет завершено в течение 4—5 лет.

Реки провинции Фуцзянь таят большие запасы гидроэнергии. По запасам «белого угля» Фуцзянь занимает первое место среди приморских провинций КНР.

ТРУДОВЫЕ УСПЕХИ

Металлургическая промышленность Польши выполнила досрочно годовой план. До конца года эта отрасль промышленности дополнительно произведет около 70 тысяч тонн стали и 80 тысяч тонн прокатных изделий. Текущий год был годом дальнейшего значительного развития польской металлургии. В этом году выплавлено свыше 6 миллионов тонн стали, то-есть в 4 раза больше, чем в 1938 году. Производительность труда во всей металлургической промышленности возросла на 13 процентов, а в доменных цехах — более чем на 20 процентов по сравнению с 1958 годом.

Раньше срока

Как сообщает Болгарское телеграфное агентство, болгарские шахтеры на 10 дней раньше выполнили годовую программу, добыв свыше 15.100 тысяч тонн каменного угля. Они перевыполнили план на 2.370 тысяч тонн угля, что превышает всю добычу 1939 года.

В 1958 году в Болгарии на душу населения приходилось 1.649 килограммов угля, а в настоящее время —2.000. По добыче угля на душу населения Болгария выходит на одно из первых мест среди передовых стран мира.

В соответствии с государственным народнохозяйственным планом в 1960 году вступят в строй новые шахты, что позволит поднять добычу до 17.390 тысяч тонн угля.

В НАРОДНОЙ Республике Болгарии широко подхвачена инициатива знатной советской прядильщицы Валентины Гагановой. Одним из первых в стране перешел из передовой бригады в отстающую мастер хлопкопрядильного цеха фабрики «Болгария» в Софии Георги Пенев. Вскоре бригада начала выполнять, а затем и перевыполнять производственное задание.

На снимке: мастер Георги Пенев проверяет исправность машины.

Фото В. Иванова.

Болгарское телеграфное агентство.

США отказались продлить мораторий на испытания ядерного оружия

НЬЮ-ЙОРК, 29 декабря. (ТАСС). Корреспондент агентства Юнайтед Пресс Интернешнл сообщает из Огасты (штат Джорджия), что президент США Эйзенхауэр отказался продлить американский мораторий на испытания ядерного оружия, срок которого истекает в конце этого года. Как сообщает из Огасты корреспондент агентства Ассошиэйтед Пресс, это решение было принято на состоявшемся там совещании, в котором участвовали 15 высокопоставленных правительственных деятелей во главе с президентом Эйзенхауэром.

Агентство указывает, что американское правительство решило с 1 января положить начало периоду, названному им. «периодом добровольного прекращения испытаний ядерного оружия».

В заявлении президента Эйзенхауэра для печати говорится, что в течение этого периода Соединенные Штаты будут «продолжать активное осуществление своей программы исследований, усовершенствований и лабораторных испытаний оружия».

Однако в заявлении добавляется: «Хотя мы считаем себя вправе возобновить испытания ядерного оружия, мы не возобновим испытания ядерного оружия, не уведомив заранее о нашем намерении возобновить их».

В оправдание своего решения Эйзенхауэр ссылается на то, что на Женевском совещании о прекращении испытаний ядерного оружия советские эксперты якобы проявили нежелание «подвергнуть серьезному научному изучению эффективность сейсмической техники обнаружения подземных взрывов» и что в результате этого перспективы достижения соглашения о прекращении испытаний ядерного оружия будто бы ухудшились.

На сессии национального собрания ДРВ

ХАНОЙ, 29 декабря. (ТАСС). Как сообщает Вьетнамское информационное агентство, сегодня на сессии национального собрания Демократической Республики Вьетнам депутаты единодушно одобрили деятельность правительства за истекшие пять лет и основные задачи республики на 1960 год, изложенные в докладе премьер-министра ДРВ Фам Ван Донга.

Депутаты одобрили также закон о браке и семье.

Грандиозная программа дальнейшего развития сельского хозяйства СССР

За рубежом

Зарубежная печать уделяет большое внимание итогам работы Пленума Центрального Комитета Коммунистической партии Советского Союза.

Венгерская газета «Непсабадшаг» материалам Пленума отвела почти целую страницу. Они публикуются под общим заголовком «Советское сельское хозяйство перед новым под'емом». Подробно излагая выступление Н. С. Хрущева на Пленуме, газета подчеркивает успехи промышленного производства в Советском Союзе, добившегося за 11 месяцев нынешнего года увеличения выпуска продукции на 11,3 процента вместо 7,7 процента, предусмотренных планом «Непсабадшаг» отмечает также, что Советский Союз уже перегнал Соединенные Штаты Америки по производству животного масла на душу населения и по валовому производству молока.

«Непсабадшаг» подробно знакомит читателей с постановлением Пленума ЦК КПСС

Все центральные румынские газеты на видных местах и под крупными заголовками опубликовали изложение речи Н. С. Хрущева. «Скынтейя» помещает ее под заголовком «СССР с большим под'емом завершает первый год семилетки», «Ромыния либера» — «Успехи Советского Союза блестящи», газета «Стягул рошу» пишет в заголовке — «Сила СССР состоит именно в том, что действия партии переплетаются с действиями всего народа».

Газета «Скынтейя» выделяет слова Н. С. Хрущева, где он говорит, что Советский Союз имеет широкие возможности к концу семилетки догнать Соединенные Штаты Америки по производству мяса на душу населения, что враги социализма сейчас обескуражены победами Советского Союза, что, имея эти победы, СССР может увереннее двигаться вперед к новым достижениям.

Речь Н. С. Хрущева на Пленуме ЦК КПСС вызвала большой интерес в Англии Сообщая о его выступлении, газета «Таймс» подчеркивает, что Советский Союз перегнал США по производству масла. Газета «Файнэншл таймс» поместила отчет о выступлении Н С. Хрущева под заголовком «Производство масла в Советском Союзе выше, чем в Соединенных Штатах». Приводя статистические данные из доклада Н. С. Хрущева, газета подчеркивает его слова о том, что Советский Союз располагает всеми возможностями для того, чтобы в недалеком будущем сравняться с США по производству мяса.

Датская газета «Ланд ог фольк» поместила большую статью своего московского корреспондента, озаглавленную. «Сельское хозяйство Советского Союза на пороге коммунизма». 7-летний план будет выполнен в 4—5 лет» Газета приводит подробные сведения об успехах сельского хозяйства СССР излагает постановление, принятое Пленумом Корреспондент особо обращает внимание на быстрое развитие животноводства.

(ТАСС).

Демонстрация французских крестьян

ПАРИЖ, 30 декабря. (ТАСС). Политика французского правительства в области сельского хозяйства вызывает большое недовольство крестьянства. По сообщениям печати, вчера в городе Реймс состоялись митинг и демонстрация крестьян, в которых участвовало около 15 тысяч человек из 10 департаментов. Демонстранты несли плакаты с лозунгами, требующими, чтобы правительство повысило цены на сельскохозяйственные продукты.

Разоружение—путь к благосостоянию и независимости

ДЖАКАРТА, 30 декабря. (ТАСС). Газета «Хариан ракьят» публикует сегодня заявление председателя международного об'единения профсоюзов трудящихся сельского и лесного хозяйства Чугито, в котором отмечается, что сейчас имеется широкая возможность для всеобщего и полного разоружения, предложенного Председателем Совета Министров СССР Хрушевым.

Для трудящихся Индонезии, говорится в заявлении, это предложение дает возможность развития промышленности в своей стране, возможность улучшения их экономических и социальных условий. Оно также означает уменьшение опасности иностранного вмешательства, которое страна испытала в прошлом. В связи с этим рабочие Индонезии, так же как и политические деятели страны, всецело поддерживают предложение о всеобщем и полном разоружении.

КРАТКИЕ СООБЩЕНИЯ

Премьер-министр Индии Неру принял председателя государственного комитета Совета Министров СССР по внешним экономическим связям С. А. Скачкова и имел с ним беседу о состоянии экономического сотрудничества между Индией и Советским Союзом, а также о дальнейших перспективах этого сотрудничества, в частности о расширении существующих и строительстве новых промышленных предприятий в счет предоставленного Индии кредита в размере 1,5 млрд. рублей.

Представительство имама Омана в Каире опубликовало заявление, в котором говорится, что силы народного сопротивления в Омане провели несколько операций против английских колониальных войск в районе Фарана. Оманские партизаны взорвали бомбу замедленного действия близ английского склада боеприпасов в Фаране. Среди охраны склада имеются убитые и раненые.

В венгерском городе Сентеш закончено сооружение телевизионной ретрансляционной станции. Это четвертая ретрансляционная станция, созданная в стране за последние месяцы. Введение в строй новой станции позволит принимать передачи будапештского телецентра в четырех областях страны: Чонград, Бекеш, Бач-Кишкун и Сольнок.

Находившийся в Индии с визитом премьер-министр Камбоджи принц Нородом Сианук выехал на родину.

В Тиране подписан торговый контракт на 1960 год между албанскими внешнеторговыми организациями «Албимпорт» и «Экспортали» и греческой фирмой «Трансгецом». Об'ем товарообмена составит 3 миллиона долларов. Это—первое торговое соглашение за послевоенный период между албанскими организациями и греческой фирмой.

С большим успехом в Сиднее демонстрируется советский художественный фильм «Дом, в котором я живу». В газетных рецензиях дается высокая оценка этому фильму.

Близ Мангейма (ФРГ) упал и сгорел американский реактивный истребитель «Т-33». Пилот спасся на парашюте.

(ТАСС).

Бремя военных расходов

МОНТЕВИДЕО, 30 декабря. (ТАСС). Уругвайская печать продолжает уделять большое внимание вопросу сокращения расходов на вооружение латиноамериканскими странами. Комментируя предложение президента Чили Алессандри, газеты отмечают, что, хотя это предложение нашло положительный отклик в Латинской Америке, некоторые латиноамериканские страны продолжают приобретать вооружение.

Буржуазная газета «Маньяна» в опубликованной сегодня редакционной статье «Разоружение Латинской Америки—прочная надежа на повышение жизненного уровня» пишет: два миллиарда долларов, которые расходуют 20 латиноамериканских стран в год на приобретение вооружения и военного снаряжения, могли бы быть направлены на повышение жизненного уровня народов. Нынешние военные расходы поглощают огромную часть бюджета латиноамериканских стран, истощая таким образом их ресурсы и уменьшая фонды, которыми смогли бы располагать правительства для нужд просвещения, здравоохранения, развития сельского хозяйства и промышленности и других целей, необходимых для прогресса народов.

Вооружение, которое приобретают латиноамериканские страны, указывает «Маньяна», является, как правило, устаревшим, которое крупные державы сбывают, чтобы заменить его более современным.

Раскрытие контрреволюционных заговоров на Кубе

НЬЮ-ЙОРК, 30 декабря. (ТАСС). По сообщению агентства Ассошиэйтед Пресс из Гаваны, ссылающегося на газету «Революсьон», кубинские военные власти раскрыли три заговора против революционного правительства.

Участники заговоров обвиняются в том, что они замышляли террористические акты с целью вызвать в стране беспорядки во время рождественских праздников, а также готовили покушения на членов кубинского правительства.

Вторая домна Казахстанской Магнитки

КАРАГАНДА, 30 декабря. (ТАСС). Бригада Ивана Лопатюка уложила первые кубометры бетона в основание второй казахстанской домны. Этим начато строительство гигантской металлургической печи—одной из крупнейших в стране.

В беседе с корреспондентом ТАСС директор Карагандинского металлургического завода А. П. Попов рассказал:

— В текущем году об'ем работ, выполненных строителями Казахстанской Магнитки, увеличился втрое. Еще больший размах приобретет строительство завода в новом году. Дадут первую продукцию две домны, три коксовых батареи. Начата планировка площадки мартеновского цеха. Заложены литейный, электротермический, кузнечный цехи.

Во втором году семилетки завод даст первую продукцию—чугун, кокс и сульфат аммония, являющийся ценным удобрением для сельского хозяйства.

Ярослав Чиж рассказывает о работе Пленума

СЕЛО СТРУТЕНЬ (Львовская область), 30 декабря. (ТАСС). Герой Социалистического Труда Ярослав Семенович Чиж, принимавший участие в работе декабрьского Пленума ЦК КПСС, встретился вчера с земляками. На собрание колхозников сельскохозяйственной артели имени Шевченко, где он выступал, прибыли председатели колхозов, передовики животноводства всего Золочевского района.

Я. С. Чиж рассказал о рабочей обстановке, в которой проходили заседания Пленума, о решении насущных вопросов дальнейшего развития сельского хозяйства.

— Постановление Пленума ЦК КПСС,—заявил тов. Чиж,—нацеливает нас на быстрейшее решение важнейшей задачи—догнать Америку по производству сельскохозяйственных продуктов на душу населения. В этом направлении каждый из нас сделал уже немало, но должен совершить еще больше.

С этим мнением согласились все присутствующие. Уже в каждом колхозе района есть последователи Ярослава Чижа. Выступая на собрании, они выразили готовность соревноваться за увеличение производства свинины и снижение ее себестоимости. В будущем году каждый колхозный свинарь в районе берется откормить 500 свиней и снизить себестоимость центнера привеса до 300 рублей. Для этого по примеру Ярослава Чижа решено ввести зеленый конвейер для откорма свиней.

Собрание единодушно одобрило постановление Пленума ЦК КПСС и приняло новые обязательства по выполнению колхозной семилетки за три года.

Еще быстрее пойдем к коммунизму

СТАЛИНГРАД, 30 декабря. (ТАСС). С неослабным вниманием следили за работой декабрьского Пленума ЦК КПСС труженики сел Сталинградской области. В колхозах и совхозах сейчас горячо обсуждаются материалы и постановление Пленума.

— Декабрьский Пленум ЦК КПСС — говорит председатель колхоза «Деминский», дважды Герой Социалистического Труда П. З. Гвоздков, — выразил наши самые сокровенные думы и чаяния. Мы не пожалеем сил, чтобы как можно быстрее идти вперед, догнать и обогнать Соединенные Штаты по производству всех сельскохозяйственных продуктов.

Для быстрого роста у нас имеются громадные возможности. Скажу про свой колхоз. В нынешнем году, несмотря на сильную засуху, мы собрали с каждого гектара по 20 центнеров озимой пшеницы, а соседние хозяйства — в 2—3 раза меньше. Это — результат того, что мы применяли только сортовые семена, ввели правильные севообороты, создали на полях лесные защитные полосы на 530 гектарах.

Наше хозяйство крепнет из года в год. Мы приобрели 75 тракторов, 50 комбайнов, 56 автомобилей, увеличили стадо крупного рогатого скота до трех тысяч голов, свиней—до 3800. В этом большую помощь оказала нам кукуруза, под которой у нас занято 2700 гектаров.

Декабрьский Пленум ЦК партии открыл перед нами новые резервы роста сельского хозяйства. Теперь мы еще быстрее пойдем вперед.

ЧЕТВЕРТЫЙ АГРЕГАТ КРЕМЕНЧУГСКОЙ ГЭС ДАЛ ПРОМЫШЛЕННЫЙ ТОК

КИРОВОГРАД (Кировоградская область), 30 декабря. (ТАСС). Строители Кременчугского гидроузла одержали славную победу в соревновании за досрочное выполнение задания первого года семилетки! Пущен в эксплуатацию четвертый гидроагрегат.

Сейчас гидростроители берут на себя обязательство: в 1960 году — на два года раньше срока пустить все 12 агрегатов станции на полную мощность.

Борьба трудящихся Франции и Японии за свои права

По призыву профсоюзных организаций Франции 29 декабря по всей стране проводился день борьбы служащих торговых предприятий и банков, страховых компаний и органов социального обеспечения за удовлетворение требований о повышении заработной платы. Вечером в Париже должна была состояться массовая демонстрация служащих. Однако она была запрещена полицейскими властями. Федерация служащих ВКТ заявила протест против запрещения демонстрации, подчеркнув, что это «новое посягательство на права профсоюзов».

Продолжается забастовка работников радио и телевидения Франции. Бастующие добиваются улучшения своего материального положения.

Шахтеры острова Кюсю — одного из крупнейших угольных бассейнов Японии — об'явили 29 декабря забастовку. Рабочие 56 шахт, принадлежащих угольным компаниям «Мицуи» и «Мицубиси», требуют от предпринимателей обеспечения необходимых мер по технике безопасности на шахтах. Эти требования выдвинуты шахтерами в связи с участившимися несчастными случаями в угольной промышленности. Только за последние дни декабря на угольных копях компаний «Мицуи» и «Мицубиси» произошло несколько взрывов и обвалов, в результате которых погибло 34 шахтера и имелось большое число раненых.

В поддержку шахтеров Кюсю провели 29 декабря краткосрочные забастовки шахтеры Хоккайдо.

(ТАСС).

Мрачные итоги, безрадостные перспективы

БУЭНОС-АЙРЕС, 30 декабря. (ТАСС) Заканчивающийся 1959 год был одним из самых тяжелых для Аргентины. Он явился годом резкого ухудшения экономического положения, невиданного в истории роста инфляции и дороговизны, усиления репрессий против трудящихся и демократических кругов. Официальные представители и органы печати всех направлений единодушно признают, что в течение 1959 года Аргентина переживала тяжелый кризис. «Подводя итоги года,— пишет газета «Солусьонес»,—мы не можем сказать, что это был славный год для нашей страны». Как отмечает журнал «Экономик сэрвей», в течение 1959 года «усиливался экономический кризис в стране, обострялось финансовое положение». Менее чем за год количество бумажных денежных знаков в обращении возросло на 26 миллиардов песо и составило на 23 декабря 97.440 миллионов песо По данным правительства, дефицит государственного бюджета в 1958—1959 финансовом году достиг 38,5 миллиарда песо Внешний долг Аргентины превышает 2,5 миллиарда долларов Как отметил известный аргентинский общественный деятель Силенси де Станги, Аргентина задолжала столько что не сможет рассчитаться со своими кредиторами.

В 1959 году на 20 процентов сократился валовый сбор урожая пшеницы по сравнению с прошлым годом и на 70,4 процента по сравнению со среднегодовым урожаем за последние 5 лет Уменьшилась урожайность ряда других культур. В течение года падало производство в большинстве отраслей промышленности. Стоимость жизни в стране в истекшем году увеличилась примерно в два раза.

Целый год аргентинский народ жил в условиях чрезвычайного положения и ограничения демократических свобод. Тысячи трудящихся подвергались гонениям, были брошены в тюрьмы, сосланы. Правительство запретило деятельность Коммунистической партии, закрыло ряд прогрессивных органов печати и демократических организаций 1959 год, заявил председатель национальной хунты христианско-демократической партии Фернандес Хилл, явился годом «национального позора».

Наступающий 1960 год сулит аргентинскому народу новые лишения. С 1 января официально увеличивается на 33—100 процентов плата за проезд на городском транспорте, а также железнодорожные тарифы. Ожидается повышение цен на ряд товаров.

Сталь вытесняла бронзу

УСТЬ - КАМЕНОГОРСК, 30 декабря. (ТАСС). На всех обогатительных фабриках рудного Алтая используются огромные дробилки для измельчения полиметаллических руд. В каждом из этих агрегатов имеются бронзовые втулки, весящие до шестисот килограммов. Они очень быстро выходят из строя, направляются на переплавку.

А нельзя ли вместо дефицитной бронзы использовать сталь? Успешно разрешить эту техническую задачу удалось новаторам Лениногорского полиметаллического комбината. Они заготовили для конусной дробилки стальную втулку, на которую наплавили небольшой слой баббита, в результате получена возможность использовать для других целей много ценного цветного металла. Кроме того, новая конструкция втулки обеспечивает ей более длительный срок службы.

Переход на втулки нового типа даст возможность снизить потребность рудного Алтая в бронзе более чем на десять тонн в год.

КОЛХОЗНЫЙ МУЗЕЙ

В сельхозартели имени Сталина, Починковского района, открылся колхозный музей.

Краткая историческая справка, которой начинается экспозиция, повествует о том, что совсем недавно на территории нынешней артели было десять мелких колхозов. Сила к ним пришла лишь после об'единения, укрупнения хозяйства. Здесь же вывешаны фотографии организаторов и первых председателей колхозов А. Федченкова, С. Мозенкова и других коммунистов и беспартийных, смело поднявших знамя коллективизации.

Вот фотография скромной труженицы Е. Михальковой. Она несколько лет возглавляла колхоз «Красная Лучеса», была участницей Всесоюзной сельскохозяйственной выставки в предвоенные годы. Гитлеровцы, ворвавшиеся в деревню в 1941 году, расстреляли патриотку. За Родину отдал жизнь ее сын.

Экспонаты рассказывают о членах колхоза—героях Великой Отечественной войны, о делах тех, кто своим трудом поднимал колхозное хозяйство, разрушенное фашистскими разбойниками, о славных тружениках, которые завоевывали и завоевывают славу колхозу, являющемуся сейчас одним из передовых на Смоленщине. Это рассказ о том, как небольшие деревеньки Лучеса, Бесищево и другие зажили новой жизнью и быстрыми темпами развивают артельное хозяйство. Вот снимок старой покосившейся избы колхозницы А. Шумаевой, а под ним еще два снимка —нового, просторного, со светлыми окнами типового домика и комнат, в которых сейчас живет колхозница А. Шумаева. Впрочем, домик хорошо виден из окон музея. Около просторного Дома культуры колхоза проходит целая улица таких кирпичных домиков. Они построены на общественные средства. Рядом—другая улица, состоящая из типовых стандартных домов фабричного производства с большими окнами, верандами.

Важной страницей в историю сельхозартели вошли исторические решения сентябрьского Пленума ЦК КПСС. В 1953 году удой на колхозной ферме едва превышал 900 килограммов молока от коровы, а сейчас—около трех тысяч. Денежный доход, достигавший ранее нескольких сот тысяч рублей, превышает сейчас три миллиона рублей. В несколько раз увеличилось производство мяса и зерна. Построены новые типовые животноводческие помещения. Приобретено много машин, появилось электричество.

Не случайно сегодня многие посетители музея, особенно ученики местной школы, как диковинку рассматривают экспонаты отдела «дореволюционное прошлое деревни» —станок для намотки пряжи, лапти и т. д. Им трудно также понять, что на земле, на которой расположен сейчас колхоз, до Великого Октября хозяйничали пять помещиков.

Колхозный музей пока еще невелик. Он занимает одну комнату в Доме культуры. Совет музея, в который вошли учителя, колхозники, агроном, с помощью областного краеведческого музея, продолжит сбор новых экспонатов.

Музей сельхозартели имени Сталина—первый на Смоленщине колхозный музей.

Х. ХАЙКИН.
(корр. ТАСС).

Смоленск.

Поход продолжается

ЛОНДОН, 30 декабря. (ТАСС). Участники похода, организованного в знак протеста против гонки ядерных вооружений, продолжают свой путь от Ливерпуля к восточному побережью Англии. Вчера утром к ним присоединились еще 30 человек, представляющих более 10 молодежных организаций сторонников мира.

Делает автомат

Шесть лет назад Вологодский гормолзавод выпускал две—три тонны молочных продуктов в день и несколько десятков килограммов кефира и творога. Иное положение теперь. Минувшим летом он давал в день до 80 тонн разнообразных молочных продуктов.

Предприятие выросло в крупный комбинат, оснащенный новейшим технологическим оборудованием.

В цехах установлены вместительные молочные емкости и пастеризаторы, моечные машины, машины для разлива молока и кефира, автомат по расфасовке творожных изделий и многое другое.

С утра до вечера к комбинату подходят автоцистерны с молоком. Его везут сюда из Вологодского, Кубено-Озерского, Грязовецкого и Чебсарского районов.

В цехе разлива молоко раньше расфасовывали вручную. Теперь эту работу выполняет машина. Молоко, кефир, сливки автоматически разливаются в бутылки, которые тут же закупориваются алюминиевыми колпачками.

В коллективе большим трудолюбием слывут аппаратчица Мария Ивановна Шумейко и работница по изготовлению кефира Анна Александровна Баландина. Они ежедневно перевыполняют сменную норму.

Много лет трудится на предприятии старший мастер Наталья Орестовна Сорокича. Ни один вид продукции не изготовляется без ее вмешательства. Она учит молодых работниц, как надо бороться за то, чтобы молочные продукты были приятны и вкусны.

Славными делами встретил коллектив комбината открытие декабрьского Пленума ЦК КПСС. Годовой план заготовок молока выполнен на 112 процентов. Его закуплено на три тысячи тонн больше, чем в прошлом году. Годовой план по выпуску валовой продукции перевыполнен на полтора миллиона рублей. Значительно больше плана выпущено пастеризованного молока, кефира, сметаны и творожных изделий.

Коллектив комбината во втором году семилетки даст населению еще больше молочных продуктов высокого качества.

А. БЕЛОВ.

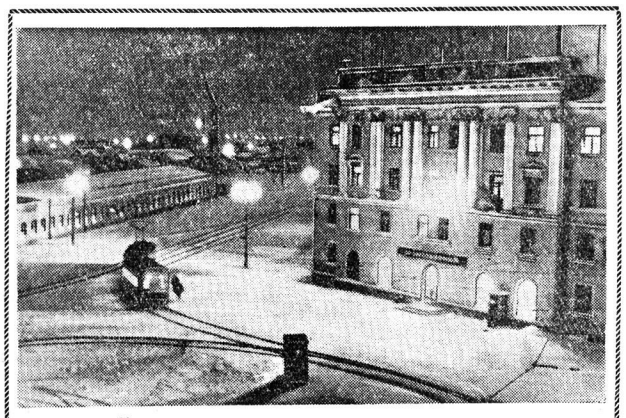

Город Череповец ночью.
На снимке: кольцо у трамвайного парка.

Фото Н. Леонтовича.

Санитарную культуру — в массы

Состоялась VI областная конференция общества Красного Креста. Председатель обкома Красного Креста тов. Шичева рассказала, что основной задачей общества было оказание помощи органам здравоохранения в выполнении решений XXI с'езда КПСС по усилению профилактической работы и повышению культуры медицинского обслуживания населения. Количество членов общества увеличилось на 20280 человек. Вновь создана 291 первичная организация. Больше стало санитарных уполномоченных.

Выступавшие в прениях говорили о том, как первичные организации Красного Креста борются за под'ем санитарной культуры, оздоровление условий труда и быта населения.

Замечательным примером творческой инициативы трудящихся является проведение «Недели здоровья» в Череповце, Вологде, Сокоде, в Белозерском, Верховажском и других районах.

Главный врач Белозерской районной больницы тов. Свистунова рассказала о том, как в районе организован поход за санитарную культуру. В районе с 15 ноября проводился общественный смотр санитарного состояния промышленных предприятий, культурно-бытовых и торгово-пищевых предприятий, школ и детских учреждений, животноводческих ферм.

Интересно строится работа с активом общества на Череповецком металлургическом заводе. Об этом рассказала тов. Новожилова, председатель этой первичной организации. Теперь здесь 52 первичных организации вместо шести. Актив выпускает санитарный бюллетень, проводит беседы. На заводе прошел месячник здоровья, улучшилось санитарное состояние в цехах, созданы комнаты гигиены.

Тов. Добрин-Гульская—председатель первичной организации коксохимцеха отметила, что санитарный актив добился, что в цехах есть цветы, газированная вода, душевые, комнаты гигиены. В члены общества вовлечено 75 процентов рабочих.

О большой работе санитарного актива говорил тов. Колосов, заведующий Лосьевским медпунктом Грязовецкого района.

Райкомы Красного Креста этих районов достигли успеха потому, что свою деятельность строят в тесном контакте с органами здравоохранения, партийными, комсомольскими, советскими и профсоюзными организациями.

Делегаты конференции высказали ряд критических замечаний в адрес обкома Красного Креста.

Конференция избрала новый состав обкома Красного Креста.

За активную работу награждена группа санитарного актива: тт. Свистунова—главный врач Белозерской районной больницы, Кузнецова—председатель Белозерского райкома Красного Креста, Рубан—председатель Верховажского райкома Красного Креста.

Почетными грамотами награждена тов. Огурцова — заведующая Череповецким горздравотделом. 13 активистов награждено подарками.

После конференции состоялось совещание санитарного актива и медицинских работников. Выступавшие говорили о почине тулянов, о проводимой работе по под'ему санитарной культуры, по оздоровлению условий труда и быта трудящихся, о подготовке к «Дню здоровья» 15 июля 1960 года.

М. ПОПОВА.

Мастера скоростного домостроения

Замечательного трудового успеха добилась в первом году семилетки известная в Череповце бригада монтажников-домостроителей Н. А. Коротеева. Она уже смонтировала пятнадцать пятиэтажных жилых зданий общей площадью около 27 тысяч квадратных метров! Такой результат достигнут коротеевцами впервые.

Как известно, первое здание из крупных панелей было собрано в молодом городе металлургов за четыре недели. Оно имело сорок квартир. А сейчас бригада Коротеева возводит 60-квартирное здание почти за три недели. Это стало возможно благодаря усовершенствованию самой конструкции здания и внедрению передового метода монтажа непосредственно с транспортных средств.

На глазах растут этажи, возводимые мастерами скоростного домостроения. Недаром бригада завоевала звание коммунистической, а ее вожак принят кандидатом в члены партии.

Ю. ИВАНОВ.

Комбинат шелковых тканей

Семилетним планом развития народного хозяйства Вологодского экономического района предусмотрено строительство крупнейшего на Севере комбината шелковых тканей. На нем будут выпускаться шелковые плательные летние и демисезонные ткани.

В комбинат войдут две прядильно-ткацкие и две отделочные фабрики. В центре будут отделочные фабрики, запроектированные в трех параллельно расположенных длинных, двухэтажных корпусах. По обе стороны от них разместятся огромные одноэтажные прядильно-ткацкие фабрики, главный фасад которых будут обрамлять многоэтажные бытовые помещения. Подсобные цехи, механические мастерские и склады готовой продукции блокируются с основными корпусами и располагаются под общей кровлей. Все производственные здания связываются между собой переходами для технологических и бытовых нужд и создадут единый, строгий архитектурный ансамбль.

В производственных корпусах комбината будет установлено 2802 ткацких станка, 250656 прядильных и 84880 крутильных веретен. Комбинат выработает в год свыше 90 миллионов погонных метров готовых тканей.

Общие капитальные затраты на строительство составят около миллиарда рублей.

К западу от промышленной площадки разместится большой благоустроенный городок текстильщиков с четырех-пятиэтажными домами. Квартиры предусмотрено обеспечить всеми видами коммунальных удобств, включая газификацию и горячее водоснабжение.

В городке будет широкоэкранный кинотеатр, клуб, больница, три школы, дошкольные учреждения. Жилые массивы прорежут широкие асфальтированные магистрали, окаймленные газонами и аллеями зеленых насаждений.

В недалеком будущем городок соединится с новым завокзальным поселком железнодорожников и создаст южный район города.

Строительство комбината предполагается осуществить в сжатые сроки. Первая очередь его должна быть введена в эксплуатацию в 1963 году. Перед совнархозом и его строительными организациями стоят исключительно ответственные задачи. Предстоит освоить новые методы производства работ, новые строительные материалы и конструкции. Потребуется выполнить полтора миллиона кубических метров земляных работ, уложить 104 тысячи кубометров сборного железобетона, 50 тысяч кубометров бетона.

Для обеспечения строительства комбината в сжатые сроки совнархоз ведет большие подготовительные работы по расширению существующих и строительству новых об'ектов, которые дадут электроэнергию, пар, воду. Ленинградским институтом «Энерголенгпром» составлен проект, предусматривающий расширение ТЭЦ Вологодского льнокомбината, от которой будущий комбинат получит пар для технологических потребностей.

С начала будущего года начнется прокладка линии передачи Шексна—Вологда с подстанцией на площадке шелкового комбината, которая будет питать предприятие электроэнергией.

Ленинградское отделение «Гидроэнергопроект» разрабатывает проект обводнения реки Вологды. В районе поселка Молочное намечено построить водохранилище с комплексом гидротехнических сооружений.

В этом году начато строительство производственной базы треста «Вологдолесжелдорстрой», который обязан сооружать комбинат. Вводится в действие полигон железобетонных изделий. В будущем году войдет в строй действующих предприятий завод железобетонных изделий. Ускоренными темпами развернется жилищное строительство и будут введены в эксплуатацию первые многоэтажные каменные жилые дома.

Шелковый комбинат — это крупнейшая стройка совнархоза, намеченная семилетним планом развития народного хозяйства.

Б. ПАРАМОНОВ,
главный инженер отдела капитального строительства совнархоза.

Н. МЯКИШЕВ,
старший инженер отдела капитального строительства совнархоза.

«Блокнот агитатора» № 24

Вышел из печати двадцать четвертый номер «Блокнота агитатора» отдела пропаганды и агитации Вологодского обкома КПСС. Он открывается передовой статьей «Год великих свершений».

В разделе «Передовики семилетки» напечатаны выступления бригадиров строительного управления треста «Череповецметаллургстрой» В. Витушкина — «Новый листостан сдадим досрочно» и Л. Филиной — «По почину Валентины Гагановой».

О трудовых победах в первом году семилетки рассказывается в корреспонденции сталевара мартеновского цеха Череповецкого металлургического завода Д. Воронина «За высококачественную сталь», бригадира малой комплексной бригады Монзенского леспромхоза П. Воротилова, ткачихи Вологодского льнокомбината Д. Пахаревой и капитана буксирного парохода «Кузьма Минин» С. Константинова. Доярка колхоза имени XIII годовщины Октября, Устюженского района, М. Храброва выступает со статьей «В 1960 году получу по 5000 килограммов молока от коровы».

У кружевниц

Коллектив Вологодской дипломы первой степени кружевной артели досрочно завершил годовой план по выпуску валовой продукции.

Выдано продукции более чем на 3125 тысяч рублей. По сравнению с соответствующим периодом прошлого года выпуск изделий увеличился на 2,4 процента.

Сейчас коллектив выдает продукцию в счет плана второго года семилетки.

П. СОРОКИНА,
руководитель плановой группы.

Семнадцать лучших

В залах картинной галереи почти месяц работала 19-я отчетная выставка вологодских художников. Было представлено более двухсот произведений: картины, рисунки, плакаты, скульптуры. Выставку посетило около пяти тысяч человек, которые оставили в книге записей немало хороших отзывов.

В воскресенье любители живописи собрались на обсуждение произведений. Выступившие пенсионер И. Скородумов, работник совнархоза С. Лукьянчиков, плотник строительного управления «Жилстрой» В. Зернов, работник Дома офицеров А. Бочкин и другие отметили ряд положительных сторон в работах В. Корбакова, Н. Баскакова, Д. Тутунджан, С. Кулакова, Б. Шваркова, К. Воробьева, высказали также и критические замечания.

Интересный разбор картин сделал молодой искусствовед Л. Дьяконицин.

Нынешняя выставка характерна тем, что на ней много работ молодых мастеров. Свежая трактовка образов и собирательность чувствуется в плакатах Д. Тутунджан «Советской женщине слава» и «Не для войны». В портретах Н. Баскакова наблюдается стремление к передаче характера человека, хотя его творческая манера еще полностью не определилась. В. Корбаков изображает в своих полотнах обобщенные картины и образы. Понравовали зрителей своими картинами Б. Шварков, М. Ларичев, Б. Шибаев, В. Тихомиров, С. Хрусталева.

Художник С. Кулаков представил несколько запоминающихся графических произведений.

Комиссия московских деятелей искусств рекомендовала семнадцать работ вологодских живописцев на выставку произведений мастеров Российской Федерации, которая откроется в Москве весной будущего года.

Д. СТЕПАНЧЕНКО.

ПОГОДА

По сведениям авиаметстанции с 31 декабря по 2 января по области ожидается облачная с прояснениями погода, временами снег. Ветер восточный, умеренный. Температура ночью —1, —6, днем 0,—5, в конце периода ночью —9, —14, днем —7, —12 градусов.

Редактор К. А. ЧЕРНАКОВ.

Почта „Красного Севера"

Перед нами письмо старого рабочего вологодского паровозо-вагоноремонтного завода Николая Пименовича Типина. Полвека назад он впервые пришел на этот завод. Перед его глазами произошли огромные изменения.

«В старое время работали мы в холодных, плохо освещенных, грязных цехах,—пишет он.—Труд, в основном, был ручной. За месяц ремонтировали четыре маленьких паровозика, так называемые «овечки». Получали за это гроши. Прав не имели никаких. А теперь каждое утро я иду на родной завод и сердце радуется. Вместо захламленной, утопающей в грязи, территории — асфальт. Цеха светлые, благоустроенные. В них десятки современных станков и агрегатов. Имеются дизельная, кислородная и компрессорная станции, заводская лаборатория, где производятся испытания металла, определяется его структура. Есть у нас свой клуб, библиотека, медпункт, столовая. Все это дала Советская власть.

Каждый рабочий уверен, что у него всегда будет работа, ему открыты двери для учебы, созданы условия для отдыха, обеспечена спокойная старость. Я, например, не раз побывал на курортах в Крыму и на Кавказе. Несмотря на преклонный возраст, еще здоров и бодр. Радуюсь, что могу работать, приносить пользу Родине».

Как бы перекликаясь с Н. П. Тяпиным, рабочий этого же завода **М. Н. Увалентов** рассказывает в своих письмах, что у них в текущем году 268 человек побывали на курортах и в домах отдыха. Столяры тт. Хренов и Финашин, котельщик тов. Чулков, слесарь тов. Беляев и многие другие ездили по бесплатным путевкам.

Среди рабочих усиливается тяга к книге и газете. В инструментальном цехе подписались на газеты и журналы 85 человек, в токарно-механическом—110, в ремонтном—60.

Свыше сорока лет проработал на железнодорожном транспорте Владимир Павлович **Мачин**. Сейчас он—на заслуженном отдыхе и в своем письме в редакцию горячо благодарит партию и правительство за спокойную старость.

В редакцию поступает немало писем по вопросам торговли. С каждым годом все лучше живут наши люди, усиливаются их запросы на товары культурно-бытового назначения. Большие задачи, в связи с этим, стоят перед работниками прилавка. Заведующий торговым отделом Харовского райпотребсоюза тов. **Щетнев** высказывает сожаление, что не всегда удается удовлетворить запросы сельского населения.

«Ежедневно,—говорится в письме,—работникам прилавка приходится выслушивать много претензий за то, что в продаже нет мебели. Лет пять назад райпотребсоюз получал много шкафов, комодов, буфетов, а сейчас мы не имеем даже обеденных столов и стульев. Люди едут за покупками в Вологду, теряют время, расходуют немало денег на перевозки. Областному управлению торговли и совнархозу следует пересмотреть порядок распределения выпускаемой на предприятиях области мебели, увеличить завоз ее в районы».

Аналогичное письмо прислал разливщик мартеновского цеха Череповецкого металлургического завода В. А. Дорофеев.

«Получил человек новую квартиру и обставить ее нечем, — сообщает он. — В магазинах нашего города не купишь стульев, столов и даже стола для радиоприемника. Нет в продаже хороших керогазов».

Автор письма указывает также, что молочному комбинату нужно закрывать бутылки с молоком и кефиром алюминиевой бумагой. Картонная покрышка не гигиенична, она часто вылетает, и на молоко садится пыль.

В ряде писем говорится о нарушениях правил советской торговли. Группа рабочих Каменского лесопункта, Монзенского леспромхоза, жалуется на заведующую магазином в поселке Пустошуя А. Кашаеву. Она систематически обвешивает и обсчитывает покупателей, тару не взвешивает. Торгуя недавно мукой, недовесила по килограмму и больше покупательницам Головешкиной, Масловой, Черноусову, Ситовой, Порошиной и многим другим. Некоторым из них она возвратила деньги, но при этом выругала.

«Все сходит Кашаевой с рук,—пишут рабочие.—Когда приезжает ревизор из орса, то ревизию они проводят вдвоем, на квартире. Попьют, покушают как следует и на этом заканчивают ревизию. Ни один представитель орса не побеседовал с рабочими, не спросил, удовлетворяет ли их торговля. В прошлом году рабочие жаловались дирекции леспромхоза, обкому союза. Обком потребовал снятия Кашаевой с работы. Орс сообщил в обком союза, что «подбирает нового продавца, а Кашаева больше работать не будет». Но это был обман. Вместо освобождения Кашаевой орс предоставил ей двухмесячный отпуск. Кашаева продолжает работать и творить свои грязные дела».

За минувшие три дня редакция получила 206 писем.

Турнир в цехе

Эдуард Смирнов — слесарь рамно-буксового участка паровозного цеха Вологодского паровозо-вагоноремонтного завода видел, как часто после гудка товарищи из его участка: Геннадий Корегин, Геннадий Оглуздин, Лев Оленев и Владимир Артамошин подолгу просиживали в красном уголке цеха за партией шахмат.

«А что если организовать турнир?» — подумал Эдуард. Он посоветовался с товарищами. Десять человек из'явили желание состязаться.

Инициативу комсомольца подхватили рабочие других участков. Вскоре шахматные турниры были организованы в арматурном, гарнитурном, экипажном участках.

Недавно Э. Смирнов вывесил в красном уголке турнирную таблицу первенства цеха. Сейчас в этих интересных соревнованиях участвует 57 рабочих. Они с пользой проводят свой досуг.

В. СМИРНОВ.

РАДИО 1 ЯНВАРЯ

ЦЕНТРАЛЬНОЕ ВЕЩАНИЕ

ПЕРВАЯ ПРОГРАММА

7.35—Играет духовой оркестр. 8.20—Танцы из оперетт. 8.45—Современные песни стран народной демократии. 9.30 — Поэты у микрофона. «Здравствуй, новый, шестидесятый». 10.30—«От мелодии к мелодии». 11.00—«Говорит Бухарест»... 12.20—Музыкальная сказка «По щучьему велению». 13.05—Н. Погодин «Маленькая студентка». Радиокомпозиция спектакля театра имени Маяковского. 14.45 — Радиообозрение «Музыкальный год нашей страны». Обозрение за 1959 год. Передача первая. 16.00—Радиоочерк П. Величенко «Песни орловских умельцев». 16.20—К. Бакши и В. Ильин «Автобус приходит ровно в 11». Музыкальная история. 17.15—Радиожурнал «Веселый спутник». 18.00—Танцевальная музыка. 18.30—«Говорит комсомол». 19.20—Концерт «Новогодние подарки». 20.15—Вечер оперетты. 21.15—Эстрадное обозрение «С Новым годом, с новосельем». 23.00—Танцевальный вечер.

ОБЛДРАМТЕАТР. 31 декабря в 11 ч. и в 2 ч. дня для детей **«Марсиане»**, в 20 час.—**«Мы тоже не ангелы»**. 1 января в 11 ч. дня—**«Марсиане»**, в 20 час.—**«Дали неоглядные»**.

КИНОТЕАТР имени ГОРЬКОГО. Большой зал. С 28 декабря ежедневно новый американский художественный фильм **«Мартин»**. Начало сеансов: в 13, 15, 17, 18-40, 20-30, 22-20. На детских сеансах в 9-10 и 11 час новый цветной художественный фильм **«Верные сердца»**. Малый зал. С 28 декабря цветной художественный фильм **«Мамлюк»**. Начало сеансов: в 9-30, 11-30, 14-30, 16-20, 19-30, 21-30. На сеансах хроникально-документальных фильмов в 13-20 и 18-10—**«Советскому балету рукоплещет Америка»**.

КИНОТЕАТР «ИСКРА». С 28 декабря новый художественный фильм **«Муму»**. Начало сеансов: в 9-30, 11-15, 13-10, 15, 16-45, 18-35, 20-20, 22-10.

КИНОТЕАТР «РОДИНА». С 28 декабря новая французская кинокомедия **«Папа, мама, моя жена и я»**. Начало сеансов в 13-10, 15-00, 16-50, 18-40, 20-30, 22-20. На детских сеансах в 9-30, 11-20. 31 декабря — **«Отряд продолжает борьбу»**. 1 января—**«Сборная мультипликационная программа»**, 2 января—**«Команда с нашей улицы»**, 3 января—**«Сын полка»**.

Вниманию руководителей школ, клубов, ДЕТСКИХ и других УЧРЕЖДЕНИЙ!

Во избежание пожара при устройстве новогодних елок, строго соблюдайте правила пожарной безопасности!

Елка может устраиваться в помещениях, расположенных не выше второго этажа.

Помещение должно иметь не менее двух эвакуационных выходов непосредственно наружу или через лестничные клетки.

Елка должна устанавливаться в середине зала на устойчивой подставке или в бочке с песком. Ветки елки должны находиться от стен, потолков, печей занавесей, портьер и т. п. на расстоянии не менее одного метра.

В здании, где будет проводиться праздник новогодней елки, необходимо иметь телефонную связь, запас воды и химические огнетушители.

При отсутствии в помещениях электрического освещения мероприятия у елки должны устраиваться только в дневное время.

При оформлении елок воспрещается:

вешать целлулоидные и другие легковоспламеняющиеся игрушки и украшения; обкладывать подставку и ветки елки ватой не пропитанной огнезащитным составом; развешивать и зажигать стеариновые свечи; осыпать елку бертолетовой солью; одевать детей и взрослых в костюмы из ваты, бумаги и марли.

Оформление иллюминации елки должно производиться только опытным электромонтером и с соблюдением электротехнических и противопожарных правил.

При проведении праздника елки в помещении воспрещается: зажигать разного рода фейерверки, бенгальские огни, магний, пользоваться хлопушками и гасить полностью свет.

Елки в школах, учреждениях и других общественных местах должны проводиться под наблюдением ответственного лица, при наличии заранее разработанного плана эвакуации детей в случае возникновения пожара.

О времени и месте проведения елки поставить заранее в известность местную пожарную охрану, а в сельской местности добровольную пожарную дружину колхоза, совхоза, предприятия, учреждения и т. п.

При возникновении пожара наряду с принятием мер по эвакуации детей и тушению немедленно вызывайте ближайшую пожарную команду или добровольную пожарную дружину.

Помните! Только строгое выполнение правил пожарной безопасности при устройстве елок дает возможность детям безопасно, весело и радостно провести новогодний праздник!

Отдел пожарной охраны УВД Вологодского облисполкома.

За новыми книжками.
Фотоэтюд **А. Жидкова.**

К нашим читателям и рабселькорам

Дорогие товарищи!

Поздравляем вас с наступающим Новым годом и желаем успехов в труде и счастья в жизни!

В Новом году перед нами стоят новые большие задачи. Чтобы успешнее решить их, редакция обращается к вам с просьбой высказать коллективу «Красного Севера» свои замечания, предложения и пожелания, которые помогут улучшить работу редакции.

Напишите, что, по вашему мнению, нужно сделать, чтобы газета была более интересной, полнее удовлетворяла запросы читателей.

Письма направляйте по адресу: г. Вологда, Урицкого, 2, редакции газеты «Красный Север».

ВОЛОГОДСКАЯ ОБЛАСТНАЯ ТИПОГРАФИЯ
ПРИНИМАЕТ ДЛЯ ПЕЧАТИ
на своей бумаге
КРАСОЧНЫЕ ЭТИКЕТКИ
для кондитерских изделий
Заказы с приложением эскизов и оригиналов направлять по адресу: Вологда, ул. Калинина, 3. Тел. 5-26, 8-94.

С 30 декабря начала работать **НОВАЯ БАНЯ № 4** в заречном районе города. Касса работает с 7 часов утра до 9 часов вечера. Адрес бани: ул. Горького, 39.
Горкомхоз.

Областной Дом санитарного просвещения 5 января, в 19 часов, в помещении клуба медицинских работников (ул. Сталина, 9) проводит лекцию на тему: «Как сохранить сердце здоровым». Лектор заслуженный врач РСФСР Самойлов П. Г. После лекции кино. Вход свободный.

Ателье и мастерские артели «За культурный быт» производят ежедневный прием заказов верхней мужской одежды и женского легкого платья со сроками исполнения 15—20 дней.

Детское ателье артели «За культурный быт», ул. Ленина, 16, производит прием детских заказов верхней одежды и легкого платья со сроками исполнения 15 дней.

Белоусов Дмитрий Федорович, проживающий в г. Вологде, возбуждает дело с расторжением брака с Белоусовой Галиной Демьяновной, проживающей в г. Череповце, ул. Металлургов, 3, кв. 30. Дело подлежит рассмотрению в народном 4-го участка г. Вологды.

ТРЕБУЮТСЯ:

инженеры, техники по специальности сантехники, механики по строймеханизмам на постоянную работу тресту «Вологдострой», оклад 1300 руб. Жилплощадь предоставляется. Обращаться по адресу: г. Вологда, ул. Гоголя, 88, отдел кадров.

инженер-конструктор, инженер-механик, инженер-строитель инженер-геодезист конструкторскому бюро. Обращаться по адресу: управление пищевой промышленности Вологодского совнархоза, отдел кадров, комната 114.

Руководство областного управления сельского хозяйства с прискорбием извещает о преждевременной смерти заведующего учебной частью Велико-Устюгского сельскохозяйственного техникума

ПОПОВА
Александра Ефимовича,

последовавшей 30 декабря, и выражает соболезнование семье покойного.

Жена, дочь и родственники с глубокой скорбью извещают о смерти горячо любимого мужа и отца

ОБНОРСКОГО
Павла Александровича,

последовавшей 29 декабря после тяжелой продолжительной болезни.

Коллектив работников и учащихся семилетней школы № 4 горсовета выражает глубокое соболезнование учительнице Сотниковой Анне Васильевне по поводу преждевременной смерти ее сына

ФЕДОРОВА Лени.

Администрация и местный комитет вологодского треста «Леспроект» с прискорбием извещают о смерти бывшего работника-пенсионера

ОБНОРСКОГО
Павла Александровича

и выражают соболезнование родным покойного.

АДРЕС РЕДАКЦИИ: г. Вологда, ул. Урицкого, д. 2. ТЕЛЕФОНЫ: зам. редактора — 14-67, отв. секретарь — 14-65, секретариат — 5-81 ОТДЕЛЫ: партийной жизни — 1-32, пропаганды марксизма-ленинизма — 14-68, промышленности и транспорта — 3-45, сельскохозяйственный — 3-28, писем и рабселькоров — 23, советского строительства — 16-37, культуры — 14-66, местной информации — 15-56, бухгалтерия и прием объявлений — 3-16.

ГЕ—04477 Вологодская областная типография, ул. Калинина, 3. Зак. 7439.