ВОЛОГОДСКАЯ ОБЛАСТНАЯ БИБЛИОТЕКА

ГОД ИЗДАНИЯ 43-й

ПРОЛЕТАРИИ ВСЕХ СТРАН, СОЕДИНЯЙТЕСЬ!

КРАСНЫЙ СЕВЕР

ОРГАН ВОЛОГОДСКОГО ОБЛАСТНОГО И ГОРОДСКОГО КОМИТЕТОВ КОММУНИСТИЧЕСКОЙ ПАРТИИ СОВЕТСКОГО СОЮЗА, ОБЛАСТНОГО И ГОРОДСКОГО СОВЕТОВ ДЕПУТАТОВ ТРУДЯЩИХСЯ

№ 220 (12577) | Пятница, 18 сентября 1959 года | ЦЕНА 20 КОП.

Поездка Председателя Совета Министров Союза ССР Н. С. Хрущева в США находится в центре внимания всех советских людей. Они выражают своему представителю наилучшие пожелания в его миролюбивой миссии.

НОВОМУ, ПЕРЕДОВОМУ— ШИРОКУЮ ДОРОГУ!

Июньский Пленум ЦК КПСС обратился ко всем трудящимся нашей великой Родины с призывом шире развернуть социалистическое соревнование за досрочное выполнение семилетнего плана, за технический прогресс, бороться за высокую производительность труда, за комплексную механизацию и автоматизацию производственных процессов, экономию в большом и малом, за повышение качества и снижение себестоимости продукции.

Советские люди ответили на Обращение Пленума ЦК КПСС новым мощным трудовым под'емом. Отдельные рабочие, инженерно-технические работники, целые коллективы изыскивают и приводят в действие скрытые резервы для крутого под'ема производства. Каждый день приносит вести о замечательных трудовых подвигах, о все возрастающей творческой активности.

Череповецкие сталевары на днях установили мировой рекорд—за межремонтный период мартеновской печи дали 800 плавок.

Коллектив Удимского леспромхоза своими силами сконструировал, изготовил и пустил в эксплуатацию полуавтоматическую линию по разделке хлыстов.

Инженерно-технические работники завода «Мясомолмаш» освоили изготовление деталей из капрона, которые раньше отливались из бронзы.

Работники научно-исследовательской лаборатории управления местной промышленности разработали изготовление панелей из кирпича. Использование их в строительстве сулит огромную экономию средств и времени.

Примеров творческих поисков, инициативы и активности можно привести множество. Они свидетельствуют о стремлении советских людей ускорить выполнение заданий семилетнего плана, отдать все свои силы и знания строительству самого справедливого на земле коммунистического общества.

Благородные порывы наших тружеников всюду должны встречать одобрение и горячую поддержку. Очень важно поддержать и широко распространить все новое, прогрессивное, вооружить им каждый участок производства, родственное предприятие. В этом и заключается сила нового, его значение в хозяйственном и культурном строительстве. К сожалению, некоторые хозяйственники, партийные и профсоюзные организации, озабоченные текущими делами, быстро забывают о новаторских исканиях передовиков, не обобщают и не распространяют их опыт.

Так, например, получилось с ценным почином бригады Василия Проничева в Митинском леспромхозе, которая положила начало соревнованию лесозаготовителей за использование каждого хлыста, за высокий выход деловой древесины. На первых порах многие бригады приняли конкретные обязательства. На собраниях рабочих, в беседах агитаторов, в стенной печати говорилось о большом народнохозяйственном значении нового движения. Но день за днем к нему ослабевало внимание партийной и профсоюзной организаций. В августе прошлого года Харовский райком партии отметил в своем решении неудовлетворительное распространение почина бригады В. Проничева и больше к этому вопросу не возвращался. Даже бригада В. Проничева прекратила борьбу за чистоту лесосеки.

Управление лесной промышленности совнархоза, вначале горячо поддержавшее инициативу бригады, охладело к ней.

Такую же участь постигло ценное начинание бригады Г. Савичева из Ильховского леспромхоза, взявшей обязательство раскряжевать за год на нижнем складе 25 тысяч кубометров леса и за счет наиболее рациональной разделки хлыстов выдать дополнительно 1700 кубометров древесины. Не получила необходимого распространения и инициатива бригады Р. Стопкова из Семигороднего леспромхоза, решившая полностью использовать каждую минуту рабочего времени и таким образом отгрузить 500 кубометров леса сверх задания первого года семилетки.

Безразличие к народной инициативе и бюрократическая проволочка с ее внедрением в жизнь должны получать самое суровое осуждение. Июньский Пленум Центрального Комитета КПСС потребовал от партийных организаций об'явить беспощадную борьбу с консерватизмом, застоем, отсталостью, недооценкой нового, передового.

Особенно остро встает этот вопрос в связи с патриотическим начинанием коллективов четырнадцати заводов и фабрик Ленинграда, принявших обязательство выполнить семилетний план по уровню производительности труда за пять лет, достигнуть в 1963 году производительности труда, запланированной на конец семилетки.

Повышение производительности труда на всех участках—в конечном счете самое главное для победы нового общественного строя, для нашей победы в мирном экономическом соревновании с капитализмом.

Почин ленинградцев встречен трудящимися нашей области горячим одобрением. Они также полны решимости резко повысить производительность труда и сократить сроки выполнения заданий семилетки.

Большую работу по дальнейшей комплексной механизации и автоматизации производственных процессов, замене устаревшей техники, улучшению технологии и модернизации существующего оборудования проводят коллективы Сухонского и Сокольского целлюлозно-бумажных комбинатов и бумажной фабрики имени 7-й годовщины Октября. Горячо приветствуя почин ленинградцев, они приняли обязательства по досрочному выполнению заданий семилетки по производительности труда.

Рядовые труженики, инженерно-технические работники подсказывают своим коллективам наиболее короткие и рациональные пути к достижению намеченной цели. Большие или малые перспективы открывают эти предложения для повышения производительности труда, увеличения выпуска и снижения себестоимости продукции, экономии материалов и средств,—они в одинаковой степени помогают досрочному выполнению семилетки, строительству коммунизма. Значит, они в равной мере нуждаются в поддержке и распространении.

Намечая перспективы на семилетку, партия предвидела, что они встретят горячую поддержку со стороны трудящихся, которые не пожалеют своих сил на претворение в жизнь величественных предначертаний.

В Обращении июньского Пленума ЦК КПСС к народу говорится:

«Нет сомнения, что в новом походе за технический прогресс, за всемерное совершенствование производства вырастут и проявят себя миллионы и миллионы людей, показывающих образцы сознательного, коммунистического отношения к труду. Высокий долг, священная обязанность всех партийных, профсоюзных, комсомольских организаций — возглавить это растущее патриотическое движение масс».

Сейчас, когда на всех участках хозяйственного и культурного строительства развертывается борьба за досрочное выполнение семилетнего плана, новому, передовому должна быть открыта самая широкая дорога!

ЗА ДОСТОЙНУЮ ВСТРЕЧУ ПЛЕНУМА ЦК КПСС

ПУД МОЛОКА от каждой коровы в сутки получает *Валентина Александровна Тарарышкина*

Стадо пригнали на дневную дойку. Дружной и веселой семьей подошли доярки. Среди них—известная не только в своем колхозе имени Ленина, но и во всем Усть-Кубинском районе доярка Валентина Александровна Тарарышкина.

В прошлом году В. А. Тарарышкина получила по 2900 литров молока. Нынче за восемь месяцев ею получено по 2336 литров, в том числе 455—в августе. Когда тов. Тарарышкина узнала о призыве доярок сельхозартели «Мирный», Харовского района, она пересмотрела свое обязательство, дала слово получить по 3200 литров молока от коровы.

Сейчас доярка получает по пуду молока от коровы в день. Валентина Александровна думает удержать на этом уровне суточные надои.

Имея богатый опыт, тов. Тарарышкина повседневно повышает свои знания, читает зоотехническую литературу, советуется с зоотехником, изучает передовой опыт и сама делится им с молодежью.

В. СИЛУЯНОВ.

Верная гарантия

В начале года мы обещали получить в среднем от коровы по 2000 килограммов молока, на 500 килограммов больше, чем в прошлом году. Обязательства выполняются успешно. За восемь месяцев надоили по 1400 килограммов. Особенно хорошо потрудилась Анна Ивановна Анухина. В ходе соревнования она вышла на одно из первых мест в районе. Ее восьмимесячный результат — 1753 килограмма молока от коровы. Высоких надоев достигли Екатерина Николаевна Монякина, Анна Яковлевна Кузина и некоторые другие наши доярки. У них также каждая корова дала намного больше молока, чем в среднем по колхозу за весь прошлый год.

Все это не могло не радовать нас. Однако наши резервы еще далеко не исчерпаны. Узнав о почине доярок колхоза «Мирный», Харовского района, мы стали подсчитывать свои возможности и убедились, что за оставшиеся четыре месяца сможем получить не 600, как намечали раньше, а 650 килограммов молока от коровы, и приняли такие обязательства. В сентябре надоим по 200, октябре — 170, ноябре — 150 и в декабре — по 130 килограммов. Благодаря этому досрочно, к 1 ноября, выполним свои обязательства по продаже молока государству. Это будет нашим трудовым подарком предстоящему Пленуму Центрального Комитета Коммунистической партии.

Чтобы справиться с принятыми обязательствами, перевели коров на полустойловое содержание. Ежедневно животным даем по 12—15 килограммов силоса, 10 килограммов картофеля, турнепс и другие сочные корма. Клеверную отаву скармливаем на корню.

С особым вниманием будем ухаживать за новотельными коровами. Поставим их на раздой и обеспечим более питательное кормление.

Мы, доярки и все работники животноводства, сделаем все для того, чтобы в оставшиеся месяцы первого года семилетки получить как можно больше молока, использовать все резервы для получения высоких надоев, достойно встретить предстоящий Пленум ЦК КПСС.

А. АНУХИНА, Л. ФИЛАТКОВА, Е. МОНЯКИНА, А. ПУШКИНА, Л. КОРОЛЕВА, Л. ОСЬКИНА, А. КУЗИНА—доярки колхоза «Новая жизнь», Вытегорского района, В. КОМАРОВ—пастух, С. ПОТАШКИН—бригадир комплексной бригады, Л. ПАНТЮШЕНКО—зоотехник, Н. БЛИНОВ — председатель колхоза.

На сто килограммов больше

Выполняя решения XXI с'езда Коммунистической партии, мы решили в первом году семилетки увеличить производство молока в два раза по сравнению с 1958 годом, надоить за год не менее 2800 килограммов от коровы.

Итоги восьмимесячного труда показывают, что намеченный план выполняется. К первому сентября получено по 2102 килограмма молока от коровы, или на 323 килограмма больше, чем за тот же период прошлого года. На каждые 100 гектаров земельных угодий приходится по 182 центнера.

Повышение продуктивности молочного скота позволило годовой план продажи молока государству выполнить досрочно, к пятому сентября. Однако это нас не успокаивает. Имеющиеся в артельном хозяйстве резервы дают возможность достигнуть большего.

Мы приветствуем инициативу доярок колхоза «Мирный», Харовского района, которые решили встретить Пленум ЦК КПСС досрочным выполнением годовых обязательств. Присоединяясь к их призыву, решили ознаменовать это историческое событие трудовыми успехами, увеличить ранее взятое обязательство.

Перевели дойное стадо на полустойловое содержание. За счет скармливания отавы клеверов, естественных трав, картофеля — по восемь килограммов на голову в день, будем держать суточные надои на уровне девяти килограммов. За 30 дней сентября получим от каждой коровы по 270 килограммов. В октябре, ноябре и декабре, когда перейдем на стойловое содержание и зимний рацион, получим молока не менее как по 540 килограммов от коровы. Таким образом, за четыре месяца надои составят в среднем 810 килограммов, а за весь год — 2900 килограммов. Доярки А. Сухих и М. Рудакова обязались получить по 3000 килограммов.

Приложим все силы, чтобы взятое обязательство не только выполнить, но и перевыполнить, продать государству до конца года сверх плана еще 680 центнеров молока.

В. КОКШАРОВА, А. СУХИХ, М. РУДАКОВА, Ф. ВЛАДИМИРОВА, Г. БЕЛАВИНА, Н. ГОЛИКОВА — доярки колхоза имени Ленина, Велико-Устюгского района, В. ХОХЛОВА — зоотехник, Н. БАЖЕНОВ — председатель правления.

Пребывание Н. С. Хрущева в США

ВАШИНГТОН, 16 сентября. (ТАСС). 15 сентября в Белом доме — резиденции президента США в Вашингтоне — состоялась церемония вручения памятного дара президенту США. Председатель Совета Министров СССР Н. С. Хрущев вручил президенту США Дуайту Эйзенхауэру копию вымпела, направленного на Луну, в ракете 12 сентября 1959 года, и золотой значок, изготовленный в честь успешного запуска ракеты на Луну. В послании президенту, врученном вместе с даром, говорится:

«Г-ну Дуайту Эйзенхауэру, президенту Соединенных Штатов Америки.

Имею честь вручить Вам, г-н президент, в знак моего глубокого уважения к Вам копию вымпела, посланного на Луну в контейнере ракеты, запущенной 12 сентября 1959 года.

Контейнер доставлен на Луну в 0 ч. 02 м. 24 сек. московского времени 14 сентября 1959 года.

Подлинник вымпела находится на Луне.

Прошу рассматривать этот подарок как символ стремления нашего народа к развитию мирных и дружественных отношений с вашим народом, с вашей великой страной — Соединенными Штатами Америки.

С глубоким уважением

Н. Хрущев

Председатель Совета Министров Союза ССР

15 сентября 1959 г.»

На пластинке вымпела, врученного президенту США, выгравированы слова:

«Г-ну Дуайту Эйзенхауэру.
Президенту Соединенных Штатов Америки
от Н. С. Хрущева
Председателя Совета Министров Союза Советских Социалистических Республик».

Принимая памятный дар, президент США выразил глубокую благодарность Советскому правительству и сообщил, что копия вымпела и памятный значок будут переданы в музей.

ВАШИНГТОН, 16 сентября. (ТАСС). Сегодня утром Председатель Совета Министров СССР Н. С. Хрущев и сопровождающие его лица осмотрели экспериментальную сельскохозяйственную станцию в Белтсвиле (штат Мэриленд) недалеко от Вашингтона.

Товарища Н. С. Хрущева встречали на станции министр земледелия США Э. Т. Бенсон, руководители станции и ее работники.

В краткой речи Бенсон приветствовал высокого советского гостя.

Н. С. Хрущев осмотрел экспериментальную станцию. Об'яснения о ее работе давали Бенсон и работники станции.

ВАШИНГТОН, 16 сентября. (ТАСС). Сегодня Председатель Совета Министров СССР Н. С. Хрущев выступил с речью в национальном клубе печати.

Характеризуя проблемы, связанные с его визитом в США, Н. С. Хрущев сказал:

Прежде всего хочу подчеркнуть, что мы приехали к вам с самыми лучшими намерениями и чистым сердцем. Мы привезли чувства дружбы к американскому народу и искреннее желание добиться улучшения взаимоотношений между нашими странами, укрепления мира во всем мире. Это — главная цель нашего визита.

Мы хотели бы договориться с вашим правительством по жизненно важным вопросам. Таких вопросов много. Но в первую очередь я хотел бы назвать вопросы о смягчении международной напряженности и ликвидации «холодной войны», о разоружении, о мирном договоре с Германией, о мировой торговле, об улучшении взаимоотношений между нашими странами.

Думаю, что главной темой наших бесед с президентом будет вопрос о ликвидации «холодной войны» и упрочении мира, о разрядке международной напряженности.

Отметив, что самой главной целью, к которой стремятся все народы, является обеспечение сохранения мира и исключение войны навсегда из жизни общества, Н. С. Хрущев продолжал:

Самый лучший и надежный способ сделать войну невозможной — это поставить все государства без исключения в такие условия, чтобы они не располагали средствами ведения войны, другими словами, **решить проблему разоружения.** Конечно, разоружение затрагивает самые чувствительные интересы государств — интересы их безопасности, вторгается в область таких секретных сведений, поступиться которыми трудно любому государству, тем более в обстановке международной напряженности и взаимных подозрений.

Не предвосхищая того, с чем я имею в виду послезавтра выступить на заседании Генеральной Ассамблеи, заявил далее Н. С. Хрущев, могу вам сказать, что основное внимание я собираюсь уделить проблеме разоружения. Советское правительство предполагает внести на рассмотрение Организации Об'единенных Наций предложение, которое, как мы надеемся, сыграет важную роль в решении самой жгучей проблемы современности.

Имеются и другие неотложные международные проблемы. Для вас, конечно, не является новостью, что Советский Союз придает серьезное значение заключению мирного договора с Германией. Давно пора окончательно урегулировать вопросы, оставшиеся в наследие от второй мировой войны, если мы не хотим дождаться третьей.

Характеризуя далее позицию СССР по германскому вопросу, Н. С. Хрущев сказал:

Почему мы так настойчиво выступаем за то, чтобы мирный договор с Германией был, наконец, заключен? Да потому, что отсутствие мирного договора отравляет отношения между десятками государств. Не устранив остатки минувшей войны, невозможно обеспечить условия прочного мира в Европе. Нельзя быть уверенным в том, что эти остатки не удобрят почвы для новой войны.

Вы должны понять, подчеркнул Н. С. Хрущев, что мы напоминаем об опасностях, связанных с отсутствием мирного договора с Германией, вовсе не потому, что испытываем какой-то страх перед немецкими милитаристами. Мы достаточно сильны, чтобы обуздать реваншистов и, если это потребуется, привести их в чувство. Однако согласитесь, что нельзя игнорировать тот факт, что определенные круги Западной Германии вынашивают планы столкнуть Советский Союз с другими державами, обострить отношения между ними, держать мир в состоянии международной напряженности.

В этой связи Н. С. Хрущев отметил, что с заключением мирного договора был бы окончательно урегулирован и такой вопрос, вызывающий постоянные трения в отношениях между державами, как берлинский.

Советский народ, продолжал Н. С. Хрущев, давно сделал свой выбор в пользу мира.

Мы уверены, отметил он, что и американский народ за мир. Но если совпадают наши интересы в самом важном—в вопросе об обеспечении мира, то нам надо идти в ногу и, об'единив наши усилия и энергию, добиваться решительного изменения климата в международных отношениях. Поэтому давайте подумаем, как нам осуществить советско-американское сотрудничество.

Что касается Советского Союза, то он готов рассмотреть любые предложения, которые могли бы содействовать налаживанию добрососедских отношений между СССР и США.

Мы хотели бы, подчеркнул в заключение Н. С. Хрущев, чтобы встречи между государственными деятелями СССР и США в свою очередь содействовали дальнейшему улучшению отношений между Советским Союзом и Великобританией, Советским Союзом и Францией и другими союзниками США. Если в результате этого обмена мнениями СССР и США станут лучше понимать друг друга, станут проявлять большую сговорчивость в решении спорных вопросов, то от этого выиграют и большие и малые страны, расположенные в Европе, Азии и на других континентах, а больше всего выиграет дело мира.

ВАШИНГТОН, 17 сентября. (ТАСС). Вчера после выступления в национальном клубе печати Председатель Совета Министров СССР Н. С. Хрущев в сопровождении Министра иностранных дел СССР А. А. Громыко и постоянного представителя США в ООН г. Лоджа совершил поездку на автомашине по Вашингтону и осмотрел достопримечательности города. При посещении Н. С. Хрущевым мавзолея Линкольна его приветствовала аплодисментами большая группа собравшихся там жителей города.

ВАШИНГТОН, 17 сентября. (Спец. корр. ТАСС). Во второй половине дня 16 сентября Председатель Совета Министров СССР Н. С. Хрущев по приглашению председателя сенатской комиссии по иностранным делам сенатора У. Фулбрайта посетил Капитолий, где имел беседу с лидерами конгресса и членами сенатской комиссии по иностранным делам.

На беседе, продолжавшейся около полутора часов, с советской стороны присутствовали министр иностранных дел СССР А. А. Громыко, посол СССР в США М. А. Меньшиков, председатель Государственного комитета по культурным связям с зарубежными странами при Совете Министров СССР Г. А. Жуков и другие члены советской делегации. С американской стороны в беседе приняли участие сенатор У. Фулбрайт, лидер демократической партии в сенате сенатор Л. Джонсон, лидер республиканской партии в сенате сенатор Э. Дирксен, заместитель лидера демократической партии в сенате сенатор М. Мэнсфилд, члены сенатской комиссии по иностранным делам сенаторы Т. Грин, Д. Спаркмэн, Д. Кеннеди, У. Морзе, А. Уайли и другие сенаторы.

После встречи Н. С. Хрущев выразил удовлетворение откровенной беседой и отметил, что встречи и беседы содействуют взаимопониманию и делу мира.

* * *

Вечером 16 сентября Председатель Совета Министров СССР Н. С. Хрущев и его супруга дали в помещении советского посольства в Вашингтоне обед в честь президента США Д. Эйзенхауэра и его супруги.

ИНИЦИАТИВА ТИГИНСКИХ КОЛХОЗНИКОВ В ДЕЙСТВИИ

54 тонны картофеля и 111 тонн овощей за три дня

Замечательную инициативу проявили тигинские колхозники, первыми в области начав продажу государству картофеля со своих приусадебных участков. Их почин широко подхвачен населением Никольского района. Работники сельпо выехали в деревни и за три дня закупили у колхозников 54 тонны картофеля и 111 тонн овощей.

Вахневское сельпо должно заготовить 17 тонн овощей для отправки потребителям. На 16 сентября уже заготовлено свыше 20 тонн. Беспрерывно ведется приемка картофеля. Первыми продали государству излишки картофеля сельские активисты: председатель колхоза имени Пушкина тов. Карачев—250 килограммов, директор Вахневской РТС тов. Пьянков—400 килограммов. По примеру руководителей картофель с приусадебных участков продают колхозники. Члены сельхозартели имени Пушкина В. В. Костылев из деревни Каменная продал 300 килограммов, Н. В. Захаров из деревни Вахнево—900 килограммов.

Успешно проходит закупка картофеля по другим сельпо. Колхозница сельхозартели «Октябрьская революция» А. В. Баданина, проживающая в деревне Нигино, продала полторы тонны картофеля. Таких примеров немало.

Б. ПОЛЯНСКИЙ.

Интересы государства— прежде всего

Ежегодно колхозники сельхозартели имени XXI с'езда КПСС, Бабаевского района, выращивают высокий урожай картофеля. В прошлом году, например, в пятой бригаде, где бригадиром тов. Писарев, было собрано с каждого гектара по 200 центнеров. Нынче урожай еще выше — по 220 центнеров. То же самое можно сказать о других бригадах.

Сейчас в артели идет массовая уборка картофеля. Отборные клубни засыпают на семена, а мелкие—на корм скоту. Члены артели ставят на первый план интересы государства. Они уже продали свыше 70 тонн картофеля, а всего решено продать не менее 100 тонн.

Усиленными темпами идет уборка картофеля в колхозе «Родина». На склады заготконторы райпотребсоюза доставлено 40 тонн хороших клубней.

Продают картофель государству со своих приусадебных участков рабочие, служащие и колхозники. А. Корепанова из поселка Борисово продала полторы тонны картофеля. А. Сенин—900 килограммов, А. Копыльцова—600 килограммов.

Н. ДИЕВ.

Со своих огородов

На приусадебных участках колхозников нашего сельсовета вырос хороший урожай картофеля. Есть что продать государству и для нужд своего хозяйства останется достаточно.

Инициатива вожегодских колхозников, решивших продать заготовительным организациям по центнеру клубней с каждого хозяйства, встретила здесь горячую поддержку. 14 сентября этот вопрос обсуждался на совещании сельского актива. Каждый решил продать не менее двух центнеров картофеля.

Депутаты сельского Совета, агитаторы, работники сельпо рассказывают людям о ценном почине тигинцев. Сразу же сказываются результаты. Хотя картофель с приусадебных участков колхозники только еще начинают убирать, но первые отборные клубни они везут в магазины.

Продавец Угрюмовского магазина Г. И. Сластникова приняла 502 килограмма картофеля. Продажа его с каждым днем увеличивается. По сельсовету решено заготовить до 1 октября не менее 150 тонн.

Н. ТАЛАШЕВ,
председатель исполкома Погореловского сельского Совета, Тотемского района.

МАШИНЫ, ПРИБОРЫ, СТАНКИ

Широкий отклик нашло у тружеников столицы обращение июньского Пленума ЦК КПСС. С новой силой развернулось на предприятиях социалистическое соревнование за досрочное выполнение производственных планов, за улучшение качества выпускаемой продукции, снижение ее себестоимости.

Многие заводы и фабрики Москвы досрочно выполнили программу восьми месяцев. В их числе завод малолитражных автомобилей. Обязательство—давать ежедневно несколько автомобилей сверх плана — успешно выполняется. За семилетие предприятие должно увеличить выпуск «Москвичей» на 70 процентов. Коллектив принял решение закончить семилетку на год раньше. Чтобы достичь этого, предпринимаются меры по автоматизации и механизации производственных процессов. На заводе создан специальный отдел, конструкторы которого разрабатывают новые станки, агрегаты, инструменты.

Над созданием новых машин, приборов, аппаратов, которые обеспечат повышение производительности и улучшение условий труда, работают на многих предприятиях. Например, на заводе координатно - расточных станков в результате творческого содружества конструкторов, технологов, мастеров и рабочих уже изготовлен и закончен испытанием уникальный двухстоечный координатно - расточный станок с экранной оптикой и предварительным набором координат. Изображение на экране станка увеличивается в 125 раз, что позволяет расточнику быстро и легко достигать высокой точности отделки деталей.

На снимке (слева направо): заместитель начальника сборочного цеха А. Г. Маеров, слесарь-монтажник С. П. Лазарев, заместитель главного конструктора Б. В. Троицкий и технолог С. Я. Дворкин проверяют работу нового станка.

Интересную новинку—электронный прибор дистанционного управления (индикатор уровня «ИУ-2»)—создали конструкторы завода «Физприбор». Он предназначен для управления на расстоянии различными технологическими процессами в химической и пищевой промышленности. Завод начал серийный выпуск приборов.

Фотохроника ТАСС.

Быстрее вводить в действие пусковые объекты

РЕШЕНИЯ ИЮНЬСКОГО ПЛЕНУМА ЦК КПСС — В ЖИЗНЬ

Станочник Вологодского механического завода комсомолец Борис Аполосов работает на трех станках: фрезерном, строгальном и сверлочном. Соревнуясь за достойную встречу 42-й годовщины Великого Октября, он ежедневно выполняет не менее двух с половиной норм. Работу на заводе Б. Аполосов успешно сочетает с учебой в девятом классе средней школы рабочей молодежи.

НА СНИМКЕ: Борис Аполосов готовится к обработке деталей навесных орудий трактора «Т-140».

Фото П. СОТНИКОВА.

Ушли и позабыли

Один из ведущих цехов завода — блюминг вступил в эксплуатацию в начале 1959 года. Стремясь дать стране быстрее прокат, коллектив обжимного цеха приступил к работе, не ожидая, пока строители закончат монтировать все вспомогательное оборудование. Идя на временную уступку, прокатчики исходили из того, что мощность действующих мартенов позволит не только давать готовую продукцию, но и создаст возможность строителям не спеша закончить монтаж остальных узлов и агрегатов.

Так думали мы и так нам обещали строители, монтажники и электромонтажники. Но получилось иначе. Выполнив в денежном выражении большой об'ем работ, они перебросили все силы на очередные пусковые об'екты. А в нашем цехе наступило полное затишье, которое, к сожалению, продолжается.

Цех выдает готовую продукцию. Исходя из этого, руководители управлений «Севзапэлектромонтаж», «Металлургпрокатмонтаж», «Союзтеплострой» и «Прокатстрой» сочли свою работу законченной, позабыв о недоделках.

Что же это за недоделки и почему так остро встал вопрос о них, когда 29 июня на открытом партийном собрании обсуждались мероприятия по обеспечению нормальных условий работы цеха в связи с пуском очередных мартеновских печей?

По вине строителей и монтажников блюминг начал работать с одним колодцевым краном. В настоящее время он настолько перегружен, что не хватает времени на его ремонт. Кроме того, один кран не обеспечивает непрерывности работы участка нагревательных колодцев и линий основного оборудования. Работая на загрузке слитков в колодцы, он не может одновременно их выгружать. А отсюда, неизбежные простои прокатчиков.

С пуском очередной мартеновской печи нагрузка возрастет более чем в два раза, а через некоторое время еще больше увеличится. Однако, второй колодцевый кран по вине «Севзапэлектромонтажа» не готов. Чтобы обеспечить его пуск и наладку, необходимо запасовать трос на вспомогательном под'еме, закончить монтаж системы циркуляционной смазки главного под'ема.

Также необходимо срочно поднять на подкрановые пути мост третьего клещевого крана и установить на фермы тележку и кабину.

Сейчас в цехе работает четыре группы нагревательных колодцев. Их обслуживают два напольно-крышечных крана. К пуску мартеновских печей надо сдать в эксплуатацию пятую и шестую. Но пятой группе «Севзапэлектромонтаж» должен закончить грозозащиту трубы № 3, а «Союзтеплострой» — работы по кладке рассекателя третьей трубы и ограждению лестницы.

То же самое нужно выполнить и по шестой группе. Помимо этого для второй ячейки «Металлургпрокатмонтажу», совместно с отделом главного механика, необходимо изготовить и смонтировать металлический рекуператор.

Срочность работ по окончанию пятой и шестой групп нагревательных колодцев диктуется тем, что существующие не обеспечат нагрев металла с пуском новых печей. Надо иметь в виду и то, что на разогрев этих групп, по мнению специалистов, потребуется около 20 дней.

В свое время был смонтирован третий сталкиватель уборочных устройств. Но он до сих пор не работает из-за отсутствия мотора, который не выдан цеху отделом оборудования.

Для кантовки проката при огневой зачистке и укладке готовой продукции в штабеля недостаточно двух имеющихся кранов. Требуется закончить монтаж полукозлового крана № 1. Строители треста и монтажники «Металлургпрокатмонтажа» и «Севзапэлектромонтажа» должны завершить механо- и электромонтажные работы, а также сделать наземный путь.

Но и это еще не все. На складе отдела оборудования завода лежит готовый, укомплектованный второй полукозловой кран. Он очень нужен для цеха. Однако чертежи на фундамент наземной опоры еще находятся в «Гипромезе».

В настоящее время для огневой зачистки металла цеху не хватает кислорода. А ведь вскоре его потребуется в 2,5—3 раза больше. Выход один: ввести в строй еще одну кислородную установку, для чего следует удлинить здание кислородной станции.

Далее, строители должны подготовить помещение для электроремонтной мастерской с внешней стороны торца второго пролета ад'юстажа и сделать колодцы ливневой канализации.

Перечень недоделок не ограничивается этим. О них знают и монтажники, и строители. О них неоднократно говорилось на партийных собраниях, заседаниях парткома и пленумах горкома КПСС. Но пока, к сожалению, дело не двигается вперед.

В. КАЛИНИН,
секретарь парторганизации блюминга Череповецкого металлургического завода.

Мебель из гнутоклееных деталей

Выпуск мебели в нашей области, располагающей богатыми запасами хвойной и лиственной древесины, предполагается увеличить за семилетие в 3—3,5 раза. Успешное выполнение этого плана может быть осуществлено не только путем строительства новых фабрик и расширения производственных площадей уже действующих предприятий, но и за счет применения более совершенных технологических приемов, прогрессивных материалов, создания новых конструкций мебели.

За последнее время все более широкое применение в мебельной промышленности находят гнутоклееные детали, изготовленные из лущеного шпона путем прессования. Такая технология позволяет наиболее успешно внедрять индустриально-массовые методы производства мебели и обеспечить минимальные затраты древесины на ее изготовление. При этом значительно возрастает производительность труда и снижается себестоимость продукции.

Сущность технологического изготовления деталей мебели из шпона заключается в следующем. Березовые кряжи не распиливаются на бруски и доски, а поступают в распарочный бассейн. После прогрева они подаются на лущильные станки, где перерабатываются в обычный шпон, применяемый для изготовления фанеры. Толщина шпона 1,2—2 миллиметра. После сушки шпон, нарезанный на необходимые форматы, поступает на клеенамазывающие вальцы, где на него наносится слой синтетической смолы или альбуминоказеинового клея.

Из листов, намазанных клеем, набираются пакеты различной толщины, в зависимости от назначения деталей. Например, для изготовления блока задних ножек стула в средней части пакета складывается до 30 слоев, для сидения — три - пять, для спинок — пять - семь слоев. Набранный пакет помещают в обогреваемые паром пресс-формы. Они придают запрессовываемому пакету необходимую форму. Весь процесс происходит при температуре пресс-форм в 120—130 градусов и давлении 14 килограммов на квадратный сантиметр.

Продолжительность прессования зависит от применяемого клея, толщины пакета, температуры пресс-форм и длится от нескольких минут до получаса.

Методом прессования можно изготовить различные детали. На выставке мебели, демонстрировавшейся в прошлом году в Москве, был представлен целый ряд образцов, целиком изготовленных из гнутоклееных деталей. Наибольший интерес из них представляют стул, жесткое кресло, разнообразная детская мебель.

Высокая экономичность производства мебели из гнутоклееных деталей подтверждается не только проведенными расчетами, но и опытом предприятий, уже работающих по-новому. Так, на производство обычного столярного стула расходуется по утвержденным нормам 0,054 кубометра древесины, а не стул из гнутоклееных деталей — всего 0,016 кубометра.

Введенный в действие в конце прошлого года череповецкий завод «Фанеродеталь» будет выпускать три миллиона комплектов гнутоклееных деталей стула, из которых 2,7 миллиона комплектов отправят Московскому мебельному комбинату и 300 тысяч соберут на месте. Применение на заводе гнутоклееных деталей из шпона позволит ежегодно экономить для страны около 60—70 тысяч кубометров древесины. Затраты труда при производстве стула из гнутоклееных деталей в полтора раза меньше, чем при изготовлении его обычным столярным способом.

Простота изготовления гнутоклееных деталей позволяет без больших затрат организовать такое производство на предприятиях, выпускающих шпон.

Ценную инициативу проявил коллектив Андого-Березовского фанерного завода, своими силами приспособивший ранее не использовавшиеся маломощные гидравлические прессы для выпуска деталей детского стула. Для изготовления этой продукции требуются всего две пресс-формы. В настоящее время заводу установлен план выпуска таких деталей.

Сухонский фанерогарный комбинат также начинает осваивать производство гнутоклееных деталей, специализируясь в первую очередь на изготовлении царг для круглых столов — продукции Вологодской мебельной фабрики. В дальнейшем завод сможет организовать выпуск и других изделий из шпона.

В настоящее время выпуск деталей из шпона сдерживается из-за недостатка синтетических клеящих смол. С пуском в этом году цеха смол на череповецком заводе «Фанеродеталь» производство новых полуфабрикатов получит в нашем экономическом районе дальнейшее развитие. Это позволит увеличить производство мебели в короткий срок и при минимальных затратах.

В. КУЛЬЧИЦКИЙ,
главный инженер управления целлюлозно-бумажной и деревообрабатывающей промышленности совнархоза.

Передовым леспромхозам — Красные знамена!

За успешное выполнение производственного плана в августе 1959 года при высоких технико-экономических показателях работы бюро обкома КПСС и исполком областного Совета депутатов трудящихся присудили переходящее Красное знамя обкома КПСС и облисполкома КАДУЙСКОМУ леспромхозу комбината «Череповецлес». Решено оставить Красное знамя за ШЕКСНИНСКИМ леспромхозом комбината «Вологдолес» и НЮКСЕНСКИМ леспромхозом комбината «Устюглес».

СОВЕРШЕНСТВУЮТ ПРОИЗВОДСТВО

Машиностроители завода «Северный коммунар» упорно борются за досрочное выполнение семилетнего плана. Ценная инициатива ленинградцев нашла в сердцах рабочих, инженеров и техников горячую поддержку. Коллектив предприятия дал слово достигнуть уровня производительности труда, намеченного на последний год семилетки, в 1963 году.

На предприятии разработаны организационно-технические мероприятия по механизации и автоматизации производства, сокращению потерь рабочего времени, улучшению качества выпускаемой продукции, улучшению охраны труда и техники безопасности, модернизации оборудования, совершенствованию управления производством, экономии металла, материалов, топлива, электроэнергии.

Широко внедряется групповая обработка деталей типа валов, фланцев, шестерен. К концу текущего года намечено перевести на групповую обработку 670 наименований деталей. Изготовлен штамп, которым можно пробивать отверстия на 230 различных деталях. Для 238 деталей разработана и успешно применяется технология групповой обработки.

Осваивается изготовление деталей из капрона, заменителя бронзы.

Для увеличения производительности труда в литейном цехе внедрены пневмотрамбовки, пневмодели, увеличена скорость ленточного транспортера для обеспечения нормальной работы выбивной решетки. Установлены вибраторы на бункерах формовочных машин.

В кузнечно-заготовительном цехе пущен в эксплуатацию 100-тонный пресс. Подача металла к нему полностью механизирована.

В механическом цехе для быстрейшей сушки окрашенных деталей сделан стенд с инфракрасными лампами. Внедрено в производство много других мероприятий.

Раскрывая учебник истории...

НА ШКОЛЬНЫЕ ТЕМЫ

Огромную роль в обогащении человечества знаниями играла и играет наука история, основы которой изучаются в школе и входят в цикл политехнического образования. Если приобретению трудовых навыков учащимися для работы в учебных мастерских, на пришкольных участках, в технических кружках, на производстве, фабрике и заводе способствует, в первую очередь, прочное знание физики, химии, математики, черчения, то история призвана научно раскрыть этапы развития человечества, в основе которого лежит развитие производительных сил и производственных отношений.

Огромную помощь учителю в его творческой работе, а учащемуся в развитии его исторического мышления, может оказать краеведческий музей.

Экспозиция музеев способствует конкретному пониманию истории развития производительных сил и производственных отношений в обществе. Труд дал возможность человечеству довести до современного совершенства науку и технику. На трудовое воспитание направлена сейчас перестройка основ нашей школы.

Начался новый учебный год, учащиеся раскрывают первые страницы учебника истории.

А как порой трудно ученику пятого класса перейти от изучения истории СССР в четвертом классе, т. е. от истории наших дней, к истории далекого прошлого. Экспозиция музея во многом поможет учителю и ученику. Так, несколько уроков по истории древнего мира посвящается изучению жизни первобытных людей. Учитель ставит своей целью показать учащимся условия жизни первобытных людей, как они добывали средства к жизни, как развивались их орудия труда, раз'яснить учащимся, что труд являлся естественной необходимостью, непременным условием существования людей, что без труда невозможна человеческая жизнь.

На все эти вопросы может дать наглядный ответ отдел древней истории областного краеведческого музея. Здесь собраны археологические находки из раскопок стоянок первобытных людей нашего края. Раскрывая жизнь первобытных людей, можно рассмотреть картину «Охота на мамонта». Очень важным моментом в изложении нового материала служит рассказ об орудиях труда. На экспонатах музея наглядно, доходчиво учащиеся воспримут, что на себя представляли: камень как орудие труда, каменный топор, кремневый наконечник для копья, гарпун для ловли животных, кости рыбы с отверстиями, служившие иглами для шитья одежды, грузила каменные для сетей для ловли рыбы, остатки стенок глиняных сосудов (черепки).

Здесь же, на материалах экспозиции, можно проследить, как человек постоянно совершенствовал орудия труда, вкладывая в их изготовление все свои физические и умственные способности. Но труд развивал и самого человека. Раз'яснив это, следует добиться, чтобы учащиеся пришли к пониманию того, что «труд создал самого человека».

Таким образом, учитель наглядно может подвести учащихся к пониманию материальных условий жизни первобытного человека, используя экспонаты нашего края.

Огромную роль в деле атеистического воспитания учащихся сможет сыграть ряд экспонатов музея.

Одним из широко приемлемых методов пополнения знаний учащихся являются экскурсии в музей в отдел истории дореволюционного прошлого. Использовать для этой экскурсии следует повторительно-обобщающий урок по всей теме «Первобытно-общинный строй на территории нашей Родины». Рассказ научного сотрудника или беседа учителя с учащимися поможет сделать материал доступнее, интереснее. А это позволит привить учащимся любовь к предмету, расширит их познавательные способности к изучению родного края.

Г. ГАЛКИНА,
старший научный сотрудник отдела истории областного музея.

В технической библиотеке

Уже внутренний вид технической библиотеки Сухонского целлюлозно-бумажного комбината привлекает внимание. На стенах просторного помещения витрины, плакаты, схемы. Над одной из витрин надпись: «Лучшие рационализаторы предприятия». На ней портреты новаторов производства слесаря-приборпстя тов. Зайцева, слесаря тов. Кукваева, электрика тов. Ганина, лучшего рационализатора комбината тов. Гордиенко.

На специальном стенде новинки технической литературы. Среди книг «Токарные автоматы», «Особые виды литья» и другие.

В библиотеке 600 читателей. Это — инженеры, техники, рабочие. Частыми посетителями библиотеки являются инженеры тт. Куликов, Сибирцев, Сивко и другие. Здесь можно увидеть и студентов-заочников, которые без отрыва от производства повышают свои знания.

В библиотеке богатый книжный фонд. В нем насчитывается десять тысяч томов по самым различным отраслям промышленности. Кроме того, библиотека получает 30 различных наименований журналов. Среди них: «Изобретатель и рационализатор», «Литейное производство», «Приборостроение». Недавно получены брошюры из серии «Зарубежная техника». В них рассказывается об автоматизации целлюлозно-бумажного производства в США, о производстве древесной массы за рубежом.

В технической библиотеке читаются лекции на самые различные темы.

А. СУШИНОВ.
[Наш соб. корр.].

БЕСЕДЫ АТЕИСТА

Современное сектантство и его реакционная сущность

Коммунистическая партия учит, что по мере нашего продвижения вперед, в условиях развернутого строительства коммунизма, когда от рабочего класса, колхозного крестьянства, интеллигенции требуется величайшая сознательность и организованность, вопросы коммунистического воспитания трудящихся, преодоление пережитков капитализма в сознании людей приобретают исключительно важное значение.

Великая Октябрьская социалистическая революция, победа социализма в нашей стране окончательно подорвали социальные корни религии, как одного из самых живучих пережитков старого мира. Советские люди, воспитанные Коммунистической партией в духе материалистического мировоззрения, в массе своей давно отошли от религиозных предрассудков и являются сознательными и активными строителями коммунистического общества. Но было бы неправильным безразлично относиться к тому, что до сих пор часть советских людей, пусть даже незначительная, все еще подвержена влиянию сектантов, посещает их сборища, справляет обряды.

Религиозными сектами мы называем определенные религиозные организации или группы людей, которые в свое время откололись от главной, господствующей церкви. Все сектантские проповедники заявляют, что только их секта является хранителем истинного христианства, что все остальные церкви и вероучения — ложные и неправильные. Так как в нашей стране нет и не может быть никакой господствующей церкви, церковь отделена от государства и основной закон государства предоставляет всем гражданам свободу совести, условность самого названия «секта» вполне очевидна. Отличия между сектами и церковью идут по линии обрядов и толкования некоторых положений «священного писания». Сущность же всех религиозных организаций одна — вера в бога, ангелов, духов, чертей, в общем в то, чего нет в действительности.

Сектантство особенно большое распространение получило в период феодализма, когда классовая борьба нередко проявлялась в форме борьбы различных религиозных течений и направлений. Голод и нужда толкали отсталые слои трудящихся на поиски религиозного утешения. Однако в своих поисках они не хотели обращаться к церкви, так как видели, что церковь ревностно защищала эксплуататоров. Некоторая часть верующих стала искать выхода в религии без церквей, в возврате к «апостольским временам», к обрядам с «настоящим» христианским учением. Это и определило возникновение сектантства еще со времен раннего средневековья... «...Выступление политического протеста под религиозной оболочкой,— писал В. И. Ленин,— есть явление, свойственное всем народам на известной стадии их развития, а не одной России».

В России сектантство возникло еще в XIV столетии, являясь религиозной формой пассивного протеста крестьян против крепостного права. Вот почему крестьянские революционные движения были одновременно и антицерковным движением.

Верхушки городской буржуазии и кулачества, опираясь на свое материальное превосходство и более высокое положение в обществе, становились во главе сектантских организаций. В результате этого сектантство в классовом отношении становилось все более и более неоднородным, а в скором времени руководители общин стали прикладывать немало усилий для того, чтобы удержать рядовых «братцев» от участия в борьбе против царизма.

Октябрьскую революцию руководители сект встретили не только пулеметами, установленными на чердаках многих молитвенных домов, но и широкой пропагандой за создание единого фронта борьбы против власти рабочих и крестьян. Запугивая верующих близостью «конца света», они об'явили Советскую власть «орудием греха». Вожак старообрядческих сект — крупнейший русский фабрикант Рябушинский призывал «задушить революцию костлявой рукой голода».

В тон ему вторил и старообрядческий архиепископ Мелетий. Называя Великую Октябрьскую социалистическую революцию делом антихриста, он призывал к вооруженной борьбе против Советской власти.

Сектантские организации, заняв враждебную позицию по отношению к Советской власти, предписывали верующим отказываться от службы в Красной Армии. Прикрываясь заповедью «не убий», они агитировали трудящихся против участия в защите молодой Советской республики. В журнале «Слово истины», органе адвентистов, было помещено много статей, в которых на Советскую власть возводилась самая гнусная клевета, а по адресу коммунистов сыпались грязные пасквили.

Особенно активизировали сектанты свою контрреволюционную деятельность в годы гражданской войны. Сектанты-баптисты, например, в феврале 1918 года опубликовали контрреволюционное постановление православного церковного собора, направленное на срыв ленинского декрета о свободе совести, а в конце того же года в журнале «Слово истины» агитировали уже за свержение диктатуры пролетариата.

От баптистов не отставали и другие секты. Так, например, весной 1918 года меннониты организовали торжественную встречу германским войскам на юге Украины. Из кулацко-поповской меннонитской молодежи были созданы вооруженные ударные группы, учинявшие кровавую расправу с украинской беднотой.

Сектанты отказывались защищать Советскую власть, ссылаясь при этом на то, что их убеждения не позволяют им убивать людей, но как только та или иная советская территория временно захватывалась контрреволюцией, сектанты тотчас же забывали свою заповедь «не убий» и шли с оружием в руках против частей Красной Армии.

Так появились в войсках Колчака на Урале старообрядческие «дружины святого креста», а в помощь генералу Деникину меннониты создали даже целые «меннонитские полки», вооруженные на средства сектантских общин. Инициатором создания военно-религиозных частей из числа самых реакционных сектантов и служителей других культов был ставленник международного империализма английский генерал Нокс.

В годы гражданской войны секты, открыто выступая против Советской власти, разоблачили свое истинное лицо. В результате многие верующие порвали всякие связи со своими сектами. В этих условиях сектантские вожаки меняют (конечно, только на словах) свою политическую позицию, заявляют о своем признании Советской власти. Этим самым они пытались снова втереться в доверие масс и спасти свое пошатнувшееся положение.

Сектанты начинают приспосабливаться к обстановке, уточняют свои формы и методы работы, разнообразят способы вербовки. Так, например, центральные органы сект евангелистов и баптистов организуют у себя отделы: «домостроительства», т. е. организационный; «благовестия», т. е. агитационный; «христомола» — в противовес комсомолу; «сестричества» — в противовес работе среди женщин; «кустиков детей» и «христовых зернышек» — в противовес пионерам и октябрятам.

Таким образом, в годы гражданской войны, когда советский народ переживал самое трудное время, все секты были на стороне злейших врагов народа. Но антисоветская деятельность сект на этом не прекратилась. В начале восстановительного периода, когда страна остро нуждалась в хлебе, сектанты совместно с духовенством организовали ожесточенное сопротивление из'ятию церковных ценностей, предназначавшихся для покупки хлеба голодающим. Сектанты разжигали фанатизм среди темной части верующих, распускали контрреволюционную клевету, организовывали кровавые столкновения, убийства атеистов, укрывали и разворовывали ценности. В эти годы сектантские общины часто становились убежищем контрреволюционных элементов, которые в глубокой тайне продолжали еще бороться против Советской власти.

Трудности восстановительного периода сектанты использовали для того, чтобы сеять в массах пессимистические настроения, подрывать их трудовую энергию. Всякое стихийное бедствие (засуха, недород и т. д.) сектантские руководители сопровождали организацией «чудес», «обновлений», распространением слухов о пришествии антихриста, о близком страшном суде и т. д.

Руководство сектами в восстановительный период сосредоточилось в руках антисоветских элементов: кулаков, купцов, меньшевиков, эсеров, бывших генералов, жандармов, офицеров. Эта верхушка сектантских организаций, действовавшая очень злобно и хитро, прикрываясь маской лояльности, а иногда и «левой» фразеологией, никогда не бросала мысли о возвращении старых порядков. Главари сект призывали трудящихся не подписываться на заем, не проводить самообложение, срывали проведение культурно-воспитательных мероприятий. Верховоды ряда сект были связаны с заграницей, они тайно бывали там и приносили оттуда крупные суммы денег, якобы пожертвованные зарубежными «братьями», а в действительности эти деньги предназначались на подрывную работу. Вся деятельность сект в этот период была направлена на то, чтобы оторвать трудящихся от всякого участия в социалистическом строительстве.

После провала надежд на восстановление капитализма в годы гражданской войны и нэпа сектантские главари резко враждебно встретили мероприятия партии и правительства по вопросам индустриализации, коллективизации и укрепления обороны страны. Сказки о «конце света», о «страшном суде», «письма с неба», угрозы и убийства — вот те методы, которыми сектанты пугали колхозников. Сектантские проповедники ходили из деревни в деревню и распускали среди крестьян нелепые слухи о том, что вступивших в колхозы будут клеймить «печатью антихриста», что коллективизация сельского хозяйства является знамением наступления «последних времен», близости «конца мира», что жить нужно по старинке, держаться за частную собственность.

В многочисленных «письмах с неба», посланных будто бы самим богом, говорилось: «Посылаю я вам из небесного царства письмо... кто не выйдет из колхоза, тот пойдет прямо в ад, а кто выйдет — будет принят мною в святые угодники и получит царство небесное». Такие «письма» переписывались сектантами и распространялись среди верующих.

В настоящее время религиозные секты в нашей стране из весьма многочисленных, какими они были до революции и в первые годы Советской власти, превратились в незначительные по своему численному составу, обособленные религиозные группы, нередко представляющие собой наиболее уродливую форму религиозного изуверства.

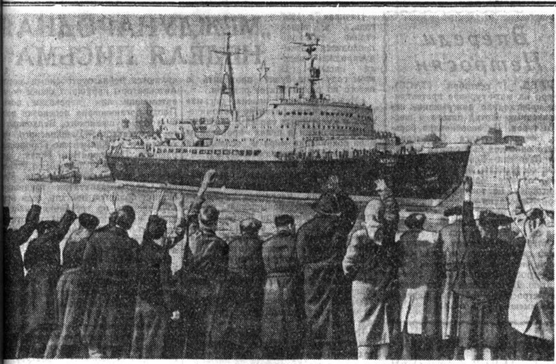

Атомоход накануне первого рейса

МОЩНЫЕ морские буксиры привели атомоход «Ленин» на большой Кронштадтский рейд. Здесь перед выходом в Балтику предстоит пополнить запасы дизельного топлива, питьевой воды, принять запасные части и другие грузы. Все это ледокол не мог взять во время стоянки на Неве, потому что осадка судна была уже на пределе для глубин реки и морского канала.

16 сентября с утра к ледоколу подошли два нефтеналивных судна, баржи с питьевой водой. Сразу началась перекачка жидких грузов в цистерны ледокола. С завода доставили баржи с запасными частями.

Тем временем на ледоколе идет нормальная жизнь. Моряки и работники Адмиралтейского завода, которым выпала честь направиться в первый испытательный рейс необычного ледокольного судна, с огромным интересом слушали передачу радио об успешном приземлении на аэродроме близ Вашингтона советского воздушного лайнера «ТУ-114» и первых встречах Никиты Сергеевича Хрущева с президентом США Д. Эйзенхауэром и американским народом.

На ледокол поступают радиограммы. Коллектив Мурманского морского арктического пароходства, экипаж дизель-электрохода «Индигирка», находящегося в высоких широтах Карского моря, ученики 6 «б» класса Казанской средней школы № 11 шлют экипажу ледокола пламенный привет и желают счастливого плавания.

На корабле у входа в столовую сегодня появилось об'явление комитета ВЛКСМ и судкома профсоюза. Они приглашают всех моряков записаться в кружки художественной самодеятельности и спортивные секции: шахматно-шашечную, настольного тенниса, бокса, борьбы, футбола. (ТАСС).

На снимке: атомный ледокол «Ленин» на Неве.

Фото В. Цина и Г. Копосова Фотохроника ТАСС.

Идет казахстанский хлеб

Вдохновленные радостными событиями последних дней хлеборобы Казахстана усиливают темпы шестой ...инной жатвы.

В республике осталось убрать пять ...лионов шестьсот тысяч гектаров ...овых. Механизаторы, используя ...новившиеся почти повсеместно ...жие дни, стремятся быстрее ско... хлеба, подобрать и обмолотить ...ги. В третьей пятидневке сентяб... кое-где перепадали дожди. Не...тря на это, труженики полей Ку...айской области скосили в полто... раза больше хлебов, чем в предыдущей пятидневке. Лучше использо... технику в Акмолинской и Кок...авской областях. Сейчас в Казах...не уже убрано почти шестнадцать ...лионов гектаров зерновых. На ...надцати миллионах двухстах тысяч гектаров хлеб подобран и об...лочен.

Четыре области—Алма-Атинская, ...мбулская, Семипалатинская и ...точно-Казахстанская—уже выпол...ли государственный план продажи ...ба. Накануне выполнения плана ...ная житница республики—...лодарская область. Сотни хо...йств, справившиеся с заданием, про...жают продавать государству хлеб ...х плана.

Колхозы и совхозы Казахстана да...уже Родине 407 миллионов 368 ...яч пудов хлеба, главным образом ...еницы. (ТАСС).

Сверхмощный гидрогенератор

СВЕРДЛОВСК, 17 сентября. (ТАСС). ...проектированию гидрогенератора ...щностью в 500 тысяч киловатт ...ступили конструкторы завода ...ралэлектроаппарат». Эти агрегаты ...назначают для строящейся Красноярской ГЭС.

Главный конструктор завода тов. ...иман рассказал корреспонденту ...СС:

— В новом генераторе нет вала, ...функции будет выполнять втулка ...тора. Это снизит вес машины при...но на 150 тонн. Вместо электрома...нного будет применено ионное воз...дение. Найден и ряд других ори...нальных конструктивных решений. Уже сейчас вырисовываются кон...ы генератора-гиганта. Так, высо...его будет равна семи метрам, а ...метр статора превысит 19 метров. ...перевозки агрегата потребуется ...менее двух эшелонов.

За дружбу советского и американского народов!

Как добрый шаг вперед в деле укрепления мира воспринял советский народ визит Никиты Сергеевича Хрущева в США.

Весть о пребывании в Вашингтоне главы Советского правительства и его встрече с президентом США оживленно обсуждается в цехах Московского шелкового комбината имени Щербакова. Радушный прием, оказанный посланцу советского народа, радует текстильщиков и вселяет надежду, что поездка Н. С. Хрущева поможет улучшить отношения между советским и американским народами и устранить опасность возникновения военных конфликтов во всем мире.

От имени своих товарищей по работе М. И. Зайцева, руководитель бригады шпульниц, сказала:

— Мы хотим жить и работать спокойно. Мы хотим, чтобы достижения науки и техники шли на благо всего человечества. Дружба советского и американского народов может обеспечить это.

Солнечная Молдавия... У радиоприемников и репродукторов толпы слушателей передач, посвященных пребыванию Н. С. Хрущева в Вашингтоне. На заводах и фабриках Кишинева, Тирасполя и других городов республики ведется оживленный обмен мнениями о визите Н. С. Хрущева в США.

— Мы уверены, заявил машинист камнерезной машины Кишиневского завода строительных материалов Н. Грицак, что встречи Н. С. Хрущева с президентом Эйзенхауэром помогут смягчению международной напряженности и установлению хороших взаимоотношений между нашими странами. Советский народ идет в авангарде борьбы за мир. Он занят созидательным трудом и мечтает о времени, когда люди начнут межпланетные полеты, когда атомная энергия всей своей мощью будет служить на благо человечества. Мы готовы к трудовым подвигам во имя дальнейшего расцвета науки и техники, экономики и культуры. Наша семилетка лучше всего показывает, к чему стремится советский народ.

Свои лучшие пожелания и надежды выражают в эти дни производственники московского завода «Динамо», колхозники Ленинградской и Воронежской областей, трудящиеся города Борисова — все советские люди. (ТАСС).

...х в этих группах — трудящиеся, ...торые честно выполняют свой ...жданский долг перед Родиной, жи...т общими интересами страны. Но ...речаются среди них люди, веду...е явно враждебную работу. Преж...всего это относится к руководяще... активу различных сект, которые ...за несогласия с занимаемой цер...вью линией лояльного отношения ...Советской власти используют ре...гиозное прикрытие для своих ан...общественных дел.

Сектантство является наиболее ...ким религиозным дурманом. Сек...ты исподтишка проводят определе...нную работу среди населения, за...гивая людей карами потусторонней ...зни. Неустойчивые и малообразо...нные люди, попав в окружение ...тантов, одурманенные до фанатиз... верой в «бога во плоти людской», ...набираются всяких бессмыслен...х проповедей, что теряют облик ...рмального человека, доходят до ...ральных проступков, перестают ...ть активными тружениками. Из...стны случаи, когда отдельные ...ждане, подпавшие под влияние ...тантов, будучи в Советской Ар...и, недостаточно сознательно отно...ся к своему воинскому долгу, не ...являют старательности в овладе...и оружием и боевой техникой, ...вляя, что «за врагов мы должны ...иться, а не убивать их».

Особенно большой вред наносят ...танты воспитанию детей: не ве... посещать школу в субботние ..., запрещают вступать в пионер...ю организацию и т. д. Сектанты ...останавливаются даже перед дето...йством.

Во время выборов в Верховные и ...тные Советы депутатов трудящих... немало сектантов воздерживается ...голосования. Эти действия они ...сняют тем, что грех, дескать, ...ть дело с властью антихриста.

Сектанты много говорят о своих «добродетелях» — о трезвом образе жизни, о любви к порядку и т. д. Но когда дело идет о социалистической собственности, то здесь сектанты рассуждают иначе: социалистическую собственность, оказывается, не грех воровать, портить. Все это не противоречит заповеди бога.

Такой же лицемерный характер носит сектантское хваленое «целомудрие». Закрытые от посторонних глаз, замкнутые сектантские организации способствуют процветанию самых отвратительных и грубых форм разврата. Во время второй мировой войны сектанты усиленно предсказывали близкий «конец мира», призывали отказаться от земных забот, ждать «второго пришествия Христа».

Таким образом, какую бы сторону жизни и деятельности сектантства мы не взяли—всюду ложь, грязь, мерзость и служение врагам нашего народа.

Все это говорит о том, что сектантская идеология, как реакционная идеология, насквозь враждебна коммунизму. На всех этапах коммунистического строительства она неизменно выступала против народа, против партии, против Советской власти.

К числу наиболее распространенных сект относятся евангельские христиане - баптисты, субботники, иеговисты, «пятидесятники», адвентисты седьмого дня, старообрядцы и менее распространенные меннониты. Разница между всеми этими сектами незначительная и заключается лишь в различии отдельных обрядов, толкований тех или иных «священных книг», организации общин. Численный состав групп невелик. Но это далеко не значит, что их можно оставить без внимания, ибо, во-первых, мы должны бороться за коммунистическое воспитание каждого человека, а, во-вторых, сектанты ведут упорную работу по оживлению религиозных взглядов, по распространению религиозной идеологии среди молодежи.

В большинстве своем руководители сект занимают теперь лояльную позицию по отношению к социалистическому строю. Больше того, проповедники некоторых сект стремятся доказать, что их вероучения совместимы с принципами коммунизма и даже пытаются выступать в роли «поборников коммунизма», говорят, что Христос сам был первым коммунистом. При об'яснении религиозных догматов они пытаются убедить верующих в том, что их учение якобы не противоречит науке, что оно наиболее полно удовлетворяет духовные запросы современного человека.

Однако никакие попытки подделаться под настроение верующих, выдать сектантское учение за нечто схожее с коммунистическим учением не могут скрыть истинного содержания их реакционной идеологии. К современному религиозному сектантству полностью применимы слова В. И. Ленина: «Миллион грехов, пакостей, насилий и зараз физических гораздо легче раскрываются толпой и потому гораздо менее опасны, чем тонкая, духовная, приодетая в самые нарядные «идейные» костюмы идея боженьки».

Попыткам сектантов усилить свое влияние среди отсталой части населения должны быть противопоставлены систематическая пропаганда научно-атеистических и естественно-научных знаний, работа по разоблачению истинной сущности сектантов, активизация самих верующих в социалистическом строительстве.

А. КУЗНЕЦОВ.

ЛЕД „ХОЛОДНОЙ ВОЙНЫ" ТАЕТ

Мировая общественность внимательно следит за пребыванием Н. С. Хрущева в США

Светлые надежды

БЕРЛИН, 16 сентября. (ТАСС). Общественность Германской Демократической Республики проявляет исключительно большой интерес к визиту Председателя Совета Министров СССР Н. С. Хрущева в США. Радиостанции ГДР неоднократно передавали подробные сообщения о прибытии Н. С. Хрущева в Вашингтон. Этому событию посвящают сегодня первые полосы все центральные газеты.

«Нейес Дейчланд» публикует материалы о поездке Н. С. Хрущева в США под крупным заголовком «Мы все нуждаемся в мире».

Газета «Трибюне» отмечает, что в обоих германских государствах поездка Н. С. Хрущева в США остается темой номер один. Все люди как на Востоке, так и на Западе, заявляет газета, возлагают на встречу руководителей двух великих держав большие надежды в смысле практических шагов к разрядке международной напряженности и прекращению «холодной войны». Мир—таков багаж Н. С. Хрущева, с которым он отправился в США.

«Нейе цейт» характеризует визит Н. С. Хрущева в США как поездку, имеющую историческое значение.

Газета «Юнге вельт», касаясь визита Н. С. Хрущева в США, пишет: Мы ожидаем, прежде всего, мира, мы ожидаем взаимопонимания, гарантии безопасности и спокойствия для нашей жизни. Это наше самое большое желание. Мир для немецкого народа означает заключение мирного договора и подведение черты под второй мировой войной.

Огромный интерес

НЬЮ-ЙОРК, 16 сентября. (ТАСС). Все американские газеты уделяют огромное внимание прибытию в США Председателя Совета Министров СССР Н. С. Хрущева, встрече Н. С. Хрущева с президентом Д. Эйзенхауэром в Белом доме и другим событиям первого дня пребывания высокого советского гостя в Соединенных Штатах. Газеты публикуют многочисленные сообщения, пространные комментарии, подборки фотоснимков, посвященные этим событиям, к которым приковано сейчас внимание всей страны.

Газета «Нью-Йорк геральд трибюн» отвела почти 4 полных полосы сообщениям и фотографиям, отражающим прибытие в США Н. С. Хрущева. Газета посвящает этому также редакционную статью и обзоры комментаторов. Столь же широко освещают встречу Н. С. Хрущева в Вашингтоне газеты «Нью-Йорк таймс», «Дейли миррор», «Дейли ньюс». Подчеркивая исключительный интерес американской общественности к визиту Н. С. Хрущева, корреспондент «Дейли ньюс» отмечает, что три главные телевизионные компании уделили в своих передачах приезду премьер-министра Н. С. Хрущева гораздо больше времени, чем любому другому событию такого рода.

Как сообщает газета «Нью-Йорк геральд трибюн», среди американских предпринимателей «происходит ожесточенная борьба за приглашения» на обед в экономический клуб Нью-Йорка, где завтра выступит Н. С. Хрущев. «Мы отклоняем тысячу заявок от наших членов, потому что не хватает места»,—заявил газете исполнительный директор экономического клуба Д. Эккерман. Общее число присутствующих несомненно превысит две тысячи человек, добавил он. «Это будет самое большое собрание видных предпринимателей, которое когда-либо происходило под одной крышей».

Рассказывая о прибытии в США главы правительства СССР и о впечатлениях американской общественности, многие корреспонденты подчеркивают дружелюбие и приветливость Н. С. Хрущева и сопровождающих его лиц.

Газеты отмечают, что, по мнению американского народа, визит Н. С. Хрущева в США и его беседы с президентом Эйзенхауэром будут содействовать улучшению отношений между двумя странами и оздоровлению всей международной обстановки. Обозреватель газеты «Нью-Йорк пост» выражает надежды деловых кругов США, что переговоры Н. С. Хрущева с Д. Эйзенхауэром смогут привести к улучшению советско-американских торговых отношений.

Историческая встреча

ПАРИЖ, 16 сентября. (ТАСС). На первых страницах парижских газет под крупными заголовками—сообщения об исторической встрече Н. С. Хрущева с президентом Д. Эйзенхауэром.

«Поворот в истории, победа здравого смысла»—под таким заголовком в газете «Либерасьон» опубликована статья, в которой приветствуется встреча Председателя Совета Министров СССР с президентом США. «Эта встреча,—говорится в статье,—вызывает у всех людей надежду на то, что будут рассеяны отравленные недоверием тучи и откроется путь для будущих переговоров».

«Как президент США, так и Председатель Совета Министров СССР,—указывает газета «Попюлер де Пари»,—выразили волю к миру своих народов. Это стремление к миру является стремлением народов всех стран, возлагающих большие надежды на советско-американскую встречу... Хочется выразить пожелание, чтобы эта историческая встреча руководителей двух величайших государств мира принесла надежду на то, что изчезнет «холодная война», длящаяся уже более 12 лет, и что наконец наступит мир, которого ждет все человечество».

Газета «Комба» выражает надежду, что Н. С. Хрущев и Д. Эйзенхауэр «установят вехи более плодотворного сотрудничества». При всех обстоятельствах, заявляет газета, «встреча Эйзенхауэра и Хрущева ознаменует собой с точки зрения будущего человечества не только историческую дату, но и поворот в международных отношениях».

Выдающееся событие

БОНН, 16 сентября. (ТАСС). На первых полосах всех западногерманских газет сегодня публикуются материалы о прибытии Председателя Совета Министров СССР Н. С. Хрущева в США и о первых часах его пребывания в Вашингтоне. Почти все газеты публикуют на первых полосах переданные из США фотографии, на которых Н. С. Хрущев запечатлен рядом с президентом Эйзенхауэром. В выступлении Н. С. Хрущева на аэродроме газеты выделяют его слова о том, что он и сопровождающие его лица прибыли в США с открытой душой и добрыми намерениями.

«Историческая встреча»—с таким текстом газета «Нейе Рейн-цейтунг» помещает фотографию Н. С. Хрущева и президента Эйзенхауэра. В комментариях, посвященных этому выдающемуся событию, газета указывает, что в Вашингтоне визиту главы советского правительства придают огромное политическое значение.

Добрые пожелания

МОНТЕВИДЕО, 16 сентября. (ТАСС). Успешный запуск советской космической ракеты на Луну и визит Н. С. Хрущева в США находятся в центре внимания уругвайской общественности и печати. «Вслед за великой победой техники сегодня в Соединенные Штаты прибывает русский премьер» — под таким заголовком через всю первую полосу вышла газета «Дебате». «Сегодняшняя историческая встреча, — пишет газета, — привлекает внимание всего мира». Даже такой активный поборник «холодной войны», как газета «Паис» посвятила приезду Н. С. Хрущева в Соединенные Штаты передовую статью, в которой признает, что прибытие в Вашингтон главы Советского правительства является «самым важным событием из всех, которые имели место после окончания второй мировой войны». Газета подчеркивает, что от визита Н. С. Хрущева в Соединенные Штаты, за которым последует ответный визит Д. Эйзенхауэра в Советский Союз, ожидают «фундаментальных результатов в области внешней политики и ее будущего развития».

Газета «Популар» в редакционной статье, желая Н. С. Хрущеву «больших успехов», пишет, что его «сопровождают надежды всех простых людей земного шара, всех тех, кто оценивает мировую обстановку с разумным реалистическим критерием». Пожалуй никогда раньше никакая встреча двух государственных деятелей не была связана с такой большой ответственностью, как встреча Хрущева с Эйзенхауэром. Газета указывает, что в настоящее время «имеется только два пути: мирное сосуществование или самая разрушительная война в истории» и что сейчас «созданы все условия для того, чтобы следовать по первому из этих путей». «Мы знаем, — подчеркивает в заключение газета, — что выражаем чувства большинства уругвайцев, когда пишем: желаем вам, Никита Сергеевич Хрущев, чтобы ваша миссия увенчалась большим успехом».

«Советский триумф»

НЬЮ-ЙОРК, 17 сентября. (ТАСС). В откликах американской провинциальной печати на успешный запуск в СССР второй космической ракеты находит свое отражение восхищение выдающимся достижением советской науки и техники.

Газета «Пост-диспетч» в редакционной статье, озаглавленной «Советский триумф», пишет: «Успешно запустив ракету на Луну, Советская Россия одержала еще одну победу над Соединенными Штатами в общей гонке за освоение космоса, которая началась 4 октября 1957 года, когда был запущен первый искусственный спутник Земли». В статье говорится, что удивительная точность, с которой советская ракета была нацелена на Луну, «свидетельствует о высокой степени совершенства, достигнутого Советской Россией в области ракетной техники».

Подчеркнув, что Советскому Союзу «принадлежит заслуга первого большого шага вперед в области межпланетных путешествий», газета в заключение пишет: «Это действительно большой триумф».

Газета «Чикаго сан энд таймс» заявляет: «Советский Союз добился еще одной научной победы. Для того, чтобы попасть в Луну металлическим шаром весом в 858.4 фунта понадобился большой опыт и обширные знания. Весь мир приветствует русских за то, что они первыми проложили мост в космос».

Руководитель вашингтонского отделения выходящей в Детройте газеты «Ньюс» Эйбел отмечает «триумф советских ученых, попавших в поверхность Луны после того, как Соединенные Штаты предприняли пять неудачных попыток».

Эйбел указывает, что успешный запуск советской космической ракеты на Луну произвел большое впечатление на официальных лиц, связанных с американской программой изучения космического пространства.

Газета «Чикаго трибюн» так охарактеризовала запуск советской ракеты на Луну: «Это большое достижение и его не следует преуменьшать. Оно представляет собой дополнительное доказательство того, что русские опередили нас в важных фазах ракетной техники — факт, который был известен и даже признается некоторыми нашими официальными лицами со времени запуска первого спутника».

Закрытие с'езда Компартии Индонезии

ДЖАКАРТА, 17 сентября. (ТАСС). Здесь вчера вечером состоялась торжественная церемония закрытия VI с'езда Компартии Индонезии, на которой, помимо делегатов с'езда, присутствовали представители различных партий, члены правительства и дипломатического корпуса.

На церемонии закрытия с'езда выступил председатель ЦК Компартии Индонезии Айдит.

Тепло встреченный присутствующими, на церемонии выступил президент Сукарно.

На церемонии закрытия с'езда от имени всех представителей братских партий, прибывших на с'езд, выступил представитель Компартии Болгарии член ЦК БКП Димо Дичев.

Новый путь венгерского села

На днях в Будапеште открылась Всевенгерская сельскохозяйственная выставка, посвященная социалистическому преобразованию деревни. Достаточно хотя бы бегло ознакомиться с ее экспонатами, чтобы убедиться, каких значительных результатов достигли коллективные хозяйства страны. Это проявляется и в повышении урожайности полей, и в росте продуктивности животноводства, и в постоянном оснащении сельского хозяйства техникой. Выставка отражает быстрый рост социалистического сектора сельского хозяйства страны.

На стендах главного павильона размещены карты четырех областей Венгрии. Одна из них — Дьер-Шопрон. Световые диаграммы показывают, что 94,7 процента земельной площади области обрабатывается коллективными хозяйствами. В соседней с ней области Веспрем социалистическому сектору принадлежит 93,2 процента земли. Ненамного отстают от них области Сольнок и Фейер.

Только за весну нынешнего года число членов производственных кооперативов и обрабатываемая ими земельная площадь выросли в Венгрии более чем в три раза. Вместе с государственными хозяйствами кооперативы обрабатывают свыше половины всей пахотной земли.

Собирая высокие урожаи, они из года в год доказывают свое превосходство над мелкими, индивидуальными хозяйствами.

Особенно показательным в этом отношении был нынешний год. Госхозам удалось собрать урожай зерновых на 25—40 проц., а многим производственным кооперативам — на 20—25 процентов больше, чем крестьянам-единоличникам.

Немало нового, поучительного видят посетители выставки в павильонах животноводства. Как заявил на открытии выставки министр земледелия Имре Дегеи, Венгрия оставила позади себя Соединенные Штаты Америки по производству молока и птичьего мяса на 100 гектаров сельскохозяйственных угодий.

Успеху социалистического сельского хозяйства во многом способствовала постоянно растущая механизация. На открытых площадках экспонируется самая разнообразная продукция отечественного сельхозмашиностроения. Здесь новые конструкции универсальных тракторов, комбайны завода «Эмаг» и другие сельскохозяйственные машины — всего около 300 образцов.

В текущем году сельское хозяйство страны получило 5.000 тракторов, более 2.500 сеялок, 1.000 силосных комбайнов и большое количество других машин. Значительную помощь Венгрии в механизации сельского хозяйства оказывает Советский Союз, поставивший в этом году свыше 1.500 различных тракторов, около 2.500 тракторных плугов и более 900 зерновых и силосных комбайнов.

Выставка наглядно демонстрирует, как переход к социалистическим методам ведения хозяйства изменяет жизнь крестьянства, делает ее зажиточной и культурной.

До освобождения страны жители села Бешне области Фейер целый год с утра до вечера гнули спины в поместьи графа, чтобы получить за это 16—18 центнеров зерна, 20 пенгов и право пользоваться одним хольдом земли.

Совсем иной стала жизнь бывших батраков теперь. За 10 лет в селе построено 310 добротных кирпичных домов, в каждом из них есть электричество, у большинства семей имеются радиоприемники, велосипеды, у многих мотоциклы. Среднемесячный доход каждого работающего в кооперативе составляет 2—3 тысячи форинтов.

В селе отстроен современный Дом культуры на 300 мест.

А. СЕМЕНОВ. (Корр. ТАСС).

Будапешт.

ВЫСТУПЛЕНИЕ ПРЕЗИДЕНТА ДЕ ГОЛЛЯ

ПАРИЖ, 17 сентября. Корреспондент ТАСС В. Сысоева передает: Президент Франции де Голль выступил вчера вечером по радио и телевидению с речью, посвященной алжирской проблеме. Де Голль подчеркнул необходимость быстрого решения этой «сложной и кровавой проблемы», стоящей перед Францией. Восхваляя действия французской армии в Алжире, президент заявил, что алжирцы якобы получили возможность свободно выражать свое мнение путем всеобщего голосования. Он имел при этом в виду различные выборы, которые были проведены в этой стране в последнее время в обстановке военных действий и террора. Прогресс в области «усмирения», «демократический прогресс», а также меры, принятые для экономического развития Алжира, создают, по мнению де Голля, возможность для того, чтобы он мог уже сейчас провозгласить, что алжирцам будет предоставлено право на самоопределение.

Они смогут воспользоваться этим правом, как сказал де Голль, выразив свое мнение во время референдума, который будет проведен в Алжире и во Франции.

Де Голль заявил, что этот референдум может быть, однако, проведен лишь позднее, в срок, который он сам определит, «но не позже, чем через 4 года после окончания военных действий».

Пренебрегая национальными чаяниями алжирского народа, который в течение ряда лет сражается за свою свободу, де Голль по существу снова предложил алжирским бойцам сложить оружие и высказался против предоставления Алжиру независимости.

Как отмечают в местных журналистских кругах, провозглашенный президентом план проведения референдума по существу представляет собой очередную попытку уклониться от подлинного решения алжирской проблемы на основе удовлетворения национальных чаяний алжирцев.

Эта попытка, указывают в тех же кругах, продиктована трудностями, которые порождает для Франции война в Алжире, а главное—желанием несколько повлиять на международное общественное мнение, возмущенное жестокой колониальной войной против алжирского народа.

НЕРУ В АФГАНИСТАНЕ

Находящийся в Афганистане с визитом доброй воли премьер-министр Индии Джавахарлал Неру встретился с премьер-министром Афганистана Мухаммедом Даудом и имел с ним беседу по вопросам, интересующим обе стороны. Неру был принят также королем Афганистана Мухаммедом Захир Шахом.

Признания американского ученого

НЬЮ-ЙОРК, 16 сентября. (ТАСС). Газета «Нью-Йорк таймс» сообщает, что известный специалист по ракетам д-р фон Браун заявил на пресс-конференции, что Советский Союз далеко обогнал Соединенные Штаты в осуществлении космических проектов. «Нет таких денег, за которые можно было бы вернуть упущенное время»,—заявил фон Браун.

Фон Браун указал, что создаваемая сейчас ракета «Сатурн», с помощью которой США надеются догнать СССР, сможет совершить свой первый полет лишь через 3 года. «И, несомненно, Россия сможет превзойти возможности «Сатурна» к тому времени, как мы будем готовы»,—сказал он.

Неудачный запуск ракеты в США

НЬЮ-ЙОРК, 16 сентября. (ТАСС). Сегодня США предприняли попытку запустить с мыса Канаверал ракету «Юпитер», в носовой части которой находились 14 мышей и 2 лягушки. По сообщениям информационных агентств, попытка закончилась неудачей: через 10 секунд ракета взорвалась в воздухе.

АРТЕКОВЦЫ ВЕРНУЛИСЬ ДОМОЙ

МИКРОБЫ ОСТАЛИСЬ НА ЗЕМЛЕ

Матч-турнир претендентов

Юбилейный день ипподрома

Незабываемые дни

В Вологду возвратилась группа пионеров, отдыхавшая сорок дней в солнечном Артеке. Ребята хорошо отдохнули, прибавились в весе, загорели. У каждого из 26 пионеров уйма впечатлений. Многие из них получили путевки в детскую здравницу за успешную учебу в школе и выращивание домашней птицы и кроликов.

Ученик шестого класса Избоищской семилетней школы, Чагодощенского района, Евгений Заботин вместе со своими товарищами выращивает более четырех тысяч уток.

—Теперь, после моей длительной поездки на юг,—рассказывал он,—в нашей школе выращено еще больше утят, которых мы передаем колхозу «Вперед к коммунизму». Колхозники благодарят нас за помощь. После хорошего отдыха снова возьмусь за любимое дело.

Галя Соловьева учится в Яргомжской семилетней школе, Череповецкого района, слывет кролиководом. За выращивание животных ей и вручили путевку в Артек.

— Очень много привлекательного увидели,—говорит она.—Тепло нас приняла Москва. Мы побывали в Кремле, посетили Мавзолей Ленина и Сталина, а затем поехали на юг. Быстро летело время в Артеке, но частенько вспоминала о своей школе, родном колхозе, знала, что у нас в лесу есть ягоды, грибы, а главное—кролики. Как они там растут? Наши школьники обязались нынче вырастить несколько сот животных для колхоза «Коммунист». Кролики наши хорошие, крупные—есть белые и серые. Очень хочется скорее добраться домой, рассказать пионерам о поездке и снова взяться за учебу и уход за нашими питомцами.

Тут же и еще одна кролиководка—Нина Сафитичева из Больше-Сиземской семилетней школы, Чебсарского района. Она самая старшая в семье тракториста Сафитичева и помогает в труде родителям. Нина довольна поездкой в Артек. Вместе с другими пионерами она совершала экскурсии по южному берегу Крыма.

Владиславу Бородавкину, ученику Вашкинской средней школы, и другим юным вологжанам запомнится на всю жизнь встреча с руководителем Французской коммунистической партии Морисом Торезом. Он был главным судьей на розыгрыше «Кубка дорогого гостя». В этом соревновании победила команда первого лагеря, которой Морис Торез и вручил памятный кубок.

Юные вологжане побывали на экскурсии в городе-герое Севастополе. Они посетили знаменитые Сапун-Гору, Малахов курган, Севастопольскую панораму, музей обороны, четвертый бастион.

Надолго будет памятным каждому пионеру, отдыхавшему в Артеке, теплая встреча с Председателем Президиума Верховного Совета СССР Климентом Ефремовичем Ворошиловым и первым заместителем Председателя Совета Министров СССР Анастасом Ивановичем Микояном, посетившими лагерь. Высокие гости интересовались подробно жизнью, отдыхом и развлечениями ребят, беседовали с ними.

Как к большому празднику готовились артековцы к своему пионерскому костру дружбы, которым завершается отдых каждого сбора. Много было веселья, встреч с юными зарубежными братьями и сестрами, отдыхавшими по соседству в четвертом лагере. Эти встречи сопровождались не только знакомством, но и обменом памятными подарками, сувенирами, пионерскими галстуками.

— Наши ярко-красные галстуки, — рассказывали ребята, — друзья увезли в Албанию, Болгарию, Чехословакию, а нам подарили свои. Эти памятные подарки будем хранить и вспоминать о славных друзьях и незабываемых встречах.

Ребята везут в свои школы богатые южные гербарии, коллекции минералов, фотоальбомы, видовые открытки Крыма. Владимир Векшин из Белокрестской школы, Владислав Бородавкин из Вашек и сокольчанин Александр Низовцев увезли из Артека памятную награду—значки «Ленинец-артековец», которыми награждаются лучшие ребята.

— Огромное спасибо,—говорит Владислав Бородавкин,—от всех нас великой партии Ленина и советскому правительству за такую большую заботу о пионерах, детях рядовых тружеников.

Ст. ИВАНОВСКИЙ.

СТЕРИЛЬНОСТЬ КОСМИЧЕСКОЙ РАКЕТЫ

В сообщении ТАСС указывалось, что при запуске космической ракеты были приняты меры, предупреждающие возможность заражения лунной поверхности земными микроорганизмами.

По этому поводу заместитель директора института микробиологии Академии наук СССР доктор биологических наук Н. Д. Иерусалимский сообщил корреспонденту ТАСС следующее:

— До недавнего времени считалось, что на Луне нет никаких условий для существования живых организмов. Не исключено, что теперь эти представления надо пересмотреть. Советскими учеными обнаружена, как известно, вулканическая деятельность на Луне. Это говорит о том, что она не полностью остыла. Возможно, что под ее поверхностью может удерживаться сравнительно ровная температура. Луна имеет пористое строение, поэтому можно предполагать, что в недрах ее есть вода, а также кислород, образующийся благодаря химическому восстановлению углекислого газа вулканического происхождения.

Если это так, то не исключено, что на Луне есть условия для существования наиболее примитивных живых организмов.

Занесение на Луну земных микроорганизмов помешало бы правильно разрешить в дальнейшем крайне важную и интересную научную проблему об аборигенах — микроскопических обитателях спутника Земли. Это нанесло бы непоправимый ущерб развитию наших познаний о космосе.

Советские ученые, учитывая это, приняли в интересах науки необходимые меры, чтобы обеспечить полную стерильность всей аппаратуры и всех предметов, которые вместе с космической ракетой попадают на Луну.

Наружная поверхность ракеты и контейнера не представляет в этом отношении опасности, так как передвижение их в безвоздушном пространстве и в условиях интенсивной радиации должно быстро уничтожить всю микрофлору, которая случайно попала на наружную часть ракеты. Однако микроорганизмы могут остаться на аппаратуре, находящейся внутри контейнера и ракеты. Для уничтожения этих микроорганизмов и потребовались специальные меры, о чем и сообщалось в печати.

Следует отметить в этой связи, что современная советская микробиологическая наука располагает мощными химическими и физическими средствами стерилизации. К числу их относятся, в частности, новые сильнодействующие дезинфецирующие вещества, ультрафиолетовое излучение, ультразвук и другие.

(ТАСС).

ЮНЫЙ ПАССАЖИР

За последние годы значительно вырос парк самолетов Вологодского аэропорта. Теперь используются более совершенные машины «ЯК-12», «АН-2» и вертолеты «МИ-1». Открыты новые воздушные линии. Сейчас почти все дальние районы связаны авиалиниями с областным центром. Только за восемь месяцев этого года летчики Вологодского аэропорта перевезли 51 тысячу пассажиров или на сорок процентов больше, чем за весь минувший год, много почтовых и других грузов.

Полеты на самолетах быстро вошли в быт советских людей.

На снимке: самый маленький пассажир Саша Кузнецов—сын шахтера комбината «Воркутуголь». Он прилетал с мамой в гости к бабушке в город Белозерск. Бабушка пришла к самолету проводить любимого внука в обратный рейс в Воркуту.

Фото П. СОТНИКОВА.

Впереди Петросян

БЛЕД, 17 сентября. (ТАСС). Вчера на матч-турнире претендентов происходило доигрывание неоконченных партий пятого и шестого туров. Не возобновляя борьбы, Фишер сдался Олафссону. Всего один ход был сделан в партии Петросян—Бенко, и противники согласились на ничью. Керес имел лучшее окончание против Глигорича, но точной игрой чемпион Югославии добился ничейного исхода. В партии Смыслов — Олафссон позиционный перевес был на стороне советского гроссмейстера, но Смыслов не использовал своих шансов, и после 4-часовой упорной обороны исландский гроссмейстер сумел спасти партию. После шести туров впереди Петросян — 4,5 очка, Керес и Таль имеют по 3,5 очка.

ЧЕМПИОНАТ ОБЛАСТИ ПО ФУТБОЛУ ЗАКОНЧЕН

Закончился розыгрыш области по футболу. В нем участвовало семь команд. Среди них команды «Строитель» из Череповца, Сухонского и Сокольского целлюлозно-бумажных комбинатов, общества «Динамо», паровозо-вагоноремонтного завода, паровозного депо и льнокомбината.

После девяти побед и двух поражений команда «Строитель» заняла в таблице розыгрыша первое место. Команда льнокомбината имела три поражения и одну ничью и заняла второе место. Команда паровозного депо вышла на третье место.

Областной совет спортивных обществ и организаций наградил команды-победительницы дипломами, а игроков — жетонами.

К. ВИНОГРАДОВ,
главный судья розыгрыша.

Рысистые испытания

Череповецкий ипподром отметил 25-ю годовщину своей работы большими бегами с розыгрышем почетных традиционных областных призов.

В 16 заездах выступали 48 лучших рысаков. С наибольшей резвостью выиграл приз имени облисполкома жеребец Велико-Устюгской государственной заводской конюшни «Тангейзер», прошедший 1600 метров за две минуты 15 4/5 секунды. Дистанционный приз имени областного управления сельского хозяйства на 2400 метров выиграла лошадь Велико-Устюгской государственной конюшни «Тачанка». Ее резвость три минуты 45 секунд. Обе лошади выступали под управлением наездника первой категории С. А. Соколова. Он же выиграл все четыре традиционных возрастных приза.

Кобыла «Талочка», под управлением наездника второй категории В. П. Гараничева, выиграла приз в ознаменование Дня танкиста, показав резвость две минуты 35 секунд.

Приз в ознаменование двадцатипятилетия ипподрома с резвостью в две минуты 28 секунд выиграл тренер чебсарского колхоза имени Ленина С. М. Беляев на жеребце «Венок».

Юбилейный беговой день привлек много зрителей. Особенно с большим интересом они наблюдали показательный заезд русской тройки, выступавшей под управлением С. А. Соколова.

М. ГОРТАЛОВ.

„МЕЖДУНАРОДНАЯ НЕДЕЛЯ ПИСЬМА"

Начиная с 1957 года, в нашей стране ежегодно проводится «Международная неделя письма». В этом году она будет проходить с пятого по одиннадцатое октября.

«Международная неделя письма» позволит усилить развитие экономических и культурных связей с зарубежными странами в целях пропаганды идей сохранения мира и ослабления международной напряженности.

Проведение этой недели явится смотром работы почтовых предприятий, будет способствовать улучшению обслуживания населения услугами почтовой связи, повышению ответственности работников почты за порученное дело. В нашей области имеется около 800 почтовых предприятий, обслуживающих население, учреждения, предприятия и организации. Работает свыше 2600 почтальонов, из них 1900 колхозных. Они ежегодно доставляют адресатам около 22 миллионов корреспонденций и до 70 миллионов экземпляров газет и журналов.

Чтобы ускорить доставку газет подписчикам, используются все виды транспорта. Во многие пункты газеты доставляются самолетами.

Наряду с хорошими примерами работы у нас имеется много недостатков в культуре обслуживания. Серьезной помехой в нормальной работе являются неблагоустроенные дороги. Автоконторы нарушают сроки подачи автомашин для перевозки почты. Плохо организована перевозка почты внутри Бабушкинского, Верховажского, Нюксенского, Вашкинского, Никольского и Кичменгско-Городецкого районов. Предприятиям связи необходима серьезная помощь со стороны местных органов и населения. Местные Советы депутатов трудящихся окажут большую помощь, если будут заслушивать на заседаниях исполкомов и на сессиях отчеты работников связи о том, как они обслуживают клиентуру, организуют перевозку и доставку почты.

Требуется помощь местных Советов в упорядочении наименования улиц, нумерации домов, освещения улиц и лестничных клеток в ночное время во всех городах и районных центрах.

«Международная неделя письма» будет способствовать резкому улучшению качества обработки почтовых отправлений, повысит культуру обслуживания населения.

И. КУЛЕВ,
начальник отдела почтовой связи областного управления.

Почта „КРАСНОГО СЕВЕРА"

На столе в отделе писем и рабселькоров редакции лежит большая стопа конвертов — очередная почта. Надписанные чернилами, карандашом, четко или не совсем разборчиво, они несут в себе самые различные истории, факты, предложения.

Читая эти письма, чувствуешь, как богат духовный мир тружеников города и села, как непримиримы они ко всем недостаткам, которые мешают двигаться вперед, как самоотверженно работают тысячи людей, помогая друг другу расти, трудиться, культурно отдыхать.

«В Емельяновском сельском клубе Кичменгско-Городецкого района, — пишет заведующий клубом тов. **Коноплев**,—создана агитбригада из колхозной молодежи, рабочих и служащих. Во время заготовки кормов и уборки урожая она выступала в бригадах с концертами. Большую помощь агитбригаде оказали учащиеся Вологодского медицинского училища Надя Кокшарова и Велико-Устюгского сельхозтехникума Оля Потапова. Они приняли активное участие в концертах и, кроме того, работали в колхозе».

Так поступали и многие другие учащиеся и студенты, приехавшие домой на каникулы. Это говорит о правильном отношении молодежи к общественному труду, о желании по мере сил способствовать под'ему хозяйства колхозов.

Помощь учащихся колхозам разнообразна. Воспитатель интерната Огибаловской семилетней школы Вожегодского района тов. **Мелков** сообщает, что учащиеся весной обязались помочь укрепить птицеводческую ферму колхоза и взяли 400 цыплят. Сейчас они вырастили 350 голов птицы, которую скоро сдадут на птицеферму колхоза.

Тов. Каминер из Ленинграда рассказывает о выходе в свет сентябрьского номера научно-производственного журнала «Сельское хозяйство Северо-Западной зоны», о материалах, которые в нем напечатаны.

— Настали осенние темные вечера. Чем же занимаются в свободное время рабочие Турундаевского торфопредприятия в десятом, седьмом, пятом бараках? Картежной игрой. А получается это потому, что больше заняться нечем и негде. Клуба нет и когда он будет, никто не знает. Администрации надо принять меры к улучшению культурного обслуживания рабочих,—говорит в своем письме тов. **Лысеев.**

Материалы на бытовые, воспитательные темы, помещенные в газете, вызывают горячий отклик трудящихся. Редакция до сих пор продолжает получать отклики на напечатанную 11 июля заметку «Героизм? Нет, трусость».

«У нас в Борисовском сельсовете, Кирилловского района, юноши обращаются с девушками по-товарищески и на работе и в быту. Мы читаем книги о дружбе и товариществе, о Ленине, стараемся честно трудиться и хорошо вести себя в обществе, понимая, что живем в замечательное время—в период развернутого строительства коммунизма»,—пишет по поручению молодежи деревень Мелшино и Сажинская тов. **Баскова.**

Вчера редакция получила 60 писем читателей.

Редактор К. А. ЧЕРНАКОВ.

СТЯЖАТЕЛЬ

КОЛЮЧИЕ СТРОКИ

Александр Карлович Питтим вот уже несколько лет работает главным энергетиком Чагодощенского стеклозавода. Вначале многие полагали, что Александр Карлович покажет себя хорошим специалистом, активным общественником. Но, шагнув вперед по служебной лестнице, он как бы застыл на месте. «Дело знает, но к обязанностям относится по-казенному, работает с прохладцей...»—отзываются о нем руководители завода. «Общественной работы избегает и боится ее, как черт ладана» — говорят о Питтиме в заводском комитете. «Плохо показывает себя и в быту» — характеризуют его в поселковом Совете.

Охладев к службе, пренебрегая общественной работой, Александр Карлович тянулся в другой «мирок», в тихую заводь мещанской жизни, к личному обогащению. Ради этого он отрекся от родных и близких, не помнит, когда последний раз был в кино или на собрании, годами не выступает перед рабочими с докладами и лекциями. Но в направлении личного благополучия и обогащения проявил на редкость кипучую деятельность и предприимчивость.

Захотелось ему иметь собственный дом. Он бесцеремонно сутяжничает с родными и получает его. Но отцовский кров не удовлетворил запросов хапуги-сына. На Южной улице поселка появляется новый особняк с хозяйственными постройками. Этот дом, второй по счету, регистрируется в поселковом Совете, как неприкосновенная собственность его жены Александры Ивановны Ганиной.

«Чем дальше в лес, тем больше дров», — гласит пословица. Страсти к увеличению движимой и недвижимой собственности стали расти у супругов не по дням, а по часам. Возле дома Питтима появился земельный участок площадью 0,28 гектара. У особняка супруги — второй, размером немного поменьше. В огороде Александра Карловича произрастает картофель а у Александры Ивановны—огурцы, капуста, свекла, морковь и другие овощи. Оба двора полны скотины и птицы. Каждый день Александра Ивановна появляется на рынке с бидоном молока. Торговля им бойко идет и на дому.

— Разве можно держать двух коров? — недоумевают жители поселка.

А почему бы и не держать. Поселковый Совет не препятствует. Но ведь их надо прокормить? Александр Карлович отменный поставщик сена. Бывало, он его «заимствовал» с заводского конного двора. Кроме того, печеный хлеб куда дешевле молока...

У Питтима появилось неудержимое тяготение к сельскохозяйственным наукам. Он разбирается в огородничестве и садоводстве, сведущ в птицеводстве. В прошлом году его особо прельстило коневодство, и на дворе заржал коняга чалой масти. А нынче завел гусиную ферму.

Зачем Питтиму два дома, полный двор скотины и лошадь? Он получает приличную зарплату — 2100 рублей. Один сын его учится на государственной стипендии второй работает на этом же заводе. С критикой в адрес Питтима и его супруги выступила летом нынешнего года районная газета. Тихого и кроткого Карловича стало не узнать.

— Кто осмелился запятнать меня?... — шумит и негодует главный энергетик... И строчит жалобы. В начале сентября жалоба на выступление газеты разбиралась в заводском комитете. Трезво и справедливо прозвучали слова рабочих, никто не поддержал Питтима. Заводской комитет также осудил его, факты признали правильными.

Пуще прежнего разгневались и возмутились супруги. Вновь посыпались жалобы.

— До Москвы, до ВЦСПС дойдем! — стращают они.

Поведение техника А. К. Питтима заслуживает серьезного осуждения. Видимо, партийная и профсоюзная организации, руководители предприятия не доглядели, что у них под боком прижился такой стяжатель, совершили большую ошибку, выдвинув незрелого работника на пост главного энергетика. Исправить ее следует незамедлительно, коллектив предприятия, общественность поселка требуют этого.

В. ПЕТРОВ.

НА ВЫСТАВКЕ ДОСТИЖЕНИЙ

ЗОЛОТОЕ ДНО

— Не пруд, а золотое дно,—говорят про свое рыбоводное хозяйство члены колхоза имени Кирова, Лабинского района, Краснодарского края.

Таким пруд стал с тех пор, как в него поселили карпа. Колхоз ведет нагульное хозяйство—весной покупает и выпускает в пруд годовичков карпа, а осенью отлавливает их. За лето рыбы достигают веса 500 граммов и более. С каждого из десяти гектаров пруда ее берут центнеров по 12 и получают по 12 тысяч рублей чистого дохода.

О «голубой ферме» этого колхоза рассказывается в числе прочих в павильоне «Прудовое хозяйство». Участником выставки является и государственное рыбное хозяйство «Пара» Рязанской области. Используя водоемы, здесь разводят еще и уток, благодаря чему получают двойной доход.

ТЕХНИКА ДРУЗЕЙ

На демонстрационном поле ВДНХ начался показ новых типов тракторов и сельскохозяйственных машин, выпускаемых польской промышленностью. Показ организован польским государственным предприятием «Мотоимпорт».

Интересен небольшой двухколесный трактор «Урсус С-308» мощностью в восемь лошадиных сил. Он предназначен для работы на небольших участках, огородах, ягодниках. К нему имеется набор прицепных орудий—плуг, культиватор, сеялка, фреза для обработки почвы, две тележки.

— Сколько времени требуется для того, чтобы научиться им управлять?—спрашивает один из посетителей выставки.

— Минут пять,—отвечает инженер Ричард Якубяк.

Управление у этого трактора действительно чрезвычайно простое. Прост по устройству и прицепной самосвал, который может опрокидываться для разгрузки на правый либо на левый борт. При помощи небольшой рукоятки платформа самосвала может в течение трех минут поднять и свалить в сторону груз весом в три с половиной тонны.

Трактор «Дик», демонстрируемый посетителям ВДНХ, можно использовать и в лесу на вывозке бревен и на других работах.

Комбайн работал без комбайнера

В начале августа в разгар уборки хлебов на поля совхоза «Талашкино», Смоленской области вышел комбайновый агрегат, который вел один человек, тракторист П. Ф. Селезнев. Он управлял комбайном и трактором. Для этого П. Селезнев переоборудовал комбайн «ПК-2», перенес рычаги гидравлического управления комбайна в кабину трактора. Впервые на Смоленщине комбайновый агрегат проработал весь сезон без комбайнера. П. Ф. Селезнев успешно выполнил норму и намолотил зерна больше, чем остальные три комбайна «ПК-2», на которых работало по два человека.

(ТАСС).

Новинки советского автомобилестроения

Немало нового внедряется в практику советского автомобилестроения в текущую семилетку. Большую работу в этой области проводит в тесном сотрудничестве с предприятиями автомобильной промышленности коллектив крупнейшего в стране Государственного научно-исследовательского автомобильного и автомоторного института (НАМИ). Сегодня в его стенах можно узнать о многих интересных новинках, которые или разработаны, или начали внедряться в жизнь.

Ученые и конструкторы немалое внимание уделяют облегчению труда водителя. Недавно закончена разработка и прошли испытания гидромеханические трансмиссии для новых автобусов средней и большой вместимости. Они предназначаются для автоматического переключения передач. Намного облегчат вождение тяжелых машин гидроусилители рулевых управлений. Эти механизмы во много раз снижают усилие, требуемое при повороте руля, а также обеспечивают безопасность движения, удерживая машину в прежнем направлении в случае неожиданной порчи передней шины. Гидроусилители будут устанавливаться на новых грузовиках и автобусах. Закончена разработка, и на некоторых автомобилях уже применяются предпусковые подогреватели двигателя. Легкая и малогабаритная, эта установка может быть применена на любой машине. Работая на бензине, она разогревает водяную систему двигателя и масло, обеспечивая быстрый и легкий запуск автомашины в холодную погоду.

Интересной новинкой советского автомобилестроения являются пневматические подвески. Известно, что уровень пола автомобиля, оснащенного листовыми рессорами, при нагрузке становится ниже. Пневматические подвески сохраняют постоянный уровень пола машины, вне зависимости от нагрузки. Они предназначаются для автобусов, помогая сохранять постоянное расстояние подножки от земли и повышая плавность движения.

Все более широкое применение получают в настоящее время так называемые арочные шины с широким профилем и грузозацепами. Разработанные институтом совместно с шинной промышленностью, они повышают проходимость машин в тяжелых условиях весенней и осенней распутицы на целине.

Большие работы проводятся в автопромышленности и в области моторостроения. Создан ряд новых двигателей мощностью от 23 до 300 лошадиных сил. Часть таких двигателей, опытные образцы которых успешно прошли испытания, имеет двухрядное—образное расположение цилиндров. Они меньше по габаритам и более легки, чем прежние двигатели той же мощности. Такого рода двигатель устанавливается, например, на автомобиле «Чайка». Моторостроители продолжают работу по улучшению весовых, мощностных качеств двигателей и повышению их экономичности. Расширяется применение пластмасс в автомобилестроении. Определено немало деталей, при изготовлении которых металл с большой эффективностью может быть заменен пластмассами. К ним относятся, например, поручни для автобусов, декоративные детали, всякого рода шарнирные соединения, не требующие смазки, и многое другое.

(ТАСС).

КИНОТЕАТР имени ГОРЬКОГО. Большой зал. Сегодня и ежедневно новый художественный фильм **«Жестокость».** Начало сеансов в 12-20, 14-00, 15-40, 17-20, 19-00, 20-40, 22-20. На детских сеансах в 9-10 и 10-40 **«Девочка ищет отца».** Малый зал. На сеансах в 14-30, 16-20, 19-30, 21-30 **«Девочка ищет отца».** На детских сеансах в 9-30 и 11-30 **«Поддубенские частушки».** На сеансах хроникально-документальных фильмов в 13-20 и 18-10 **«Город на Неве».**

КИНОТЕАТР «РОДИНА». С 17 сентября новый цветной художественный фильм **«Маяковский начинался так...».** Начало сеансов в 9-30, 11-20, 13-10, 15.00, 16-50, 18-40, 20-30, 22-20.

КЛУБ ВОС. 18 сентября—**«В поисках адресата»**, 19—20 сентября — **«Вина Владимира Ольмера»**, 22 сентября—**«Мария Канделария».** Начало сеансов в 19, 21 час.

ДВОРЕЦ КУЛЬТУРЫ ЖЕЛЕЗНОДОРОЖНИКОВ. 18—19—20 сентября художественный фильм **«Жестокость».** Начало сеансов в 15, 17, 19 и 21 ч.

ВОЛОГОДСКИЙ МЕХАНИЧЕСКИЙ ЗАВОД

в связи с перевыполнением плана производства сельхозмашин реализует колхозам области без нарядов льномолотилки МЛП-1,6, стоимостью 4100 рублей.

Адрес завода: Пошехонское шоссе, 18. Телефон 5-86 2 звонка.

Вологодский ремонтный завод Министерства сельского хозяйства постановлением Вологодского совнархоза № 35 от 25 февраля 1959 года **переименован в Вологодский механический завод.** Расчетный счет 24006, дец зачетный счет 24072306 в горуправлении Вологодской областной конторы Госбанка.

РАДИО 19 СЕНТЯБРЯ

ЦЕНТРАЛЬНОЕ ВЕЩАНИЕ

ПЕРВАЯ ПРОГРАММА

7.35—Передача для детей. 8.20—Музыка Чайковского. 8.45—Танцевальные мелодии. 9.30—Столетие со дня рождения выдающейся русской актрисы — народной артистки СССР М. М. Блюменталь-Тамариной. 10.15—Концерт «Поют московские студенты». 11.10—Концерт русской песни «Ах ты, степь широкая». 11.50—Фортепианные пьесы в исполнении Е. Бекман-Щербины. 13.05—«Александр Довженко». Творческий портрет. 14.05—Легкая музыка. 14.30—«Говорит Пекин...». 15.00—Популярная русская классическая музыка. 15.45—Музыка Алжира. 16.05—«Выполняем заявки полярников». 17.05—Передача для молодежи. К. Лапин. «О девичьей гордости». Передача вторая. (По письмам радиослушателей). 19.20—Репортаж о футбольном состязании. 19.45—Выступление лауреата международных конкурсов скрипача А. Горохова. Трансляция из Киева. 20.15—Радиожурнал «События последних дней». 20.35—«Посланцы Украины на VII Всемирном фестивале молодежи и студентов в Вене». Трансляция из Киева. 21.25—А. Чаковский—«Дорога, идущие вдаль». Главы из нового романа. Передача первая. 22.00—«Новинки украинской эстрады». Трансляция из Киева. 23.00—Мастера оперной сцены.

МЕСТНЫЕ ПЕРЕДАЧИ

на волнах 1500 и 547 метров (утро) и 1500 метров (вечер).

6.15—7.00—Обзор газеты «Красный Север». «Последние известия». Письма и выступления доярок «Встретим Пленум ЦК КПСС выполнением и перевыполнением принятых обязательств». 17.30—18.00—Передача для школьников. Передача «Коллектив взял на поруки». 18.05—19.00 — Гость. Концерт и об'явления.

Продолжается прием подписки НА ОКТЯБРЬ И ПОСЛЕДУЮЩИЕ МЕСЯЦЫ 1959 ГОДА на газету „КРАСНЫЙ СЕВЕР"

Подписку принимают все предприятия связи, почтальоны и общественные уполномоченные на предприятиях, в учреждениях, организациях и учебных заведениях.

ТРЕБУЮТСЯ:

работницы в хлебопекарный цех, уборщицы, гардеробщица, слесарь, знакомый с электротехникой, на постоянную работу и ученики хлебозаводу № 1. Об условиях справиться по адресу: ул. Челюскинцев, 49, отдел кадров, с 9 до 18 часов.

бухгалтер-ревизор и оргинспектор Вологодскому облпромстрахсовету на постоянную работу. За справками обращаться: г. Вологда, ул. Пионерская, 25 (внизу), телефон 10-38, 5-39.

Техник-строитель, нормировщик, дипломированные начальники отдела оборудования и мобилизации внутренних ресурсов конторе снабсбыта Вологодского совнархоза. Справиться в часы занятий по адресу: ул. Зологная, 10.

СРОЧНО на временную работу **женщины, штукатуры, разнорабочие** Вологодскому аэродрому. Оплата по соглашению.

Обращаться: Прилуки, аэродром.

АДРЕС РЕДАКЦИИ: г. Вологда, ул. Урицкого, д. 2. ТЕЛЕФОНЫ: зам. редактора 14-67, отв. секретарь — 14-65, секретариат — 5-81. ОТДЕЛЫ: партийной жизни — 1-32, пропаганды марксизма-ленинизма — 14-68, промышленности и транспорта — 3-45, сельскохозяйственный — 3-28, писем и рабсельхоров — 23, советского строительства — 16-37, культуры 14-66, местной информации, 15-56, бухгалтерия и прием об'явлений — 3-16.

ГЕ—03198 Вологодская областная типография, ул. Карла Маркса, 70. Заказ № 4892