ГОД ИЗДАНИЯ 41-й

ПРОЛЕТАРИИ ВСЕХ СТРАН, СОЕДИНЯЙТЕСЬ!

КРАСНЫЙ СЕВЕР

ОРГАН ВОЛОГОДСКОГО ОБЛАСТНОГО И ГОРОДСКОГО КОМИТЕТОВ КОММУНИСТИЧЕСКОЙ ПАРТИИ СОВЕТСКОГО СОЮЗА, ОБЛАСТНОГО И ГОРОДСКОГО СОВЕТОВ ДЕПУТАТОВ ТРУДЯЩИХСЯ

СУББОТА, 12 АПРЕЛЯ 1958 г. № 73 (12160)

Цена 20 коп.

ЗЕЛЕНЫЙ КОНВЕЙЕР

В нашей области нет таких естественных пастбищ, которые бы полностью обеспечивали скот зеленым кормом в течение всего лета, а создание сеяных долголетних культурных пастбищ, дающих много самых дешевых кормов, к сожалению, еще не получило признания на деле. Пожалуй, в организации пастбищного хозяйства колхозы нашей области более чем в других отраслях сельского хозяйства находятся на старых позициях, держатся за лесной выгон или за малопродуктивные, заросшие мхом и кустарником, пустоши. Рассматривая эти угодья как пастбища, такие руководители обманывают себя, колхоз. Но коров обмануть не могут: от прогулки на еловых шишках, брусничнике и мхе они молока не дают.

Корова не может давать много молока без того, чтобы в ее летнем суточном рационе не было 50—60 килограммов зеленого корма. Вот почему выращивание культур на зеленый корм в полевых севооборотах, заготовка этого корма на полях и лугах в течение всего пастбищного периода является самым эффективным средством повышения надоев.

Именно те колхозы нашей области два-три года тому назад начали резкий под'ем удойности коров, которые смело встали на путь использования полевых угодий для получения зеленого корма. Колхоз имени XVII партс'езда, Вологодского района, в лето 1956 года довел суточную дачу зеленого корма на дворе до 35 килограммов, руководители кубеноозерского колхоза «Передовой» и грязовецкого «Родина» в числе первых в области использовали весной озимые на корм скоту. Эти колхозы тогда же вышли на первые места по продуктивности коров.

К сожалению, этот пример не нашел повсеместного признания. Живуч стародеревенский тезис о том, что «летом сама себя корова кормит». В белозерском колхозе «Дружба» оберегали рожь от использования на корм сначала по мотиву, что она еще мала, а потом по причине того, что она уже пошла в трубку. В этом колхозе, как и многих других, искали не корма, а оправдания, чтобы не дать с полей корм коровам.

Ни один колхоз, не на словах, а на деле ратующий за повышение надоев молока, не может вступить в период пастбищного содержания коров без четкого, продуманного плана зеленого конвейера. Каждый колхоз должен обеспечить зеленым кормом и лагерное содержание свиней.

Неверно было бы давать какую-то единую схему зеленого конвейера для всех колхозов. Исходя из конкретных условий, в каждом хозяйстве может быть различное соотношение в конвейере отдельных культур — ржи, вико-овса, горохо-овса, клевера, кукурузы, кормовой капусты и других. Севообороты, принятые в колхозе, обеспеченность семенами и ряд других условий могут обусловливать различные варианты чередования и размеры площадей отдельных культур, намеченных к использованию на зеленый корм. Но во всех вариантах должно быть соблюдено одно основное условие — **зеленая подкормка за счет полевых культур и естественных трав должна быть обеспечена в достаточном количестве с первых дней пастбищного содержания, на весь период пастьбы и на переходный период к стойловому содержанию.** Обеспечение скота зеленым кормом на протяжении пяти с лишним месяцев может быть достигнуто включением в конвейер разных культур и установлением различных сроков высева.

Наиболее ранним источником зеленой подкормки в первый период по выходе на пастбище явятся **озимые посевы**. Передовые хозяйства, несомненно, не только пойдут на использование озими на подкормку в скотных дворах, но и на стравливание при пастьбе. В хозяйственном выигрыше будут эти колхозы, а не те, которые последуют прошлогодней практике колхоза «Дружба» и ему подобных.

При планировании конвейера должен быть учтен такой замечательный земельный резерв, как **занятие под зеленые культуры участков в паровом клине.** Практика доказала хозяйственную целесообразность использования участков парового поля под такие культуры: наиболее ранний посев дает большое количество зеленой массы, которая может быть использована в летний корм и на силос, обеспечивает своевременное проведение на тех же участках сева озимых. Использование паров почти не сказывается на урожайности, а недобор зерна во много раз перекрывается снятием дополнительного урожая кормовых культур.

Надо сказать, что и этот передовой прием ведения хозяйства внедряется в области слабо. В зоне Пудегской МТС, например, в прошлом году было занято под кормовые культуры только около четырех процентов парового клина. И это в зоне развитого молочного животноводства! В Сямженском колхозе «Россия» решили занять в этом году 40 процентов парового клина ранними культурами на корм.

Учитывая огромное значение зеленого конвейера в выполнении обязательств по увеличению производства молока и мяса, было бы правильным на правлениях колхозов с участием актива и на открытых колхозных партийных собраниях еще раз рассмотреть схему зеленого конвейера и меры по его обеспечению. Ведь это же важнейший раздел производственного плана и практической борьбы за молоко и мясо! Еще не поздно внести в него коррективы, если при проектировании зеленого конвейера ранее не учли все возможности или где по плану сконцентрировали запасы зеленых кормов на июнь и июль и мало их в мае и сентябре. Между тем известно, что именно в мае и поздней осенью кормами бедны пастбища и особенно нужна подкормка.

Сегодня, за какие-либо две недели до полевых работ, крайне важно проверить готовность к осуществлению зеленого конвейера. Богатый корм на полях вырастет в том случае, если получение его будет не только запланировано, но и выполнение плана обеспечено подготовкой семян, удобрением полей (чем лучше удобрен участок, тем не только выше будет урожай, но и богаче состав корма). Уже сегодня в каждой бригаде должен быть готов рабочий план, учитывающий создание зеленого конвейера.

В минувшем году надой от коровы в области составил за пять пастбищных месяцев 955 килограммов молока, за семь месяцев стойлового содержания—602 килограмма. Даже при скудном подкармливании коров летом, надой в среднем за один пастбищный месяц более чем вдвое выше, чем за один месяц стойлового содержания. Какие же огромные возможности повышения надоев летом, если организовать достаточную подкормку! Колхозы области взяли обязательство получить в этом году 2000 килограммов молока—на 443 килограмма больше, чем в предыдущем году. Большую долю этого прироста надо и можно достичь именно в пастбищный период. Решающим условием увеличения надоев в это время является организация зеленого конвейера, обильного кормления скота.

Каждому колхозу—зеленый конвейер, обеспечивающий все животноводство полноценным дешевым кормом в течение всего пастбищного периода!

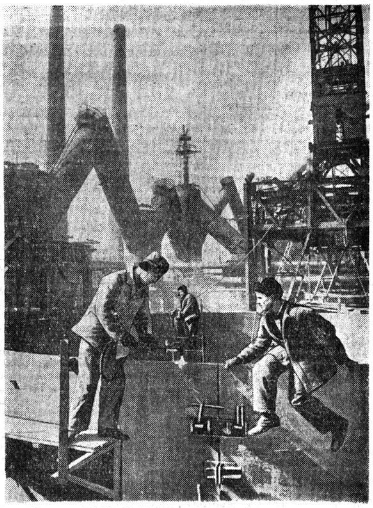

Украинская ССР. На Енакиевском металлургическом заводе сооружается новая печь—«Енакиевская-комсомольская».

Строители домны решили пустить ее на две недели раньше срока, в третьем квартале текущего года. Здесь введен уплотненный график работ, который систематически опережается. Уже закончено бетонирование фундамента и начат монтаж конструкций самой домны. Кожух печи собирается укрупненными узлами. Почти на месяц раньше установленного срока начат монтаж конструкций пылеуловителей.

На снимке: строительство доменной печи «Енакиевская-комсомольская». Сборку кауперов ведут комсомольцы автогенщик Дмитрий Жук и монтажник Виктор Ржевский.

Фото В. Мастюкова и С. Гендельмана. Фотохроника ТАСС.

В Вологодском горкоме КПСС

Об инициативе коллектива завода „Строймаш" в развертывании соревнования за получение сверхплановых накоплений

В январе 1958 года предприятия города Горького выступили с новой ценной инициативой по изысканию дополнительных средств на жилищное строительство путем получения сверхплановых накоплений на каждого работающего.

В Вологде инициатором развертывания соревнования за получение сверхплановых накоплений выступил коллектив завода «Строймаш». Он обязался дать в 1958 году не менее 2300 рублей сверхплановой экономии на каждого работающего и получить миллион рублей сверхплановых накоплений. Из них уже в этом году решено выделить на строительство 24-квартирного дома не менее 300 тысяч рублей.

Хозяйственные руководители завода совместно с партийной и профсоюзной организациями наметили конкретные мероприятия по снижению себестоимости продукции, определили пути и источники получения сверхплановых накоплений на 1958 год по цехам и кварталам.

Мероприятия и планы получения сверхплановых накоплений обсуждены на партийном бюро, партийном собрании и на расширенном заседании постоянно действующего производственного совещания, а затем по цехам на рабочих собраниях.

В планах предусмотрено получение сверхплановых накоплений за счет следующих источников и резервов производства: за счет повышения производительности труда, лучшего использования производственных мощностей и перевыполнения годового плана на 19 процентов получить 388 тысяч рублей сверхплановой прибыли; от снижения накладных расходов на единицу продукции, сокращения цеховых и общезаводских расходов — 345 тысяч рублей; от пересмотра устаревших норм выработки снизить затраты на производство продукции на 78 тысяч рублей; путем улучшения технологии и конструкции автокрана—80 тысяч рублей; от внедрения предложений рационализаторов сэкономить 100 тысяч рублей и за счет сокращения норм расхода материалов и их экономного расходования—100 тысяч рублей.

Сейчас в цехах развернута борьба за их осуществление. На заводе ежемесячно выпускается бюллетень, отражающий ход жилищного строительства, пути экономии сырья и материалов, результаты работы цехов, бригад и новаторов производства.

Таким образом соревнование за снижение себестоимости продукции, за получение сверхплановых накоплений на каждого работающего открывает новые возможности для расширения жилищного строительства, позволяет трудящимся наглядно видеть связь своего повседневного труда, своей заботы об экономии сырья и материалов с решением большой государственной задачи—как можно быстрее решить жилищную проблему в нашей стране.

Бюро Вологодского горкома КПСС одобрило инициативу рабочих, инженерно-технических работников и служащих завода «Строймаш», развернувших соревнование за получение в 1958 году на каждого работающего не менее 2300 рублей сверхплановых накоплений, и рекомендовало хозяйственным руководителям, секретарям парторганизаций, председателям фабзавкомов предприятий и организаций города широко развернуть социалистическое соревнование за снижение себестоимости продукции, за получение сверхплановых накоплений.

Об итогах выполнения государственного плана промышленностью РСФСР в I квартале 1958 года

Сообщение Центрального Статистического Управления РСФСР

I.

План выпуска валовой продукции всей промышленностью РСФСР в первом квартале 1958 года выполнен на 104 процента, в том числе в марте на 105 процентов. Промышленное производство возросло по сравнению с первым кварталом 1957 года на 10,5 процента. Рост валовой продукции по отдельным отраслям промышленности характеризуется следующими данными:

	I квартал 1958 года в процентах к I кварталу 1957 года
Черная металлургия	109
Цветная металлургия	112
Угольная промышленность	106
Нефтедобывающая промышленность	120
Нефтеперерабатывающая промышленность	123
Электростанции	114
Машиностроение и металлообработка	114
Химическая и резиновая промышленность	111
Лесная, бумажная и деревообрабатывающая промышленность	110
Промышленность строительных материалов	127
Легкая промышленность	107
Пищевая промышленность	106

Промышленность советов народного хозяйства в первом квартале выполнила план производства валовой продукции на 104 процента. Все совнархозы Российской Федерации выполнили план первого квартала по валовой продукции и по большинству важнейших изделий.

План производства валовой продукции промышленностью отдельных совнархозов в первом квартале 1958 года выполнен следующим образом:

Советы народного хозяйства	Процент выполнения плана I квартала 1958 года
Алтайский	104
Амурский	105
Архангельский	102
Астраханский	127
Башкирский	104
Белгородский	103
Брянский	108
Бурят-Монгольский	106
Владимирский	106
Вологодский	104
Воронежский	102
Горьковский	105
Дагестанский	112
Ивановский	103
Иркутский	104
Кабардино-Балкарский	107
Калининградский	109
Калининский	105
Калужский	104
Камчатский	116
Карельский	104
Кемеровский	103
Кировский	104
Коми	102
Костромской	101
Краснодарский	100,7
Красноярский	104
Куйбышевский	104
Курганский	104
Курский	104
Ленинградский	103
Липецкий	105
Магаданский	106
Марийский	106
Мордовский	106
Московский (областной)	103
Московский (городской)	104
Мурманский	112
Новосибирский	104
Омский	104
Оренбургский	104
Орловский	106
Пензенский	104
Пермский	104
Приморский	107
Ростовский	105
Рязанский	106
Саратовский	102
Сахалинский	101
Свердловский	104
Северо-Осетинский	105
Смоленский	103
Ставропольский	106
Сталинградский	102
Тамбовский	103
Татарский	104
Томский	105
Тульский	105
Тюменский	110
Удмуртский	105
Ульяновский	105
Хабаровский	106
Челябинский	103
Чечено-Ингушский	105
Читинский	106
Чувашский	107
Якутский	106
Ярославский	103

Промышленность местных Советов выполнила план выпуска валовой продукции на 102 процента, в том числе в марте на 104 процента. При этом недовыполнен план по валовой продукции промышленностью местных Советов Вологодской, Липецкой, Оренбургской, Ульяновской и некоторых других областей.

II.

Производство важнейших видов продукции промышленностью РСФСР в первом квартале 1958 года характеризуется следующими данными:

	Произведено в I квартале 1958 года	I квартал 1958 года в процентах к I кварталу 1957 года
Чугун—миллионов тонн	4,5	104
Сталь—миллионов тонн	7,5	104
Прокат—миллионов тонн	5,8	104
Трубы стальные—тысяч тонн	545	107
Уголь—миллионов тонн	71,5	108
Нефть—миллионов тонн	20,3	121
Газ природный—миллиардов кубических метров	3,3	163
Электроэнергия (районные электростанции и блок-станции) — миллиардов киловатт-часов	33,5	112
Сода кальцинированная—тысяч тонн	221	109
Минеральные удобрения—миллионов тонн	1,6	105
Красители синтетические—тысяч тонн	16,2	102
Резиновая обувь — миллионов пар	35,9	105
Электродвигатели свыше 100 киловатт—тысяч штук	2,8	109
Металлорежущие станки—тысяч штук	20,4	106
Кузнечно-прессовые машины—тысяч штук	5	104
Автомобили—тысяч штук	117,3	105
Тракторы—тысяч штук	25,4	99
Комбайны зерновые — тысяч штук	26,3	113
Картофелесажалки тракторные—тысяч штук	2,8	223
Косилки тракторные — тысяч штук	17,6	258
Зерноочистительные машины—тысяч штук	3	130
Вывозка деловой древесины (без вывозки колхозами и мелкими лесозаготовителями)—миллионов кубических метров	63	107
Фанера клееная—тысяч кубических метров	195	104
Бумага—тысяч тонн	446	106
Цемент—миллионов тонн	5	122
Шифер—миллионов условных плиток	373	111
Сборные железобетонные конструкции и детали — миллионов кубических метров изделий	2,5	154
Стекло оконное — миллионов квадратных метров	19	116
Хлопчатобумажные ткани—миллионов метров	1238	100,7
Шерстяные ткани—миллионов метров	61,5	106
Льняные ткани — миллионов метров	101,5	112
Шелковые ткани—миллионов метров	178	116
Обувь кожаная — миллионов пар	52,7	112
Сахар-песок — тысяч тонн	252	128
Мясо (без производства колхозами, домашнего производства населением и без давальческого сырья) — тысяч тонн	138	108
Колбасные изделия — тысяч тонн	146	109
Рыба (по промышленности совнархозов и местных советов)—тысяч тонн	315	114
Консервы (по промышленности совнархозов и местных советов) — миллионов условных банок	269	104
Масло животное, сыр и другие молочные продукты в пересчете на молоко (без производства колхозами и домашнего производства населением) — тысяч тонн	1642	111
Цельномолочная продукция—тысяч тонн	724	125
Мыло (по промышленности совнархозов) — тысяч тонн	247	106

В 1 квартале 1958 года перевыполнен план производства многих важнейших видов продукции тяжелой промышленности, в том числе чугуна, стали, проката, добычи угля и нефти, производства рафинированной меди, первичного алюминия, свинца, цинка, каустической соды, серной кислоты, синтетического аммиака, минеральных удобрений, синтетического каучука, бензина, тракторных плугов, культиваторов, электродвигателей мощностью до 100 киловатт, гидравлических и паровых турбин, кузнечно-прессовых машин, химического оборудования, автомобилей, экскаваторов, бумаги, картона, целлюлозы, кирпича, оконного стекла, радиаторов, сборных железобетонных конструкций и деталей.

Сверх квартального плана произведены товары широкого потребления: хлопчатобумажные, льняные, шерстяные и шелковые ткани, трикотажные изделия, кожаная обувь, часы, велосипеды, радиоприемники, фотоаппараты, холодильники бытовые, пианино и рояли, сахар, растительное масло и другие товары.

В то же время несколько недовыполнен план производства керосина, тракторных сеялок, силосоуборочных комбайнов, шифера, мотоциклов и мотороллеров, швейных машин, стиральных машин и приборов.

План повышения производительности труда рабочих в промышленности РСФСР в первом квартале 1958 года выполнен на 102 процента. Производительность труда возросла по сравнению с первым кварталом прошлого года на 7 процентов.

ЦЕНТРАЛЬНОЕ СТАТИСТИЧЕСКОЕ УПРАВЛЕНИЕ РСФСР.

В честь первомайского праздника

Включаясь в предмайское соревнование, коллективы многих промышленных предприятий и строек принимают повышенные социалистические обязательства.

В Кузбассе инициатором предмайского соревнования выступил коллектив шахты «Тайбинская» треста «Киселевскуголь». Тайбинцы поставили перед собой задачу—в апреле выдать сверх плана 7700 тонн угля. Передовой коллектив делом подкрепляет свои обязательства. В апреле шахта ежедневно добывает сотни тонн топлива сверх задания.

В дни предмайской трудовой вахты много сверхпланового металла выдают сталевары, доменщики и прокатчики Алапаевского металлургического комбината. Особенно высокой производительности добивается бригада листопрокатчиков старшего вальцовщика тов. Зингирова, ежедневно перевыполняющая сменное задание на 40 процентов. По 90 тонн стали вместо 68 по норме дает за одну плавку сталевар Николай Ликилев.

В цехах Уралмашзавода у рабочих мест, где выполняются заказы металлургов, висят красочные плакаты: «Доменному оборудованию—зеленую улицу!», «Заказы для пусковых домен выполним досрочно!». Уралмашевцы верны своим обязательствам. Включившись в предмайское соревнование, они уже отправили немало оборудования в адрес семи строящихся домен. В частности, заводу «Криворожсталь» досрочно отгружены два шлаковоза, енакиевским домностроителям — засыпной аппарат, для ждановской домны — распределитель шихты.

Рабочие, инженерно-технические работники и служащие Барнаульского меланжевого комбината обязались выполнить программу четырех месяцев к 26 апреля. Ткачи и прядильщики решили выработать сверх четырехмесячного задания 650 тысяч метров ткани и 270 тонн пряжи. На предмайскую вахту встали также коллективы Алтайского тракторного завода, Бийской спичечной фабрики, Барнаульского радиозавода, Кулундинского отделения Омской железной дороги и другие.

На 320 тысяч кубометров древесины заготовили больше, чем за соответствующий период прошлого года, механизаторы леспромхозов Хабаровского края. Успеху способствовало широкое внедрение механизации, распространение передовых методов труда. В настоящее время комплексная механизация работ на лесозаготовках превышает 95 процентов. На лесных делянках трудятся свыше 300 малых комплексных звеньев.

Развертывается предпраздничное соревнование среди лесозаготовителей Кировского экономического района. Досрочно завершив программу первого квартала, они не снижают темпов в апреле. Особенно хорошо и ритмично работает в эти дни коллектив Чепецкого механизированного леспромхоза. Предприятие вывезло за первую пятидневку апреля 6.300 кубометров древесины вместо 5.200 кубометров, предусмотренных графиком. Намного перевыполняют суточные задания Котельнический, Шабалинский, Альмежский, Бисеровский и другие леспромхозы.

(ТАСС).

НАКАНУНЕ СПЛАВА

В Череповце состоялось совещание работников леспромхозов и сплавных организаций комбината «Череповецлес».

Доклад об итогах работы сплавщиков в прошлом году и задачах на 1958 год сделал заместитель начальника комбината «Череповецлес» В. И. Куртеев. Он отметил, что в прошлую навигацию лесозаготовители и сплавщики комбината план выполнили всего лишь на 96,8 процента, оставив несплавленными более 71 тысячи кубометров древесины. Сплавщики пропустили лучшие сроки срывки и проплава леса, во многих реках древесина «обсохла» и застряла там до глубокой осени. Очень плохо использовались механизмы. Лишь немногим больше десятой части всей древесины было сброшено в воду с применением техники.

Хуже всех провели сплав Шольская сплавная контора, Борисово-Судский, Северный и Шольский леспромхозы.

В 1958 году коллективу комбината предстоит сплавить 2660 тысяч кубометров леса, т. е. на 259 тысяч кубометров больше прошлогоднего. В сплаве нынешнего года есть очень важные изменения: срывка древесины полностью возложена на леспромхозы, а некоторые из них будут самостоятельно проводить сплав по первичным рекам. Это обязывает лесозаготовителей быстрее закончить вывозку древесины на катища и хорошо подготовиться к проплаву ее. По решению облисполкома на сплав придут около 2400 сезонных рабочих. Их следует правильно расставить, хорошо организовать труд.

В обсуждении доклада приняли участие 18 человек. Они вскрыли много недостатков в работе.

— Чтобы не допустить прошлогодних ошибок, говорил директор Шольской сплавной конторы А. И. Пузырев,—мы нынче вовремя отремонтировали сплоточные механизмы и такелаж, сделали обоновку низких берегов. Все реки разбили на участки и закрепили их за мастерами, разукрупнили бригады, выделив отдельно сплоточников, сплавщиков и грузчиков.

Многие говорили о мерах по предотвращению утопа древесины. Самый верный и надежный способ добиться этого — быстрее закончить сплав. Однако нельзя пренебрегать имеющимися средствами борьбы с потерями. Исполняющий обязанности директора Череповецкой сплавной конторы П. В. Пиев рассказал, что с этой целью на некоторых участках они проводили биологическую сушку древесины, на торцы деревьев накладывали слой нефтебитума, практиковали сплав лиственных пород леса пучками об'емом до одного кубометра. Опыты будут продолжаться.

Много критических замечаний было высказано в адрес речников Северо-Западного пароходства. Между ними и сплавщиками все еще не изжита ведомственность, нет настоящей взаимной выручки и помощи друг другу в работе.

Участники совещания заявляли о том, что для сплавщиков еще не везде созданы нормальные культурно-бытовые условия, много недостатков в торговле, не хватает жилья.

В заключение было принято социалистическое обязательство, в котором участники совещания от имени своих коллективов дали слово до 15 апреля завершить все подготовительные работы к сплаву и на высоком уровне провести навигацию. Череповецкие лесозаготовители и сплавщики вызвали на соревнование коллектив комбината «Устюглес».

Н. ВОЛКОВ.

Подкармливают озимые

Быстро тает снег. На полях колхоза «Красный Борок», Сокольского района, уже освободились от зимнего покрова посевы озимой ржи. Не теряя времени, колхозники приступили к весеннему уходу за ними.

Полеводы первой и второй бригад подкармливают озимь минеральными удобрениями. На каждый гектар вносится по два центнера суперфосфата и одному центнеру сульфат аммония. В зависимости от потребности почвы к смеси добавляется калийная соль.

В первый день колхозники разбрасывали удобрения вручную. Позавчера в эту работу включились механизаторы Кокошиловской МТС. Они привезли в колхоз новую, только что полученную с завода туковую сеялку. Тракторист Александр Хомутов прицепил ее к своему трактору «Беларусь» и выехал на озимое поле. Агрегат работает слаженно, без простоев, удобрения разбрасываются равномерно.

Решено подкормить озимые на всей площади посева, что даст прибавку в урожае на два-три центнера с гектара.

Первые 15 гектаров озими уже подкормлены. Вчера работа продолжалась. Колхозники проводят уход за озимыми не ожидая, пока земля оттает.

* * *

— К подкормке озимых все готово,—сообщил председатель колхоза имени Кирова, Лежского района, А. В. Никифоров.—В кладовых лежат минеральные удобрения. На озимое поле вывезен и уложен в штабель конский навоз.

Подготовлена туковая сеялка, выделены и проинструктированы люди. Бригадиры ведут наблюдение за полями, чтобы не упустить лучшее время.

Начнем весенний уход за озимыми посевами в ближайшие два-три дня и будем вести его по мере того, как отдельные участки станут освобождаться от снега.

В высокой эффективности ухода за озимыми колхозники нашей артели убедились на собственном опыте. Там, где рожь весной вовремя подкормлена местными и минеральными удобрениями, урожай ее осенью значительно выше.

Тракторная туковая сеялка впервые применялась на подкормке озими в прошлом году. Полеводы по достоинству оценили машину. Минеральные удобрения она разбрасывает по заданной норме и очень равномерно.

Вслед за подкормкой озимь на всей площади будет проборонована.

Рекордная плавка

КРИВОЙ РОГ, 11 апреля. (ТАСС). Вчера бригада мастера завода «Криворожсталь» Г. Ф. Ильиченко выплавила сверх задания 200 тонн металла. Такое количество сверхплановой стали дано за смену впервые. Сталевары значительно перекрыли часовую проектную производительность оборудования.

Пропагандисты делятся опытом

Организованно завершим учебный год

В кружке по изучению истории КПСС при парторганизации комбината «Вологдолес» занимается пять коммунистов, два комсомольца и четыре беспартийных активиста. Учебный год начат организованно с изучения материалов юбилейной сессии Верховного Совета СССР. После слушатели начали изучать послеоктябрьский период истории партии.

Занятия проводятся два раза в месяц. Сейчас изучается тема «Коммунистическая партия в борьбе за завершение социалистической реконструкции народного хозяйства. Победа социализма в СССР».

Первый час занятия, как правило, посвящается развернутой беседе по основным вопросам изучаемой темы. Беседа проходит активно, многие слушатели выступают по несколько раз. Если появляется необходимость, то пропагандист делает некоторые поправки, а затем подводит итоги.

Вторая часть занятия отводится для вводной беседы по очередной теме. Внимание слушателей обращается на основные вопросы, указывается литература и методы подготовки.

Большую помощь в работе кружка оказывают работники Дома политического просвещения. Они по каждой теме присылают список литературы и основные вопросы. С пропагандистами регулярно проводятся семинары.

По программе осталось провести четыре занятия. В конце мая намечено подвести итоги. Темой итогового занятия будет «Коммунистическая партия в борьбе за завершение социалистической реконструкции народного хозяйства. Победа социализма в СССР».

Многие слушатели примут участие в работе теоретической конференции, проводимой горкомом КПСС, по теме «Борьба коммунистических и рабочих партий с ревизионизмом и догматизмом на современном этапе».

М. ГАНИН,
пропагандист кружка.

Вечера молодежи

Вологодский горком комсомола проводит вечера молодежи, посвященные 40-летию ВЛКСМ. На этих вечерах выступают бывшие комсомольцы первых лет Советской власти, старые коммунисты, Герои Советского Союза и Социалистического Труда, научные работники, новаторы производства.

П. ДЕМИЧЕВ.

На снимке: на занятиях в кружке текущей политики, где пропагандистом тов. Теплитская. Выступает комсомолка Тамара Богданова.

Фото М. Шубина.

Собеседование по теме

Тринадцать коммунистов нашей парторганизации из'явили желание самостоятельно изучать диалектический материализм.

В начале учебного года слушатели ознакомились с планом и темами занятий. Первое и второе собеседования были проведены по материалам юбилейной сессии Верховного Совета СССР. Основное внимание уделили изучению документов, принятых на московских совещаниях представителей коммунистических и рабочих партий.

Третье собеседование было посвящено теме «О двух направлениях в философии» и последнее—«Материальность мира. Материя и формы ее существования».

За месяц до очередной беседы каждый слушатель получает план. В нем предусматриваются основные вопросы. Последнее собеседование прошло очень активно. Принимавшие участие в нем хорошо подготовились, имели конспекты. Многие выступали по два раза, на поставленные вопросы давали глубокие ответы.

В начале занятия всегда напоминаю тему, основные вопросы и предлагаю выступить. Как правило, из'являют желание высказаться многие. Когда один из присутствующих выступит другие дополняют, высказывают свою точку зрения. Обычно беседа проходит непринужденно, в форме полемики. После руководитель обобщает выступления.

Особенно активно обсуждался вопрос «О движении, как форме бытия материи». Слушатели его связывали с достижениями советской науки и техники, борьбой СССР за прекращение испытания атомного и водородного оружия, применения атомной энергии в мирных целях. По вопросу, можно ли считать развитие и повышение сознательной деятельности людей, как форму движения материи, мнения разошлись. Решили обратиться за консультацией в горком партии. Собрались все слушатели. Консультант раз'яснил, что сознание не материально, а является продуктом деятельности мозга, высокоорганизованной материи.

Мне кажется, что такого рода консультации нужно чаще практиковать.

При обсуждении темы я советую слушателям не читать конспекты, а использовать их как пособие для выступления.

Заканчивается занятие кратким заключением, повторением основных положений темы, обобщением того, кто как отвечал и использовал рекомендованную литературу. Об'является тема очередного собеседования, назначается дата его проведения, сообщается план, литература.

Большую помощь оказывают лекции, читаемые в горкоме КПСС.

В ходе изучения материала отдельные товарищи приходят за консультацией.

Вопросы учебы коммунистов мы освещаем в стенгазете. После каждого занятия я беседую с секретарями партийных организаций, рассказываю им об активности слушателей, о их подготовке. Это в свою очередь повышает ответственность секретарей партийных организаций за учебу коммунистов.

В апреле проведем занятие по теме «Материя и сознание». В мае состоится заключительное собеседование.

Желательно иметь больше дополнительной литературы по философии. Это облегчит работу слушателей и поможет им более глубоко усвоить изучаемый материал. Нужны методические указания по проведению занятий.

И. ЧЕРНОВ,
пропагандист парторганизации УКГБ.

Партбюро помогает пропагандисту

Второй год работает в Череповецком отделении госбанка кружок текущей политики. В нем занимается 22 работника. Слушатели имеют среднее образование, аккуратно посещают занятия, глубоко изучают вопросы внутренней и внешней политики нашей партии.

Если раньше тт. Бараева, Титова, Драницина, Рубцова, Гаврилова на занятиях отмалчивались, то теперь они активно выступают. Серьезно готовятся к занятиям тт. Исаковская, Горюнов, Медведева, Парутин, Степанова, Синицина и другие.

Большая заслуга в этом пропагандиста, кредитного инспектора Н. П. Теплитской, сумевшей привить слушателям интерес к учебе. Тов. Теплитская занимается в кружке конкретной экономики. Это помогает хорошо готовиться к каждому занятию, составлять продуманный конспект, четко и понятно излагать материал.

— К составлению конспекта я отношусь творчески,—говорит т. Теплитская. — Вдумчиво работаю над ним, обращаюсь к энциклопедии и другому справочному материалу.

Пропагандист помогает слушателям работать над книгой, учит их составлять конспекты.

Партийное бюро повседневно контролирует работу кружка, оказывает помощь пропагандисту. План занятий, как правило, обсуждается, с ним детально знакомится секретарь парторганизации А. В. Жаркова.

М. ШУБИН.

Учеба секретарей и заместителей

Партийный комитет Монзенского леспромхоза провел семинар секретарей цеховых партийных организаций и их заместителей. На семинаре выступили с лекциями секретарь парткома т. Лобанцев — о планировании работы партийной организации, работник райкома КПСС т. Животова — о порядке ведения партийного хозяйства.

Участники семинара поделились опытом работы.

Н. КУЗНЕЦОВ,
участник семинара.

ВЕЧЕР АКТИВА КЛУБА

В Велико-Устюгском клубе речников состоялся вечер актива художественной самодеятельности водников. Председатель правления клуба т Вологдин рассказал о работе, которую проделали коллективы художественной самодеятельности за полгода.

Около ста концертов и спектаклей дано участниками самодеятельности. Они выступали на сцене своего клуба, в клубах заводов Кузино, Приводино, у текстильщиков города Красавино, в подшефных колхозах, доме отдыха, в цехах своего завода. Добрую славу у зрителей завоевал хор русской народной песни, молодежный хор и драмколлектив.

Среди участников художественной самодеятельности есть любители сцены, которые провели на ней свыше четверти века. Это начальник механического цеха судостроительного завода т Плескунин, руководитель детской самодеятельности т Климова, домашние хозяйки тт. Корякина, Зубова, Князькова и другие

На сцену пришла талантливая молодежь.

За активное участие в художественной самодеятельности правление клуба наградило ценными подарками около ста человек.

Н. ЧЕПЕЛЕВИЧ.

Учеба руководящих колхозных кадров

Кичменгско-Городецкий райком партии провел семинар руководящих колхозных кадров, на котором присутствовали председатели и бригадиры, агрономы и зоотехники сельхозартелей района. Участники семинара прослушали ряд лекций и докладов, поделились опытом работы.

Интересным и поучительным было выступление председателя колхоза «Ударник» т. Ножнина, рассказавшего о введении в артели с января этого года гарантированной оплаты трудодня (по 7 рублей деньгами) Чтобы лучше ознакомиться с экономикой колхоза, организацией и оплатой труда, очередной семинар руководящих колхозных кадров решено провести в колхозе «Ударник».

Участники семинара побывали в колхозе «Красный бригадир», где познакомились с ведением хозяйства, просмотрели ряд тематических сельскохозяйственных фильмов.

И. ВАРЮХИН.

В НЕСКОЛЬКО СТРОК

⊙ **Помощь колхозу** оказывают учащиеся Большедворищенской начальной школы, Зыковского сельсовета, Грязовецкого района. Они собрали 2195 килограммов золы и тонну птичьего помета для колхоза «Знамя труда».

А. СМИРНОВ.

⊙ **Отчет перед населением** состоялся в Нифантовском сельском клубе, Пришекснинского района. Перед собравшимися выступили заведующий клубом тов. Быстров, киномеханик тов. Соболев и заведующая библиотекой тов. Милохина.

Н. АНТОНОВ.

⊙ **Обсуждение проекта** «Летописи города Вологды» состоялось в областном краеведческом музее. Сообщение о работе сделал кандидат исторических наук, доцент Вологодского педагогического института П. К. Перепеченко.

И. БРУСЕНСКИЙ.

⊙ **Медвежье логово** обнаружил охотник Чагодощенского района А. Ф. Федоров Медведицу он убил, а медвежат принес домой и выращивает их для Вологодской зооветбазы.

С. ГЛАЗОВ.

В БЛИЖАЙШИЕ ГОДЫ ДОГОНИМ США ПО ПРОИЗВОДСТВУ МЯСА, МОЛОКА И МАСЛА НА ДУШУ НАСЕЛЕНИЯ!

ТРУД УВЕНЧАЛСЯ УСПЕХОМ

В областной сводке по надоям молока за последнее время стало появляться название колхоза «Ясная поляна», Череповецкого района. Вместе с колхозом «Ростилово», Грязовецкого района, он вышел на первое место в области. Доярки его надаивают за пятидневку 50 и более килограммов молока от каждой коровы. Более десяти килограммов в день!

Тому, кто не знаком с «Ясной поляной», может показаться, что это хозяйство имеет стадо племенных коров и особые условия для повышения продуктивности скота. Следует заранее рассеять такое представление. Это пригородный, отстающий по многим отраслям колхоз. И вот он становится передовиком по надоям молока, которые здесь ныне чуть ли не вдвое выше прошлого года.

Что здесь произошло? Колхоз создал элементарные условия содержания коров. На центральной усадьбе построили новый скотный двор — на кирпичных столбах с деревянным полом, с автопоилками. Рядом красуется высокая силосная башня. Доярки навели во дворе порядок, чистоту, в нем светло и сухо. Навоз убирается каждый день, пол посыпается свежими опилками.

Большой заслугой колхозников является и то, что они обеспечили скоту сытую зимовку. По суточному рациону каждая корова получает: клеверного сена — семь килограммов, силоса—15 килограммов, жмыха — два килограмма, зерновых отходов — три и овсяной муки—один килограмм. Такое кормление обеспечивает рост надоев молока.

Из 76 коров отелилось 46. Большинство их дает почти пуд молока в сутки. Такие высокие надои получают от своих коров доярки П. П. Зубилова, Е. Т. Анисимова, А. Т. Юмалова.

— У меня все новотельные коровы — пудовицы,—говорит А. Юмалова. А от коровы Красули она получает в сутки до 20 литров молока.

Раньше здесь таких высоких надоев не знали. Для самих доярок

РОМАНОВИЧ В. И.

успехи явились большой наградой за труд.

Люди они — хорошие, работают честно. Большинство работающих на ферме — пожилые женщины, отдавшие много труда на благо своего колхоза.

Дояркой здесь не первый год Вера Романович. Вот что она рассказывает о себе:

— Окончила семь классов школы, полтора года училась в медицинском техникуме, но почувствовала, что мое настоящее призвание работать в сельском хозяйстве. Поэтому и пошла в доярки. Полюбила коров, да и зарабатывать стала хорошо.

В прошлом году колхоз выдал на каждый трудодень 5 рублей 15 копеек. Доярка П. П. Зубилова получила по трудодням 4105 рублей, Е. Т. Анисимова—4831 рубль.

В 1958 году намечено выдать на трудодни в среднем по девять рублей. Введена система дополнительной оплаты труда. За каждый дополнительно надоенный литр молока доярка получает, с нарастающим итогом, по две копейки. Надоила она, скажем, два литра — получит по четыре копейки дополнительной оплаты с каждого литра, за четыре литра — по восемь копеек, за 10 литров — по 20 и за 15 литров — по 30 копеек. Надои растут. Месячный заработок доярки сейчас достигнет 800 рублей.

Колхоз борется за миллион рублей дохода. Доярки активно включились в эту борьбу.

Пока одержан первый успех. Надо закрепить его. Корма у колхоза есть, условия труда на ферме хорошие. Можно надоить от каждой коровы не 2200 литров молока, как запланировано, а все три тысячи. Уступать завоеванного нельзя.

Ф. КИРИКОВ.

На первом месте Грязовецкий район

Надоено молока с 5 по 10 апреля

(в килограммах)

Районы	По району	Прирост за 5 дней	Лучший колхоз	По колхозу
Грязовецкий	33,4	+ 0,4	«Ленинец»	54,2
Череповецкий	32,1	+ 0,5	«Ясная поляна»	56,6
Лежский	32,1	— 0,1	«Красный партизан»	44,6
Мяксинский	31,0	+ 0,8	«Рабочий»	41,4
Чебсарский	30,7	+ 0,6	«Заветы Ильича»	43,2
Сокольский	30,5	+ 0,3	«Искра»	48,6
Харовский	30,0	— 0,3	«Возрождение»	51,9
У.-Кубинский	29,9	+ 1,2	«Заря»	41,8
Бабаевский	29,8	— 0,3	«Красная звезда»	43,4
В.-Устюгский	29,5	+ 0,6	«Заветы Ильича»	45,5
Вологодский	29,4	+ 1,2	имени Калинина	43,1
Бабушкинский	29,0	+ 0,3	«Путь к коммунизму»	38,3
Кадуйский	29,0	+ 0,2	«Победитель»	41,8
Междуреченский	29,0	+ 0,2	«Красный борец»	47,4
Уломский	28,7	— 0,4	«Большановская»	36,8
К.-Озерский	28 1	+ 0,7	«Сталинский путь»	51,8
Устюженский	27,6	—	им. 13 й годовщ. Октября	50,8
Нюксенский	27,1	+ 0,2	им. Мичурина	38,0
Пришекснинский	27,0	+ 1,3	«12 декабря»	40,4
Б.-Судский	26,8	+ 0,4	«Новый путь»	36,5
Тотемский	26,6	— 0,2	«Искра»	54,3
Белозерский	26,5	+ 0,3	«Красное знамя»	35,8
Кирилловский	25,1	— 0,7	«Красная горка»	42,0
Чагодощенский	25,0	— 2,9	«Россия»	40,0
У.-Алексеевский	24,8	— 0,8	«Культура»	30,4
Рослятинский	24,7	— 0,6	«Красный маяк»	40,0
К.-Городецкий	24,6	+ 0,1	«Правда»	51,5
Верховажский	24,3	+ 0,2	«Родина»	34,9
Вытегорский	24,1	— 0,4	им. Ленина	41,5
Вожегодский	22,9	—	им. Чкалова	39,2
Шольский	22,9	— 0,3	«Коммунар»	34,3
Никольский	22,6	+ 0,2	«Победа»	36,8
Биряковский	22,6	— 0,7	им. Кирова	31,5
Тарногский	22,4	+ 0,4	«Красное знамя»	35,0
Ковжинский	21,7	+ 0,1	«Путь к коммунизму»	32,2
Сямженский	21,7	—	«Дружба»	38,3
Вашкинский	20,8	+ 0,1	«Ударник»	35,5

ЗА 3500 КИЛОГРАММОВ МОЛОКА ОТ КОРОВЫ

В колхозе «Красные Шевденицы», Тарногского района, Павла Ивановна Шабанова девятнадцать лет работает дояркой. Она накопила богатый опыт, научилась правильно раздаивать коров, ухаживать за ними.

За прошедший год П. И. Шабанова надоила от каждой из закрепленных одиннадцати коров по 3360 килограммов молока.

Каждой корове своей группы она скармливает по 3—4 килограмма сена, 7—8 килограммов яровой соломы, 16 килограммов силоса 600 граммов концентратов и 200 граммов их на каждый выдоенный литр Скармливание проводит в определенное время. выполняет распорядок дня на ферме к чему коровы хорошо привыкли. Она широко применяет поение коров хвойным настоем. В кормушке всегда находится соль-лизунец.

П. И. Шабанова не задает корм перед дойкой считая. что корова, получившая в период дойки корм, отвлекается и не всегда полностью отдает молоко. Три года назад коровы ее группы перешли на круглогодовые отелы. Сейчас доярка получает пудовые надои молока от шести коров.

В 1958 году знатная доярка решила надоить от каждой коровы по 3500 литров молока.

По итогам трех месяцев П. И. Шабанова заняла в районе первое место, надоив 733 килограмма от коровы.

А. ОБРЯДИН.

Договоры с заготовителями

В личном пользовании колхозников сельхозартели «Боец», Харовского района, много скота. Впервые в этом году их хозяйства по решению партии и правительства освобождены от обязательных поставок сельскохозяйственных продуктов. Колхозники решили, что дополнительным резервом увеличения производства мяса является откорм скота и продажа его государству по закупочным ценам.

Более пятидесяти членов колхоза заключили договоры с заготовителями на продажу осенью по 150 — 200 килограммов мяса. Н. В. Белов, И. И. Сесявин, Ф. А. Малышева, А. Н. Смирнов решили продать государству по четыреста килограммов мяса, вырастив и откормив скот до высшей и средней упитанности.

А. БАРЫШЕВ,
управляющий районной конторой «Заготскотооткорм».

Отвечаем на вопросы читателей

ЭКОНОМИЧЕСКОЕ СОТРУДНИЧЕСТВО СОЦИАЛИСТИЧЕСКИХ СТРАН

Работницы Вологодской швейной фабрики № 1—мастер процесса А. К. Гаврилова портниха-мотористка О. И. Деменская и утюжельщица Г. С. Северова просят рассказать об экономическом сотрудничестве социалистических стран, о его формах.

Публикуем ответ на этот вопрос.

В Декларации Совещания представителей коммунистических и рабочих партий социалистических стран подчеркнуто, что на основе полного равноправия, взаимной выгоды и товарищеской взаимопомощи социалистические государства установили между собой широкое экономическое и культурное сотрудничество, которое играет важную роль в укреплении экономической и политической независимости каждой из социалистических стран, в укреплении всего социалистического содружества в целом.

В январе 1949 года был создан Совет экономической взаимопомощи, в который вошли СССР, Польша, Чехословакия, Венгрия, Румыния, Болгария, а позднее Германская Демократическая Республика и Албания. На сессиях Совета экономической взаимопомощи в качестве наблюдателей присутствуют представители Китайской Народной Республики и других социалистических стран. Совет экономической взаимопомощи играет большую роль в координации перспективных народнохозяйственных планов и в улучшении всех форм сотрудничества и взаимной помощи братских стран.

Формы экономического сотрудничества социалистических стран разнообразны. Координация перспективных народнохозяйственных планов — это высшая и главная форма сотрудничества и взаимопомощи стран социалистического лагеря. На сессии Совета экономической взаимопомощи, которая происходила с 18 по 25 мая 1956 года, социалистические страны выработали и согласовали рекомендации об уровне производства и взаимных поставках главных видов машин, оборудования, сырья, топлива и продовольствия. На сессии Совета экономической взаимопомощи в июле 1957 года было принято решение — провести работу по координации перспективных народнохозяйственных планов на 10—15 лет.

Согласование экономических планов позволяет каждой социалистической стране планомерно развивать те отрасли хозяйства, для роста которых она имеет наиболее благоприятные природные и экономические условия. Таким образом, развивается социалистическое международное разделение труда, в котором каждая братская страна занимает свое место.

Советский Союз — самая мощная социалистическая держава, выполняя свой интернациональный долг, оказывает большую помощь братским странам. В Директивах XX с'езда КПСС по шестому пятилетнему плану развития народного хозяйства СССР на 1956—1960 годы сказано, что «Советский Союз будет всемерно расширять сотрудничество со странами народной демократии в области наиболее рационального использования в общих интересах экономических ресурсов и производственных мощностей путем координации развития отдельных отраслей народного хозяйства, специализации и кооперирования производства, а также путем обмена научно-техническими достижениями и передовым производственным опытом».

Важной формой социалистического сотрудничества является равноправная взаимовыгодная внешняя торговля. Вместе с быстрыми темпами развития экономики растет внешняя торговля стран социалистической системы. По сравнению с довоенным уровнем внешний товарооборот СССР вырос более, чем в 6 раз, Польши — в 2,2 раза, Румынии — в 2,6 раза, Чехословакии — в 3,2 раза, Венгрии — в 3,4 раза, Болгарии—в 4 раза. Характерно, что международная торговля капиталистических стран за этот период выросла только на 75 процентов.

Планирование внешней торговли является органической частью народнохозяйственного планирования. Долгосрочные торговые соглашения базируются на согласовании, координации и увязке народнохозяйственных планов. Такие соглашения о товарообороте между социалистическими странами на ряд лет гарантируют каждой стране получение или сбыт машин и оборудования, сырья и топлива, готовых изделий и продовольствия. Это способствует неуклонному выполнению пятилетних планов, создает ясную перспективу дальнейшего роста экономики.

Социалистические страны используют все выгоды географической близости во внешней торговле. До войны, когда на рынках ныне социалистических стран еще господствовали империалисты, торговля стран юго-восточной Европы и Азии с Советским Союзом всячески тормозилась и была ничтожной. Слабо была развита торговля и между самими странами юго-восточной Европы и Азии. После войны, когда образовался мировой социалистический рынок, положение изменилось. Теперь преобладающая часть внешнеторгового оборота стран народной демократии и СССР приходится на страны социалистической системы. Доля социалистических стран во внешней торговле СССР в 1956 году составила 75,8 процента, во внешней торговле Болгарии — 84, Албании — 97, Румынии — 78, Чехословакии — 64, Польши—60, Германской Демократической Республики — 73 процента.

Советский Союз занимает ведущее место во внешней торговле социалистических стран. Так, на долю СССР во внешней торговле Китайской Народной Республики в 1956 году приходилось более 53 процентов, Румынии — 48, Болгарии — 44, Албании — 40, Германской Демократической Республики — 41, Чехословакии — 32, Польши—27,5 процента и т. д.

Большое значение имеет предоставление более развитыми в экономическом отношении социалистическими странами льготных долгосрочных кредитов странам, менее развитым в экономическом отношении с целью экономического развития этих братских стран. Социалистические страны предоставляют свои кредиты без навязывания политических условий, как это имеет место в кредитных отношениях капиталистических стран.

До середины 1957 года Советский Союз предоставил странам народной демократии долгосрочные кредиты в сумме 28 млрд. рублей на чрезвычайно выгодных условиях. В Албании, например, при помощи советских кредитов построено 26 промышленных предприятий.

В 1957 году Польша получила кредиты из Чехословакии в сумме 100 млн. рублей для создания промышленности по добыче серы и из Германской Демократической Республики — в сумме 400 млн. рублей для развития буроугольной промышленности.

Широко практикуется поставка из более развитых стран комплектных предприятий в менее развитые страны. Это позволяет в сжатые сроки вводить в эксплуатацию заводы, фабрики, электростанции, оснащенные новейшим оборудованием. Советский Союз поставляет в страны народной демократии комплектное оборудование для 478 промышленных предприятий, в том числе в Китайскую Народную Республику для 211 предприятий, в Польшу — для 72, в Румынию — для 56, Болгарию — для 39. Комплектное оборудование экспортируют и другие страны. Так, Германская Демократическая Республика поставляет в социалистические страны комплектное оборудование для строительства электростанций, цементных заводов, предприятий по производству серной кислоты, технического стекла, цветных лаков и т. д. Чехословакия поставляет комплекты оборудования для электрических станций, предприятий кожевенной, обувной и керамической промышленности.

Большую роль играет совместное строительство предприятий и использование энергетических мощностей. В годы второй пятилетки в Румынии сооружается целлюлозное предприятие на базе использования камыша Дунайской дельты. Оно будет построено с помощью Германской Демократической Республики, Чехословакии и Польши. Заключены соглашения между социалистическими странами о взаимной передаче электроэнергии. Это позволяет лучше использовать энергетические мощности и ресурсы. Осуществляется широкое научно-техническое сотрудничество, ибо все братские социалистические страны кровно заинтересованы в том, чтобы технические достижения одной страны стали их общим достоянием. Советский Союз передал странам народной демократии 1631 проект по капитальному строительству, 493 комплекта чертежей на изготовление различных машин и 1720 описаний технологических процессов производства. Кроме того, СССР передал странам народной демократии 5507 видов другой технической документации и ведомственной литературы, 11192 программы учебных заведений, 1928 образцов различной промышленной и сельскохозяйственной продукции и т. д. В свою очередь Советский Союз получил из стран народной демократии 80 проектов по капитальному строительству, 840 комплектов чертежей для изготовления машин и 727 описаний технологических процессов производства.

Советский Союз оказывает помощь странам народной демократии в области мирного использования атомной энергии. Большие научно-исследовательские работы проводятся социалистическими странами совместно. Об этом, в частности, свидетельствует плодотворная деятельность Об'единенного института ядерных исследований созданного в 1956 году в городе Дубна, Московской области. Равноправными членами этого института являются Албания, Болгария, Венгрия, Демократическая Республика Вьетнам, Германская Демократическая Республика, Китайская Народная Республика, Корейская Народно-Демократическая Республика, Монгольская Народная Республика, Польша, Румыния, СССР и Чехословакия.

В отдельных случаях имеет место безвозмездная помощь. Так, Корейская Народно-Демократическая Республика и Демократическая Республика Вьетнам, хозяйству которых причинен большой урон вследствие военных действий, получат безвозмездную помощь от всех социалистических стран, и в первую очередь СССР и Китайской Народной Республики, для восстановления и развития народного хозяйства. Общая сумма этой помощи составляет около 5 млрд. рублей.

Широкий размах приняло сотрудничество стран социалистического лагеря в области подготовки кадров и взаимного обмена специалистами. Только в 1957 году Советский Союз командировал в другие социалистические страны свыше 2.000 специалистов и принял у себя свыше 2.50[illegible] специалистов.

Страны социалистической системы занимают более одной четверти территории земного шара, насчитывают свыше 35 процентов населения мира и производят около одной трети мировой промышленной продукции. Всестороннее сотрудничество и взаимопомощь стран социалистической системы являются важным условием максимальных темпов развития их производительных сил.

И. ХАЙКИН,
кандидат географических наук, доцент Вологодского пединститута.

Из писем в редакцию

НА ПРАВИЛЬНОМ ПУТИ

Колхоз имени Сталина—многоотраслевое и самое крупное хозяйство в Мяксинском районе. Площадь земли превышает пять тысяч гектаров. На фермах сотни голов крупного рогатого скота, овец, свиней. В 1957 году в сравнении с 1956 годом надои молока от коровы увеличились на 507 килограммов.

Денежные доходы сельхозартели в прошлом году составили более двух с половиной миллионов рублей, что позволило колхозу широко развернуть строительство общественных помещений. Уже построены и сданы в эксплуатацию два телятника, свинарник, проведены большие работы по ремонту других хозяйственных сооружений.

Колхоз досрочно рассчитался с государством по всем видам поставок. Хорошо оплачен труд колхозников: на каждый заработанный трудодень выдано, кроме зерна, шесть рублей деньгами, а с дополнительной оплатой—по восемь с половиной рублей. За особые успехи в работе двадцать шесть доярок награждены наручными часами, восемь — отрезами на платье. Шестьдесят работников полеводства получили ценные подарки.

В итогах прошлого года видны и улучшение материального положения колхозников и забота о дальнейшем росте хозяйства.

Но у нас имеется много неиспользованных резервов. При одинаковых условиях бригады получают разные урожаи одних и тех же культур. Надои молока по фермам тоже различные. Мы решили исправить эти недостатки. За счет подтягивания отстающих ферм до уровня передовых колхоз может получить дополнительно свыше двухсот тонн молока.

Большой об'ем работ намечено провести в нынешнем году. Для строительства свинарника, конюшни, коровника, овчарника, гусятника и двух гуменников заготовлено шестьсот кубометров лесоматериалов. Такое строительство по плечу только крупному хозяйству.

Колхозники решили значительно укрепить кормовую базу животноводства. На зеленую подкормку и силос будет засеяно четыреста гектаров трав. Это даст возможность надоить по 2200 килограммов молока от коровы и получить 200 центнеров молока на 100 гектаров угодий. На каждые 100 гектаров угодий намечено произвести по двадцать центнеров мяса.

Сейчас труженики колхоза деятельно готовятся к весеннему севу. На семьсот гектаров зернобобовых заготовлены семена, которые очищены от сорняков, отсортированы и имеют всхожесть 90—99 процентов. На поля вывезено более трех тысяч тонн навоза и торфа. Имеется 130 тонн минеральных удобрений. Отремонтирован весь сельхозинвентарь.

Колхозные поля будем обрабатывать собственными машинами — механизаторы тракторной бригады И. Белякова из Мяксинской МТС со всей техникой переходят в сельхозартель.

Успешное выполнение всех работ принесет колхозу в 1958 году три миллиона рублей дохода. Хозяйство сельхозартели стоит на правильном пути и колхозники не пожалеют сил, чтобы увеличить его богатство.

А. САЗОНОВ,
председатель колхоза имени Сталина, Мяксинского района.

НАЛИВАЮТСЯ ОГУРЦЫ

В светлых теплицах совхоза «Заречье» цветут и наливаются огурцы раннего сорта. В ближайшие дни овощеводы снимут урожай. Много выращивается в теплицах рассады ранней капусты, помидор, огурцов.

В эти дни рабочие ведут набивку парников, пикируют рассаду капусты в торфоперегнойные горшочки и высаживают в парники с последующей высадкой в открытый грунт. В текущем году коллектив совхоза решил получить за счет под'ема урожайности 600 тонн картофеля вместо 450, предусмотренных планом, овощей—700 тонн вместо 600, а также значительно увеличить сбор зерновых культур, повысить надой молока от каждой коровы.

НА СНИМКЕ: (слева направо) овощеводы А. С. Басалаева, Л. И. Балашова и бригадир комсомолка И. Синайская ведут опыление огурцов.

Фото А. Жидкова

Старые сушилки пригодятся

Кто в деревне не знает простейших сушилок-овинов. О них-то и завели речь в колхозе «Победа», Кирилловского района, когда стали подводить итоги прошлого хозяйственного года.

Немало сил затратили колхозники весной и летом, чтобы вырастить урожай на полях. Однако значительная часть его была потеряна. Обмолот хлебов затянулся до января. Тракторных молотилок у Талицкой МТС, обслуживающей колхоз, недостаточно. Урожай, убранный простыми машинами, лежал в скирдах, под открытым небом. От сырости зерно теряло посевные качества. После обмолота его можно было подсушить. Но механизированной сушилки и хороших риг у колхоза нет, а старые овины развалились или же использованы на дрова.

Никак нельзя примириться с бесхозяйственностью руководителей тех колхозов, у которых нет механизированных сушилок и которые в то же время разрушают овины.

Без старых сушилок пока не обойтись, надо восстановить их и привести в порядок. Это в интересах государства и колхоза.

В. ХАРИН.

Местком бездействует

После отчетно-выборного собрания профсоюзной организации Грязовецкого горкомхоза прошло много времени. Но местком, во главе с председателем тов. Смирновым, продолжает действовать по правилу: «Нас не беспокойте и мы вас не побеспокоим».

А побеспокоиться месткому есть о чем. Социалистическое соревнование в коллективе не организовано, не говоря уже о соревновании с другими горкомхозами. Стенные газеты не выпускаются. На факты опоздания на работу или пьянства в рабочее время отдельных нарушителей дисциплины местком не реагирует и не борется с этим злом. Мало ведется работы по соблюдению правил техники безопасности.

Неоднократные просьбы рабочих к руководителям горкомхоза—дать помещение под красный уголок—остаются без внимания. Коллективу, насчитывающему свыше двухсот человек, негде проводить досуг. Имущество месткома и музыкальные инструменты лежат в коридоре ремстройконторы или на квартирах.

Обком союза коммунальных предприятий знает о работе месткома только по сводкам. А не мешало бы работникам обкома заглянуть в Грязовец и на месте разобраться с делами месткома.

К. МОРОЗОВ,
рабочий Грязовецкой ремстройконторы.

Комплексная бригада Ивана Григорьевича Изотова заслуженно считается лучшей на Ялегском лесопункте, Андомского леспромхоза. Сменная выработка на одного человека в ней доведена до восьми кубометров, что вдвое больше нормы.

Коллектив мастерского участка, где трудится бригада И. Г. Изотова, досрочно завершил план первого квартала. Сейчас лесозаготовители добиваются новых успехов в труде, они решили достойно встретить международный праздник — 1-е Мая.

На снимке: раскряжевщик Леонид Ешин и разметчик Иван Изотов за разделкой древесины

Фото Р. Ногина.

Где купить железо?

Для ремонта сельскохозяйственного инвентаря нашему колхозу требуется немало железа — сортового, шинного, а также на оси для телег. Осенью прошлого года мы обратились в райпотребсоюз с заявкой на эти материалы, но до сих пор их в продаже нет. Нет и в «Сельхозснабе». Не из чего сделать даже болт или гайку.

Не лучше обстоит дело и со снабжением колхозов кузнечным инструментом. Второй год добиваемся, чтобы нам продали для кузницы тиски и нарезной инструмент, но и этого купить у нас в районе невозможно.

В новых условиях, когда повышается ответственность колхозов за использование техники, продажу железа и кузнечного оборудования надо упорядочить и организовать как следует.

И. ИГНАШЕВ.
Колхоз «Свободный труд», Сямженского района.

Славные дела молодежных бригад

Свыше шестисот юношей и девушек города Сокола собрались на слет молодых передовиков производства, чтобы рассказать с какими показателями в труде и учебе они встречают XIII с'езд и сорокалетие ВЛКСМ.

На городских предприятиях созданы и соревнуются 60 комсомольско-молодежных бригад. Славно трудится комсомольско - молодежная бригада Сокольского бумкомбината, которой руководит Августа Скудняева. В бригаде двадцать девушек, из них 15 комсомолок. Бригада первой в городе подхватила почин донецкого шахтера Николая Мамая. Она взяла обязательство ежедневно выпускать сверх нормы 200 кругов телеграфных лент и не было дня, чтобы не выполнила этого.

Хорошо идут дела в бригаде Юрия Золотова на Сокольском спиртзаводе. Она обязалась выработать в честь XIII с'езда ВЛКСМ 4000 килограммов дрожжей сверх плана. Уже на первое апреля она дала сверх программы 4293 килограмма дрожжей.

На слете отмечен самоотверженный труд комсомольско-молодежных бригад сеточника Александра Пычева с Сухонского целлюлозно-бумажного комбината, салфеточницы Веры Лавровой с Сокольского целлюлозно-бумажного комбината, Александры Ражовой из горпромкомбината, Галины Козловой с фанерно-тарного комбината и ряда других.

Участники слета решили выработать в честь 40-летия ВЛКСМ на 5 миллионов рублей продукции сверх программы. Слет об'явил молодежными стройками кинотеатр, кирпичный завод и шоссейную дорогу Сокол—Печаткино.

28 лучших передовиков производства награждены значком ЦК ВЛКСМ «Молодому передовику производства». В числе награжденных А. Скудняева, Ю. Золотов, В. Малышев, Ю. Хрипель, Н. Ивакина. 14 человек получили грамоты обкома ВЛКСМ, 20 человек—грамоты горкома ВЛКСМ и 70 человек награждены ценными подарками.

Н. ЛЕВИНСКИЙ.

ЦЕННОЕ СЫРЬЕ

Для жилищного строительства требуется много строительного волокна. Лучший и дешевый войлок вырабатывается из шерсти-линьки. Кроме того, шерсть-линька добавляется в овечью шерсть для изготовления грубошерстных сукон, валенок и подхомутного войлока.

В минувшем году животноводы Вологодского, Велико-Устюгского, Сокольского, Уломского, Харовского, Череповецкого районов значительно перевыполнили годовой план сбора этого ценного сырья.

Идет линька животных. К сбору и заготовке шерсти надо подготовиться заранее: приобрести щетки и скребницы, поставить на конюшни и скотные дворы ящики или корзины для сбора и хранения шерсти. На фермах надо установить определенные часы чистки животных.

Практика показывает, что при соблюдении правил ухода за животными за сезон можно собрать линьки с каждой коровы 250—350 граммов и с каждой лошади — 200—300 граммов.

Чистка животных, сбор шерсти-линьки имеет значение и как мера ухода за животными.

Колхозы и совхозы могут выплачивать конюхам, дояркам и другим лицам, обслуживающим скот и собирающим шерсть-линьку, вознаграждение. Сданная государству шерсть-линька идет в счет обязательных поставок — два килограмма линьки за один килограмм овечьей шерсти.

Н. БАРУЗДИН.

НА СЛУЖБЕ МИРА И ПРОГРЕССА

В борьбе нашего народа за построение коммунизма исключительно важная роль принадлежит науке. Советские ученые в тесном содружестве с производством, с людьми труда прочно завоевывают одну за другой передовые позиции в мировой науке. Особенно велики успехи науки в нашей стране за последние годы.

Советские ученые внесли огромный вклад в технический прогресс нашей страны, создали новые типы машин и высокопроизводительное оборудование для всех отраслей народного хозяйства. На основе крупных научных достижений в физике, механике, радиотехнике, электротехнике, химии и других областях науки достигнут быстрый прогресс в автоматизации и химизации технологических процессов, турбогенераторостроении и котлостроении. Резко возросла выработка электроэнергии. Под силу советскому народу стали грандиозные гидросооружения на Волге, Иртыше, Ангаре. Научно подготовлена и в недалеком будущем будет создана единая энергетическая система Советского Союза.

Открыты новые мощные месторождения нефти и газа, железных руд, цветных металлов, уранового сырья, якутских алмазов. Составлены геологические карты СССР.

Современная техника достигла такого уровня, когда каждая область ее вынуждена пользоваться сложным математическим аппаратом. В свою очередь требования техники изменили лицо многих отраслей математики и породили совершенно новые направления. Одним из таких направлений, успешно разрабатываемых советскими математиками, является теория информации и теория программирования электронных вычислительных машин. Созданная в СССР и около четырех лет находящаяся в эксплуатации машина, производит до восьми тысяч математических операций в секунду. Эти машины могут управлять технологическими процессами, переводить тексты с одного языка на другой, быстро решать такие сложные задачи, которые не могли бы решить целые коллективы математиков в течение года.

Важное народнохозяйственное значение имеют исследования советских химиков в областях высокомолекулярных и элементоорганических соединений, полимеризации насыщенных углеводородов, применения кремнийорганических соединений в промышленности. Крупным вкладом в мировую науку явилось создание теории цепных разветвленных реакций.

Биологические науки, широко привлекая методы и идеи математики, физики и химии, обеспечили решение проблемных вопросов развития всех отраслей сельскохозяйственного производства и здравоохранения.

Ведущее место в современном естествознании занимает физика. Советские физики за последние годы добились выдающихся результатов в изучении твердого тела, в исследованиях полупроводников, сегнетоэлектричества и ферромагнетизма, в области физики низких температур, в оптике, радиотехнике и электронике.

Наш век—век атомной энергии. Атомная физика призвана сыграть решающую роль в дальнейшем покорении сил природы и коренном преобразовании всего производства. Советские физики решили ряд важнейших задач как в изучении атомных ядер, так и в практическом использовании атомной энергии. 27 июня 1954 года в Советском Союзе была пущена первая в мире атомная электростанция, которая работает надежно и бесперебойно и оказалась весьма простой, удобной и безопасной в эксплуатации.

По программе шестого пятилетнего плана в нашей стране намечается построить атомные электростанции общей мощностью два—два с половиной миллиона киловатт. Среди них будут опытные станции различных типов мощностью в 50—70 тысяч киловатт, а также мощные атомные электростанции по 400—600 тысяч киловатт.

В апреле 1957 года в г. Дубна начал работать самый мощный в мире ускоритель частиц—синхрофазотрон на 10 миллиардов электроновольт. Проектируется синхрофазотрон на 50 миллиардов электроновольт.

5 декабря 1957 года спущен на воду ледокол «Ленин»—первый ледокол в мире, который будет работать на атомной энергии. Он сможет совершать плавание в течение двух-трех лет без захода в порты для пополнения топлива. Группой советских физиков проведены важные исследования на пути создания управляемых термоядерных реакций.

Всеобщее восхищение вызвали достижения советской науки в области ракетной техники. На внутренние и международные воздушные линии вышел реактивный экспресс «ТУ-104».

В СССР создана межконтинентальная баллистическая ракета. Советские ученые, инженеры, техники и рабочие осуществили дерзновенную мечту человечества—запустили первые в мире искусственные спутники Земли, положив тем самым начало новой величайшей эпохе в науке, эпохе освоения человеком межпланетного пространства.

Для вывода ракеты на орбиту спутника потребовалось решить целый ряд очень сложных научных и технических задач. Необходимо было создать двигатели ракеты, которые по мощности превосходят мощность самых крупных гидростанций. Металлурги поставили необходимые металлы, химики получили высококалорийное топливо, математики и физики выполнили трудные расчеты траектории полета ракеты, приборостроители и работники радиотехнической промышленности создали специальную аппаратуру, обеспечившую надежное и точное управление ракетой в трудных условиях полета и проведение научных измерений в космосе с передачей результатов на Землю.

Нет сомнений в том, что под руководством Коммунистической партии советские ученые на основе творческой активности и смелых дерзаний добьются новых замечательных успехов. Передовая советская наука стоит на службе мира и прогресса.

А. ПОЛЕТАЕВ,
кандидат физико-математических наук, зав. кафедрой общей и экспериментальной физики Вологодского пединститута.

Уважаемый человек

Петр Пожилов на Дуниловском лесопункте числится токарем, но владеет не только этой профессией. Если нужно, он успешно справляется с обязанностями слесаря и электросварщика, сверловщика и фрезеровщика. В небольшой механической мастерской лесопункта—пять различных станков, и на каждом из них может работать тов. Пожилов.

Лесопункт большой, техники много. Для ремонта ее требуются самые различные детали.

Пришел как-то в мастерскую тракторист А Зубов и взволнованно заговорил:

— Петя, выручи. Кронштейн у моей машины поломался. Нельзя ли побыстрей.. Люди простаивают.

— Не тужи, сделаю в первую очередь, — успокоил тракториста Пожилов.

Через несколько часов деталь была отремонтирована, и тракторист приступил к трелевке хлыстов.

А мало ли бывает таких случаев! «В первую очередь» приходится заниматься не только лесозаготовительной техникой. В один из мартовских дней оборвались шпонки кулачка коленчатого вала у локомобиля электро с т а н ц и и. «Нельзя допустить, чтобы в поселке не было света,—подумал Петр Пожилов,—до вечера механизм надо во что бы то ни стало привести в готовность».

И он быстро выточил нужные детали, вскоре локомобиль заработал.

Пожилов очень бережно расходует металл. Однажды бригадир тракторной бригады А. Мишенев принес 27-миллиметровый прут:

— Сделай-ка нам, Петр, из этой штуки пятнадцать болтов.

— Э, брат, так не пойдет. Из такого толстого прута гайки впору нарезать. Зачем же металл переводить в стружку?

Специалист нашел прут потоньше диаметром и тут же отковал необходимое количество болтов.

Знаток своего дела, Петр Пожилов всегда трудится творчески, со смекалкой За год он сэкономил около 10 тонн металла. Опытного специалиста уважают все механизаторы лесопункта.

В. РЫКОВАНОВ.
Дуниловский лесопункт, Никольского леспромхоза.

Колхозники делятся опытом

В колхозах Чебсарского района побывали бригадиры колхозных строительных бригад Никольского района.

В первый день они осмотрели животноводческие постройки колхоза «Инициатор», побывали в деревне Пестово, где строится новый скотный двор. Председатель артели Н. С. Зюнькин рассказал о планах на будущее и экономике хозяйства.

Затем никольцы посетили колхозы «Заветы Ильича» и «Россия».

А. КАРАБАНОВ.

Семь пятниц на неделе

За последние годы Бабаевский деревообрабатывающий завод увеличил выпуск продукции, втрое расширил производственные площади, вырастил замечательные кадры мебельщиков и лесозаготовителей. Но не об этом мы хотим рассказать.

Наше предприятие, называемое промкомбинатом, долгое время подчинялось облместпрому. Все шло хорошо. Коллектив выпускал товары широкого потребления, стремился расширить ассортимент и улучшить качество изделий. Кроме лесопильного, имелись пошивочный, катовальный, сапожный и другие цеха. Но в 1953 году комбинат вошел в управление топливной промышленности. Все цеха по обслуживанию местного населения были закрыты.

Прошло полтора года. Коллектив еще не сумел как следует наладить деревообрабатывающее и топливное производства, как предприятие снова оказалось в ведении облместпрома.

В 1956 году в областных инстанциях возникла мысль: комбинат переименовать в деревообрабатывающий завод и передать его в управление мебельной и деревообрабатывающей промышленности. Снова израсходованы большие средства.

Но едва успели завершить реконструкцию завода, поставить и освоить новые станки и оборудование, как из Вологды прилетела очередная новость — управление ликвидировано.

Прошло немного времени, и завод снова очутился в облместпроме.

Недавно в Вологде состоялось совещание актива работников местной промышленности. Начальник его тов. Ефанов на совещании ратовал за расширение мебельного производства в Бабаеве не меньше, чем в два раза.

Коллективу это пришлось по душе. Ведь на реконструкцию завода затрачено около 700 тысяч рублей. Построены новый сборочный цех, паровая сушилка с двумя вместительными камерами, установлено множество высокопроизводительных станков по механической обработке дерева. Обучены и воспитаны квалифицированные станочники, сборщики, столяры.

Но не долги были радости. Не прошло и месяца, как тов. Ефанов спустил новую директиву: «Свернуть мебельное производство, вкорне изменить профиль предприятия, не считаясь с затратами, и начать изготовление столярных плит для поставки их на мебельные предприятия области».

Легко сказать «свернуть» и «начать», а осуществить это гораздо трудней. Во-первых, придется вновь вложить около двух с половиной миллионов рублей. Во-вторых, надо пустить на ветер семьсот тысяч рублей, которые затрачены на реконструкцию цехов. И уместно спросить тов. Ефанова: целесообразна ли новая реорганизация, даст ли она эффект?

Если 2,5 миллиона рублей вложить в расширение мебельного производства, то можно построить фабрику с годовым выпуском продукции на 10 миллионов рублей.

И как быть с обеспечением растущей потребности населения в мебели — шкафах, матрацах, диванах, кушетках, столах? Неужели все это придется завозить из Ленинграда?

Мы рассказали далеко не о всех неприятностях коллектива. Взять планирование. Только в 1957 году семь раз менялось производственное задание, не считая разных дополнений.

Предприятие испытывает нехватку трелевочных средств, автокранов, автомашин и резины. С большими трудностями изыскиваются краски, лаки, кирпич и многие другие материалы. Переброска предприятия из одного ведомства в другое — вот источник неудовлетворительного снабжения и всех бед.

Плохо, когда у руководителей бывает семь пятниц на неделе!

Н. КУЗНЕЦОВ,
директор Бабаевского деревообрабатывающего завода;
К. АНДРЕЕВ,
заместитель редактора районной газеты «Новый путь».

Кормильцы или нахлебники

В городе Соколе два целлюлозно-бумажных комбината. Каждый из них имеет свое подсобное хозяйство.

Из года в год они не выполняют планов производства сельскохозяйственной продукции.

Затрачиваемые средства не окупаются. Только за один год хозяйство Сокольского комбината принесло свыше 600 тысяч рублей убытка, а хозяйство Сухонского комбината — около миллиона рублей.

В обоих хозяйствах до сих пор не освоен севооборот, хотя здесь ежегодно сеют многолетние и однолетние травы.

А получается так потому, что для соблюдения правил агротехники нет условий. Пахотной земли мало.

Как-то, беседуя с руководителями и специалистами хозяйства, директор Сокольского комбината тов. Кирьяков высказал мысль о слиянии обоих подсобных хозяйств.

Его поддержал директор подсобного хозяйства комбината тов. Зорич, предложивший создать пригородный совхоз, как было 15 лет назад.

Предложение правильное. При осуществлении его отпадет необходимость содержать одновременно двух директоров, четырех старших специалистов, двух механиков, шести счетных работников. Лишней окажется и одна ремонтно-механическая мастерская вместе со своим штатом. Тракторные бригады можно об'единить.

Одновременно откроются возможности для повышения культуры земледелия. Земли хозяйств разделены лишь небольшой речкой. Поэтому на укрупненных полях можно ввести травопольный севооборот, чтобы повысить урожаи, укрепить кормовую базу.

Важный вопрос об об'единении хозяйств должны рассмотреть в совнархозе и в областном управлении сельского хозяйства.

А. ВИДЯКИН.

Праздник одаренной молодежи

7 апреля проходил традиционный творческий отчет Вологодской детской музыкальной школы. Открыл концерт хор школы под управлением И. П. Смирнова. С большой искренностью дети исполнили «Песню о Ленине» Холминова. Задорно прозвучала пионерская песня «Эх, хорошо!» Дунаевского. Но хотелось бы большей легкости и четкости в «Музыкальном моменте» Шуберта.

Класс фортепиано в этом году был представлен значительно полнее. Почти у всех музыкантов игра радовала тонкой передачей содержания. Впервые участвуют в концерте ученики преподавателя П. П. Лукьянова: Наташа Калашникова, с большой музыкальностью исполнившая «Первую утрату» Шумана, и Витя Упадышев, хорошо сыгравший «Вариации на русскую народную песню» Голубовской.

Сочно прозвучали «Элегия» Салютринской, сыгранная Витей Кочневым, и «Романс» Берковича, исполненный Ирой Шишовой и Галей Степановой, ученицами А. И. Поникаровой.

Неплохо выступили учащиеся педагога В. П. Козловой. Таня Турундаевская музыкально, мягко сыграла «Ариэтту» Глиэра. Серьезные успехи в передаче содержания показали в фуге на тему украинской песни «Журавель» Аренского Рина Малинина и Женя Токарева.

Большую музыкальность показала ученица 7 класса Лена Смирнова (класс фортепиано Л. С. Смирновой), сыгравшая Концерт № 1 соль-мажор Мендельсона.

Незаурядные способности продемонстрировал Володя Соболев (класс преподавателя скрипки А. Л. Эскиной) в исполнении «Концерта соль-мажор» Вивальди.

Чистота и точность звучания характерны для учащихся класса скрипки, педагога И. Г. Гинецинского Тани Кузьминой и Володи Костенко.

Слаженно прозвучал унисон домр Светланы Серяковой, Тани Труничевой, Тани Тупициной, Эли Цуриковой и Гали Бартеневой (класс преподавателя К. В. Козлова).

Мягко исполнила сложное произведение для виолончели — «Романс» Давыдова — Таня Бубнова (класс преподавателя С. В. Шамарина).

Первое отделение концерта маршем Черномора из оперы «Руслан и Людмила» Глинки (переложение Онегина) и «Конным взводом» Томилина закрыл оркестр баянистов под управлением А. Ф. Кокорина.

Второе отделение концерта вел симфонический оркестр музыкального училища под управлением И. Г. Гинецинского. Он исполнил вальс из балета «Спящая красавица» Чайковского, пляску скоморохов из оперы Римского-Корсакова «Снегурочка» и танец с саблями из балета «Гаянэ» Хачатуряна.

В сопровождении оркестра профессионально была исполнена «Фантазия на темы Рябинина» Аренского для фортепиано и симфонического оркестра учащейся четвертого курса музыкального училища Музой Вознюк (класс фортепиано Л. С. Смирновой).

Учащиеся третьего курса музыкального училища Юля Гладина (класс сольного пения М. В. Васильева) исполнила в сопровождении симфонического оркестра «Заздравную» Дунаевского, показав красивый по тембру голос.

В творческом отчете музыкальной школы выявился и ряд недостатков. У некоторых пианистов, к сожалению, наблюдается резкость звучания. Баянисты показали творческую неорганизованность, играли значительно слабее, чем на прошлогоднем отчете.

В целом же концерт явился праздником одаренной молодежи.

Е. ВОРОБЬЕВА.

Крупный вклад в дело укрепления советско-венгерской дружбы

Венгерская печать о посещении Партийно-Правительственной делегацией Советского Союза Венгрии

БУДАПЕШТ, 10 апреля. (Спец. корр. ТАСС). Сегодня все будапештские газеты помещают обширные материалы, посвященные посещению Партийно-Правительственной делегацией Советского Союза Венгрии, публикуют речи Н. С. Хрущева в Академии наук ВНР и на Чепельском металлургическом комбинате, речь Я. Кадара на митинге в Чепеле, речь Ф. Р. Козлова на Диошдьерском металлургическом комбинате имени Ленина. Газеты публикуют также Совместное заявление об итогах переговоров между Партийно-Правительственными делегациями Советского Союза и Венгерской Народной Республики и сообщения о встречах Н. С. Хрущева с венгерскими учеными и трудящимися Будапешта.

Газета «Непсабадшаг» подчеркивает, что встречи советских гостей с венгерскими трудящимися носили исключительно сердечный характер и знаменовали собой нерушимую венгеро-советскую дружбу.

Газета «Непсава», сообщая об исключительно дружеской встрече Партийно-Правительственной делегации с чепельцами, называет эту встречу незабываемым праздником красного Чепеля.

Все газеты отмечают, что посещение Венгрии Партийно-Правительственной делегацией Советского Союза явилось крупным вкладом в дело упрочения и дальнейшего развития всесторонних венгеро-советских отношений, в дело укрепления братской дружбы обоих народов.

Против атомного вооружения ФРГ

БЕРЛИН, 10 апреля. (ТАСС). Как передает агентство АДН, в Бремерхафене (ФРГ) 9 апреля 8 тыс. рабочих судостроительных верфей прекратили работу до окончания рабочего дня в знак протеста против оснащения западногерманской армии атомным оружием. Рабочие устроили демонстрацию. Они вышли с лозунгами, призывающими к борьбе против атомного вооружения ФРГ и к прекращению всех испытаний ядерного оружия. К демонстрантам присоединились рабочие других предприятий. В заключение состоялся митинг, на котором присутствовали 10 тыс. человек. Выступившая на митинге депутат бундестага от социал-демократической партии Елена Вессель потребовала проведения всенародного опроса относительно атомного вооружения ФРГ. Решение бундестага оснастить западногерманскую армию атомным оружием, сказала она, принято вопреки воле населения Федеративной Республики. Поэтому нужно продолжать борьбу против этого решения, ведущего к атомному уничтожению. Вессель указала, что, по данным опроса, проведенного институтом общественного мнения «Эмнид», 83 процента западногерманского населения и 71 процент избирателей, отдавших свои голоса за правящую партию ХДС, высказались против атомного вооружения. Она приветствовала решение Советского Союза о прекращении испытаний ядерного оружия и заявила: «Мы рассматриваем это мероприятие русских как первый шаг на пути прекращения всех испытаний атомных бомб».

По сообщению западногерманского агентства ДПА, 9 апреля 1.300 рабочих машиностроительного завода в Геппингене провели одночасовую забастовку протеста против решения бундестага оснастить бундесвер атомным оружием.

С требованием проведения всенародного референдума относительно атомного вооружения западногерманской армии выступили социал-демократические депутаты ландтага Баварии. Они решили внести в земельный парламент законопроект о проведении всенародного опроса.

В землях, в различных городах Западной Германии создаются комитеты «борьбы против атомной смерти».

Федеративная Республика Германии. Недавно мюнхенское отделение Постоянного международного комитета матерей организовало 3-часовое автошествие по улицам города в знак протеста против проводимой правительством политики атомного вооружения Западной Германии.

На снимке: автомобили на одной из улиц Мюнхена. На плакате надпись: «Кто молчит, тот соглашается с атомным уничтожением».

Фото Хофера. Центральбильд

Бывший гитлеровский адмирал на командном посту в НАТО

БЕРЛИН, 10 апреля. (ТАСС). Как сообщает агентство АДН, контр-адмирал западногерманского военно-морского флота Рогге с 15 апреля примет командование над войсками НАТО в Шлезвиг-Гольштейне, в том числе над частями датской армии. До сих пор войска НАТО в этом районе были подчинены датскому офицеру.

Агентство АДН указывает, что в прошлом Рогге имел чин вице-адмирала гитлеровского военно-морского флота и был награжден высшими гитлеровскими орденами.

Англия продолжает колониальную войну в Омане

КАИР, 10 апреля. (ТАСС). Представитель имама Омана в Каире заявил, что «англичане концентрируют свои военно-воздушные силы и войска на Бахрейнских островах, готовясь к новому нападению на города и селения Омана. Английские войска блокируют районы, удерживаемые силами национального сопротивления Омана, препятствуют снабжению этих районов продовольствием, пытаясь таким образом заставить оманцев сдаться».

В заявлении далее говорится: «Мы обращаемся с призывом к ООН и странам мира поддержать борьбу оманского народа, осудить действия Англии и заставить ее уважать Устав ООН и декларацию прав человека».

Американцы хозяйничают во Франции

ПАРИЖ, 10 апреля. (ТАСС). 7 апреля в департаменте Верхняя Марна американский военный вертолет вынудил к посадке вертолет французской жандармерии, который пролетал над американской военно-воздушной базой в г. Шомон-Семутье. По сообщению газет, депутат Национального собрания Эжен-Шарль Эрню обратился к главе французского правительства Гайяру с устным запросом, в котором он, в частности, спрашивает:

«Чьи органы власти осуществляют воздушный контроль над небом Франции?» При этом Эрню ссылается на вышеизложенный случай, а также на недавний факт эскортирования самолета «ТУ-104», принадлежащего чехословацкой авиационной компании, американским и канадским истребителями, которые сопровождали его от границ Франции до аэродрома Орли.

Очередная судебная провокация против „Юманите"

ПАРИЖ, 10 апреля. (ТАСС). Как сообщает печать, главный редактор газеты «Юманите» Андре Стиль был вызван вчера в парижский суд, где ему было пред'явлено обвинение в «подстрекательстве военнослужащих к неповиновению». Обвинение пред'явлено по настоянию министра национальной обороны Шабан-Дельмаса за опубликованную 30 сентября прошлого года статью, требовавшую освободить французского солдата Альбана Лиешти, заключенного в тюрьму за отказ воевать в Алжире.

За последние несколько месяцев против газеты «Юманите» и ее воскресного издания «Юманите-диманш» подобные судебные «дела» возбуждались 30 раз.

Создание военно-морского флота в ФРГ

БЕРЛИН, 10 апреля. (ТАСС). Как сообщает агентство АДН, в ближайшие дни в западногерманский порт Бремерхафен прибудет американский эсминец «Антони», переданный военно-морским флотом США Западной Германии в соответствии с ранее заключенным соглашением. Всего военно-морской флот ФРГ должен получить в этом году из США и Великобритании еще 15 военных кораблей. В настоящее время в состав западногерманского военно-морского флота входит 90 военных кораблей и 11 вспомогательных судов. В этом году предполагается построить еще 28 военных кораблей и 5 вспомогательных судов. Личный состав флота включает 14 тысяч офицеров, унтер-офицеров и матросов.

В районе Тунчжоу

ПЕКИН. (ТАСС). Китайское крестьянство с огромным энтузиазмом борется за досрочное выполнение грандиозной программы под'ема сельского хозяйства, рассчитанной на 12 лет. Показательным примером для всего Китая может служить Тунчжоу—один из районов провинции Хэбэй, где побывал корреспондент ТАСС.

В прошлом году крестьяне Тунчжоу собрали в среднем по 214 цзиней (1 цзинь равен 0,5 кг.) зерновых с одного му (1 му равен $^1/_{15}$ га). Теперь они готовятся снять по 400 цзиней — чуть ли не вдвое больше. Заместитель председателя народного комитета Ли Дэ-ган и другие руководители района заявили, что, как показывает опыт, при поливном земледелии урожайность увеличивается вдвое. Посевная площадь района составляет 9,4 миллиона му, из которых минувшим летом орошалось лишь 250 тысяч му. К началу весеннего сева кооперативы решили общими силами обводнить 7 миллионов му. Больше половины работ уже сделано. В районе будет сооружено около полутора тысяч мелких водохранилищ, несколько средних (на 5—10 миллионов кубометров каждое) и одно крупное емкостью 106 миллионов кубометров. Поля района в этом году получат удобрений втрое больше прошлогоднего.

Гао Юй-цзэ—руководитель сельхозотдела райкома партии рассказал, что сейчас в районе насчитывается 3.260 кооперативов и они об'единяют почти всех крестьян.

Сама жизнь раскрыла перед крестьянами преимущества кооперативного хозяйствования. При мелком раздробленном хозяйстве район снимал урожай в 800 миллионов цзиней, а теперь он собирает более 1.700 миллионов цзиней. За годы народной власти в районе появилось около тысячи новых школ; в 14 с лишним раз увеличилось число учащихся. Полтораста тысяч сельских тружеников занимаются в вечерних школах. Было 8, а стало 618 больниц и амбулаторий. В каждой второй деревне теперь есть свой клуб и свой коллектив художественной самодеятельности. Радиоприемник теперь не диковина в доме крестьянина.

В районе сейчас пять МТС. Через три года все 13 уездов будут иметь свои МТС.

Затруднения английской текстильной промышленности

ЛОНДОН, 10 апреля. (ТАСС). Английская печать публикует тревожные сообщения о свертывании производства в некоторых отраслях английской промышленности. Влиятельный орган английских финансовых кругов газета «Файнэншл таймс» помещает сегодня статью, свидетельствующую о значительных трудностях, переживаемых текстильной промышленностью. «Почти все отрасли английской текстильной промышленности, — пишет газета, — переживают трудный период в этом году».

Согласно данным, приведенным в статье, производство шерсти в феврале этого года было на 12 процентов ниже уровня февраля 1957 года. В результате свертывания производства шерсти, пишет газета, в некоторых текстильных районах, в частности в Батли и Дьюсбери, одна треть рабочих занята неполную рабочую неделю. В затруднительном положении находятся предприятия, производящие шерсть, в Шотландии.

Как указывает «Файнэншл таймс», сокращение производства наблюдается также в производстве хлопчатобумажных тканей. Так, по данным газеты, выпуск хлопчатобумажных тканей в феврале этого года сократился на 5 проц. по сравнению с ноябрем прошлого года.

Серьезные трудности переживают некоторые предприятия, производящие ткани из искусственного волокна.

Касаясь перспектив английской текстильной промышленности, «Файнэншл таймс» указывает, что она во многом зависит от экономики Соединенных Штатов, где наблюдается большой спад.

Джамила Бухиред будет переведена из алжирской во французскую тюрьму

ПАРИЖ, 11 апреля. (ТАСС). Как сообщает газета «Круа», французский министр юстиции принял решение о переводе алжирской патриотки Джамилы Бухиред, содержащейся в настоящее время в алжирской тюрьме, в одну из тюрем Франции. По сведениям газеты, эта мера будет распространена также на других алжирских патриоток, которым смертный приговор был недавно заменен каторжными работами.

«Круа» связывает это решение с протестами французской и международной общественности против нынешних крайне тяжелых условий тюремного заключения Джамилы Бухиред.

Торжественная церемония поднятия нового государственного флага ОАР

КАИР, 10 апреля. (ТАСС). Сегодня в столице Об'единенной Арабской Республики—Каире на площади перед Дворцом Республики состоялась торжественная церемония поднятия нового государственного флага ОАР. На церемонии присутствовали вице-президент и главнокомандующий вооруженных сил ОАР маршал Абдель Хаким Амер, государственный министр по делам президента республики Али Сабри и другие официальные лица.

С сегодняшнего дня новый флаг ОАР поднят над резиденцией президента республики, а также государственными учреждениями и управлениями Об'единенной Арабской Республики. Новый трехцветный флаг ОАР поднят над правлением администрации Суэцкого канала и его отделениями, египетскими судами, военными кораблями и в частях вооруженных сил Об'единенной Арабской Республики.

Александр Николаевич Островский

К 135-летию со дня рождения

Имя этого замечательного писателя является одним из славных в русской литературе и истории русского театра.

Как нельзя лучше сказал об этом И. А. Гончаров:

— Вы один достроили здание, в основание которого положили краеугольные камни Фонвизин, Грибоедов, Гоголь... после Вас мы, русские, можем с гордостью сказать: «У нас есть свой русский национальный театр. Он по справедливости должен называться: «Театр Островского».

А. Н. Островский написал около 50 оригинальных пьес, в которых широко отразились главнейшие процессы и явления русского общественного быта и нравов второй половины XIX века, особенности социальной борьбы этой поры, борьбы русского народа за свою независимость в далеком прошлом. Для творчества его характерна огромная обобщающая сила типических отрицательных и положительных образов, жизненная правда, разоблачение темного царства зла и насилия, обличение самодержавно-крепостнического произвола.

Уже первая его крупная сатирическая комедия, вышедшая в 1850 году,—«Свои люди — сочтемся», принесла ему широкую литературную известность и... негласный полицейский надзор. Пьеса за ее ярко выраженный обличительный характер общественного порядка, в котором властвовали сословные привилегии и деньги, была запрещена к постановке, так же как и «Картина семейного счастья».

Нельзя не отметить, что на творчестве Островского первой половины 50-х годов до известной меры сказалось влияние славянофильства. Оно получило отражение в пьесах «Не в свои сани не садись», «Бедность не порок», «Не так живи, как хочется», выразившись в идеализации патриархальных нравов купечества, в проповеди идеи религиозного примирения.

Но влияние славянофильских идей было кратковременным. Жизненная правда победила в художнике, и он твердо встает на позиции критического реализма, связанного с демократическими идеями своей эпохи.

«Доходное место», «Воспитанница», «Гроза» и другие пьесы прочно закрепили за А. Н. Островским славу великого реалиста, обличителя темного царства помещиков и купцов.

Островский писал и о семейном и общественном деспотизме, взяточничестве и казнокрадстве чиновничества, паразитизме и моральном цинизме дворянства и буржуазии, власти денег, превращающей человека в вещь, несправедливости общественных порядков.

Любовь к Родине, народу, стремление отразить в своих произведениях актуальные вопросы, волновавшие общественность, глубокое знание жизни сделали Островского борцом за правду и права народа, страстным защитником угнетенных и судьей самодуров - угнетателей. «Гроза», «В чужом пиру похмелье», «Бесприданница», «На всякого мудреца довольно простоты», «Бешеные деньги», «Не все коту масленица», «Доходное место», «Лес» и многие другие его пьесы вошли в золотой фонд русской драматургии.

Творчество А. Н. Островского сохраняет свою действенную силу и до наших дней. Своим обличительно-сатирическим пафосом он помогает воспитывать ненависть к капиталистическому строю, ко всему паразитическому.

Аргуновский хор учителей

Сельский клуб. В зрительном зале все места заполнены колхозниками и колхозницами. Многие пришли с детьми. У всех оживленные лица, то и дело слышится дружный смех, раздаются аплодисменты. Что же идет на сцене? Комедия? Нет.

Хор женщин, одетых в черные длинные юбки и белые блузки, поет шуточные, народные песни, и благодарная аудитория немедленно отзывается на них. Вот хор уходит за кулисы, остаются лишь Н. К. Шиловская и Е. И. Лелекина. В зале становится еще веселее. Исполняются частушки на тему дня. Из-за плохой работы отдела связи получателям посылок приходится ходить за 50 километров, и дуэт поет:

«С извещением на почту —
батюшки,
Получать пришли посылки —
матушки,
Им ответили на почте — батюшки
Пробегитесь до Никольска —
матушки».

Лодырь, бракодел, бюрократ получают в частушках по заслугам.

Но не только исполнением шуточных и сатирических номеров славится хор учителей Аргуновской средней школы Никольского района.

Выступления хора имеют большое художественно-воспитательное значение. Его репертуар состоит из старинных русских и современных советских песен. Любители песни часто выступают в Аргуновском сельском клубе но обычно они не ждут слушателей, а сами идут к ним.

В сельсовете четыре колхоза, нет такой бригады, где бы хор не пел своих песен. Учителя ездят, ходят пешком по деревням. Их всюду восторженно встречают слушатели.

«Мчатся гуси вереницей», «Ка... речке, по реке», «Вянет, пропа... красота моя» и многие другие привлекают внимание. Нередко... выступает в крестьянских домах... артисты и зрители образуют ка... одно целое.

Звонкие молодые голоса звуча... колхозной деревне, и труд колхо... ков спорится еще лучше.

Неизменные участники хора Т... Быстрова, А. М. Берсенева, О... Морозова, Р. Н. Махова, Е. И. Ле... лекина и другие могут выступа... с сольными номерами. Им помо... руководительница хора Н. К. Ши... ловская. Вот уже три года... управляет хором. При разучива... новых песен сама наигрывает м... дию на мандолине или на скрип... иногда и аккомпанирует.

Аргуновские учителя делают ... ное, полезное дело.

М. БАРЫШЕ...
(Наш соб. кор...)

Редактор К. А. ЧЕРНАКО...

ОБЛДРАМТЕАТР
12 апреля
премьера
«ЖЕНИТЬБА БЕЛУГИНА»

КИНОТЕАТР «ИСКРА»
Сегодня и ежедневно
новая кинокомедия
«ПОКА НЕ ПОЗДНО»
Сегодня в 23-45
демонстрируется цветной
документальный фильм
«О МОСКВЕ И МОСКВИЧАХ»

КИНОТЕАТР им. ГОРЬКОГО
С 7 апреля
Большой зал
Новый цветной
художественный фильм
«Я СКАЖУ ПРАВДУ»
Малый зал
«ЛИЧНО ИЗВЕСТЕН»
На сеансах в 13-20 и 18-10
«В ЕГИПТЕ»

КИНОТЕАТР «РОДИНА»
С 10 апреля и ежедневно
новый художественный фильм
«ЧЕТВЕРО»
Начало сеансов: в 9-20, 11-10, 13, 14-50, 16-40, 18-30, 20-20, 22-10.
12 апреля
будет дополнительный ночной
киносеанс в 24-00 часа

ДВОРЕЦ КУЛЬТУРЫ ЖЕЛЕЗНОДОРОЖНИКОВ
12 и 13 апреля
художественный фильм
«ВЕСНОЙ»
Начало сеансов в 15, 17, 19 и 21 ч.
13 апреля
Спектакль для детей
Б. Рабкин, О. Комиссаров.
«ВОЛШЕБНЫЙ ФАКЕЛ»
Начало в 10 часов.
Цена билета 1 рубль.

ТОВАРЫ—ПОЧТОЙ

Центральная торговая база Министерства торговли РСФСР **ПОСЫЛТОРГА**

получила партию часов и по заказам граждан высылает почтовыми посылками:

Стоимость с пересылкой в Вологодскую область

Часы наручные мужские:

«Старт»—на 17 рубиновых камнях, с браслетом. Корпус часов из анодированного алюминия, окрашенного под цвет золота	411—00
«Москва»—на 16 рубиновых камнях, с центральной секундной стрелкой, в металлическом хромированном корпусе, с браслетом	431—00
«Маяк»—на 16 рубиновых камнях, в металлическом хромированном пылеводонепроницаемом корпусе, с противоударным устройством, с браслетом	431—00
«Кама»—на 17 рубиновых камнях, в металлическом хромированном пылеводонепроницаемом корпусе, с браслетом	416—00
«Победа»—на 15 рубиновых камнях, в металлическом хромированном корпусе, с браслетом	372—00

Часы наручные женские:

«Звезда»—на 15 рубиновых камнях, в металлическом хромированном корпусе, с браслетом	369—00
«Заря»—на 16 рубиновых камнях, в металлическом хромированном корпусе, с ремешком	527—00

Часы настольные:

«НЧ-2»—на 14 корундовых камнях, в корпусе из органического стекла	207—00
«НЧ-11»—в деревянном корпусе фасонной формы	75—00

Будильники:

Малогабаритный на 11 корундовых камнях в круглом и квадратном корпусах	83—00
Будильник на 4 корундовых камнях	46—00

По желанию заказчиков выполняются граверные надписи на крышках наручных часов. Гравировка производится за дополнительную оплату. Текст надписи не должен превышать 50 букв. Стоимость гравировки одной буквы на часах женских—75 коп., мужских—1 рубль. Граверные надписи выполняются только на часах, высылаемых базой.

Для получения часов необходимо переслать почтовым переводом Центральной торговой базе Посылторга: Москва, Е-126, Авиамоторная ул., № 50/3, стоимость их с пересылкой.

В заказе-переводе следует написать фамилию, имя, отчество и точный адрес получателя, на обороте талона указать наименование заказываемых часов, а при желании выполнить граверную надпись, разборчиво написать текст надписи.

При заказе часов с надписью необходимо к указанной стоимости часов прибавить стоимость гравировки.

Заказы на часы выполняются в недельный срок со дня поступления на базу правильно оформленного почтового перевода.

Пользуйтесь услугами Посылторга!

Центральная торговая база Посылторга.

ОТКРЫТА ПОДПИСКА
на газету „КРАСНЫЙ СЕВЕР"
на второе полугодие 1958 года

Подписка принимается городскими и районными отделами «Союзпечати», конторами, отделениями связи, почтальонами, а также общественными уполномоченными на предприятиях, в учреждениях, колхозах, совхозах, лесопунктах.

Выписывайте газету заблаговременно.

В целях повсеместной и бесперебойной торговли во всех продовольственных магазинах городов и сельской местности бакалейными товарами, Вологодская областная контора ГЛАВБАКАЛЕИ ПРОДАЕТ по договорам и отгружает по заявкам в 1958 году всем торгующим организациям области в неограниченном количестве следующие бакалейные товары:

Джем фруктовый, повидло фруктовое, приправы фруктовые, соуса фруктовые, соуса деликатесные соевые, сока томатные, икра кабачковая, крупобобовые концентраты: каши—рисовая, гречневая, перловая, пшенная, крупеник, лапшевник, пудинг, суп гороховый, суп рисовый, мука рисовая и гречневая, мука для кексов, мука блинная соевая, детская питательная мука, панировочные сухари, сухие завтраки—кукурузные и пшеничные хлопья, кофейные напитки, чайные напитки, сода питьевая, горчица сухая порошком, фруктовое сухое желе, муссы, кремы, сухой фруктовый квас, молочные концентраты, желатин пищевой, корица.

Просим все торгующие организации области представить заявки на указанные товары потребные для бесперебойной торговли в 1958 году по кварталам.

Просьба ко всем покупателям требовать указанные товары в каждом продовольственном магазине города и села.

Вологодская областная контора Главбакалеи

Торфопредприятие «Новый Се... вер» производит ПРОДАЖУ ТОР... с участка Доронино, стоимос... 60 руб. за тонну дни — 26 р... лей, дрова смесь—36 рублей за... бометр населению и организа... города. Нуждающимся в транс... те будет оказана помощь. О... щаться по адресу: гор. Воло... д. Доронино, участок № 2, тор... предприятие «Новый Север», т... фон 2-35.

Всеми магазинами КНИГОТО... и потребительской коопераци... также библиотечным коллекто... ПРИНИМАЕТСЯ ПОДПИСКА на «... ководство по туберкулезу» в ч... рех томах, стоимостью 28 руб... и на «Руководство по акушерс... и гинекологии» в шести тома... стоимостью 28 рублей.
Оба издания будут осуществл... ся Государственным издатель... медицинской литературы в тече... 1958—1961 гг.

ТРЕБУЮТСЯ:

бухгалтер Шелыгинскому де... оклад 600 рублей. Обращаться... ресу: Вологодский район, Спа... сельсовет, Шелыгинский детдом.

инженер-строитель или техни... тель Вологодскому холодильнику.

агроном, имеющий опыт по выра... нию овощей.
Обращаться по адресу: пос. Ш... 2-я, Пришекснинского района,... фон: Шексна, подразделение 12

два экскаваторщика автотранспо... базе треста «Вологодстрой»... щаться: г. Вологда, Кленовая у... автобаза.

инженер-геолог на проектную р... по строительным материалам, ин... ры-строители, сантехники, топог... а также опытная машинистка.... щаться по адресу: ул. Ленина... Тел. 5-74.

Лебедева Ирина Сократовна, п... вающая в г. Вологде, ул. Кузн... 9, кв. 2, возбуждает дело о рас... нии брака с Лебедевым Петром... рентьевичем, проживающим в... левской области, Бельничский р... дер. Прихабы
Дело подлежит рассмотрению... суде 5-го участка г. Вологды.

АДРЕС РЕДАКЦИИ: г. Вологда, ул. Урицкого, д. 2. ТЕЛЕФОНЫ: редактор — 1-92, зам. редактора — 14-67, отв. секретарь — 14-65, секретариат — 5-81. ОТДЕЛЫ: партийной жизни — 1-32, пропаганды марксизма-ленинизма — 3-28 два звонка промышленности и транспорта — 3-45, сельскохозяйственный — 3-28, культуры — 14-66, писем и рабселькоров — 23 советского строительства — 14-68 местной информации бухгалтерия и прием об'явлений — 15-56 типография — 5-31.

ГЕ—01474 Вологодская областная типография, ул. Карла Маркса, 70. Зак. № 2...