ГОД ИЗДАНИЯ 41-й

ПРОЛЕТАРИИ ВСЕХ СТРАН, СОЕДИНЯЙТЕСЬ!

КРАСНЫЙ СЕВЕР

ОРГАН ВОЛОГОДСКОГО ОБЛАСТНОГО И ГОРОДСКОГО КОМИТЕТОВ КОММУНИСТИЧЕСКОЙ ПАРТИИ СОВЕТСКОГО СОЮЗА, ОБЛАСТНОГО И ГОРОДСКОГО СОВЕТОВ ДЕПУТАТОВ ТРУДЯЩИХСЯ

№ 12 (12099) Среда, 15 января 1958 года ЦЕНА 20 КОП.

КАЗАХСКАЯ ССР. К западу от Караганды разведано месторождение каменного угля. Здесь будет сооружено несколько шахт. Одна из них — шахта № 4 мощностью 900 тысяч тонн угля в год уже построена

НА СНИМКЕ: новая шахта № 4.

Фото П. ФЕДОРОВА. Фотохроника ТАСС.

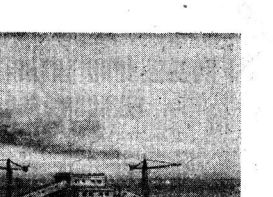

ПАТРИОТИЧЕСКИЙ ПОЧИН

Промышленность города Вологды закончила минувший год с хорошими показателями, государственный план был выполнен досрочно. Получена дополнительно продукции на десятки миллионов рублей.

Воодушевленные успехами, работники, инженерно-технические работники и служащие промышленных предприятий областного центра преисполнены решимости добиться новых достижений, быстрее претворить в жизнь исторические решения XX съезда КПСС.

Вступая в соревнование за досрочное выполнение государственных заданий 1958 года, они принимают социалистические обязательства по дальнейшему повышению мощностей предприятий, увеличению выпуска продукции и снижению ее себестоимости.

Рабочие, инженерно-технические работники и служащие паровозо-вагоноремонтного завода решили выполнить план по выпуску валовой продукции к 25 декабря и сверх годовой программы отремонтировать четыре паровоза, четыре вагона, в том числе к дню выборов в Верховный Совет СССР—один паровоз и один вагон. Обязательством предусмотрено получить сверх годового плана 500 тысяч рублей прибыли, рационализировать не менее 375 рационализаторских предложений, добиться, чтобы каждый восьмой рабочий был рационализатором, построить методом выполочкан 2600 квадратных метров жилой площади.

Коллектив Вологодского льнокомбината также решил ознаменовать день выборов в Верховный Совет СССР новыми трудовыми успехами. План первого квартала по переработке треплевого волокна он обязался выполнить к 20 марта, по выработке ткани—к 28 марта, по ткани—к 27 марта, сверх задания выдать 200 тонн треплевого волокна, 55 тонн пряжи и 68 тысяч погонных метров ткани. К всенародному празднику достойно встретят древесные мастера строительства 20 двухквартирных домов, закончат строительство восьмиквартирного дома, выложат стены шестиквартирного дома, заложат фундаменты трех восьмиквартирных и двух шестиквартирных домов, которые будут сооружаться методом народной стройки.

Чтобы досрочно выполнить годовой план по перевозкам народнохозяйственных грузов, железнодорожники Вологодского паровозного депо решили перевыполнить задание по технической скорости локомотивов на 0,5 километра в час, по среднесуточному пробегу—на 25 километров, перевести в тяжеловесных поездах 2,5 миллиона тонн грузов сверх нормы, в том числе к дню выборов в Верховный Совет—500 тысяч тонн.

Развертывая соревнование в честь выборов в Верховный Совет СССР, коллектив завода «Северный комбинат» обязался выполнить план первого квартала по выпуску валовой продукции на 103 процента, изготовить опытный образец бревнорезки, сэкономить 15 тонн чугуна и 20 тонн стального проката.

В обязательствах предусмотрено повышение производительности труда, экономия материалов, электроэнергии топлива.

Нет сомнения, что патриотический почин трудящихся Вологды будет принят на всех предприятиях области.

Партийным и профсоюзным организациям предстоит проделать большую организаторскую работу, чтобы помочь трудящимся успешно выполнить принятые ими обязательства.

В первую очередь необходимо покончить с элементами формализма в организации соревнования. На ряде предприятий обязательства не подкрепляются организаторской и массово-политической работой, конкретными организационно-техническими мероприятиями, итоги соревнования подводятся только к торжественным датам, опыт передовиков не обобщается и не распространяется. Важно добиться широкой гласности результатов работы соревнующихся, практического повторения передового опыта и широкой товарищеской взаимопомощи.

Вскрывая недостатки в организации производства, партийным и профсоюзным организациям вместе с тем следует внимательнее присматриваться к передовикам, изучать и распространять их опыт по выисканию резервов повышения производительности труда и снижению себестоимости продукции.

Много полезного можно почерпнуть на Вологодском паровозо-вагоноремонтном заводе. Только за счет снижения норм расхода материалов и энергии, использования старогодных деталей коллектив предприятия намечает перевыполнить задание по снижению себестоимости сравнимой товарной продукции на пять процентов.

Богатый опыт в борьбе за план накопили многие коллективы лесозаготовительных предприятий. Организуя работу мальмы комплексными бригадами, сокращая расстояния трелевки, широко практикуя подвозку деревьев с кронами, комлями вперед, вывозку древесных хлыстами, они изо дня в день повышают комплексную выработку, добиваются рентабельной работы.

Огромным резервом повышения темпов вывозки древесины является движение пятнадцатилетсячников, начатое по инициативе знатного тракториста Мозешенского лесопункта, Героя Социалистического Труда Константина Игнатова и поддержанного трактористом Борисово-Судского лесопункта Иваном Борисовичем Рыжовым. В борьбе за выполнение обязательств соревнование трактористов за вывозку 15 тысяч кубометров леса должно принять самый широкий размах.

Не меньшее значение в этой борьбе приобретает и такой прогрессивный метод работы, как пакетная погрузка древесины на подвижной составе тем же механизмом, которые применяется на трелевке.

Примеры творческого изыскания резервов, увеличения выпуска продукции и снижения ее себестоимости имеются на большинстве предприятий. Широкий обмен опытом поистине могучим средством усиления борьбы за выполнение и перевыполнение социалистических обязательств. Организующим центром такого обмена должен стать областной совет профессиональных союзов, который несет ответственность за организацию социалистического соревнования между предприятиями и стройками. Успех и размах соревнования, начатого коллективами передовых предприятий Вологды, во многом зависит от инициативы и организаторской работы профсоюзов, от умелого направления их деятельности партийными организациями.

Руководствуясь решениями декабрьского Пленума ЦК КПСС, повышая свою роль в государственном, хозяйственном и культурном строительстве, профсоюзные организации сумеют мобилизовать творческие усилия и энергию трудящихся на успешное осуществление решений XX съезда КПСС, на великое дело построения коммунизма.

Послания Председателя Совета Министров СССР Н. А. Булганина главам правительств Турции, Нидерландов, Швеции, Австрии и Афганистана

Председатель Совета Министров СССР Н. А. Булганин обратился с посланиями к Премьер-Министру Турции А. Мендересу, Премьер-Министру Нидерландов В. Дрейсу, Премьер-Министру Швеции Т. Эрландеру, Канцлеру Австрии Ю. Раабу и Премьер-Министру Афганистана Сардару Мухаммед Дауду.

В Послании Премьер-Министру Турции А. Мендересу говорится, что на расширение турецкого правительства предпринимается предложения правительства СССР о созыве в течение ближайших двух-трех месяцев совещания руководящих деятелей соответствующих государств для обсуждения неотложных международных проблем, в том числе проблемы разоружения.

Внося эти предложения, говорится в Послании, Советское правительство исходит из глубокого убеждения в возможности преодоления имеющихся разногласий по многим важным вопросам международных отношений.

Указав, что Советское правительство в течение многих лет прилагало и сейчас прилагает непрестанные усилия в целях смягчения напряженности в международных отношениях, и, перечислив эти усилия, Н. А. Булганин отмечает далее, что, как это показала декабрьская сессия Совета НАТО, правительства некоторых государств с большой неохотой идут навстречу требованиям народов о проведении переговоров между странами по важнейшим международным вопросам. Правительства этих государств, заверяя на словах о своем стремлении к миру, продолжают тем не менее настаивать на еще большем усилении гонки вооружений, в том числе в области атомного и водородного оружия. В Послании выражается сожаление в разочарование в связи с тем, что в числе стран, занимающих такую позицию, находится и соседняя с Советским Союзом Турция, которая обнаруживает непонятное для СССР стремление вырваться вперед других стран НАТО в деле размещения иностранного ядерного и ракетного оружия на своей территории. В Послании говорится, что это можно об'яснить лишь тем, что в Турции, видимо, не все отдают себе полный отчет в действительном значении такого опасного шага.

Н. А. Булганин указывает далее, что у Турции нет никаких оснований для тревоги перед перспективой смягчения международной напряженности и укрепления мира на Ближнем и Среднем Востоке, Напротив, именно прекращение холодной войны, прекращение гонки вооружений и укрепление дружественных отношений Турции со своими соседями способны обеспечить и Турцию надлежащим уверением и светлым будущем.

Указав, что единственное, к чему стремится Советское правительство, — это установить отношения подлинного добрососедства и дружбы, взаимопонимания и доверия между СССР и Турцией, Н. А. Булганин в заключение выражает надежду, что благоприятное отношение Турции к советским предложениям и ее возможное участие в совещании будет способствовать укреплению мира и послужит интересам установления подлинно добрососедских отношений между Советским Союзом и Турцией.

* * *

Послания Председателя Совета Министров СССР Н. А. Булганина, направленные премьер-министрам Турции, Нидерландов, Швеции и Афганистана и канцлеру Австрии были вручены в соответствующих столицах. Послание Премьер-Министру Турции, Нидерландов, Швеции, Австрии и Афганистана.

Строительство магистрали Абакан—Тайшет

АБАКАН, 14 января (ТАСС). Началась подготовка к строительству железной дороги Абакан—Тайшет. Ее протяженность 682 километра.

Значение новой дороги для народного хозяйства велико. Трасса проходит по Минусинскому, Кургинскому, Артемовскому и другим районам края, на территории которых обнаружены каменный уголь, металлы и другие полезные ископаемые. Здесь же имеются огромные массивы лесов и плодородных земель.

Строителям магистрали придется трудиться в сложных условиях. Предстоит преодолеть горы Восточного Саяна, Ангару, многочисленные реки. Велик и об'ем работ. Необходимо переместить десятки миллионов кубометров грунта, построить сотни искусственных сооружений.

Сейчас на стройку заезжается передовой отряд мальмы. Близок день начала основных работ.

Осушение Лубанской низменности

МАДОНА (Латвийская ССР), 14 января. (ТАСС). На территории Виляйского и Мадонского районов начались углубление и регулирование рек Лиелупе и Малмуга. Одновременно ведется строительство Мейранского магистрального канала. Этим положено начало осушению Лубанской низменности площадью около 100 тысяч гектаров. Здесь—обилие рек, озер и болот. Все эти обширные земли весной и осенью заливаются водой. ЦК Компартии Латвии и Совет Министров республики вынесли решение в ближайшее время осушить низменность. На это ассигновано 140 миллионов рублей.

На 1958—1959 годы проектом предусмотрено сооружить вдоль озера Лубана защитную дамбу длиной в 40 километров, завершить строительство Мейранского канала и отрегулировать реки Малмуга, Лиелиня и притоки, впадающие в них. Только в результате этих работ колхозы и совхозы Мадонского, Аизкраукльского и Виляйского районов получат дополнительно свыше 39 тысяч гектаров плодородной земли.

Машина-завод

МОГИЛЕВ, 14 января. (ТАСС). Могилевский завод «Строммашина» приступил к отгрузке в Куйбышев, Хабаровск, Муром и Краснодар новых агрегатов по производству мягкой кровли. Каждый из них—это завод. Агрегат состоит из четырнадцати машин, действующих в едином автоматическом цикле и представляет собой полный комплект оборудования для предприятия. Его длина 87 метров. Агрегат за одну минуту будет выпускать 70 квадратных метров кровли.

В текущем году коллектив предприятия даст стране еще четыре таких агрегата.

Крупный мельничный комбинат

БЕРЕЗНИКИ, 14 января. (ТАСС). Год назад государственная комиссия приняла от строителей зерновой элеватор на 17 тысяч тонн. А сегодня здесь состоялся пуск автоматизированного мельничного комбината. Агрегат на одну минуту будет выпускать 70 квадратных метров кровли.

Оснащенный новейшей отечественной техникой, комбинат за сутки будет производить 280 тонн муки и манной крупы. Взвешивание мешков, зашивка и их транспортировка на склад производятся автоматически.

Мелькомбинат построен на берегу Камского моря и связан железной дорогой.

На строительстве дороги Дружбы

АКТОГАЙ (**Семипалатинская область**), 14 января (ТАСС). На трассе железной дороги Актогай—граница рельсы укладывают уже на 134 километре. Еще дальше в степь ушли механизаторы, отсыпающие земляное полотно. Головная колонна вышла уже на 265 километр. Отсюда до государственной границы остается 50 километров.

Строители дороги получили новую технику, вступила в строй путеукладочная машина новейшей конструкции.

Строители включились в соревнование в честь выборов в Верховный Совет СССР. Коллектив головной механизированной колонны, ведущий отсыпку земляного полотна, решил досрочно, к 16 марта, выйти на государственную границу.

Синтетические дубители кожи

КОНСТАНТИНОВКА (**Сталинская область**), 14 января. (ТАСС). В годы первой пятилетки в Константиновке был построен завод, на котором выбрабатываются из каменноугольной смолы синтетические дубители так называемые синтаны для выделки кожи. Применение их в десять раз ускорило процесс дубления.

Однако синтаны до сих пор служили только в качестве ускорителей. Дубление по-прежнему производится растительными экстрактами, извлекаемыми из дуба, ели, ивы. Для получения дубящего вещества вырубаются огромные массивы леса.

Чем заменить дубительные экстракты? Над решением этой проблемы продолжительное время работала группа константиновских кожевенников.

Их труд увенчался успехом. На заводе создана новая марка синтана «П-2Б», которая в отличие от существующих не только ускоряет, но производит процесс дубления. При этом для выработки нового вида продукции не требуется сложной аппаратуры и дорогостоящих материалов. Себестоимость нового искусственного заменителя в два с лишнем раза ниже растительных экстрактов.

Промышленные испытания новой марки синтана, проведенные на Львовском и Бердичевском кожевенных заводах, дали положительные результаты: вдвое сокращен расход натуральных дубителей и получен хороший полуфинишный материал.

Вологда встречает гостей

Еще позавчера в Вологду начали приезжать гости из колхозных сел и деревень. На поездах, автомашинах, а то и на самолетах сюда приехали молодые животноводы из разных районов области. Их более тысячи, и все они завоевали почетное право участвовать в областном слете молодых доярок, который состоялся вчера во Дворце культуры железнодорожников.

Накануне открытия слета колхозницы осмотрели улицы и площади города, побывали в театрах и клубах. Девушек, работающих на колхозных фермах, тепло встретили их сверстники с предприятий и из организаций Вологды. Коллективы работниц и служащих позаботились о том, чтобы гости могли хорошо отдохнуть с дороги, культурно провести часы досуга.

На фабриках и заводах, в учебных заведениях и артелях промышленности готовятся к встрече новой большой группы колхозных животноводов. С 17 января в области будут проходить совещания доярок и молодежи колхозов. В четверг и пятницу вологодские ожидают свыше полутора тысяч гостей из сел и деревень центральных районов области.

Понятно, что вологодские гостиницы не смогут за один раз принять такое количество приезжающих. На заводе «Северный комбинат» с удовлетворением было сообщено, что уютное помещение, поставлены в нем кроватки, заслали их постелями, принесли газеты и журналы.

Осенью 1956 года часть усть-кубинских доярок останавливалась на ночлег у работников совещания в квартирах машиностроителей. Задушевные беседы рабочих с дояркам послужили укреплению делового содружества между ними. Вот и нынче: доярок приглашают к себе в гости ветеран труда, бывший мастер того же цеха К. Н. Мишенин, пенсионер С. А. Бураков и другие.

Грязовецкие колхозницы год назад познакомились в Вологде с паровозниками. Сейчас они снова встречаются здесь. Участники художественной самодеятельности клуба депо готовятся выступить перед гостями с концертом, побывают у них в общежитии, пригласят к себе в клуб.

У рабочих судоремонтного завода много знакомых в Междуречье. Туда вологжане ездят летом и зимой в подшефный колхоз «Буденновец». 16 января судоремонтники ожидают молокуреченцев в городе. Руководители цехов об'яснили рабочим о предстоящих встречах и беседах с животноводами, которые состоятся на производстве. В новом доме подготовлены комнаты отдыха. В клубе готовятся выпустить световую газету, посвященную встрече с гостями. Работники резерва проводников станции Вологда посылают в Харовск своего представителя, чтобы он встретил доярок в районном центре и сопровождал их до Вологды.

Готовятся к встрече животноводов коллективы 55-ти предприятий, организаций, учреждений и учебных заведений области. Вчера в клубе паровозного паровозо-вагоноремонтного приезжают доярки из Чебсары, к текстильщикам льнокомбината—из Вожеги и Вологодского района, к шелкоткацкой первой фабрики—на Сокола.

В дни работы совещания сотрудники областного управления сельского хозяйства организуют экскурсии на областную сельскохозяйственную выставку.

Для дорогих гостей подготовлено большое количество ценных подарков, которые будут вручены на совещании передовикам животноводства: мотоциклы, велосипеды, часы, швейные машины, пальто, костюмы, наборы тканей и многое другое.

О движении второго искусственного спутника Земли

На 6 часов утра 14 января второй искусственный спутник можно будет наблюдать невооруженным глазом после захода солнца от 0 градуса до 65 градуса северной широты и перед восходом солнца от 28 градуса до 65 градуса южной широты.

(ТАСС).

Творчество великого мастера древнерусской живописи

Одной из самых архаичных граней в истории искусствой всему миру древнерусской живописи является творчество Андрея Рублева XV—XVI вв. Иконы и фрески, созданные этим выдающимся мастером, можно увидеть в государственной Третьяковской галлереи и соборах Московского Кремля.

Наиболее полно искусство Дионисия представлено в росписях Ферапонтова монастыря, который находится в Вологодской области, неподалеку от города Кириллова. Над ними художник трудился уже в преклонном возрасте вместе со своими сыновьями—Феодосием и Владимиром. В работах Дионисия использованы различные сюжеты, связанные в основном с образом богоматери. Однако включение в них реальных переживаний, богатство мыслей и чувств находят дорогу к сердцу современного зрителя. Непоторим светлый, радостный колорит фресок—для своих работ живописец пользовался местными материалами — земляными красками из ближайших озер, которые дали особенно ценные, нежные тона.

В Ферапонтовскому монастырю постоянно стекаются художники из различных городов нашей страны. Они изучают и воспроизводят копиях творчество великого мастера.

Московский союз художников открыл в своем зале на Ермолаевском переулке выставку копий и репродукций фресок Ферапонтова монастыря. В экспозицию вошло более 70 работ различных художников, воспроизводящих знаменитые фрески в продол от 1910 до 1957 года. 24 января здесь состоится вечер, посвященный творчеству Дионисия, в котором примут участие живописцы, работавшие над воспроизведением этого замечательного памятника древнерусского искусства.

(ТАСС).

УКАЗ Президиума Верховного Совета РСФСР

Об утверждении состава Избирательной комиссии РСФСР по выборам в Совет Национальностей

На основании статей 39, 40 и 41 «Положения о выборах в Верховный Совет СССР» утвердить Избирательную комиссию РСФСР по выборам в Совет Национальностей в составе следующих представителей общественных организаций и обществ трудящихся:

Председатель Избирательной комиссии Прохоров Василий Ильич—от Всесоюзного Центрального Совета Профессиональных Союзов.

Заместитель Председателя Избирательной комиссии Семичастный Владимир Ефимович—от Всесоюзного Ленинского Коммунистического Союза Молодежи.

Секретарь Избирательной комиссии Тишенко Владимир Иосифович—от Профессионального союза работников культуры.

Члены Избирательной комиссии:

Гараев Исмагил Талишович—от рабочих, инженерно-технических работников и служащих управления № 2 «Альметьевнефть» Татарской АССР.

Дидин Дмитрий Васильевич—от рабочих, инженерно-технических работников и служащих Заимковской машинно-тракторной станции Черепановского района Новосибирской области.

Емелина Варвара Андреевна—от рабочих, инженерно-технических работников и служащих мелиаторского комбината имени Фролова Ивановской области.

Кисов Анатолий Иванович—от Центрального комитета Всесоюзного добровольного общества содействия армии, авиации и флоту (ДОСААФ СССР).

Литвинов Дмитрий Григорьевич—от колхозников колхоза имени Кирова Ленинского района Курской области.

Лумпиан Нина Петровна—от ученых и научных сотрудников Института общей и неорганической химии Академии наук СССР.

Морозова Васса Федоровна—от колхозника работников Старо-Челны-Сюрбеевской семилетней школы Комсомольского района Чувашской АССР.

Новиков Идья Дмитриевич—от рабочих, инженерно-технических работников и служащих Могилевского ордена Ленина и ордена Трудового Красного Знамени завода «Серп и Молот».

Нуриев Зия Нуриевич—от Башкирской коммунистической организации.

Прокофьев Александр Андреевич—от Ленинградского отделения Союза писателей СССР.

Пудов Петр Антонович—от рабочих, инженерно-технических работников и служащих Койвусельского леспромхоза Ведлозерского леспромхоза Карельской АССР.

Сердитов Александр Кузьмич—от рабочих, инженерно-технических работников и служащих Магнитогорского ордена Ленина и ордена Трудового Красного Знамени металлургического комбината имени Сталина.

Скопленко Анатолий Егорович—от рабочих, инженерно-технических работников и служащих шахты имени Сталина треста «Сталинуголь» Кемеровской области.

Тетьмянин Иван Михайлович—от Коми-Пермяцкой окружной коммунистической организации Пермской области.

Хадикова Муслимат Алихановна—от Кировской районной организации Всесоюзного Ленинского Коммунистического Союза Молодежи Северо-Осетинской АССР.

Чундонов Ибрагим Сандович—от Алтайской областной коммунистической организации Краснодарского края.

Председатель Президиума Верховного Совета РСФСР М. ТАРАСОВ.

Секретарь Президиума Верховного Совета РСФСР И. ЗИМИН.

Москва, 14 января 1958 года.

В ЦК ВЛКСМ

Центральный Комитет ВЛКСМ принял постановление о задачах комсомольских организаций в связи с выборами в Верховный Совет СССР, в котором отметил, что советская молодежь готовится к выборам с чувством законной гордости за свое Отечество. Она видит в выборах осуществление советской демократии, завоеванной народом под руководством Коммунистической партии.

ЦК ВЛКСМ считает важнейшей задачей первичных комсомольских организаций, райкомов, горкомов, обкомов, крайкомов и ЦК комсомола союзных республик, комсомольских организаций Советской Армии и Военно-Морского Флота — оказание активной помощи партийным и советским организациям в проведении массово-политической и организационно-технической работы, связанной с выборами.

Деятельность комсомольских организаций должна быть направлена на то, чтобы молодежь активно участвовала в подготовке к выборам, чтобы все молодые избиратели единодушно голосовали за кандидатов блока коммунистов и беспартийных.

Комсомольские организации в период подготовки к выборам обязаны широко развернуть боевую, действенную агитационно-пропагандистскую работу и обеспечить дальнейший подъем политической и производственной активности комсомольцев и молодежи. Основным содержанием этой работы должно быть глубокое разъяснение молодежи внутренней и внешней политики Коммунистической партии, мобилизация ее сил на борьбу за повышение производительности труда, вскрытие и использование внутренних резервов производства, снижение себестоимости продукции, за выполнение народнохозяйственных планов каждым предприятием, колхозом, МТС, совхозом.

Комсомольские организации должны знакомить молодых избирателей с советским избирательным законом, организовать изучение «Положения о выборах в Верховный Совет СССР».

ЦК ВЛКСМ рекомендовал комсомольским организациям практиковать проведение митингов и собраний молодых избирателей, организовывать встречи с кандидатами в депутаты; проводить вечера, массовые гулянья молодежи, выступления кружков художественной самодеятельности, лыжные агитпоходы, эстафеты, спортивные соревнования, посвященные выборам в Верховный Совет СССР. В клубах, избах-читальнях, красных уголках, театрах, кинотеатрах организовать витрины и выставки, фотогазеты о Коммунистической партии, Конституции СССР, избирательном законе.

Горкомы, райкомы комсомола и первичные комсомольские организации должны принять активное участие в работе на агитпунктах, при избирательных участках, в оборудовании агитпунктов, оформлении их, обеспечении газетами, журналами, литературой, в привлечении к работе агитаторов и пропагандистов из числа политсознательных комсомольцев.

ЦК ВЛКСМ призвал комсомольцев всю советскую молодежь принять активное участие в подготовке и проведении выборов в Верховный Совет СССР и выразил уверенность, что молодые избиратели, все, как один, отдадут свои голоса за кандидатов блока коммунистов и беспартийных, продемонстрируют свою беспредельную преданность великому делу Коммунистической партии, делу коммунизма.

За повышение активности и самодеятельности комсомольских организаций

С десятой областной комсомольской конференции

Горячо обсуждали делегаты десятой областной комсомольской конференции отчетный доклад первого секретаря обкома ВЛКСМ Б. Э. Веселова. Их радовали достижения, которых добилась молодежь, воспитывали недостатки. Делегаты приводили яркие факты и примеры, показывающие активное участие комсомольцев и молодежи в хозяйственном и культурном строительстве, в любой отрасли народного хозяйства.

С каждым годом все новые и новые силы приходят на работу в жизнеобеспечение. Если в 1956 году в соревновании участвовало две тысячи молодых доярок и только 428 из них завоевали право присутствовать на областном слете, то в закончившемся году — их вдвое больше.

Немало отличились среди молодых колхозников на заготовке кормов и выращивании льна. В прошлом году ими заложено 350 тысяч тонн силоса, заготовлено около 400 тысяч тонн сена, более двух миллионов пучков веточного корма. Из молодых колхозников создано несколько сотьеводных звеньев.

В первых рядах борцов за осуществление решений XX с'езда идут комсомольцы, занятые в промышленности. Большинство из них выполняет и перевыполняет производственные задания. Во всеобщую комсомольскую копилку за счет экономии внесено 14 миллионов рублей.

В докладе и в выступлениях делегатов много говорилось о славных делах молодых металлургов и лесозаготов и т. д. е. й. Полнокровной жизнью живет комсомольская организация Череповецкого металлургического завода. Комитет комсомола сумел поднять молодых металлургов на борьбу за снижение себестоимости продукции, экономию сырья, электроэнергии, создал штаб контрольно-комсомольских постов, провел по цехам рейды за повышение культуры на производстве. Проделанная работа способствовала снижению себестоимости чугуна.

Нельзя недооценить роль молодежи в борьбе за заготовку и вывозку древесины.

Несколько улучшилась идейно-воспитательная работа среди молодежи. Подготовка к областному и Всемирному фестивалям молодежи способствовала укреплению коллективов художественной самодеятельности, улучшению культурно-просветительной работы, деятельности клубов, изб-читален, красных уголков. Комсомольские и пионерские организации школ стали больше помогать педагогам повышать успеваемость и дисциплину учащихся, приобщать их к общественному труду, больше проводить интересных мероприятий.

Но не об успехах главным образом говорилось в выступлениях делегатов. Упор в их речах был взят на нерешенные вопросы, на недостатки.

— Неплохо потрудилась наша молодежь в истекшем юбилейном году, — сказал секретарь комитета комсомола Череповецкого металлургического завода Л. Соколов. — Но еще больше нам предстоит поработать дальше. Вместе со строителями будем строить 44-квартирный дом для молодоженов, положим в комсомольскую копилку не менее трех миллионов рублей.

Не хватает нам пока повседневного партийного руководства и помощи. Вот факт. Наметили провести комсомольский актив, пригласили всех начальников цехов и секретарей парторганизаций. Явились... один.

Или такой случай. Однажды секретарь комсомольской организации тов. Мокогон обратился к начальнику аглофабрики, члену парткома завода тов. Григорьеву с просьбой помочь наладить работу комсомольской организации.

— С вами нужно много заниматься, а у меня времени на это нет, — ответил тот пренебрежительно.

— Мало, — говорит Л. Соколов, — уделял внимания нашей комсомольской организации и обком ВЛКСМ. Его секретарей и других работников мы у себя не видели.

Не больше обком комсомола интересовался и такой крупнейшей организацией, как трест «Череповецметаллургстрой»». Секретарь комитета Н. Цветков интересно рассказывал о том, что щитчиковый коллектив молодых строителей встал на трудную вахту и вступил в социалистическое соревнование за достойную встречу 40-летия и XIII с'езда ВЛКСМ. Строители дали слово — собрать 300 тонн металлолома и сэкономить более трех миллионов рублей, принять все меры к досрочному окончанию строительства мартеновского цеха.

— А какую помощь видим мы от обкома? Никакой! Приезжал к нам однажды тов. Осокин, собрал отрицательные факты и уехал, а что есть нового, интересного в работе, не заметил.

О неправильных методах руководства обкома ВЛКСМ комсомольскими организациями говорил и секретарь Вологодского горкома ВЛКСМ И. Кондрев. Он отметил, что в работе комсомольских организаций Вологды имеются серьезные недостатки, многих из которых можно было бы избежать, если бы более конкретное было руководство.

— Отделы обкома знают нашу организацию не по живым делам, — сказал тов. Козырев, — а по сводкам и справкам.

В деятельности обкома есть элементы бюрократизма, допускаются бумажный и телефонный методы руководства, мало живого дела.

— Наш молодежь трудится в лесу, не жалея сил, — сказал токарь Павшезерского лесопункта, Вашкинского района, И. Максимов. — Но она хочет культурно отдыхать. Этой возможности не имеется. Не налажена техническая учеба. Как-то обратились к директору леспромхоза тов. Бородавкину с просьбой организовать ее. Он грубо ответил:

— Для учебы есть специальные заведения, а мы этим не занимаемся.

Не заботится о политическом, техническом и культурном росте молодых лесозаготовителей райком комсомола. А знают ли об этом работники обкома? Вряд ли! Потому, что, бывая изредка на местах, они интересуются разными розами сведениями, а не живыми людьми.

— Летом, — говорил секретарь Устюженского райкома В. Васильев, — обком ВЛКСМ об'явил соревнование молодежи на заготовке кормов. Разработали условия, учредили шесть премий. Итоги подводить договорились через десять дней. Однако дальше этого дело не пошло. Итоги соревнования не подведены: кто выше перешагнул, по кому следовало равняться, кому подтянуться до сих пор неизвестно. Было бы полезно, если бы обком помощь об'являл разных кампаний, а лучше организовал проверку выполнения взятых комсомольцами обязательств.

Резкой критике подвергли стиль и методы руководства областного комитета секретари райкомов: Вытегорского — Г. Щербаков, Вологодского — В. Сычев, Череповецкого горкома — Л. Чирков и другие.

В коммунистическом воспитании молодежи, — говорил Г. Щербаков, — большую роль играет социалистическое соревнование. А как обком занимается им? Формально. Об'явив соревнование по сбору металлолома, скоро забыл о нем. Такая же участь постигла и обязательство по сбору семян дикорастущих трав. Плохо руководит и соревнованием доярок.

— Новые задачи, которые выдвигает перед нами жизнь, — говорил Л. Чирков, — требуют более гибких и разнообразных форм работы. По обкому не перестроился. Он не уходит со каждой первичной, организации и каждого секретаря, в центре его деятельности не поставлен живой человек, комсомолец, молодой труженик города и деревни. Плохо проводится учеба секретарей. Не случайно велика их сменяемость.

Работники отдела комсомольских организаций, пропаганды и агитации мало ведут организаторской и политической работы на местах. Молодежь не слышит лекций и докладов работников обкома.

Заведующего - бюрократический стиль работы обкома нередко перенимают горкомы и райкомы, что отрицательно сказывается на деле.

— Редко проводятся семинары с секретарями райкомов, — говорил В. Сычев. — Быть может мы не нуждаемся в них? Неверно! Нуждаемся, и сильно. Хотелось бы получить дельный совет от работников обкома, позаимствовать от них лучший опыт.

В работе бюро нарушался принцип коллегиальности. Об этом говорили многие выступавшие, в том числе А. Корнилов, заведующий промышленно - транспортным отделом Череповецкого горкома КПСС, член бюро обкома комсомола. Он заявил, что его не всегда приглашали на заседания бюро. Важные, принципиальные решения принимались по отсутствии кворума.

— Обком неправильно отнесся к критическим замечаниям, высказанным делегатами прошлой областной конференции комсомола. Они были преданы забвению. О недостатках, о которых говорилось два года назад, говорим и на этой конференции.

В выступлениях делегатов много поднималось и других важных вопросов: о необходимости улучшения спортивно-физкультурной работы, деятельности пионерских организаций, об укреплении связи гражданских организаций с воинскими, усиления борьбы с хулиганством, пьянством, об улучшении атеистической пропаганды, деятельности культурно-просветительных учреждений и организаций ДОСААФ.

На конференции с речью выступил первый секретарь обкома КПСС И. С. Латунов.

* * *

Состоялся организационный пленум нового состава областного комитета комсомола. Он избрал секретарей и бюро обкома. Первым секретарем Вологодского обкома ВЛКСМ избран Б. Э. Веселов, вторым — В. В. Аруев, секретарями обкома — И. С. Мухин, Н. Д. Рябкова.

ДЛЯ СТРОЕК ОБЛАСТИ

На днях газета рассказала читателям о ходе жилищного строительства на Вологодском кирпичном заводе № 1. А как же идут дела в цехах, с какими замыслами и планами вступили труженики этого предприятия в новый год?

В прошлом кирпич выпускался только летом. Теперь его делают и зимой.

...Раньше всех на смену пришел дежурный слесарь Александр Тихомиров. Он осмотрел механизмы кирпичделательного полуавтомата, проверил их в действии. Вот пришли и другие рабочие. Тихомиров включил агрегат. Плотный глиняный «брус» двинулся вперед, к стальной смежке стал быстро отрезать от него кирпичи за кирпичом (снимок № 1), которые тут же пошли по конвейеру.

На втором снимке (справа налево) — работницы Е. Перерукова, З. Тропинина и А. Бахвалова. Они довольны, что сегодня механизмы обслуживают лучший слесарь Тихомиров: когда он на смене, простоев не бывает. Работая на с'еме кирпича-сырца, каждая из этих женщин выполняет нормы на 130—140 процентов.

В сушильном цехе идет сооружение второй печи. С пуском ее облегчится труд людей. Кирпичи будут завозиться не на тачках, как сейчас, а на механизированных вагонетках. Вместо кольцевой печи по обжигу кирпича на заводе строится тоннельная. Она в корне улучшит санитарно-производственные условия. Люди будут работать не внутри печи — в пыли и грязи, а вне ее.

Все это позволит коллективу предприятия повысить производительность в два раза — вместо 15 миллионов штук кирпичей в год выпускать по 30.

Для переоснащения и расширения производственных площадей государство выделило заводу свыше полутора миллионов рублей.

Отвечая на отеческую заботу Родины об улучшении условий труда, коллектив предприятия в минувшем году дал строителям около миллиона кирпичей сверх плана. В этом году он обязался работать еще лучше и теперь делает по 25 тысяч кирпичей за смену, вместо 18 тысяч по плану.

В. УПАДЫШЕВ.
Фото П. Сотникова.

Личные библиотеки трудящихся

В книжном магазине Тарногского райпотребсоюза всегда много покупателей. Сюда приходят колхозники, лесозаготовители, механизаторы МТС, интеллигенция.

Особенно велик спрос на подписные издания и техническую литературу. По 14 подписным изданиям получает заслуженный учитель РСФСР В. Л. Жуков и директор Заборской средней школы А. В. Мешников. Их личные библиотеки пополняются сочинениями Чехова, Достоевского, Диккенса, и книгами других авторов.

Председатель колхоза имени Жданова М. Сысой получает произведения Лескова и Мамина. Член колхоза «Союз» Ф. Ламов любитель-новинкиен. По подписке он получил библиотечку овощевода. Секретарь партийной организации колхоза «Память Ильича» тов. Бульчев подписался на собрание Сочинений В. И. Ленина.

Из Шебеньской МТС имеют подписные издания и регулярно покупают новые книги А. Шабанов, Н. Крутов, И. Романов. Постоянным подписчиками являются работник Тарногского леспромхоза П. Смирнов, заведующая детскими яслями Г. Гладковская и многие другие.

А. СУШИНОВ.

Сегодня начинается смотр стенных газет

Стенная газета — самая массовая и самая распространенная форма советской печати. Стенные газеты выходят в каждом цехе, в колхозе, на ферме совхоза, в учреждении и учебном заведении. Особенность стенной газеты, ее сила в том, что она делается исключительно руками самих трудящихся. Это поистине самая широкая и самая доступная форма самодеятельности народных масс.

На предприятиях и колхозах области выходят тысячи стенных газет. Почти каждый цех выпускает стенгазеты, выпуск листки «Молний», «Тревоги», сатирические приложения или «Колючки».

Одни стенгазеты выходят регулярно и активно помогают партийным и профсоюзным организациям, руководителям предприятий и правлениям колхозов в борьбе за укрепление трудовой дисциплины, за выполнение социалистических обязательств. Нечего греха таить, есть и такие газеты, которые выходят два—три раза в год. Ничего не пишут о делах своего завода, цеха, колхоза или леспромхоза.

В целях улучшения работы наиболее ценных, обобщения опыта лучших стенгазет и распространения его в массах, бюро обкома КПСС приняло решение о проведении с 15 января по 5 мая 1958 года областного смотра стенных газет промышленных предприятий и колхозов, совхозов и МТС, организаций и учреждений, артелей промысловой кооперации и учебных заведений.

Задача смотра: оживить деятельность стенгазет, поднять роль боевой печати в разрешении очередных хозяйственно-политических задач области.

Смотр призван помочь партийным и профсоюзным организациям превратить стенные газеты в своих действительных помощников. Чтобы каждая стенная газета не только выходила регулярно, но и широко освещала опыт передовиков — новаторов производства, смело и решительно боролась с недостатками, мешающими самоотверженному труду рабочих, колхозников и служащих.

Сила любой газеты — в ее массовости, в ее связях с народом. Хорошей и боевой, полно отражающей жизнь предприятия и колхоза, является та стенгазета, которая делается при участии широкого актива работников.

Расширить ряды рабкоров и сельских корреспондентов, привлечь к участию в стенгазетах новые, свежие силы рабочих и колхозников — важнейшая задача смотра.

Сегодня первый день смотра стенных газет. Провести смотр на высоком идейном уровне, влить новую живую струю в развитие рабселькоровского движения — большая и ответственная задача партийных организаций.

За боевую и действенную стенную газету!

Совещания рабкоров в лесопунктах

Белозерский райком КПСС и редакция газеты «Белозерский колхозник» провели совещания с рабкорами в Мегрическом, Кунестском и Палкинском лесопунктах.

Выступающие указывали на недостатки в работе газеты, предлагали ряд новых интересных тем. Так, тракторист мастерского участка Ульянинко В. Чуркин предложил организовать производственное обучение членов комплексных бригад смежным профессиям. Каждый рабочий в такой бригаде должен уметь подменить любого из своих товарищей по работе. Комендант Палкинского лесопункта Е. Мамотова указала, что газета мало пишет о качестве жилищного строительства в лесных поселках. А это заслуживает внимания общественности.

Работники редакции проводят также консультации с рабкорами, о чем и как писать в газету.

В январе такие встречи с рабкорами намечено провести в остальных лесопунктах.

В. БАРАНОВ.

В ответ на призыв свердловчан

Удвоить число рационализаторо

Патриотический почин свердловчан, выступивших с предложением об улучшении рационализаторской работы в стране и создании рационализаторского фонда Мира, с одобрением встречен на предприятиях комбината «Устюглес». В цехах и лесосеках разрабатываются мероприятия по улучшению деятельности новаторов, созданию благоприятных условий для творческой работы.

В первую очередь в 1958 году намечается увеличение числа активных рационализаторов в комбинате до пятисот, т. е. вдвое по сравнению с тем, что было в 1957 году. Внедрения их предложений предполагается получить не менее 750 тысяч рублей экономии. Это будет первый вклад лесозаготовителей «Устюглеса» в рационализаторский фонд Мира.

На Доске почета комбината «Устюглес» значится имя токаря механо-монтажно-механических мастерских леспромхоза Б. Проценко. Это — неутомимый рационализатор. Ему принадлежит не одна десяток ценных предложений, направленных на повышение производительности труда лесозаготовителей.

Когда на предприятие поступили бензиномоторные пилы «Дружба», инженер Тимофеевич сразу стал думать над тем, как облегчить и обезопасить труд вальщиков, работающих одиночку. После долгих исканий ему удалось сделать довольно оригинальную пилку, которой сейчас успехом пользуются бензопильщики не только своего леспромхоза, но и многих других.

Тепло отзывается о новаторе строители жилищ и культурно-бытовых помещений. И леспромхоз. Сам Б. Проценко соорудил им пресс-станок для выема дорожек на тракторе. Но его самого не удовлетворило это изобретение. «А нельзя ли сделать такой станок, чтобы на нем можно не только делать выемки в тесе, но и строгать его, а также резать торцы?» — размышлял он.

И вскоре Проценко зобрился сделать. Творческий труд токаря поможет сэкономить десятки тысяч рублей.

Ознакомившись с обращением свердловчан о создании рационализаторского фонда Мира, Данилин Мефодиевич заявил:

— Сполшее дело затеяли уральцы. Одобряю их почин от всей души. Поддержу его всеми силами. Пишу мечта большие.

А. ПАУТОВ.

ПЕРВЫЕ ШАГИ

В минувшем году рационализаторы Череповецкого завода гаражного оборудования внесли несколько сотен предложений, за счет которых сэкономлено около 150 тысяч рублей. Они постоянно работают над улучшением организации труда и повышением качества выпускаемых изделий. Особенно активно работают в рационализации слесарь В. Кузин, токарь Ю. Леденцов, конструкторы В. Вишневецкий и Н. Гильницкий.

Но все сделанное — первые робкие шаги.

Новаторы завода, отвечая на предложение свердловчан о создании рационализаторского фонда Мира, ставят решимости добиться более ощутимых успехов.

Б. МИЛЕВСКИЙ,
инженер Череповецкого завода гаражного оборудования.

И. В. Бабушкин

К 85-летию со дня рождения

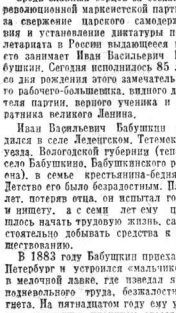

Среди славных борцов за создание революционной марксистской партии, за свержение царского самодержавия и установление диктатуры пролетариата в Росии выдающееся место занимает Иван Васильевич Бабушкин. Сегодня исполнилось 85 лет со дня рождения этого замечательного рабочего-большевика, видного деятеля партии, верного ученика и соратника великого Ленина.

Иван Васильевич Бабушкин родился в селе Леденгском, Тетемского уезда, Вологодской губернии (теперь село Бабушкино, Бабушкинского района), в семье крестьянина-бедняка. Детство его было безрадостным. Пяти лет, потеряв отца, он испытал голод и нищету, а с семи лет ему пришлось начать трудовую жизнь, самостоятельно добывать средства к существованию.

В 1883 году Бабушкин приехал в Петербург и устроился «мальчиком» в мелочной лавке, где изведал ярмо подневольного труда, безжалостного гнета. На пятнадцатом году ему удалось поступить учеником слесаря в торговому мастерскую Кронштатского порта и после четырехлетнего ученичества — слесарем на Семянниковский завод в Петербурге (ныне Невский машиностроительный завод имени В. И. Ленина).

В своих замечательных «Воспоминаниях» о жизни революционера-профессионала, написанных по просьбе Ленина, И. В. Бабушкин о первом периоде работы на заводе пишет: «Я не жил, а только работал, работал и работал; работал день, работал вечер и ночь и иногда дня по два не являлся на квартиру...».

На заводе так же, как и повсюду, царила несправедливость, нечеловеческая эксплуатация. Бабушкин понимал это, но где находился корень зла, он еще не догадывался. Разобраться в этом сложном вопросе ему помогли революционеры.

Однажды в субботу молодой слесарь Илья Федорович Гостин, которого автор «Воспоминаний» называет просто «Костя», подошел к Бабушкину и сказал:

— Будет стараться-то, все равно всей работы не переделаешь!

На вечерней прогулке с Иваном Васильевичем к себе на квартиру Бабушкин пришел. И. Ф. Костин дал ему почитать народовольческий листок.

«...Это было первое произведение нелегальной литературы, из которого я вычитал впервые откровенные слова против правительства, — пишет Иван Васильевич Бабушкин. — Я... сразу уразумел цель моего пригашения и решил, что нужно жертвовать для этого дела всем, вплоть до своей жизни».

С этого дня И. В. Бабушкин сблизился с революционно-настроенными передовыми рабочими, начал читать нелегальной литературой, учиться в вечерней воскресной школе, где преподавали Н. К. Крупская, Л. М. Книпович и другие.

Большим событием в жизни И. В. Бабушкина была его учеба в рабочем марксистском кружке, которым руководил В. И. Ленин. На простых повседневных фактах из жизни пролетариата строил свои занятия великий учитель. Марксистская теория облекалась в живые волнующие образы, в плоть и кровь. «Мы все были очень довольны этим лекциям и с нетерпением восхищались умом нашего лектора», — писал И. В. Бабушкин об этих занятиях.

В 1894—1895 годах И. В. Бабушкин стал ближайшим помощником В. И. Ленина в организации перехода от кружковой пропаганды к массовой политической агитации. Он принимал активное участие в составлении первого агитационного листка «К рабочим Семянниковского завода» и сам распространял его.

Став членом Петербургского «Союза борьбы за освобождение рабочего класса», созданного В. И. Лениным, И. В. Бабушкин развил энергичную революционную деятельность за Невской Заставой, среди рабочих Семянниковского, Александровского, Стеклянного заводов, создавал кружки, организовывал библиотеки, вел борьбу с нарождением.

В декабре 1895 года царские правительство арестовало В. И. Ленина и других активных деятелей «Союза борьбы за освобождение рабочего класса». Царское самодержавие пыталось всячески очернить руководителей пролетариата, классифицируя их как «государственных преступников».

Тогда И. В. Бабушкин написал замечательную листовку «Что такое социалист и государственный преступник?», в которой просто и доходчиво раз'яснил, что социалисты — истинные друзья народа, а борьба за социализм — прямая задача рабочего класса.

В январе 1896 года И. В. Бабушкин был арестован и после тринадцатимесячного тюремного заключения сослан в Екатеринослав (Днепропетровск). Устроившись здесь на один из заводов, неслабевший революционер немедленно взялся за дело и присущей ему страстностью включился в пропагандистскую и агитационную работу среди рабочих. Вскоре он создал местный «Союз борьбы за освобождение рабочего класса», который после первого с'езда РСДРП в 1898 году был переименован в Екатеринославский комитет РСДРП. Благодаря усилиям И. В. Бабушкина, к 1899 году в Екатеринославе было создано около 25 рабочих кружков, выпущено много нелегальных листовок, организована подпольная типография и подготовлена к изданию газета «Южный рабочий».

В 1900 году в городе начались массовые аресты социал-демократов. И. В. Бабушкину удалось избежать ареста, покинув город.

В начале 1900 года В. И. Ленин, вернувшись из сибирской ссылки, приступил к созданию нелегальной общерусской политической газеты революционных марксистов — «Искры». И. В. Бабушкин восстановил связь с В. И. Лениным и горячо поддержал идею создания газеты. Он стал одним из самых активных его корреспондентов и агентов.

Выполняя поручение В. И. Ленина, под видом коммивояжера, текстильных фирм, Бабушкин об'ехал Москву, Иваново-Вознесенск, Орехово-Зуево и другие промышленные центры России. Повсюду он создавал опорные пункты рабкоров «Искры», распространял свежие номера газеты, укреплял связи «Искры» с рабочими.

В конце 1901 года И. В. Бабушкин был арестован и брошен в тюрьму, откуда летом следующего года, перепилив решетку окна, бежал. В сентябре 1902 года он прибыл в Лондон к Ленину. Вскоре В. И. Ленин направил И. В. Бабушкина в качестве агента «Искры» под кличкой «Новицкий» и «Богдан» в Петербург, где шла жестокая политическая борьба между революционными социал-демократами и «экономистами».

Защищая ленинские идеи, И. В. Бабушкин беспощадно громил «экономистов», проповедовавших ересгиан, зтравших на руку буржуазии. В. И. Ленин высоко оценил эту деятельность Бабушкина. В письме от 16 января 1903 года он писал: «Приветствуем энергичное поведение Новицкой и еще раз просим продолжать в том же духе, не допуская ни малейших колебаний». (Ленин. Соч., т. 34, стр. 112).

Но это письмо Ленина не попало адресату. В январе 1903 года И. В. Бабушкин был снова арестован. В тюрьме Бабушкин узнал о II с'езде РСДРП, о расколе социал-демократов на большевиков и меньшевиков. И. В. Бабушкин примкнул к Ленину, к большевикам.

После шести месяцев тюремного заключения Бабушкин был сослан на крайний север, в Верхоянск. В январе 1905 года, когда наступило бурное время первой русской революции, И. В. Бабушкин был освобожден по амнистии, приехал в Иркутск и головой ушел в революционную работу. Он вступил в Иркутский комитет РСДРП и готовил рабочих Иркутска к вооруженному восстанию. Для этого требовалось оружие.

Иркутский комитет получил из Читы письмо, в котором сообщалось: «Если положение дел здесь не изменится, то мы можем добывать ружья в большом количестве, бомбы, шрапнель, пироксилиновые шашки, возможно, пулеметы и пушки, все это можно переправить и в нашу сторону, если вы организуете переправу». (ГАИО. Ф 222. Д. 15).

В конце 1905 года И. В. Бабушкин вместе с товарищами выехал в Читу за оружием для иркутских рабочих. Там Иван Васильевич вошел в состав Читинского комитета РСДРП, еще более укрепил его большевистское лицо, в нем оказался находились видные революционеры А. А. Костюшко-Волюжанич, В. К. Куриатовский и другие. Чита в это время была центром революционной борьбы с царизмом в Забайкалье. И. В. Бабушкин стал душой читинского вооруженного восстания.

В начале января 1906 года читинские рабочие под руководством И. В. Бабушкина захватили 13 казенных винтовок, 1 ружье, 1 револьвер и решили отправить иркутским рабочим.

В Иркутске в это время произошли неблагоприятные события. В ночь на 1 января в городе было об'явлено военное положение. В 12 часов ночи арестовано за «Детской площадкою» до трехсот членов Иркутской организации РСДРП, собравшихся на товарищескую встречу нового года. Полиция обнаружила склад с оружием и дома Захарова. Здесь было найдено свыше четырех тысяч боевых патронов от трехлинейной винтовки, около 20 револьверов разных систем, более двухсот боевых патронов к ним и 9 штук оболочек разных бомб. В другом доме также было найдено оружие, нелегальная литература и красное щелевое знамя с надписью: «РСДРП. Пролетарии всех стран, соединяйтесь!».

Узнав об аресте Иркутского комитета РСДРП, И. В. Бабушкин уехал от'ехал из Читы. Он надеялся в случайный срок восстановить Иркутский комитет РСДРП, обеспечить в нем большевистское руководство и помочь в организации вооруженного восстания. Когда И. В. Бабушкин товарищами ехал из Читы с грузом оружия в Иркутск, на станции Слюдянка их захватили царские карательная экспедиция генерала Гер-Закомельского и привезла на станцию Мысовую. Здесь 18 (31) января 1906 года И. В. Бабушкин его товарищи были расстреляны суда и следствия.

И. В. Бабушкин не назвал ни одного имени, не дал никаких показаний, шел на смерть спокойно и стойко. О его гибели стало ему только в 1910 году. В. И. Ленин в некрологе писал: «Бабушкин жертвой зверской расправы пал, но дело, которому он отдал всю свою жизнь, не умрет, что его будут десятки, сотни тысяч, миллионы других рук, что за это дело не умирать другие товарищи-рабочие будут бороться до тех пор, пока не победят» (Соч., т. 16, 332—333).

Ленин называл И. В. Бабушкина народным героем, гордостью пролетариата. Советский народ никогда не забудет имя Ивана Васильевича Бабушкина.

А. БАГАУТДИНОВ,
заведующий отделом Иркутского областного краеведческого музея.

В БЛИЖАЙШИЕ ГОДЫ ДОГНАТЬ США ПО ПРОИЗВОДСТВУ МЯСА, МОЛОКА И МАСЛА НА ДУШУ НАСЕЛЕНИЯ!

В минувшем году первенство завоевали доярки Егорова и Митрошина, колхоз „Ростилово“, совхоз „Красавино“ и Вологодская МТС

Товарищи животноводы! Равняйтесь на передовиков, добивайтесь в новом году общего подъема

☆ ☆ ☆ ☆ ☆ ☆ ☆

Доярки колхозов, занявшие первые места

(надои в килограммах от коровы)

Фамилия, имя, отчество	Наименование колхоза	За год	В т. ч. за декабрь
УСТЮЖЕНСКИЙ РАЙОН			
Егорова М. И.	им. 13-й годовщины Октября	4631	350
Храброва М. М.	им. 13-й годовщины Октября	4245	172
Николаева Е. П.	им. 13-й годовщины Октября	3404	237
Веселкова С. Ф.	им. 13-й годовщины Октября	3223	94
ГРЯЗОВЕЦКИЙ РАЙОН			
Пылаева А. Г.	«Ростилово»	4455	434
Голикова В. Ф.	«Ростилово»	4322	236
Гаврилина М. Н.	«Ростилово»	4251	257
Кругликова А. П.	«Ростилово»	4078	197
Петухова Н. Ф.	«Ростилово»	3855	175
Полячкова Л. М.	«Ростилово»	3814	200
Кругликова З. П.	«Ростилово»	3724	233
Смолина Ф. Н.	«Ростилово»	3704	175
Крупнова В. П.	«Ростилово»	3698	237
Молчанова А. П.	«Ростилово»	3584	166
Большакова Т. Н.	«Ростилово»	3660	173
Рябухина А. И.	«Ростилово»	3614	192
Торлопова В. А.	«Ростилово»	3492	217
Жукова А. И.	«Ростилово»	3475	235
Абросимова Е. А.	«Ростилово»	3467	148
Полячкова Р. М.	«Ростилово»	3455	187
Широкова Л. А.	«Память Ленина»	3449	186
Хиселева Л. А.	«Ростилово»	3431	153
Абросимова Ф. А.	«Ростилово»	3387	196
Корнева А. И.	«Ростилово»	3368	110
ВОЛОГОДСКИЙ РАЙОН			
Хорькулова Е. В.	«Красное знамя»	4332	172
Хомиссарова Л. Н.	«Красное знамя»	4189	211
Саловьева А. А.	«Красное знамя»	4056	227
Кошурина А. Г.	им. 17 партс'езда	4000	210
Волкова М. А.	им 17 партс'езда	3900	160
Вологина В. М.	им. 17 партс'езда	3840	308
Хорькалова М. Е.	«Красное знамя»	3832	186
Шенникова В. П.	«Красное знамя»	3767	223
Карасова Е. В.	им. 17 партс'езда	3690	188
Сотова Р. А.	«Красное знамя»	3689	174
Лапина А. Н.	«Красное знамя»	3686	212
Опарина А. И.	«Красное знамя»	3623	255
Карасова Е. И.	им. 17 партс'езда	3568	115
Буянова А. Д.	им. 17 партс'езда	3562	216
Чашина А. В.	им. 17 партс'езда	3552	190
Черняева Х. М.	«Свободный путь»	3455	125
Короткова К. К.	им 17 партс'езда	3428	131
Конычева В. И.	«Серп и молот»	3334	158
Балашова М. В.	«Серп и молот»	3323	114
Егорова А. И.	«Достижение»	3304	232
УСТЬ-КУБИНСКИЙ РАЙОН			
Кишина Н. И.	им. Ленина	3526	271
Горшков М. М.	им. Ленина	3348	286
Власова В. А.	им Димитрова	3283	121
Тюрмышкина Б. А.	им Димитрова	3281	118
Бабушкина А. И.	«Ясный берег»	2989	105
Сахарова Е. В.	«Ясный берег»	2968	112
ЧЕБСАРСКИЙ РАЙОН			
Васильева Е. А.	«Путь к коммунизму»	3500	127
ВЕЛИКО-УСТЮГСКИЙ РАЙОН			
Пестовская Т. Н.	«Строитель коммунизма»	3495	229
Остроовская Н. А.	«Строитель коммунизма»	3475	157
Пестовская Г. А.	«Строитель коммунизма»	3429	196
Дудникова А. П.	«Строитель коммунизма»	3221	196
ТАРНОГСКИЙ РАЙОН			
Шабанова П. И.	«Красные «Шедвицы»	3360	150
СОКОЛЬСКИЙ РАЙОН			
Федорова Т. А.	«Ленинец»	3298	99
Лукьянова М. К.	«Ленинец»	3343	189
Мазепина М. В.	«Ленинец»	3226	86
МЕЖДУРЕЧЕНСКИЙ РАЙОН			
Черницына О. И.	«Сталинец»	3256	211
Мальчутина Е. А.	«Сталинец»	3000	283
КУБЕНО-ОЗЕРСКИЙ РАЙОН			
Кузнецова А. А.	«Передовой»	3197	227
Гусева А. И.	«Передовой»	3050	182
Суслова А. П.	«Север»	2995	53
Горева А. Д.	«Передовой»	2993	235
Мушникова А. А.	«Передовой»	2956	162
ПРИШЕКСИНСКИЙ РАЙОН			
Богачева К. П.	«Заветы Ильича»	3193	287
ВОЖЕГОДСКИЙ РАЙОН			
Соколова А. М.	им Чкалова	3131	107
Расторопова Г. П.	им. Чкалова	3038	107
Горбачева К. И.	им. Чкалова	3036	186
ЛЕЖСКИЙ РАЙОН			
Маркелова Л. Е.	им. Ленина	3128	144
Громова А. М.	им. Кирова	3050	203
Авдонина М. И.	им. Ленина	3046	152
Молина А. И.	им. Ленина	3140	130
Красильникова Е. Е.	им. Кирова	2831	119
Хапова М. А.	«Ленинский путь»	2822	112
Петрова А. П.	им. Кирова	2807	122
БАБУШКИНСКИЙ РАЙОН			
Киселева А. С.	им Сталина	3096	248
ХАРОВСКИЙ РАЙОН			
Коноваловa Р. Н.	«Россия»	3071	94
Стуликова Г. Н.	«Коллективист»	2911	93
УЛОМСКИЙ РАЙОН			
Лукинова К. А.	«Большевик»	2878	98
ЧЕРЕПОВЕЦКИЙ РАЙОН			
Мирокова А. И.	«Волна»	2808	150
Симурина Е. Н.	им Суворова	2714	131
ВЕРХОВАЖСКИЙ РАЙОН			
Житнухина К. Г.	«Родина»	2784	143
БОРИСОВО-СУДСКИЙ РАЙОН			
Добрынина А. К.	«Красный путь»	2714	159
БИРЯКОВСКИЙ РАЙОН			
Гусева А. А.	«Доброволец»	2547	—
КИРИЛЛОВСКИЙ РАЙОН			
Караваева У. Д.	«Красный Кириллов»	2523	130
МЯКСИНСКИЙ РАЙОН			
Смирнова Н. К.	«25 лет Октября»	2520	63
УСТЬ-АЛЕКСЕЕВСКИЙ РАЙОН			
Амосова К. П.	«Путь Октября»	2449	170
РОСЛЯТИНСКИЙ РАЙОН			
Казунина Е. В.	«Искра»	2410	—
ЧАГОДОЩЕНСКИЙ РАЙОН			
Царева А. И.	«Россия»	2404	—
ТОТЕМСКИЙ РАЙОН			
Пахнина П. А.	«Заветы Ильича»	2353	124
БЕЛОЗЕРСКИЙ РАЙОН			
Самсонова А. Ф.	«Красная Мегра»	2324	124
БАБАЕВСКИЙ РАЙОН			
Травнякова А. Г.	«Коммунист»	2270	—
КАДУЙСКИЙ РАЙОН			
Куликова А. Н.	«Лидога»	2236	—
КОВЖИНСКИЙ РАЙОН			
Воронина О. М.	«Знание»	2226	—
СЯМЖЕНСКИЙ РАЙОН			
Мишучкова А. А.	«Россия»	2170	—
НИКОЛЬСКИЙ РАЙОН			
Бабанина А. В.	«Свет»	2127	102
НЮКСЕНСКИЙ РАЙОН			
Уланова А. И.	«Путь к коммунизму»	2108	95
ВЫТЕГОРСКИЙ РАЙОН			
Асонова А. Ф.	им. Сталина	2011	—

Соревнование МТС по надоям молока

(в килограммах от коровы)

МТС	За 1957 г.	Удвоено по сравнению с 1956 г.	За декабрь 1957 года
I. Центральная зона			
Вологодская	2386	512	100
Нефедовская	2256	405	72
Грязовецкая	2124	524	79
Буденская	2062	513	72
У-Кубинская	2041	464	62
Кубенская	2026	392	76
Сидоровская	1920	612	69
Старосельская	1870	530	88
Кокошиловская	1829	471	61
Харовская	1827	464	56
Пришекснинская	1810	418	82
Лежская	1809	521	66
Кадниковская	1806	354	63
Кипеловская	1794	466	56
Пундугская	1773	469	58
Чебсарская	1704	421	70
Череповецкая	1702	478	53
Дмитриевская	1699	376	44
Новленская	1611	371	35
Уфтюгская	1528	373	43
Вожегодская	1517	592	60
Петриневская	1509	372	43
Максимская	1480	351	43
Шебдугутовская	1470	270	54
Абакановская	1446	336	39
Талицкая	1423	376	45
Бирюковская	1422	331	42
Н-Слободская	1418	457	26
II Кирилловская	1410	294	43
Шиговская	1402	322	58
Коробищинская	1364	276	58
Сурковская	1353	297	37
Спасская	1345	255	38
Сямженская	1331	322	36
Бекетовская	1311	498	40
Чирозерская	1282	292	20
I Кирилловская	1179	256	31
II. Восточная зона			
Юшинская	1867	197	72
Тимаевская	1843	387	72
В.-Устюгская	1838	247	65
Толшменская	1552	391	60
Перфоновская	1534	132	46
Мосеевская	1533	427	70
Нюксенская	1505	418	64
Кулемборская	1496	313	46
Тотемская	1475	313	54
У-Алексеевская	1475	312	45
Шевленицкая	1462	301	58
Шексная	1428	189	63
Верховажская	1422	387	50
Стреленская	1404	199	21
Погорелоховская	1380	290	61
Чушевицкая	1377	414	57
Н-Кулойская	1339	378	59
Шебенгская	1335	329	59
Шестаковская	1342	220	57
Жаровская	1307	320	46
Заборская	1306	370	54
К.-Городецкая	1276	293	47
Вахнебская	1240	327	52
Сараевская	1240	313	38
Верхнедвинская	1238	324	46
Епталькая	1230	152	54
Рослятинская	1216	276	29
Лямденьская	1204	247	24
Никольская	1181	172	30
Кемская	1016	126	20
III. Северо-Западная зона			
Перская	1654	232	61
Бабаевская	1648	560	45
Чагодощенская	1493	381	48
Б.-Судская	1489	428	43
Андомская	1482	220	44
Белозерская	1465	258	41
Кадуйская	1430	310	37
Уломская	1426	345	56
Устюженская	1414	184	33
Бичевинская	1396	290	54
Н.-Старицкая	1316	327	28
Вытегорская	1297	208	44
Буборская	1293	335	39
Уйтинская	1286	389	38
Оштинская	1275	270	58
Шольская	1254	342	41
Ковжинская	1229	194	24
Ващинская	1146	301	26

Колхозы, получившие за год 2500 и более килограммов молока от коровы

Наименование колхоза	Район	Фамилия председателя колхоза	Надои за год	Удвоено за год	Надои за декабрь
«Ростилово» им 17 партс'езда	Грязовецкий	Саранский В. Ф.	3662	935	187
«Родина»	Вологодский	Седов Д. П.	3558	991	196
«Память Ленина»	Грязовецкий	Климов И. А.	3064	757	79
«Строитель коммунизма»	Грязовецкий	Герштейн В. А.	3019	1469	166
«8-е марта»	В.-Устюгский	Островский А. А.	3000	587	153
«Первое Мая»	Вологодский	Шепелев А. М.	2890	873	85
им. Ленина	Вологодский	Зайцев А. П.	2979	659	92
«Организатор»	Грязовецкий	Хохлов Н. Н.	2877	1238	81
«Передовой»	К.-Озерский	Уваринков Н. И.	2821	245	101
им. Чкалова	Вожегодский	Спасенков А. В.	2814	534	153
«Красное знамя»	Вологодский	Кононов П. К.	2790	1082	132
«Ленинец»	Сокольский	Толстиков Б. Н.	2760	680	126
им. 13-й годовщ. Октября	Устюженский	Музов Ф. Ф.	2748	1012	91
«Призыв»	Лежский	Николаев А. М.	2737	184	149
Сталина	Грязовецкий	Никифоров А. В	2725	825	166
«Серп и молот»	Вологодский	Табунов Б. Н.	2713	610	104
им. Ленина	Грязовецкий	Буслаев А. И.	2635	922	88
им. Димитрова	У-Кубинский	Пепелов Б. И.	2627	392	90
им. Калинина	У-Кубинский	Колпаков Н. Г.	2586	647	91
«Сталинец»	Вологодский	Мизирев В. М.	2556	864	71
«Ясный берег»	Междуреченский	Сахарова Н. Ф.	2541	836	210
«Свободный путь»	У-Кубинский	Аверьянов А. Н	2535	731	90
«Сталинский призыв»	Вологодский	Шалагина А. В.	2525	542	129
«Заветы Ильича»	Грязовецкий	Пономарев Г. Н.	2522	679	107
«Родина»	В.-Устюгский	Нежаланов Н. В.	2506	282	82
	Вологодский	Никитин Н. И.	2503	679	109

НАДОИ В СОВХОЗАХ

(в килограммах от коровы)

Наименование совхозов	За 1957 г.	В т. ч. за декабрь	Наименование совхозов	За 1957 г.	В т. ч. за декабрь
«Красавино»	4909	453	«Победа»	3126	240
«Красный Север»	4601	101	«Дикое»	3081	250
«Остахово»	4268	281	«Шуйское»	2979	159
«Молочное»	4266	246	«Северная ферма»	2930	190
«Новое»	3895	316	«Нефелово»	2698	175
«Комсомолец»	3472	282	«Бушунга»	2674	130
«Красная звезда»	3361	141	«Думино»	2664	139
«Марковское»	2351	160	«Коротынино»	2577	124
«Красный партизан»	3330	144	«Петринский»	1690	89
«Плосское»	3311	201			

Доярки совхозов, занявшие первые места

Фамилия, имя, отчество	Совхоз	Надоено за 1957 г.	В т. ч. за декабрь
Митрошина А. А.	«Остахово»	5733	459
Смолина П. В.	«Молочное»	5500	376
Делягина В. И.	«Красавино»	5436	311
Ильина Г. В	«Молочное»	5280	372
Макарьгина Н. А.	«Молочное»	5253	307
Кузнецова П. И.	«Красавино»	5166	464
Франкова А. Е.	«Остахово»	5133	358
Неделева Н. В.	«Красный Север»	5129	451
Хохлова Л. И.	«Красный Север»	5128	371
Мардаровская А. Г.	«Красавино»	5028	448
Сладникова В. И.	«Красный Север»	5000	416

В социалистическом соревновании колхозных доярок в минувшем году свыше 1300 человек получили в среднем от коровы более 2000 килограммов молока, а 117 доярок—по 3000 и более килограммов. Наибольшее число доярок, достигших трехтысячного и большего надоя,—в Вологодском районе—46 и Грязовецком—32.

В число передовиков соревнования вышли и доярки (слева направо): Е. А. Абросимова и А. И. Рябухина (колхоз «Ростилово», Грязовецкого района), В. И Конычева (колхоз «Серп и молот», Вологодского района) и К. П. Богачева (колхоз «Заветы Ильича», Пришекснинского района).

В обкоме КПСС и облисполкоме

О присуждении Красных знамен обкома КПСС и облисполкома за повышение молочной продуктивности скота в декабре 1957 года

Бюро обкома КПСС и исполком областного Совета депутатов трудящихся **постановили:**

За наивысшие показатели по надою молока за декабрь:

ПО ЦЕНТРАЛЬНОЙ ЗОНЕ:

1. Оставить переходящее Красное знамя за **Вологодским районом** (секретарь райкома КПСС тов. **Другов В. И.**, председатель райисполкома тов. **Рассохин А. А.**), получившим 88 килограммов молока в среднем от коровы.

2. Оставить переходящее Красное знамя за **Вологодской МТС** (директор тов. **Пологазиков А. Н.**, гл. зоотехник **т. Силин С. И.**), получившей 100 килограммов молока от коровы.

3. Присудить переходящее Красное знамя колхозу **«Сталинец»**, Междуреченского района (председатель тов. **Сахарова Н. Ф.**, секретарь парторганизации **Колпаков П. А.**, зоотехник тов. **Зубова Г. Н.**), получившему 210 килограммов молока от коровы.

ПО ВОСТОЧНОЙ ЗОНЕ:

1. Присудить переходящее Красное знамя **Тотемскому району** (секретарь райкома КПСС **т. Соколов И. Г.**, председатель райисполкома **т. Новожилов И. П.**), получившему 61 килограмм молока от коровы.

2. Оставить переходящее Красное знамя за **Юшинской МТС** (директор **т. Смирнова Е. В.**, гл. зоотехник **т. Кошаров Н. П.**), получившей 72 килограмма молока от коровы.

3. Присудить переходящее Красное знамя колхозу **«Новое»** Сокольского района (директор **т. Мальгинов А. А.**, секретарь парторганизации **т. Марков Н. Т.**, зоотехник **т. Вященко А. В.**), получившему по 316 килограммов молока от коровы.

Письма в редакцию

Необходимо строить торфобрикетные заводы

Практика показывает, что самым дешевым топливом является торф, богатейшие залежи которого находятся буквально на окраинах Вологды. Добыча его теперь производится различными способами, но все они сопровождаются естественной воздушной сушкой топлива. А погода, как известно, у нас не всегда благоприятствует этому, и торф не может получить широкое применение.

Есть один верный способ избежать зависимости от природы в добыче торфа: строить заводы по производству торфяных брикетов. Такое топливо будет дешевле, удобнее для транспортировки, а по калорийности в четыре раза выше, чем дрова. Брикеты делаются стандартными, длиной 125—150 миллиметров, шириной 45—70 и высотой 20 миллиметров. Вес — 100—200 граммов. Сезбестоимость одной тонны их составит 100—110 рублей.

Для выработки торфяных брикетов области Вологды можно построить три завода на месторождениях в районе Вологды-второй, «Олаверское» и «Турунгаевское». Эти предприятия способны были бы выдавать в год 80 тысяч тонн топлива, что заменит более трехсот тысяч кубометров дров.

Со строительством брикетных заводов потребность в рабочей силе на добыче торфа сократится примерно в десять раз, так как все основные операции будут механизированы.

Новый способ добычи топлива позволит поднять культуру в разработке месторождений. Известно, например, что торфяной массив «Вологда-вторая» много лет эксплуатировался с нарушением технических условий. Там осталось много торфа в межкарьерных полосах, перемычках и в настоящее время разработка этого болота заканчивается. Чтобы возобновить промысел, необходимо разрывать все ранее выработанные, а также межкарьерные полосы, перемычки и бровки. Только после осушки здесь можно будет начинать фрезерную добычу торфа для выработки брикетов

Это вполне окупится, если учесть, что остатки торфа здесь исчисляются примерно в 370 тысяч тонн. Его хватит для переработки на брикеты на 15—18 лет.

Не на полную мощность эксплуатируется и Олаверский массив. Все подготовительные работы, расстилка, сушка и уборка торфа там производятся вручную, имеются нарушения технологического процесса. Вследствие этого снижается качество топлива, оно очень дорого. Восемь месяцев в году на «Олаверское» нет дороги, а строительстве ее никто не беспокоится. Со строительством брикетного завода многие на этих недостатках были бы прорваны.

Мне кажется, сооружение торфобрикетных предприятий около Вологды дело стоящее, и оно себя вполне оправдает. Для этого у нас есть все возможности.

Г. КАЗАНЦЕВ,
главный инженер торфопредприятия «Новый Север».

ПРАВИЛЬНО ЛИ?

Несколько лет назад Вологодский горисполком принял решение — построить в треугольнике улиц Некрасова, Энгельса и Бременской квартал благоустроенных жилых домов. К 1958 году здесь уже сооружено свыше десяти каменных домов, котельная, проложены водопровод и канализация. Генеральным планом строительства предусматривалось на территории дворов новых домов разбить сквер.

Мы решили помочь в благоустройстве квартала. Посадили около двухсот деревьев, расчистили и оборудовали спортивные площадки, устроили для детей горки и песочницы, установили скамейки. Нынешним летом собираемся разбить цветники, сделать качели и провести под других работ по благоустройству.

Но благим намерениям угрожает опасность. На месте сквера управляющий трестом «Облжилкоммунстрой» т. Смирнов решил построить каменное двухэтажное общежитие. Строительство уже согласовано с городским архитектором тов. Ушаковым и разрешено горисполкомом.

Считаем, что строительство общежития нанесет ущерб интересам трудящихся. Новый дом до минимума стеснит как проживающих в новых домах, так и тех, кого поселят в общежитие. Жители будут лишены сквера, негде будет разбить цветники, придется вырубить посаженные деревья, ликвидировать спортивные площадки, детские песочницы и горки, т. е. лишиться всего, что было так хорошо задумано и уже многое сделано.

Дом «Облжилкоммунстроя» нарушит архитектурный ансамбль квартала, ибо по генеральному плану строительство общежития здесь не предусмотрено. Его с успехом можно построить на нечетной стороне улицы Энгельса, хотя бы напротив дома № 50, где имеется большой пустырь. Это в сорока метрах от того места, которое сейчас выбрано под общежитие.

Но тт. Смирнов и Ушаков настаивают на своем лишь потому, что в квартале № 139 проложены все коммуникации и здесь куда проще и дешевле строить дом. Мы понимаем: экономия в строительстве нужна, но стоит ли добиваться ее за счет ущемления интересов в самых скромных нужд народа, за счет отказа от планов настоящего благоустройства города?

М. ГЕРАСИМЕНКО, А. БОЛДЫРЕВ, А. ЗАБОРСКАЯ и другие, всего 37 подписей.

Дело тут не в гвоздях...

Нельзя сказать, что в целом по Семигородному леспромхозу строительство идет плохо. Но вот, Воробьевский, лесопункт содержится у руководителей предприятия на положении пасынка. Сооружение домов здесь идет крайне медленно. Между тем лесозаготовители остро нуждаются в жилищах. Десятиквартирный дом, например, строится уже четвертый год, а когда его пустят в эксплуатацию—неизвестно. Законсервировано строительство и других домов.

На профсоюзных собраниях неоднократно принимались решения об ускорении строительства жилищ, но к голосу рабочих не прислушивается администрация леспромхоза. Она ссылается на то, что нет гвоздей, кирпича, стекла и пакли. Но это не так. У руководителей нет чуткости к нуждам людей. Если бы она была, все остальное можно найти.

А. СМИРНОВ,
председатель цехового комитета профсоюза Воробьевского лесопункта, Семигородного леспромхоза.

РЕСПУБЛИКА ЕГИПЕТ. В Порт-Саиде продолжаются восстановительные работы. Больше года назад египетский народ дал отпор империалистической агрессии и добился вывода англо-французских войск из Порт-Саида. Сейчас на месте развалин строится многоквартирные жилые корпуса.

НА СНИМКЕ: семья Салема Ахмеда вселяется в квартиру, полученную в новом доме.

Фото П. Егорова.
Фотохроника ТАСС.

Переговоры между президентами Индонезии и Египта

КАИР, 13 января. (ТАСС). Сегодня здесь начались переговоры между Президентом Индонезии Сукарно и Президентом Египта Насером.

На первой встрече, которая продолжалась около двух часов, присутствовали министр иностранных дел Индонезии Субандрио, министр иностранных дел Египта Фавзи и государственный министр Египта Али Сабри.

Печать сообщает, что на переговорах обсуждаются вопросы современного международного положения, проблемы, представляющие взаимный интерес для Египта и Индонезии, а также пути и средства дальнейшего укрепления политических, экономических и культурных отношений между двумя странами. Президенты обсудят вопросы, связанные с борьбой этих стран за мир и укрепление национальной независимости.

В этой связи печать подчеркивает решимость Египта и Индонезии и впредь твердо следовать политике мирного сосуществования и стоять на позициях позитивного нейтралитета.

Газеты указывают, что важное место на переговорах занимает вопрос о Западном Ириане, являющемся неотъемлемой частью Индонезии.

Послание президента Эйзенхауэра конгрессу о бюджете США

ВАШИНГТОН, 13 января. (ТАСС). Президент Эйзенхауэр направил конгрессу послание о бюджете США на следующий финансовый год, начинающийся 1 июля 1958 года.

Доходная часть нового бюджета определяется в сумме 74,4 млрд. долларов, или на 2 млрд. долларов больше, чем в текущем финансовом году. Подавляющую часть бюджетных поступлений—52 млрд.— должны составить доходы от налогов с населения; доходы от налогов на корпорации составят лишь 27 млрд.

Расходы по бюджету должны составить 73,9 млрд. долларов, то есть примерно на 1.100 млн. долларов превысить расходы нынешнего финансового года.

Главную часть расходных статей предложенного правительством нового бюджета должны составить расходы на военные цели. В послании говорится, что на так называемые военные программы обеспечения национальной безопасности» правительство намерено израсходовать в общей сложности 45.8 млрд. долларов, из них 39.8 млрд. долларов—на нужды министерства обороны США; 3,1 млрд. долларов—на программу военного обеспечения безопасности; 2,5 млрд. долларов—на атомную энергию и 400 млн. долларов на осуществление программ накопления стратегических материалов.

В предлагаемом бюджете резко возрастают расходы на разработку и производство ракетного оружия. На эти цели предлагается израсходовать 5,3 млрд. долларов, то есть на 2,3 млрд. долларов больше, чем в прошлом финансовом году, и на 1 млрд. долларов больше, чем в текущем финансовом году.

В бюджете также предусматривается увеличение общих расходов на так называемую программу «научных исследований и развития». Только на прямые военные нужды правительство намерено израсходовать 2.361 млн. долларов, а на исследовательские программы в области атомной энергии—698 млн. долларов.

Расходная часть бюджета предусматривает выплату правительством процентов монополиям по военным займам в размере 7,9 млрд. долларов.

Внося свой бюджет, Эйзенхауэр указал, что правительство могло запланировать новый «сбалансированный» бюджет благодаря «сокращению, пересмотру или отмене» некоторых нынешних программ гражданских мероприятий». Такое сокращение по новому бюджету касается, например, правительственных программ в таких областях, как сельское хозяйство, жилищное строительство и другие. Как показывают цифры бюджета, правительство намеревается израсходовать на мероприятия в области сельского хозяйства 4,6 млрд. долларов, т. е. на 300 млн. долларов меньше, чем предполагается израсходовать в текущем финансовом году. Кроме того, в своем послании Эйзенхауэр обещал «более существенное сокращение» в этой области в 1960 году и в последующих годах.

Военные действия в Алжире

ПАРИЖ, 13 января. (ТАСС). В Алжире продолжаются ожесточенные столкновения между французскими войсками и отрядами алжирской национально-освободительной армии. Особенно упорные бои имели место в районе Орана и севернее Сайда. Французские войска активно использовали в этих боях артиллерию и авиацию. По официальным данным, в ходе последних дней в этом районе убито более 200 алжирцев, о потерях французской стороны в официальных сообщениях не указывается.

11 января близ алжиро-тунисской границы произошло крупное столкновение между большой группой алжирских повстанцев и отрядом французских войск. Как сообщает французское радио, лишь подтяжа крупные подкрепления и вызвав авиацию, французским войскам удалось потеснить повстанцев. В результате столкновения имеется много убитых и раненых; повстанцы взяли в плен группу французских солдат.

По двум направлениям пустились под огнем французский товарный состав; железнодорожное движение было прервано на целые сутки. Столкновения между французами и повстанцами происходят также в Тенинет-эль-Хаде, Боне, Джебель-Тарфе и Бордже-Менаиле (департаменты Константина и Алжир).

Подчеркивая, что алжирская национально-освободительная армия оказывает французским войскам упорное сопротивление, газета «Либерасьон» пишет: «Официальная пропаганда пытается убедить общественное мнение Франции в почти окончательном успехе военных мероприятий в Алжире, именуемых «умиротворением»... На самом же деле, вопреки всем этим заявлениям, положение в Алжире не улучшается, а обостряется, и если наступит суровый фрост освобождения Алжира не может одержать решающей военной победы, то Франция также не может пройти к этому путем односторонних действий». Газета указывает, что единственно правильный путь решения алжирской проблемы—это переговоры с представителями алжирского народа.

Переговоры между Востоком и Западом необходимы

ЛОНДОН, (ТАСС). Газета «Ньюс оф уорлд» пишет, что во время своей поездки по странам Британского Содружества Наций английский премьер-министр Макмиллан «Услышит много высказываний в пользу скорейшего проведения переговоров между Востоком и Западом».

Для подтверждения своего мнения газета обратилась к государственным деятелям стран Содружества Наций с просьбой сообщить их точку зрения и публикует ответы трех премьер-министров, поддерживающих необходимость таких переговоров.

В сообщении о точке зрения индийского премьер-министра Неру, присланном его личным секретарем, говорится: «Подавляющее большинство людей во всех странах страстно желает ослабления напряженности и эффективных шагов на пути к разоружению. Стремление избежать прямых переговоров и расчет на военные факторы и на все усиливающуюся гонку вооружений доказали, что такая политика бесплодна, не дает результатов и увеличивает напряженность и опасности.

Премьер-министр Неру убежден, что эффективный подход к отказу от холодной войны увеличил бы безопасность и принес бы облегчение миллионам людей в Азии, Европе и Америке. Это—психологический момент, требующий принятия срочных мер. Если его упустить, то это приведет к крушению надежд и увеличит опасность».

В телеграмме премьер-министра Федерации Родезии и Ньясаленда сэра Роя Веленского говорится: «Считаю, что переговоры на высшем уровне между Востоком и Западом должны состояться немедленно».

«Непримиримость позиций и отказ от переговоров,—подчеркивает Веленский,—лишь умножают препятствия и возможные опасности, а также еще более затрудняют задачу поисков таких пунктов, по которым та или другая сторона могла бы пойти на уступки и которые могли бы дать основания для возможного соглашения».

В ответе премьер-министра Цейлона Бандараниаике говорится: «Решительно поддерживаю переговоры на высшем уровне между Востоком и Западом. Личные контакты и переговоры всегда очень ценны. Я полагаю, что нынешнее международное положение сулит надежду на достаточно удовлетворительный исход таких переговоров. Я приветствую недавнее заявление премьер-министра Макмиллана о возможности заключения с Советским Союзом соглашения о ненападении.

Самым важным является сейчас укрепление сил мира. Мы должны принять решение жить в мире... Даже если мы все не можем быть одного мнения по идеологическим и другим подобным вопросам, самое главное заключается в том, чтобы мы по меньшей мере понимали друг друга и поддерживали дружественные отношения».

Против полетов американских атомных бомбардировщиков над арабскими странами

БЕЙРУТ, 13 января. (ТАСС). Как сообщает газета «Аль-Ахбар», в ее редакцию поступают многочисленные письма от жителей различных районов Ливана, в которых содержатся протесты против полетов американских атомных бомбардировщиков над территориями арабских стран. Газета указывает также, что сообщение о планах создания американских военных баз на территории Ливана вызвало глубокое возмущение общественности страны.

«Аль-Ахбар» призывает правительство Ливана проводить политику позитивного нейтралитета и отказа от участия в военных блоках и пактах.

КРАТКИЕ СООБЩЕНИЯ

(•) В Париже состоялась сессия национального совета союза французских женщин, в работе которой принимали участие представители 90 департаментов Франции. Национальный совет решил усилить борьбу французских женщин против размещения ракетного оружия во Франции, за прекращение алжирской войны, против дорогостоящей жизни.

(•) 11 января в Бостоне (США) состоялся второй концерт советского скрипача Давида Когана в сопровождении бостонского симфонического оркестра. Концерт прошел с огромным успехом. После концерта все присутствовавшие долго время стоя аплодировали и многократно вызывали советского музыканта. Обозреватель газеты «Геральд Трибюн» Ирвин Колодин прислал новый блестящий русский артист. В газете «Ньюс» опубликована рецензия Сайреса Дергина, который заявляет: Леонид Коган, несомненно займет место в сравнительно небольшой по выдающейся группе скрипачей, которые являются подлинными большими артистами.

(•) По данным национального института статистики и экономических исследований в январе текущего года во Франции произошло дальнейшее повышение цен на 11 видов продуктов питания. По сравнению с январем 1957 года цены на мясо выросли на 12—14 процентов, на яйца—на 46 процентов, на картофель—на 28 процентов и т. д.

(•) Председатель кабинета министров КНДР Ким Ир Сен пригласил Председателя Совета Министров Румынской Народной Республики Ким Стойка посетить КНДР. Ким Стойка принял приглашение.

(ТАСС).

13 января.

„Я убежден в стремлении русского народа к миру"

НЬЮ-ЙОРК, (ТАСС). Газета «Чикаго дейли ньюс» опубликовала беседу с известным американским фальсификатором Сайрусом Итоном. По его мнению, пишет газета, какая, по его мнению, проблема является важнейшей для современности, Итон ответил: «Нахождение способа жить в мире с Россией». «Мы заблуждаемся,—заявил Итон,—если думаем, что коммунизм в России и Китае рухнет. К сожалению, такого мнения придерживались многие в Соединенных Штатах на протяжении 40 лет.

Последние 12 лет, — продолжал он,—мы ведем холодную войну против России в военной и политической областях, в области культуры, дипломатии и идеологии.

12 лет назад мы не желали вести переговоры с русскими, ибо считали, что настолько превосходим их в области оружия, что нам незачем вести переговоры. Затем, когда русские начали накапливать вооружения, мы заявили, что не можем вести переговоры, ибо они готовятся к войне, и мы не можем им доверять.

Теперь мы находимся на новом этапе. Мы не хотим вести переговоры, заявляя, что русские опередили нас и что нельзя вести переговоры с позиции слабости».

Итон отметил, что эти «12 лет безумия» привели лишь к падению престижа США даже в странах участниках НАТО.

«Трагично также то,—сказал он,—что, пытаясь обеспечить нашу безопасность, мы постепенно теряем наши свободы внутри страны».

Итон указал, что на него «произвели колоссальное впечатление» достижения Советского Союза и Китайской Народной Республики в области промышленности.

«Я убежден, — подчеркнул в заключение Итон,—в стремлении русского народа к миру. Русские делают предложения о мире, а мы игнорируем их.

Характеризуя взгляды Сайреса Итона, «Чикаго дейли ньюс» пишет, что, «по его мнению, вина за созданием положение в значительной степени лежит на Соединенных Штатах. Мы выступаем как агрессор в холодной войне.

Он хочет, чтобы наша страна сделала теперь первый шаг на пути к установлению мира. Он стоит за отказ от политики устрашения, за отказ от наших баз НАТО и за то, чтобы мы и другими путями на деле претворяли в жизнь наши заявления о мирных намерениях».

В поисках выхода из финансового тупика...

ПАРИЖ, 13 января. (ТАСС). На Парижа в Соединенные Штаты выехала французская делегация, возглавляемая Жаном Монне, которой поручено вести переговоры о получении займов.

В связи с новым обращением Франции за иностранными займами парижская печать указывает на то, что страна переживает сейчас серьезные финансово-экономические затруднения. Последствия суэцкой авантюры, не прекращавшаяся война в Алжире (которая отвлекает от созидательного труда несколько сот тысяч человек и обходится Франции ежедневно в 2 млрд. франков), бодящие военные расходы в соответствии с планами НАТО поставили французские финансы на грань полного расстройства.

Дефицит государственного бюджета в 1957 году составил свыше 950 млрд. франков. Государственный долг Франции, по некоторым данным, достиг невиданной цифры в 7.000 млрд. франков, приняв 1/3 этой суммы подлежит срочному возврату.

Французская буржуазная газета «Фигаро» подчеркивает, что непрекращающаяся инфляция (сейчас в обращении находится бумажных денег на сумму в три с лишним триллиона франков) «оказывает разрушающее действие на финансы».

Хронический дефицит переживает также внешняя торговля страны. По оценке ряда экспертов этот дефицит превышает 500 млрд. франков. Золотые и долларовые запасы Франции практически истощены.

Стремясь выпутаться из финансового кризиса, подрывающего экономику страны, французское правительство пошло на значительное сокращение гражданских расходов в бюджете 1958 года, на увеличение налогов, а также вынуждено пробиться на новые кредитные займы. В последнее время в печати указывалось на то, что Франция пытается получить заем в Соединенных Штатах и в Западной Германии. Как писала недавно газета «Эко», правительство лихорадочно ищет возможности получить кредиты в международном валютном фонде и других финансовых организациях. Но это крайне сложно, так как Франция уже задолжала этим организациям.

Как сообщает агентство Франс Пресс, делегация Монне во время переговоров в США намеревается получить если не заем, то хотя бы отсрочку в уплате 3-го и 4-го взноса в международный валютный фонд — около 130 млн. долларов. (Как известно, два первых взноса по просьбе Франции были отсрочены в 1956—1957 годах). С такой же просьбой об отсрочке платежей Франция обращается и в экспортно-импортный банк (около 100 млн. долларов). Агентство сообщает также, что европейский платежный союз поступила просьба Франции о временной помощи, которую союз, однако, еще не рассматривал.

Комментируя поездку французской финансовой делегации в Вашингтон и Нью-Йорк, обозреватели ряда органов французской печати считают, что Франции будет нелегко получить новые займы, к тому же они явятся лишь временной отсрочкой, но не выходом из создавшегося финансового тупика.

Нажим США на правительство Таиланда

БАНГКОК, 13 января, (ТАСС). Как сообщает газета «Кватиса», Соединенные Штаты Америки оказывают давление на недавно сформированное правительство Таиланда, добиваясь его реорганизации. США, в частности, требуют удаления из состава кабинета «неугодных» лиц, в том числе министра без портфеля Тиен Бурираца, который выступил за проведение Таиландом политики нейтралитета и установление дипломатических отношений с Китайской Народной Республикой. Как указывает газета, Соединенные Штаты намеревались использовать оказание «помощи» Таиланду в случае, если планируемая реорганизация не будет проведена.

Корейская Народно-Демократическая Республика. Пхеньян. Одной из крупнейших столичных новостроек является Пхеньянский текстильный комбинат. Его сооружение ведется с помощью Советского Союза.

На снимке: в цехе выпуска готовой продукции.

Фото Центрального телеграфного агентства КНДР.

Молодежь КНДР активно борется за подъем сельского хозяйства

ПХЕНЬЯН, (ТАСС). Организации союза демократической молодежи Кореи и сельская молодежь, пишет в газете «Нодон синмун» председатель центрального комитета союза демократической молодежи Кореи Пак Ен Гуя, являются большой силой в борьбе за крутой под'ем сельского хозяйства.

Активно борясь за выполнение решений пленума центрального комитета трудовой партии Кореи, состоявшегося в 1956 году, молодежь сельских районов республики изыскивает и мобилизует неиспользованные резервы увеличения сельскохозяйственных угодий. В прошлом году молодежь менее чем в шесть месяцев подняла 14 тыс. тембо (1 тембо равен 0,9 га) заброшенных и целинных земель. В строительстве ирригационных сооружений молодыми трудениками сельского хозяйства выработано 2.800 тысяч кубометров земли, в результате было более 8 тысяч тембо были превращены в поливные поля, дающие более высокий и стабильный урожай. До конца октября прошлого года при активном участии сельской молодежи посадены были полнято или посеяны 39 тыс. тембо земли.

Пак Ен Гуя пишет, что сельская молодежь идет также в первых рядах борцов за внедрение в сельскохозяйственное производство передовой агротехники, активно участвует в культурном строительстве в деревне. В настоящее время в стране насчитывается более 7 тысяч агротехнических кружков и молодежных сельскохозяйственных школ, охватывающих 100 тысяч представителей сельской молодежи.

Растет добыча угля

ПЕКИН. (ТАСС). Как сообщает агентство Синьхуа, добыча каменного угля в Китае в текущем году достигнет более 150 млн тонн, т. е. на 16,1 проц. больше, чем в прошлом году.

В 1957 году в стране было добыто более 120 млн. тонн угля, т. е. на 5,7 проц. больше, чем было запланировано, и в два с лишним раза больше, чем добывалось угля в Китае до освобождения.

В 1958 году в КНР начнется строительство 133 новых шахт проектной мощностью более 29 миллионов тонн угля. Об'ем добычи угля и масштабы строительства шахт в этом году будут рекордными во всей истории Китая.

Для удовлетворения потребностей в угле сельских районов в текущем году большое развитие получат мелкие шахты, находящиеся в ведении сельскохозяйственных производственных кооперативов или кустарных производственных кооперативов. В государственном плане добычи угля на 1958 год намечено увеличить добычу угля на мелких шахтах до 8 миллионов тонн, что на 30 проц. больше, чем было добыто в прошлом году.

У НАШИХ ДРУЗЕЙ

Машиностроение Чехословакии

ПРАГА. (ТАСС). Одной из важнейших отраслей чехословацкой промышленности является тяжелое машиностроение. Чехословакия производит современное оборудование для металлургической, химической, машиностроительной, пищевой и других отраслей промышленности.

1957 год был годом дальнейшего роста тяжелого машиностроения. Например в прошлом году было выпущено оборудования для металлургических заводов на 19 процентов, а оборудования для цементных заводов — 53,4 процента больше чем в 1956 году. В два с лишним раза увеличилось производство дорожных машин.

Особое место в машиностроительной промышленности Чехословакии занимает станкостроение. В 1957 году предприятиями тяжелого машиностроения выпущено 20 111 металлообрабатывающих станков или на 10,7 процента больше, чем в 1956 году. Увеличилось производство паровозов, энергопоездов, пассажирских вагонов

Значительная часть продукции тяжелого машиностроения экспортируется. Чехословакия машины поставляется в 90 стран мира. Экспорт машин занимает свыше 40 процентов во внешнеторговом балансе страны. С 1945 года в зарубежные страны вывезено, в частности: свыше 60 тысяч металлообрабатывающих станков. В течение 1957 года экспорт машин возрос на 27 процентов.

Машины чехословацкого производства обладают хорошими качествами, экономичностью, высокой производительностью.

Введение в Китае „правил прописки населения"

ПЕКИН. (ТАСС). Как передает агентство Синьхуа, в печати опубликован Указ Председателя КНР Мао Цзэ-дуна о введении в стране «правил прописки населения».

Газета «Жэньминьжибао» в передовой статье отмечает, что эти правила имеют важное значение для строительства социализма, гарантии гражданских прав и интересов и защиты общественного порядка.

Почта „Красного Севера"

В редакцию ежедневно поступают письма от трудящихся с сообщениями как коллективы предприятий, колхозов, МТС и отдельные рабочие и колхозники трудятся в первые дни нового года. Так, например, А. В. Богданов из Тотемского района.

— Коллектив Пятовского лесопункта, включившись в соревнование за успешное выполнение плана лесозаготовок, взял на себя повышенное социалистическое обязательство и решил в первом квартале дать стране не 34 тысячи кубометров древесины, а 36 тысяч кубометров. На нижний склад беспрерывно подвозят древесину, заготовленную бригадами тт. Федотовского, Комарова, Силинского Все бригады перевыполняют сменные задания.

М. Попов из г. Великого Устюга сообщает, что коллектив корпусно-сварочного цеха судостроительно-судоремонтного завода тепло проводил на заслуженный отдых котельщика Михаила Александровича Ураева, отдавшего производству сорок три года своей жизни. Знатному работнику вручен ценный подарок.

Инвалид Отечественной войны П. И. Пахомов из Никольского района от всего сердца благодарит областной отдел социального обеспечения и коллектив вологодской протезной мастерской за внимательное, за хорошо изготовленный протез.

Е. Л. Никулина из г. Вологды пишет, что не плохо бы по примеру других городов вывесить на остановках расписание движения автобусов. Это значительно бы экономило время у пассажиров.

Рабочие Бабушинского лесопромхоза Федоров, Маланин и другие писали в редакцию, что в красном уголке не ведется политико-воспитательная работа. Председатель областного комитета профсоюза лесной, бумажной и деревообрабатывающей промышленности Степанов сообщил, что красный уголок приведен в надлежащий вид, рабочкому выделены гармошки, термостереогитарегитара для разучивания, выписаны газеты и журналы, выдана литература. Намечено прочитать несколько лекций и провести беседы с лесозаготовителями.

Волчица раздавила автомашиной

Шофер Лежского лесопункта Мошенского леспромхоза А. Шихов выехал в очередной рейс за хлыстами. Недалеко от железнодорожной станции Лежи он обнаружил волка. Самотам фар водитель ослепил хищника, который попытался бежать по дороге. Погоня продолжалась недолго. Зверь был настигнут машиной.

Шофер Шихов привез в гараж задавленную волчицу. За уничтожение хищника он получил 600 рублей.

И. ШИХОВ,
механик гаража.

В ДОМЕ ПОЛИТИЧЕСКОГО ПРОСВЕЩЕНИЯ

16 января в 18 час. 15 мин. для самостоятельно изучающих историю КПСС кружок секретаря обкома коммунистической партии за осуществление ленинского плана строительства социализма и коммунизма состоится лекция: **«Ленинская программа и борьба за социалистическую индустриализацию страны»**. Лектор ТЕ. Власов.

* * *

16 января в 18 час. 15 мин. для учителей начальных классов и воспитателей детских садов—лекция **«Ленинский план построения социализма в СССР»**. Лектор ГК КПСС тов. Фролов.

* * *

17 января в 18 час. 15 мин. для самостоятельно изучающих экономику предприятий—лекция: **«Планирование производственно-хозяйственной деятельности промышленных предприятий»**. Лектор тов. Дымов.

ПОГОДА

По сведениям Вологодской аэрологической станции в период с 15 по 17 января в нашей области ожидается облачная с прояснениями погода, местами снег. Ветер переменных направлений, слабый до умеренного. Температура ночью 3—8, днем 1—5 градусов мороза.

Редактор К. А. ЧЕРНАКОВ.

ОБЛПРАМТЕАТР
16 января
«ПУРГА»

КИНОТЕАТР им ТОРЬКОГО
БОЛЬШОЙ ЗАЛ
«ЛАСТОЧКА»
МАЛЫЙ ЗАЛ
«АЛЕКСАНДР МАТРОСОВ»

КИНОТЕАТР «ИСКРА»
Сегодня и ежедневно
новый цветной
художественный фильм
«КАПИТАН ИЗ КЕЛЬНА»
Начало сеансов в 11-15, 13-30, 15-45, 18, 20-10 и 22-10.

КИНОТЕАТР «РОДИНА»
с 13 января и ежедневно
на всех киносеансах
новый художественный фильм
«ДВЕ ПОБЕДЫ»

Управление снабжения и сбыта при Вологодском облисполкоме доводит до сведения покупателей, постоянников и плательщиков реклама на 1958 год:
спецсуммы счет № 457210
расчетный счет № 56372
в горуправлении госбанка гор. Вологды.
Облснабсбыт.

АРТЕЛЬ «СЕВЕРНЫЙ КУСТАРЬ»
ПРИНИМАЕТ ЗАКАЗЫ
всевозможную ОБУВЬ:
кожаную резиновую, валяную спортивную. З-чная обувь из материала артели. Срок исполнения двух недель. Принимаются во всех отделениях.

Вновь созданный ДОМ-МУЗЕЙ «Революционная деятельность большевиков в Вологодской ссылке» открыт ежедневно, кроме понедельника, с 12 до 17 часов. Вход бесплатный При музейном доме организован прокат обмундирования для экспозиции. Адрес: г. Вологда, Жаворонки, д. 1, тел. 10-33.

Тиханова Ирина Федоровна, проживающая в г. Вологде, ул. Некрасова № 32, кв. 5, возбуждает иск о расторжении брака с Тихановым Владимиром Ивановичем.
Дело подлежит рассмотрению в народном областном суде.

АДРЕС РЕДАКЦИИ: г. Вологда ул. Урицкого в 2 ТЕЛЕФОНЫ: редактор — 1-92, зам. редактора—14-67, отв. секретарь — 14-65, секретариат—5-81. ОТДЕЛЫ: партийной жизни — 1-32 пропаганды марксизма ленинизма — 3-28 ВЗО товина, промышленности и транспорта — 3-45, сельскохозяйственный — 3-28, культуры — 14-66, писем и рабселькоров — 23, местной информации и советского строительства — 14-68, бухгалтерия и прием об'явлений — 15-58, типография — 5-31.

ГЕ—01019

Областная типография, г. Вологда, ул. К. Маркса, 70.

Зак. № 53