ГОД ИЗДАНИЯ XXXIX

ПРОЛЕТАРИИ ВСЕХ СТРАН, СОЕДИНЯЙТЕСЬ!

КРАСНЫЙ СЕВЕР

ОРГАН ВОЛОГОДСКОГО ОБЛАСТНОГО И ГОРОДСКОГО КОМИТЕТОВ КОММУНИСТИЧЕСКОЙ ПАРТИИ СОВЕТСКОГО СОЮЗА, ОБЛАСТНОГО И ГОРОДСКОГО СОВЕТОВ ДЕПУТАТОВ ТРУДЯЩИХСЯ

№ 72 (11583) | Пятница, 12 апреля 1957 года | ЦЕНА 20 КОП.

Советские люди горячо поддерживают мероприятия партии и правительства в отношении государственных займов

Советский народ единодушно одобряет предложение, высказанное тов. Н. С. Хрущевым от имени Центрального Комитета КПСС и Советского правительства относительно государственных займов поддержанное рабочими и служащими завода «Красное Сормово», Горьковского автомобильного завода, а также участниками совещания работников сельского хозяйства Горьковской, Арзамасской, Кировской областей, Марийской, Мордовской и Чувашской автономных республик РСФСР.

Колхозники, работники совхозов и МТС, представители интеллигенции обсуждая это предложение, заявляют, что прекращение выпуска займов и отсрочка погашения облигаций ранее выпущенных займов—государственно целесообразная мера, отвечающая интересам народа.

КОЛХОЗНЫЙ ПОЧТАЛЬОН

В стороне от железной дороги, от широких водных магистралей, от бойкого тракта раскинулись в нашей области десятки, сотни деревень и поселков. Ведет к ним порой лишь небойкий проселок. Но всякий день на нем можно увидеть человека с сумкой на ремне, набитой письмами, газетами, журналами.

Какая бы ни была погода: метель или дождь, мороз или распутица, идет почтальон от одного дома к другому. Он знает: его ждут, ведь в сумке у него—желанные весточки от друзей и близких, газеты журналы, рассказывающие о событиях в родной стране и за ее рубежами, книги и брошюры, несущие в колхозную семью знания.

Встречают почтальона как дорогого гостя, с ним советуются, спрашивают о новостях. Один просит доставить в отделение связи посылку, другой—принять плату за радиоприемник, третий—отправить телеграмму... Да мало ли найдется у сельского жителя дел, в решении которых необходима помощь почтальона!

Как человеку всякой другой профессии, почтальону нужны и инициатива, и энергия, и чуткость и аккуратность. Это не техническая, а живая, интересная работа с людьми и для людей, направленная на лучшее удовлетворение их насущных потребностей.

От того, насколько глубоко почтальон изучил свой участок, его жителей, зависит успех работы, своевременность и безошибочность доставки корреспонденции, выполнение плана распространения периодической печати.

В области около двух тысяч колхозных почтальонов. Большинство их завоевало уважение и доверие населения. 1140 колхозных почтальонов в 1956 году за выслугу лет и безупречный труд получили премиальное вознаграждение.

Многие из почтальонов отдали полюбившемуся им делу десятки лет жизни. Отлично знают, например, в колхозе «Прилив», Сокольского района, скромного, отзывчивого Григория Алексеевича Ефимова, обслуживающего членов сельхозартели не первый десяток лет. Он умеет помочь каждому человеку, стремится всегда без задержки доставить адресату письмо, газету, выписать то, что хотелось бы иметь той или иной семье.

К числу образцовых почтальонов, соблюдающих контрольные сроки доставки корреспонденции, успешно распространяющих периодическую печать по подписке и розничной продаже, относятся Аполлинария Ивановна Карабанова, двадцать лет работающая в колхозе «Сталинский призыв», Чебсарского района, Анна Ивановна Комарова, обслуживающая сельхозартель имени Молотова, Тарногского района, Порфирий Яковлевич Лапин из колхоза «Заря», Вологодского района, и многие другие.

Отрадно то, что среди почтальонов все больше становится хорошо грамотных людей. Это позволяет еще шире ставить вопрос о повышении культуры обслуживания населения, более умелом распространении периодической печати, художественной и политической литературы.

К сожалению, в ряде районов—Биряковском, Вашкинском, Кирилловском, Усть-Алексеевском—правления колхозов уделяют еще недостаточно внимания подбору почтальонов, выделяют неграмотных, престарелых людей или несовершеннолетних подростков, которым трудно справиться с поставленной перед ними задачей.

Все еще мало внимания колхозным почтальонам уделяется на местах, в отделениях связи и районных конторах. Слаба воспитательная работа среди них. Не обобщается опыт лучших работников, не передается остальным. Почтальоны даже в пределах одного района плохо осведомлены о работе друг друга, их редко собирают вместе, хотя потребность в таких встречах большая.

Большую пользу, по единодушному отзыву его участников, принесло совещание по обмену опытом почтальонов Вологодского района, устроенное почтово-телеграфной конторой. Сельские почтальоны рассказали на нем о своей работе, нуждах, трудностях, с которыми приходится сталкиваться, поделились опытом. Такие встречи следует проводить почаще и во всех районах. Это, несомненно, будет способствовать улучшению обслуживания населения, изжитию недостатков. А их все еще много. Нередко можно услышать справедливую жалобу трудящихся на задержку доставки почты, нежелание считаться с запросами населения.

Это о вас, Анастасия Ивановна Козлова из Норобовского отделения связи Вологодского района, говорят члены сельхозартели «Новая жизнь», о вас, Зоя Михайловна Зязина из отделения связи Подлесное, с горечью рассказывают в сельхозартели «Родина», что вы плохо обслуживаете тружеников села. Много жалоб поступает на почтальонов Никольского района.

Все это свидетельствует о том, что и районные конторы и сельские отделения связи, и правления колхозов недостаточно контролируют и направляют деятельность почтальонов, не прививают им чувства ответственности за доверенное дело, не организуют учебу кадров. Между тем, вопрос о том, чтобы почтальоны систематически повышали свой общеобразовательный уровень и профессиональные знания, является насущным вопросом, решение которого будет стимулом дальнейшего улучшения обслуживания населения.

Следует сказать, что не всегда еще отделения связи, отдел почтовой связи областного управления чутко относятся к нуждам почтальонов, своевременно обеспечивают их всем необходимым.

Близится весенний сев, одна из самых страдных пор в деревне. Не могут остаться от нее в стороне и почтальоны. Их долг—организовать доставку газет, журналов, корреспонденции непосредственно в бригады, на поля, что значительно облегчит работу агитаторов, чтецов, беседчиков, будет способствовать росту производственной активности колхозников.

Хорошо, культурно обслуживать жителей села, добиваться вручения адресату каждой корреспонденции, газеты, журнала, телеграммы, того, чтобы не было семьи не выписывающей газету,—почетная обязанность колхозных почтальонов.

В обкоме КПСС и облисполкоме

Об итогах социалистического соревнования районов, МТС, колхозов и совхозов области по надою молока за март 1957 года

Обком КПСС и облисполком рассмотрели итоги социалистического соревнования районов, машинно-тракторных станций, колхозов и совхозов области по надою молока за март 1957 года.

1. За наивысший прирост молочной продуктивности за март 1957 года против марта прошлого года:

ПО ЦЕНТРАЛЬНОЙ ЗОНЕ:

1. Переходящее Красное знамя оставлено за **Лежским районом** (секретарь райкома КПСС тов. **Величутин Д. Ф.**, председатель райисполкома тов. **Белов Д. А.**), увеличившим надой молока в колхозах на 73 килограмма, при среднем надое 155 килограммов молока от коровы.

2. Переходящее Красное знамя оставлено за **Лежской МТС**, Лежского района (директор МТС тов. **Ручьев П. И.**, секретарь РК КПСС по зоне тов. **Васильев И. А.**, главный зоотехник тов. **Архиповская А. В.**), добившейся увеличения надоя молока в колхозах на 75 килограммов при среднем надое 164 килограмма молока от коровы.

3. Переходящее Красное знамя оставлено за **колхозом «Память Ленина»**, Грязовецкого района (председатель т. **Герштейн В. А.**, секретарь парторганизации тов. **Зорин А. П.**, зоотехник тов. **Плотников П. П.**), увеличившим надой на 225 килограммов при среднем надое 378 килограммов молока от коровы.

ПО ВОСТОЧНОЙ ЗОНЕ:

1. Переходящее Красное знамя оставлено за **Бабушкинским районом** (секретарь райкома КПСС тов. **Ершов А. Е.**, председатель райисполкома тов. **Пахомков А. В.**), увеличившим надой молока в колхозах на 31 килограмм, при среднем надое 157 килограммов от коровы.

2. Присуждено переходящее Красное знамя **Тимановской МТС**, Бабушкинского района (директор МТС тов. **Кравцов И. И.**, секретарь райкома КПСС по зоне т. **Власов А. П.**, главный зоотехник тов. **Игнатов В. А.**), увеличившей надой по колхозам зоны на 50 килограммов, при среднем надое 182 килограмма молока от коровы.

3. Переходящее Красное знамя оставлено за **колхозом имени Сталина**, Тотемского района (председатель тов. **Неклюдов В. А.**, секретарь парторганизации тов. **Цыкин Ф. Ф.**, зоотехник тов. **Яковлева Н. А.**), увеличившим надой на 100 килограммов, при среднем надое 205 килограммов молока от коровы.

ПО СЕВЕРО-ЗАПАДНОЙ ЗОНЕ:

1. Переходящее Красное знамя оставлено за **Бабаевским районом** (секретарь райкома КПСС тов. **Игнатьевский С. Т.**, председатель райисполкома тов. **Балашов Д. А.**), увеличившим надой молока в колхозах на 85 килограммов, при среднем надое 172 килограмма от коровы.

2. Переходящее Красное знамя оставлено за **Бабаевской МТС** (директор МТС тов. **Шемоняков Н. К.**, секретарь райкома КПСС по зоне тов. **Мезенев А. В.**, главный зоотехник тов. **Клопов В. В.**), добившейся увеличения надоя по колхозам зоны на 85 килограммов при среднем надое 172 килограмма от коровы.

3. Присуждено переходящее Красное знамя **колхозу им. Хрущева**, Кадуйского района (председатель тов. **Шевченко Н. К.**, секретарь парторганизации тов. **Соколов П. Н.**, зоотехник тов. **Ведрова Н. А.**), увеличившему надой на 133 килограмма, при среднем надое 212 килограммов молока от коровы.

2. За наибольший надой молока от одной коровы в марте 1957 года:

ПО ЦЕНТРАЛЬНОЙ ЗОНЕ:

Переходящее Красное знамя оставить за **колхозом им. Ворошилова**, Грязовецкого района (председатель тов. **Саранский В. Ф.**, секретарь парторганизации тов. **Заводчиков П. И.**, зоотехник тов. **Лебедева А. Н.**), получившим по 286 килограммов молока от коровы, при увеличении надоя на 56 килограммов.

ПО ВОСТОЧНОЙ ЗОНЕ:

Переходящее Красное знамя оставить за **колхозом «Путь к коммунизму»**, Бабушкинского района (председатель тов. **Мальцев П. П.**, секретарь парторганизации тов. **Попеский Д. Ф.**), получившим по 232 килограмма молока от коровы, при увеличении надоя на 22 килограмма.

ПО СЕВЕРО-ЗАПАДНОЙ ЗОНЕ:

Присуждено переходящее Красное знамя **колхозу им. 13-й годовщины Октября**, Устюженского района (председатель тов. **Николаев А. М.**, секретарь парторганизации тов. **Зимин И. Е.**, зоотехник тов. **Королевков Г. Я.**), получившему по 284 килограмма молока от коровы.

ПО СОВХОЗАМ:

Переходящее Красное знамя передано **совхозу «Новое»**, Сокольского района (директор тов. **Сорокин А. А.**, зоотехник и секретарь парторганизации тов. **Вященко А. В.**), добившемуся надоя молока от коровы за март 326 килограммов.

Хорошие мысли

Во всех цехах Вологодского паровозо-вагоноремонтного завода прошли многолюдные собрания и митинги, посвященные обсуждению предложений тов. Н. С. Хрущева, высказанных от имени ЦК КПСС и Советского правительства по поводу займов. Коллектив предприятия единодушно одобряет намечаемые мероприятия и высказывается за их поддержку.

На митинге в токарно-механическом цехе № 2 токарь т. Рупышева заявила:

— Я от души поддерживаю предложение тов. Хрущева о прекращении с 1958 года подписки на заем, о прекращении выплаты выигрышей по займам, а также об отсрочке погашения займов. Это — хорошие мысли! Все мы знаем, что народные деньги, которые останутся в распоряжении государства, не пропадут даром. Они пойдут на удовлетворение нужд трудящихся и, главным образом, на жилищное строительство, на строительство школ, больниц, родильных домов, детских яслей и садов. Пусть и впредь крепнет и расцветает наша Родина!

В резолюции, единогласно принятой на митинге, говорится:

«Мы, рабочие, инженерно-технические работники и служащие токарно-механического цеха № 2 ВПВРЗ, одобряем и поддерживаем мероприятия ЦК КПСС и Советского правительства, высказанные Первым секретарем ЦК КПСС тов. Н. С. Хрущевым о прекращении с 1958 года подписки на заем, о прекращении выплаты выигрышей по займам, а также об отсрочке погашения займов.

Одновременно одобряем предложение о сокращении суммы подписки на заем в 1957 году до 12 миллиардов рублей вместо 34,5 миллиарда рублей фактической подписки в 1956 году».

Н. КЛЮЕВ,
секретарь парткома Вологодского паровозо-вагоноремонтного завода.

В интересах государства и народа

Вчера коллектив Вологодского паровозного депо обсуждал предложения Первого секретаря ЦК КПСС тов. Н. С. Хрущева о прекращении с 1958 года подписки на заем, о прекращении выплаты выигрышей по займам, а также об отсрочке погашения займов на 20—25 лет и проведении в 1957 году последней подписки на заем в сумме 12 миллиардов рублей вместо 34,5 миллиарда рублей фактической подписки в 1956 году.

На митинге рабочих цеха эксплуатации выступил помощник машиниста т. Ганичев. Он сказал:

— По примеру горьковчан я предлагаю одобрить намечаемые Центральным Комитетом нашей партии и Советским правительством мероприятия относительно займов. Это — хорошие мероприятия, направленные на дальнейшее укрепление нашего государства. На предложение тов. Хрущева я призываю вас, товарищи паровозники, ответить новыми трудовыми успехами по выполнению обязательств в предоктябрьском соревновании.

Помощник машиниста т. Баронов говорил о том, что имеющиеся в распоряжении нашего государства деньги от прошлых займов будут израсходованы на дальнейшее экономическое развитие страны и поднятие жизненного уровня и культуры советского народа.

— Выгодным для нас, трудящихся, является также и то, — заявил в заключение т. Баронов, — что впредь, с 1958 года, мы не будем подписываться на займы. Значит, деньги, которые мы отдавали бы взаймы государству, теперь будут оставаться в семейном бюджете. А если это так, то наше материальное положение еще улучшится.

Паровозники Вологодского депо единодушно одобряют предложения тов. Н. С. Хрущева, сознавая, что проведение в жизнь мероприятий партии и правительства относительно займов будет способствовать укреплению экономики нашей Родины и повышению жизненного уровня советского народа.

Слово текстильщиков

Текстильщики Вологодского льнокомбината с огромным интересом прочитали в газетах речь тов. Н. С. Хрущева в г. Горьком 8 апреля, в которой он от имени ЦК КПСС и Советского правительства внес предложение о прекращении выпуска займов.

Вчера на предприятии прошли митинги, посвященные обсуждению этого вопроса. На ткацком производстве с раз'яснением речи и предложений тов. Хрущева перед рабочими своих смен выступили мастера тт. Анкудимова и Рыжкова. Среди ткачих нашлось много желающих высказать свои мысли.

Лучшая производственница Капитолина Соболева сказала:

— Я поддерживаю предложение Н. С. Хрущева о прекращении с 1958 года подписки на заем и прекращении выплаты выигрышей, а также об отсрочке погашения займов на 20—25 лет. Целиком согласна и с тем, чтобы в нынешнем году провести подписку на заем в сумме 12 миллиардов рублей, а не на 26 миллиардов, как намечалось раньше. Если такое решение будет принято, я с удовольствием в последний раз подпишусь на двухнедельный заработок и призываю всех вас поступить так же!

Рассказав о том, какую огромную роль сыграли советские займы в строительстве коммунизма, помощник мастера Елена Друшлевская сказала:

— Никита Сергеевич Хрущев внес правильное предложение. Упразднение займов действительно выгодно и государству и народу. От этого наша страна будет еще сильнее и богаче, а раз так, то и мы будем жить еще лучше.

За поддержку предложения тов. Хрущева высказались выступившие на митинге помощники мастеров ткацкого производства тт. Береснев и Кесарева, ткачиха Данилова и другие.

Ткачи единодушно приняли резолюцию, в которой одобряют мероприятия Коммунистической партии и Советского правительства относительно займов.

Н. ДЫМОВ.

У вологодских швейников

Закончилась работа в дневной смене. Коллектив Вологодской швейной фабрики № 1 собрался на митинг.

Открывая митинг, директор фабрики тов. Иванов говорит:

— В достижении всемирно-исторических успехов советского народа большую роль сыграли займы. Но, как сказал товарищ Хрущев, они не могут существовать вечно. Советуясь с рабочими, колхозниками, служащими и интеллигенцией, Никита Сергеевич предлагает с 1958 года прекратить выпуск займов и отсрочить выплату по ним. Это будет выгодно и для государства и для народа. Будет крепнуть наше социалистическое государство, в процветании которого заинтересован каждый советский человек. Кроме того, каждый трудящийся получит и чисто материальный выигрыш.

Мотористка т. Тихомирова сказала:

— Я приветствую предложение, высказанное товарищем Хрущевым и одобренное рабочими и служащими завода «Красное Сормово» и Горьковского автомобильного завода, а также участниками совещания работников сельского хозяйства, состоявшегося в гор. Горьком. Мы, работницы фабрики, с большой радостью поможем нашему государству в великом деле коммунистического строительства и поднятии материального благосостояния советского народа.

Выступающих единодушно поддержали мастер Караванова, работницы Северова, Степанова, механик Шарапин и мастер цеха ширпотреба Самоедная.

Участники митинга приняли решение, в котором они горячо одобряют предложение, высказанное тов. Н. С. Хрущевым и поддержанное рабочими и служащими завода «Красное Сормово» и Горьковского автозавода о прекращении с 1958 года выпуска займов и отсрочке выплат по ним.

Б. ПОЛЯНСКИЙ.

Говорят металлурги

ЧЕРЕПОВЕЦ, 11 апреля. **(Наш соб. корр.)**. Во всех цехах металлургического завода состоялись многолюдные митинги, на которых рабочие и инженерно-технические работники единодушно поддерживали высказанные Н. С. Хрущевым и одобренные коллективами предприятий города Горького предложения о займе.

На митинге в доменном цехе десятник рудного двора т. Гаврилов сказал:

— Не раз мы давали деньги взаймы государству. На эти средства построены фабрики и заводы, дома культуры и другие учреждения культуры, поликлиники и больницы, поселки для рабочих на целине. Сейчас мы с готовностью поддерживаем предложение об отсрочке погашения займов с одновременным прекращением выпуска их с 1958 года. Это мероприятие одинаково выгодно и нам и государству.

Митинги состоялись в коксохимическом, кузнечно-котельном, железнодорожном цехах, на теплоэлектроцентрали и других участках производства. Всюду призыв горьковчан встречен с большим одобрением.

Еще лучше будем работать

Работники облпромстрахсовета единодушно поддерживают предложение о прекращении с 1958 года выпуска займов, о сокращении суммы подписки на заем в текущем году и прекращении тиражей ранее выпущенных займов.

Присутствующие на собрании с чувством глубокого удовлетворения встретили заявление Первого секретаря ЦК КПСС Н. С. Хрущева о том, что все средства от выпущенных займов пойдут на дальнейшее улучшение материального положения трудящихся нашей страны.

Выступающие заверили Коммунистическую партию и Советское правительство в том, что они будут еще лучше работать на благо любимой Родины.

П. ПОПОВ.

Реконструкция основной водной магистрали Голодной степи

КРЕСТЬЯНСКОЕ **(Ташкентская область)**, 11 апреля. (ТАСС). Развернулись работы по реконструкции старейшей водной магистрали Голодной степи — Кировского канала. Землеройные работы ведутся на 26-километровом участке, откуда возьмет начало центральный Голодностепский канал.

Строители взяли обязательство к 7 ноября закончить первую очередь реконструкции канала и вынуть свыше 10 миллионов кубометров грунта. После расширения его пропускная способность будет доведена до 450 кубометров воды в секунду— почти в два с половиной раза больше, чем теперь.

Прибытие в Москву Правительственно-партийной делегации Народной Республики Албании

11 апреля в Москву с дружественным визитом по приглашению Советского правительства и Центрального Комитета КПСС прибыла Правительственно-партийная делегация Народной Республики Албании.

С исключительной сердечностью и теплотой встретили москвичи представителей братского албанского народа. Улицы советской столицы, ведущие к Киевскому вокзалу, приняли в этот день праздничный вид. Встретить гостей на вокзале собрались рабочие и служащие московских предприятий, представители министерств, общественных организаций, члены дипломатического корпуса, сотрудники посольства Народной Республики Албании в Москве, советские и иностранные журналисты.

На вокзал прибыли товарищи Н. А. Булганин, Г. М. Маленков, А. И. Микоян, В. М. Молотов, Н. С. Хрущев, Д. Т. Шепилов, П. Н. Поспелов, Председатель Совета Министров РСФСР М. А. Яснов, министры СССР и другие официальные лица.

Поезд из Киева подходит к перрону. Руководители Советского правительства и Коммунистической партии сердечно приветствуют гостей, обмениваются с ними дружескими рукопожатиями.

В составе Правительственно-партийной делегации Народной Республики Албании—Председатель Совета Министров Мехмет Шеху (глава делегации), Первый Секретарь Центрального Комитета Албанской партии труда и член Президиума Народного Собрания Энвер Ходжа, первый заместитель Председателя Совета Министров Гого Нуши, первый заместитель Председателя Совета Министров и Председатель Государственной плановой комиссии Спиро Колека, Секретарь Центрального Комитета Албанской партии труда Рита Марко, Министр иностранных дел Бехар Штюла, Министр просвещения и культуры Рамиз Алия, Чрезвычайный и Полномочный Посол Народной Республики Албании в Советском Союзе Михаль Прифти.

В честь прибытия делегации на перроне вокзала был выстроен почетный караул и были исполнены государственные гимны народной Республики Албании и Советского Союза.

На перроне вокзала Председатель Совета Министров Народной Республики Албании Мехмет Шеху произнес речь, которую присутствующие встретили бурными аплодисментами.

Затем члены Правительственно-партийной делегации Народной Республики Албании и советские государственные деятели выходят на привокзальную площадь, где их сердечно приветствуют сотни москвичей, садятся в автомашины и направляются к центру города.

(ТАСС).

Мировой рекорд проходки шахтного ствола

Комплексная бригада по проходке вертикальных шахтных стволов строительно-проходческого управления № 7, работая на прохождении вентиляционного ствола строящейся шахты «Бутовка-Глубокая» в городе Макеевке, добилась в марте выдающихся успехов. Она прошла за месяц 241,1 погонного метра готового ствола и установила мировой рекорд прохождения шахтных вертикальных стволов.

Скоростную проходку возглавили главный инженер треста «Сталиншахтопроходка» Р. А. Тюркян и бригадир комплексной бригады Н. Тихонов. Большую помощь в скоростном прохождении ствола оказали шахтостроителям научные работники: начальник лаборатории специальных способов проходки стволов Всесоюзного научно-исследовательского института организации и механизации шахтного строительства доктор геолого-минералогических наук М. Н. Шкабара и инженеры института «Гидрошахтроймаш».

НА СНИМКЕ (слева направо): проходчик И. М. Федоров, инженер-конструктор И. Л. Раков, начальник скоростной проходки Р. А. Тюркян, проходчики И. Г. Павлюков, М. И. Гасюк, сменный инженер М. Д. Каландадзе и проходчики И. С. Волгич и Г. И. Тока.

Фото С. Гендельмана.
Фотохроника ТАСС.

Навстречу великому празднику

С каждым днем в стране ширится подготовка к 40-й годовщине Великого Октября. Достойно встретить всенародный праздник стремятся производственные коллективы, научные учреждения, творческие организации. Множатся успехи в социалистическом соревновании, создаются произведения, посвященные героическим страницам истории, достижениям Советского государства.

О важнейших политических событиях 1917 года напоминает московским пропагандистам и агитаторам ежемесячно обновляемый стенд — календарь в Доме политического просвещения МК и МГК КПСС. Сейчас над стендом — репродукция рисунка П. Васильева «В. И. Ленин на броневике у Финляндского вокзала» и дата «апрель 1917 года». Лаконичные записи рассказывают о приезде В. И. Ленина из эмиграции, о его знаменитых апрельских тезисах. Здесь же под стеклом отдельные тома сочинений В. И. Ленина, воспоминания о великом вожде, журнальные статьи.

Большая работа по подготовке юбилейных изданий проводится в союзных республиках. Институт истории партии при ЦК КП Казахстана наметил выпустить отдельными сборниками на казахском языке произведения В. И. Ленина о национальном вопросе, об Октябрьской социалистической революции. Совместно с институтом истории, археологии, этнографии Академии наук Казахской ССР создается документальный сборник «Победа Великой Октябрьской социалистической революции в Казахстане».

В Молдавской ССР вышли в свет на молдавском языке воспоминания академика Г. М. Кржижановского «Великий Ленин», в печати — работа кандидата исторических наук Н. Березнякова «Борьба трудящихся Бессарабии против интервенции в 1917—1920 годах» и книга И. Дыкова «Хроника революционных событий в Бессарабии в 1917 году».

Вечер, посвященный подготовке к 40-летию Октября, проведен в клубе Копачевского сельсовета Холмогорского района, Архангельской области. Колхозники сельхозартелей «Путь к коммунизму» и «Новая жизнь», механизаторы и представители сельской интеллигенции прослушали рассказы участников исторических событий 1917 года 76-летнего М. Я. Кудрявина — бывшего питерского рабочего, слушавшего выступления Ленина, А. А. Рудакова — бывшего солдата Волынского полка и бывшего шофера бронемашины В. Я. Бутакова, участвовавшего в штурме Зимнего.

Вопрос о подготовке к празднику обсудил на своей творческой конференции коллектив Украинской студии хроникально-документальных фильмов.

Новые спектакли готовятся в театрах страны. Винницкий областной музыкально-драматический театр уже показал зрителям пьесу местного драматурга Н. Зарудного «Ночь и пламя», в которой рассказывается о героизме украинского народа в борьбе за установление Советской власти на Украине. Активно готовятся к юбилейным дням также театры Саратова, Владивостока и других городов.

В библиотеках и музеях оборудуются выставки, рассказывающие об установлении Советской власти в отдельных районах, о достижениях союзных, автономных республик и областей за годы Советской власти. Такие выставки уже открылись в Сталинабаде, Пензе, Виннице.

(ТАСС).

Пленум обкома ВЛКСМ

Состоялся очередной V пленум обкома комсомола. Пленум заслушал и обсудил доклад первого секретаря обкома ВЛКСМ тов. Б. З. Веселова «Об улучшении идейно-воспитательной работы комсомольских организаций среди молодежи». С докладом «Об итогах обмена комсомольских документов в областной комсомольской организации» выступил секретарь обкома ВЛКСМ тов. В. В. Аруев.

— За истекший период после XX с'езда КПСС, — говорит тов. Веселов, — областная комсомольская организация немало сделала для улучшения воспитания молодежи. Знаменательным событием в жизни многих студентов и молодых рабочих явилась их поездка на целину для уборки урожая. Сотни молодых вологжан за самоотверженный труд награждены значками и грамотами ЦК ВЛКСМ. Центральный комитет комсомола наградил почетной грамотой областную комсомольскую организацию.

Немало замечательных производственников среди молодых полеводов и животноводов, металлургов и железнодорожников, машиностроителей, текстильщиков, судостроителей, лесозаготовителей. Благодаря усилиям сотен и тысяч юношей и девушек область дала в прошлом году значительно больше молока, мяса, чугуна, леса и лесоматериалов, станков.

Работа в цехе, на животноводческой ферме, на лесной делянке приносит стране не только материальные блага, но и имеет огромное воспитательное значение для молодого человека: вырабатывает коллективизм, товарищество.

К сожалению, в трудовом воспитании юношей и девушек до сих пор имеется много недостатков. Нередко встречаются молодые люди, которые не хотят заниматься физическим трудом, под всякими предлогами избегают работы в колхозах, на предприятиях. Эти факты говорят и о больших пробелах в идеологической работе комсомольских организаций.

Беда в том, что некоторые комсомольские руководители не отрешились от штампа и формализма в воспитательной работе, мирятся с фактами иждивенчества со стороны отдельных молодых людей. Секретарь Череповецкого горкома ВЛКСМ тов. Корнилов рассказал на пленуме, что во многих комнатах общежития Череповецкого лесомеханического техникума грязно и неуютно. А жильцы — учащиеся техникума ждут, когда к ним кто-нибудь придет и наведет порядок.

Опытом организации лекционной работы поделилась заведующая отделом пропаганды и агитации Вологодского горкома ВЛКСМ тов. Маринова. Все выступавшие высказались против формализма в идеологической работе и поддержали секретаря комитета ВЛКСМ треста «Череповецметаллургстрой» тов. Цветкова, который говорил о разнообразии форм комсомольской работы.

Участники пленума подвергли критике работу культурно-просветительных учреждений области.

В истекшем году проведен обмен комсомольских билетов. Ряд комсомольских организаций заметно улучшил свою деятельность. Однако в Тотемском, Бабушкинском, Шольском и некоторых других районах обмен документов прошел неудовлетворительно, так как вся работа была перепоручена заведующим секторами учета.

По обсужденным вопросам пленум принял решения, направленные на улучшение деятельности комсомольских организаций. С речью перед комсомольскими активистами выступил секретарь обкома КПСС тов. А. А. Сталь.

В работе пленума приняли участие секретари обкома КПСС тт. И. С. Латунов и Б. В. Малинин, заведующий отделом парторганов обкома КПСС тов. А. Н. Смирнов.

На партсобрании института

В конце февраля областной комитет партии обсудил вопрос «О постановке учебной и воспитательной работы в Вологодском педагогическом институте». На днях состоялось собрание партийной организации института, на котором было обсуждено принятое постановление.

Докладчик, директор института тов. Н. М. Хохолков, подробно рассказал о постановлении обкома КПСС, о состоянии учебной и воспитательной работы. К сожалению, он очень мало говорил о недостатках в работе кафедр и дирекции.

Наиболее существенным недостатком является неудовлетворительная организация работы ученого совета, возглавляемого директором. На его заседаниях не ставились коренные вопросы учебной и научной работы, не было и достаточно принципиального их обсуждения. Принятые постановления слабо проверялись. Ученый совет почти не влиял на ход учебной и научной деятельности учебного заведения, не являлся центром научной мысли. Он слабо обобщал опыт работы кафедр и отдельных научных работников.

Мало интересовалась работой кафедр и дирекция института, ограничивая свое влияние преимущественно организационной стороной дела. Не случайно поэтому выпадали из поля зрения многих кафедр такие главные вопросы, как организация воспитательной работы со студентами, контроль за выполнением принятых планов.

Кафедра философии и политической экономии (зав. кафедрой доцент т. Елфимов) слабо организует научную деятельность. На кафедре пять кандидатов наук, но они не выпустили ни одной научной работы, ни одной более или менее обстоятельной журнальной статьи.

Коммунисты, выступавшие в прениях, затронули ряд важных вопросов, связанных с жизнью института, с деятельностью партийных организаций. Коммунисты тт. Наумкин и Бессонова говорили о работе кафедры педагогики. Один из серьезных недостатков в деятельности этой кафедры — частая сменяемость ее заведующих. Использование кадров на кафедре сообразуется не с научной целесообразностью, а со стремлением обеспечить каждого работника поручениями.

Коммунист т. Белых говорил о недостатках в постановке физкультурно-спортивной и оборонной работы среди студентов.

В результате ослабления воспитательной работы на историко-филологическом факультете имеют место факты недостойного поведения студентов.

Секретарь партбюро т. Кирьянов остановился на состоянии воспитания студентов, отметив, что деканы, заведующие кафедрами, факультетские парторганизации мало уделяют внимания индивидуальной работе со студентами.

Партийное собрание признало недостатки, указанные в решении бюро обкома КПСС, и наметило конкретные меры, направленные на улучшение учебно-воспитательной работы в институте.

П. ДЕМИЧЕВ.

В редакцию продолжают поступать статьи и заметки в связи с обсуждением тезисов доклада тов. Н. С. Хрущева. Трудящиеся области, одобряя тезисы, вносят ценные предложения, направленные на претворение в жизнь решений февральского Пленума ЦК КПСС.

НАРОД ОБСУЖДАЕТ ТЕЗИСЫ ДОКЛАДА тов. Н. С. ХРУЩЕВА

☆ ☆

ЗА РЕНТАБЕЛЬНОСТЬ В РАБОТЕ

Речники Вологодского районного управления хорошо понимают, что дальнейшее совершенствование организации управления промышленностью и строительством, создание экономических районов положительно скажется на работе транспорта.

Старший диспетчер т. Пластинин говорит:

— Сейчас нам приходится иметь дело с несколькими министерствами — отправителями грузов. Работники этих министерств редко бывают на местах и часто решают важные экономические вопросы с узковедомственных позиций. Это приводит к тому, что в прошлую навигацию, например, флот перевозил лес с Сухоны в Москву, а навстречу шел лес в судах из Топорни в Вологду.

Из Ленинграда водным путем перевозятся телеги в такие лесные районы нашей области, как Кичменгско - Городецкий, Никольский. Разве нельзя организовать их производство на месте? Создание в экономических районах Советов народного хозяйства устранит нерациональные перевозки, создаст предпосылки для лучшего использования флота.

Хотя в тезисах доклада тов. Н. С. Хрущева и не предусматриваются новые формы организации управления транспортом, но речники вносят дельные предложения, направленные на повышение провозной способности флота, на удешевление административно - управленческого аппарата. Скажем, какой смысл иметь в области две параллельно-действующие родственные организации — районное управление и управление речного транспорта при облисполкоме? Эти организации следует об'единить.

При обсуждении тезисов речники вскрывают недостатки в работе транспорта, намечают пути их устранения. Капитан парохода «Изобретатель» т. Патюков сказал:

— Тезисы доклада касаются также внутренней жизни районного управления. В прошлую навигацию коллектив нашего судна выполнил план перевозок на 104 процента. Были возможности добиться лучших результатов, но диспетчера, работники районного управления порой руководили флотом непродуманно, поверхностно.

Речь идет о том, чтобы аппарат районного управления покончил с канцелярскими методами руководства, ближе стоял к жизни. В прошлую навигацию районное управление завысило себестоимость перевозок. Здесь в немалой степени сказались недостатки в планировании технико-экономических показателей транспортной работы.

Речники уверены, что претворение в жизнь мероприятий партии и правительства создаст все условия для более быстрого под'ема речного транспорта, для его рентабельной работы.

А. ПЕТРОВ.

Создать Совнархоз в Вологде

Север нашей страны богат лесом. Вологодская и Архангельская области, а также Коми АССР заготовляют десятки миллионов кубометров древесины. На этой территории много крупнейших лесопильных заводов, целлюлозно-бумажных комбинатов, строительных организаций и лесохимических предприятий.

Эти три административные района составляют крупный экономический район севера с широкой, разветвленной однотипной промышленностью.

Вдумываясь в опубликованные тезисы доклада тов. Н. С. Хрущева «О дальнейшем совершенствовании организации управления промышленностью и строительством», невольно приходишь к выводу, что на Севере необходим единый территориально-экономический центр — Совнархоз. В пользу такого вывода говорит и отдаленность разбросанных многих предприятий. Спорный вопрос о том, где должно находиться управление северного экономического района. По моему, таким местом может и должна стать Вологда. Дело в том, что этот город — крупный железнодорожный узел, он связан стальными путями как с большинством промышленных предприятий внутри района, так и с промышленными центрами страны, являющимися потребителями продукции Севера. Более того, в прошлом добрая половина северного экономического района составляла Вологодскую губернию.

В целях сокращения административно-управленческого аппарата на территории нашей области надо оставить только один лесозаготовительный комбинат вместо нынешних трех. Это даст не только экономию средств, но высвободит большое количество специалистов, которые могут быть использованы непосредственно на производстве. Для улучшения руководства стоило бы укрупнить леспромхозы. Например, в Тотемском районе два леспромхоза, их безболезненно можно об'единить в один, тем более, что они работают на однотипных лесовозных дорогах.

Лесные предприятия нашего района вывезут в течение года свыше 800 тысяч кубометров леса. Большая часть заготовляемой древесины должна подниматься вверх по Сухоне для предприятий Сокола. Но, как правило, за последние годы Северное пароходство с буксировкой леса не справляется, а из-за перегрузки нижние склады не справляются с переработкой древесины, что сдерживает лесозаготовки. Назрела потребность — часть заготовляемой древесины распиливать на месте и отправлять потребителям готовый лес. У нас такая возможность есть.

В трех километрах от Тотьмы на берегу Сухоны расположен лесопильный завод, который в недалеком прошлом давал в год по 70—80 тысяч кубометров пиломатериалов. Правда, за последние годы предприятие оказалось запущенным в связи с тем, что его почти ежегодно передавали из одного ведомства в другое. При небольших затратах можно быстро восстановить прежнюю производительность завода.

Не так давно в нашей области установилась неправильная практика, при которой от планирования заданий предприятиям союзного, республиканского и даже областного подчинения совершенно отстранены районные партийные и советские органы. Интересы государства в целях более широкого использования внутренних резервов требуют изменить эту практику и больше дать инициативы местным руководящим органам.

Я. ЗАВЬЯЛОВ,
секретарь Тотемского райкома КПСС.

Из-за ведомственных рогаток простаивает техника

На Вологодском льнокомбинате создана одна из крупнейших строек города Вологды. Но, несмотря на относительно большой об'ем строительных работ, она не имеет элементарного оборудования для изготовления деревянных конструкций и деталей. Обработка половых и обшивных досок, рам и дверей производится почти вручную, что удорожает стоимость и снижает качество.

По соседству с льнокомбинатом расположена другая стройка—мелькомбинат. Без особой производственной надобности туда завезено замечательное деревообделочное оборудование — четырехсторонний станок и комбинированная пила. Однако эти механизмы уже не один год стоят в сарае и не используются.

Строители льнокомбината не раз пытались договориться с мелькомбинатом о совместном, рациональном использовании оборудования, при этом предлагалось оснастить его необходимыми приспособлениями и фрезами. Оказывается, так сделать нельзя, так как строительство мелькомбината относится к другому ведомству.

Надо полагать, что немало неиспользуемого оборудования имеется и на других предприятиях города. Два с лишним года тому назад льнокомбинату главк заслал бетононасос, производительностью 20 кубометров в час. Стоимость его 67850 рублей. Однако на нашей стройке использовать этот мощный агрегат не представляется возможным. Мы много писали и напоминали главку о нецелесообразности содержания насоса в Вологде, тем более, что в нем, безусловно, где-то нуждаются. Но ответа так и не получили.

У нас на складе лежат не соответствующие мощности моторы и другое ценное оборудование. Реализовать его без разрешения главка нельзя, а разрешения не присылают.

Ведомственные рогатки в эксплуатации техники представляют одну из разновидностей расточительства и наносят большой вред народному хозяйству. Поэтому оперативное распределение технических ресурсов и сосредоточивание их на ведущих об'ектах является одной из первых и важных задач будущих Совнархозов. Такое мероприятие послужит мощным толчком к росту общественного производства.

А. СИТЕНЕВ,
экономист отдела капитального строительства Вологодского льнокомбината.

ОБЗОР ПЕЧАТИ

Все ли готово к весне?

В этом году рослятинцы борются за право участия на областной сельскохозяйственной выставке. А чтобы завоевать это право, надо получить высокий урожай, увеличить производство продуктов земледелия и животноводства.

Первой ступенью для достижения высоких урожаев является отличная подготовка к весеннему севу, проведение его в сжатые сроки и на высоком агротехническом уровне.

Все ли готово в колхозах Рослятинского района для организованного проведения весеннего сева? К сожалению, не все. В передовой статье за 17 марта районная газета «Знамя коммунизма» писала, что в нынешнем году колхозы на 86,2 процента обеспечили себя районированными семенами. «Но вследствие того, что многие руководители колхозов безответственно отнеслись к хранению, сортировке и подсушке семян, значительное количество их оказалось некондиционными. Как показала первая проверка контрольно-семенной лаборатории, по чистоте семян оказалось кондиционными 2,7 процента и по всхожести 14,4 процента из проверенных».

Неблагополучно обстоит дело и с подготовкой сельхозинвентаря. Во многих колхозах он не отремонтирован, и должных мер к этому не принимается. Не во всех колхозах имеются кузницы и подобраны кузнецы, а машинно-тракторные станции плохо помогают колхозам в ремонте конного инвентаря.

Казалось бы, такое состояние с подготовкой к весенне-полевым работам должно встревожить редакцию и заставить ее забить тревогу. Требовалось, чтобы вопросы ремонта сельхозинвентаря, изыскания и подработки семян, вывозки на поля навоза и завоза в колхозы минеральных удобрений не сходили со страниц районной газеты. Причем, ставить эти вопросы надо остро и глубоко.

А что же находит читатель? Как правило, газета ограничивается случайными материалами или мелкими информационными заметками: «Засыпали семена», «Вывозят навоз на поля», «Заготовляют золу». Она не рассказала ни об одном колхозе, который хорошо готовится к предстоящей весне — весне второго года шестой пятилетки. Не выступает она и с критическими материалами.

На собрании районного партийного актива, состоявшемся 7 февраля, главный агроном Ляменьгской МТС т. Решетова говорила о неудовлетворительной подготовке к весеннему севу. Она заявила: «В колхозе «Восход» только 14 центнеров кондиционных семян, в колхозе «Николаево» — 84. Большое количество семян надо обменивать в колхозах имени Сталина, «Заря» и других. Однако председатели колхозов ничего не делают по засыпке семфондов».

Можно было ожидать, что редакция прислушается к голосу агронома, ее работники выедут в колхозы, выступят с квалифицированными материалами, глубоко вскрывающими причины плохой подготовки к севу. Агроном Решетова называла колхозы, как, например, имени Калинина, которые сумели обеспечить себя кондиционными семенами к севу. Газета оказала бы большую услугу руководителям колхозов, если бы подробно, не жалея места, рассказала, как они этого достигли.

Третьего марта было опубликовано письмо пионеров Лукеринской начальной школы. Ребята писали, что они решили помочь своему колхозу в сборе местных удобрений и призвали всех пионеров и школьников района последовать их примеру. Читатели ожидали, что газета организует отклики на письмо пионеров. Но не дождались.

Газета проявила хорошую инициативу. Она начала селькоровский рейд проверки готовности к севу. Однако, опубликовав материал рейдовой бригады, проверявшей ход подготовки к севу Рослятинской МТС, редакция успокоилась.

Важную роль в успешном проведении весеннего сева играет конь. Опыт показывает, что там, где его берегут, готовят к весенне-полевым работам, используют на пахоте и бороновании, там успешно проводят сев. И, наоборот. В тех колхозах, где коня не используют в борозде, там, как правило, запаздывают с началом весеннего сева, растягивают его сроки. В результате собирают низкие урожаи.

Известно, конечно, об этом и работникам районной газеты, ее редактору М. И. Котову. Но если о семенах, удобрениях и сельхозинвентаре что-то можно найти на страницах «Знамя коммунизма», то о состоянии лошадей, о подготовке их к весенне-полевым работам нет ни строчки.

Не пишет газета и о том, как будет организован труд, расставлены силы на весеннем севе, о комплектовании производственных бригад, звеньев, о подборе руководящих кадров.

До начала весеннего сева осталось немного времени. Задача колхозов, совхозов и МТС состоит в том, чтобы исправить недостатки и во всеоружии встретить весенний сев. Повседневную помощь им призвана оказывать районная и городская печать.

Дома для колхозников

В истекшем году колхозы Чебсарского района получили высокие доходы от льноводства. Это позволяет еще шире развертывать строительство, улучшать бытовые условия колхозников.

В ряде колхозов, кроме строительства животноводческих помещений и других производственных зданий, строят колхозные клубы, бани, красные уголки.

Растет и ширится в колхозных поселках жилищное строительство. Колхозы на свои средства и из своего материала строят для колхозников новые благоустроенные дома, помогают ремонтировать старые.

По решению правления сельхозартели имени Мичурина построено несколько одно-и двухквартирных домов в деревне Братково. Дома будут продаваться в долгосрочный кредит лучшим колхозникам, прежде всего работникам животноводства. Сейчас в правление от членов артели поступают заявления на покупку этих домов. Новые дома желают приобрести телятница С. И. Круглова, доярка А. Н. Селезнева и другие.

Широко развернулось жилищное строительство в колхозах «Советский колос», «Сталинский призыв». Здесь нет такой деревни, где бы не было построено колхозниками при помощи колхозов пяти—шести новых домов. Колхоз имени Кирова оказывает помощь колхозникам в ремонте жилищ.

Во многих колхозах все меньше становится домов, крытых соломой, их кроют больше дранкой.

Революционный переворот, совершенный Карлом Марксом в политической экономии

Марксизм-ленинизм есть цельное научное мировоззрение. Правильность и жизненность этого учения подтверждена всем ходом общественного развития. Построение социалистического общества в нашей стране, успехи стран народной демократии явились лучшим доказательством жизненности марксистско-ленинской теории.

Основными составными частями марксизма-ленинизма является диалектический и исторический материализм, политическая экономия и научный коммунизм. В разные периоды на первый план выступают то одна, то другая сторона марксизма-ленинизма. На XX с'езде Коммунистической партии Советского Союза было подчеркнуто, что в настоящее время на первый план выступает экономическая сторона теории марксизма, особенно вопросы конкретной экономики. Поэтому XX с'езд КПСС потребовал глубокого изучения марксистско - ленинской экономической теории в ее неразрывной связи с практикой коммунистического строительства.

Пролетарская политическая экономия, научно-отражающая законы экономического развития общества, была создана Марксом в результате многолетних исследований. Руководящей нитью для изучения глубоких экономических основ человеческого общества послужило открытие Марксом материалистического понимания истории.

В. И. Ленин писал, что Маркс сделал это открытие «посредством выделения из разных областей общественной жизни области экономической, посредством выделения из всех общественных отношений— **отношений производственных**, как основных, первоначальных, определяющих все остальные отношения». К. Маркс показал, что производственные отношения соответствуют определенной ступени развития их материальных производительных сил.

Применив метод диалектического материализма в экономических исследованиях, Маркс произвел глубочайший революционный переворот в политической экономии.

* * *

К. Маркс придавал исключительно большое значение методу изучения экономических процессов. Единственно научным методом изучения мира является метод диалектического материализма, разработанный Марксом и Энгельсом. Он требует исследования внутренних, причинных связей в явлениях действительности, рассмотрения явлений в их возникновении и противоречивом развитии, которые сопровождаются качественными скачками, знаменующими переход к новой, более высокой степени развития. Величайшей заслугой Маркса и Энгельса является не только разработка научного метода познания, но и распространение его на общественное развитие.

В. И. Ленин писал: «Применение материалистической диалектики к переработке всей политической экономии, с основания ее — к истории, к естествознанию, философии, к политике и тактике рабочего класса»... — вот в чем Маркс и Энгельс «вносят наиболее существенное и наиболее новое, вот в чем их гениальный шаг вперед в истории революционной мысли».

К. Маркс критиковал тех экономистов, которые не исследовали внутренние причинные связи экономических процессов, занимались их внешним описанием и приходили к заключению, что главным фактором, определяющим экономическое развитие страны, является обмен, обращение, а главным об'ектом изучения науки политической экономии является сфера обращения. Этот взгляд четко выразил английский мелкобуржуазный экономист первой половины XIX века Джон Грей. Он писал: «Обмен и только обмен является основой общества и все другие отношения, существующие между людьми, всецело построены на нем». Исходя из этого, Грей и его последователи строили утопические планы реорганизации общества на основе реорганизации сферы обращения при сохранении прежних отношений производства.

Образцом применения научного метода исследования является бессмертное произведение К. Маркса «Капитал». Главной задачей этой работы было — исследовать основной закон движения капиталистического производства. Маркс начинает «Капитал» с анализа товара. Этого требует логический и исторический подход к исследованию. Товар—типичное, характерное для капитализма явление. Он представляет собой элементарную форму богатства в буржуазном обществе. Отношения людей как внутри класса капиталистов, так и между капиталистами и рабочими пронизаны товарными отношениями. Маркс делает вывод, что в товаре, этой простейшей клеточке капиталистического хозяйства, уже заложены зародыши всех противоречий капитализма.

Следовательно, познание внутренней логики развития капиталистического способа производства (логический подход) приводит к необходимости первоочередного анализа товара. Этот вывод совпадает и с требованием исторического подхода к изучению экономических процессов, ибо товар, товарное производство не только логически, но и исторически предшествовали капитализму. Товар возник еще на стадии разложения первобытно-общинного способа производства. Ф. Энгельс отмечал в связи с этим, что логический способ рассмотрения в сущности является тем же историческим способом, только освобожденным от его исторической формы и от нарушающих случайностей.

На основе анализа товара и характера труда, создающего товар, применяя метод научных абстракций, Маркс раскрывает содержание стоимости, сущность денег, капитала, прибавочной стоимости. За каждым экономическим явлением он вскрывает производственные отношения людей.

К. Маркс подверг резкой критике экономистов, которые в своих исследованиях применяли ненаучные абстракции. Еще в своей ранней экономической работе «Нищета философии» Маркс критикует характер абстракций в работах Прудона, который абстрагировался от реальных экономических отношений и потому категории политической экономии трактовал идеалистически. Примером применения ненаучных абстракций может служить анализ капитала буржуазными и мелкобуржуазными экономистами. Они свели капитал к вещным условиям труда. Капитал, по их мнению, — это орудия труда, машины, запасы, предназначенные для производства. Из такого определения следует, что капиталом являлась и палка дикаря и автоматический завод, и, что капитал, следовательно, вечная категория. Маркс, критикуя подобный взгляд, писал, что капитал не есть вещь. Вещи становятся капиталом лишь в определенных условиях, при определенных общественных отношениях, из которых и нужно исходить при характеристике категории капитала. Вещные условия труда, орудия труда, сырье — становятся капиталом при господстве частной капиталистической собственности и наемного труда. Капитал — ничто без наемного труда. Категория капитала выражает отношения эксплуатации наемных рабочих капиталистами.

Таким образом, применяя метод логического и исторического в анализе экономических процессов, с помощью научных абстракций, Маркс вскрыл экономические законы капиталистического производства, выражающие производственные отношения капитализма.

Ф. Энгельс, оценивая огромное значение разработки Марксом метода политической экономии, с помощью которого он дал и научную критику всей предшествующей политической экономии, писал: «Выработку метода, который лежит в основе марксовой критики политической экономии, мы считаем результатом, который едва ли уступает по своему значению материалистическому основному воззрению».

* * *

Центральное место в экономической теории Маркса занимает его учение о прибавочной стоимости. Закон прибавочной стоимости есть основной закон движения капиталистического производства. Открыв его, Маркс дал научное об'яснение сущности капиталистической эксплуатации, теоретически обосновал неизбежность гибели капитализма и установления диктатуры пролетариата.

Учение о прибавочной стоимости В. И. Ленин назвал краеугольным камнем экономической теории Маркса. Разработав это учение, Маркс совершил переворот во всей экономической науке.

Факт существования прибавочной стоимости был известен экономистам до Маркса, но научного об'яснения его буржуазные экономисты не дали и не могли дать. Они исследовали лишь конкретные формы прибавочной стоимости, такие, как прибыль, земельную ренту, процент, но не исследовали прибавочную стоимость, как особое явление, независимо от этих форм. «Все политэкономы, — писал Маркс, — делают ту ошибку, что рассматривают прибавочную стоимость не в чистом виде, не как таковую, а в особых формах прибыли и ренты».

Именно Марксу принадлежит заслуга открытия прибавочной стоимости, как такого явления, которому «суждено было произвести переворот во всей экономии и который давал ключ к пониманию всего капиталистического производства» (Энгельс).

Для того, чтобы открыть сущность прибавочной стоимости, надо было знать, что такое стоимость и научно об'яснить прибавочную стоимость на основе трудовой теории стоимости. Начало трудовой теории стоимости положили еще классики буржуазной политической экономии Вильям Петти, Адам Смит и Давид Рикардо. Они рассматривали труд, как меру стоимости товаров. Однако научной теории стоимости они не создали. Эти экономисты не могли об'яснить факт существования прибыли с позиций трудовой теории стоимости. Они считали, что товаром, который продает рабочий, является труд. Отсюда у них возникло следующее противоречие: если обмен между трудом и капиталом подчиняется закону стоимости и рабочие в заработной плате получают стоимость труда, то совершенно необ'яснимой становится прибыль. Если же признать существование прибыли, тогда следует признать нарушение закона стоимости в обмене между трудом и капиталом, т. е. признать трудовую теорию стоимости несостоятельной. И действительно, при таком понимании отношений капиталистов и рабочих вопрос об источнике прибавочной стоимости казался неразрешимым.

К. Маркс впервые в истории политической экономии провел строгое различие между рабочей силой и трудом. Он определил рабочую силу, как способность рабочего к труду, а труд, как функционирование рабочей силы. Он показал что при капитализме рабочая сила выступает в качестве товара, ибо она, а не труд, является предметом купли и продажи. Стоимость рабочей силы есть стоимость тех средств к жизни, которые необходимы для того, чтобы рабочий мог, в соответствии с уровнем исторически сложившимся в данной стране и в данную эпоху, поддерживать свое существование и продолжать свой род.

К. Маркс показал, что рабочий в течение рабочего дня способен создавать стоимость большую, чем стоит его рабочая сила. Разность между стоимостью, создаваемой рабочей силой, и стоимостью самой рабочей силы и составляет прибавочную стоимость, ради которой капиталист и нанимает рабочего. Таким образом, потребительной стоимостью товара (рабочая сила) и является способность рабочего создавать стоимость и прибавочную стоимость.

К. Маркс об'яснил исторические условия возникновения товара — рабочая сила. Прежде чем рабочий может продавать свою рабочую силу, он должен быть свободен в двояком отношении: с одной стороны от феодальной зависимости, т. е. он должен свободно распоряжаться своей рабочей силой; с другой стороны, —он должен быть свободен от орудий и средств производства. Буржуазные экономисты и историки, указывал Маркс, замечают и оттеняют только первую сторону — освобождение рабочего от феодального закабаления. Но они стараются всеми путями

100 ТЫСЯЧ ПОРОСЯТ—НА ОТКОРМ!

Где же хозяйственный подход к делу?

В Борисово-Судском районе разбазаривают поросят

На краю деревни Игнатово сиротливо стоят обветшалые постройки. В одной из них содержатся лошади колхоза имени Фрунзе, в другой размещаются свиньи, в третьей—пусто.

В тесном свинарнике — полтора десятка свиноматок.

— А где же молодняк?

Свинарка Анна Ивановна Наумова с огорчением поясняет:

— Для поросят у нас нет помещения. Председатель колхоза Лесков говорил, что такое помещение будут строить. А пока... плохо у нас...

Скромная и трудолюбивая женщина высказала свою тревогу, обиду и неудовлетворенность работой. В январе был первый опорос, но поросят не хотели сохранить. Под предлогом того, что холодно, молодняк продали. Прошел февраль, миновал март, а в колхозе и не думали строить помещение для молодняка. Ежедневно к свинарнику шли колхозники и неколхозники с записками с одинаковым текстом: «Выдать поросенка». Такие бумажки скреплялись подписью Лескова.

В марте и начале апреля с фермы унесли 45 поросят, а на откорм не поставили ни одного. Может колхозу выгодно продавать поросят в раннем возрасте?

— Наоборот, убыточно, — заявила Наумова, —но в колхозе повелось так: не хотят заниматься откормом свиней.

Рис. П. Виноградова.

Свинарка права. Подсчет показал, что колхоз от продажи поросят получил шесть тысяч рублей дохода. Это очень мало. Стоило откормить каждого поросенка до ста килограммов, а свинину продать государству, и доход возрос бы в несколько раз. При желании и хозяйском подходе к делу для откормочников давно можно было построить или приспособить помещение. Беда в том, что председатель Лесков не желает себя утруждать ни подсчетами доходности артельного хозяйства, ни хлопотами, связанными с постройкой помещения.

Может быть, колхоз имеет большой доход от других отраслей хозяйства, и свиноводство развивать излишне? Доходы весьма ограничены. В прошлом году колхозникам было начислено только по одному рублю на трудодень, но и эта оплата за труд еще не полностью выдана. Значит, высокий доход от свиноводства крайне необходим артели, но он идет не в колхозную кассу, а расплывается по карманам частных лиц.

Будет ли приостановлено разбазаривание поросят? Утвердительно ответить трудно.

К сожалению, не по-хозяйски относятся к откорму свиней и в других колхозах. По соседству с районным центром расположена сельхозартель имени Ворошилова. На ферме содержится 17 свиноматок. От них было получено 160 поросят. Сколько же из них на откорме? Об этом председатель колхоза тов. Феоктистов рад умолчать. Государству сдано в первом квартале только две свиньи. На откорм молодняк не ставили. Населению продано 114 поросят, их общий вес еле достиг трех центнеров. Потеряны десятки тысяч рублей дохода, а государству недодано по меньшей мере 50—60 центнеров свинины.

В колхозе «Красное знамя» к первому апреля было получено от свиноматок 89 поросят, а на ферме осталось только несколько штук.

Ярким подтверждением того, что в колхозах района недооценивается откорм свиней из весеннего приплода, являются данные инспектуры статистического отдела райисполкома. На первое апреля в артелях района получено 1472 поросенка и почти все они проданы населению.

Знают ли в райкоме партии и райисполкоме о том, что на колхозных фермах развертываются настоящие базары? Знают, но решительных мер не принимают. Правда, как сообщил заместитель председателя райисполкома тов. Кузнецов, была сделана попытка унять некоторых нерачительных председателей колхозов. 30 марта на заседании райисполкома были приглашены председатели колхозов «Большевик», «Волна-II» и имени Фрунзе.

— Что же решено на заседании?

— Председателей предупредили, раз'яснили им, что свиней надо ставить на откорм.

— А знают ли об этом в других колхозах?

— Нет, не знают. Решение еще не отредактировано: один из пунктов надо усилить...

А тем временем председатели колхозов продолжают продавать поросят.

В районе есть крупицы опыта по откорму свиней. В колхозе «Красный путь» молодая свинарка, комсомолка Мария Савина в прошлом году получила от каждой свиноматки 16 поросят и занималась откормом животных. Из ее группы колхоз снял с откорма и сдал государству 25 центнеров свинины. Доход составил 32 тысячи рублей.

В этом году Мария Савина обязалась к 40-й годовщине Великого Октября дать государству 50 центнеров свинины. Из мартовских опоросов она уже поставила на откорм 19 поросят, более 30 поросят будет откармливать из апрельских опоросов.

Благородный почин Марии Савиной поддержали свинарки комсомолки Нина Копыльцова и Тамара Егорова. Каждая из них обязалась сдать государству 40 центнеров свинины.

— Мы тоже можем хорошо работать, — заявила Нина Копыльцова. — Только летом за счет скармливания зеленых кормов и можно успешно откармливать свиней, повышать доход колхоза.

Три свинарки артели решили своими силами вырастить на гектаре урожай картофеля и использовать его на откорм свиней.

Инициативу скромных тружениц поддержала партийная организация и правление колхоза. На подкормку животных отводится участок озимой ржи, клевера, будет посеяна горохо-овсяная смесь, посажен картофель на двух гектарах, который будет скормлен свиньям на корню. Создаются два выпаса, один из них на клеверище. По примеру кировских свиноводов возле свинарника расчищена площадка, к животным подвозится торф. В хорошую погоду свиней выпускают на прогулку, и они роются в торфе, получают естественное облучение, после чего аппетитнее поедают корм.

В прошлом году колхоз получил от животноводства 285 тысяч рублей дохода, из них от свиноводства 82 тысячи рублей. Нынче колхозники решили от животноводства иметь 400 тысяч рублей дохода, а от реализации свинины—не менее 125 тысяч рублей.

Это ли неубедительные примеры роста! К сожалению, их не пропагандируют в других артелях.

Возникает вопрос, до каких же пор в колхозах Борисово-Судского района будет недооцениваться откорм свиней? Не пора ли серьезно и глубоко заглядывать в экономику каждой артели, и все отрасли общественного хозяйства развивать продуманно, на основе передового опыта и достижений науки.

С. ИВАНОВСКИЙ.
(Наш спец. корр.).

По надоям молока наша область— на последнем месте среди соседей

Положить конец отставанию, больше надоить молока в апреле

☆ ☆

Результаты социалистического соревнования колхозов и доярок Архангельской, Костромской, Ярославской и Вологодской областей за увеличение надоев молока

(средний надой в килограммах от коровы)

	За период октябрь—март	+ или — в сравнен. с прошл. хоз. годом	За март 1957 г.	Увеличен. в сравнен. с мартом прошл. года
Архангельская	445	—20	114	6
Костромская	432	+89	156	54
Ярославская	430	+14	156	19
Вологодская	396	+68	134	36

* * *

Публикуемые сведения о надое молока за шесть месяцев в среднем от одной коровы в Вологодской и соседних областях говорят о том, что наша область, хотя и дала в марте и за шесть месяцев увеличение надоя в сравнении с прошлым годом, но по-прежнему занимает среди соседних областей последнее место.

Хуже того, отставание нашей области по надоям молока от Ярославской и Костромской областей за этот месяц возросло. За пять месяцев Вологодская область отставала от Ярославской по надою в среднем от одной коровы на 12 килограммов, а за шесть месяцев—на 34, от Костромской за пять месяцев—на 14 килограммов, а за шесть месяцев—на 36 килограммов.

Апрель—последний месяц зимовки, в мае скот выйдет на пастбище. Не ослаблять, а усилить внимание к зимовке скота необходимо в эти дни! Использовать умело корма, тщательно подготавливать их, скормить весь силос, ввести в рацион картофель.

В каждом колхозе нужно по итогам первых пятидневок апреля проверить ход выполнения социалистических обязательств по надою молока и принять все меры к тому, чтобы сдержать слово.

Сведения о надое молока с 5 по 10 апреля 1957 года

(в килограммах от коровы)

Грязовецкий	30,9	Междуреченский	24,1	Вытегорский	21,6
Бабаевский	29,4	Бабушкинский	24,1	Тотемский	21,4
В.-Устюгский	28,7	У.-Алексеевский	24,0	Кадуйский	21,2
Сокольский	28,4	Устюженский	24,0	Тарногский	20,4
Вологодский	27,1	Уломский	23,6	Кирилловский	20,2
Череповецкий	26,6	Биряковский	22,9	К.-Городецкий	20,2
Харовский	26,5	Вожегодский	22,8	Шольский	19,6
У.-Кубинский	26,4	Чебсарский	22,7	Белозерский	19,4
Лежский	26,2	Нюксенский	22,7	Вашкинский	19,1
К.-Озерский	25,4	Пришекснинск.	22,7	Рослятинский	18,9
Андомский	24,6	Верховажский	21,9	Сямженский	18,6
Чагодощенский	24,5	Ковжинский	21,7	Никольский	15,1
Б.-Судский	24,5	Мяксинский	21,6		

Сделаем этот год переломным

В минувшем хозяйственном году надои от каждой коровы у нас возросли по сравнению с предшествовавшим на 805 килограммов и составили 1527 килограммов. Нынче доярки стремятся взять по две тысячи килограммов молока от коровы.

Наши лучшие доярки Е. Манчутина, О. Черницина, М. Копеина и А. Елкина приняли обязательство получить за год от каждой коровы 2500 килограммов молока. Каждая из них свое слово держит. У доярки О. Черницыной три новотельные коровы дают в сутки по пуду молока и более.

Труд доярок хорошо оплачивается. Кроме оплаты трудодней им начисляется по пять копеек за надоенный литр молока, а если они досрочно выполняют месячное задание по надоям, начисляется двойная оплата за каждый литр.

Введена дополнительная оплата для бригадиров и всех колхозников, которые бывают заняты на подвозке кормов и их приготовлении. Серьезное внимание обращено на ликвидацию яловости. Если корова случена в первом месяце после отела, то доярке выплачивается двадцать рублей.

На подкормку скоту посеем зерновые и кормовые культуры на 60 гектарах. Отводим участки под корнеплоды и картофель. С первых дней весны на подкормку коровам используем зеленую массу озимой ржи.

В ответ на Постановление ЦК КПСС о подготовке к празднованию сорокалетия Великой Октябрьской революции работники животноводства и все колхозники нашей артели развертывают соревнование за то, чтобы дать государству больше молока и мяса, вырастить богатый урожай зерновых и кормовых культур.

Н. САХАРОВА,
председатель колхоза «Сталинец», Междуреченского района.

Укрепим кормовую базу

Обращение смоленских колхозников члены нашей артели встретили с большим одобрением. Поддерживая инициативу смоленских животноводов, наша колхозники обязались резко увеличить производство молока и мяса.

Наш колхоз имеет столько коров, сколько предусмотрено планом на 1957 год, выполнен план и по общему поголовью крупного рогатого скота. Но иметь нужное количество скота — это еще половина дела. Чтобы добиться высокой продуктивности его, надо создать хорошую кормовую базу. Поэтому мы уже сейчас составили план накопления кормов на 1957 год. В нем особо предусмотрели «зеленый конвейер». На зеленую подкормку для молочного стада и откормочников запланировано посеять 25 гектаров горохоовсяной смеси. Это даст нам 2500 центнеров зеленого корма. Выделено для подкормки также девять гектаров озимой ржи и четыре — клеверов, за счет чего получим 1940 центнеров зеленой массы. Для откорма скота осенью используем кроме того картофель, посевы которого в текущем году значительно увеличиваем.

А. СЕЛИН,
председатель колхоза «Большая жизнь», Вытегорского района.

Доярка колхоза «Призыв Сталина», Тарногского района, комсомолка Лия Булычева от новотельных коров «Гордой» и «Гуляйки» надаивает по 16—17 килограммов молока в сутки. В новом хозяйственном году она взяла обязательство от каждой из десяти коров своей группы надоить 1700 килограммов молока при плане 1500 и сохранить весь нарождающийся молодняк до 20-дневного возраста.

На снимке: Л. Булычева с телочкой «Грушей» от коровы «Гордой».
Фото П. Сотникова.

Навстречу фестивалю

Московская область. Свыше десяти лет существует самодеятельный танцевальный ансамбль при клубе Красногорского механического завода, насчитывающий около 70 участников—рабочих и служащих предприятия. За это время он неоднократно занимал призовые места на областных и всесоюзных смотрах художественной самодеятельности. Сейчас хореографический коллектив готовится к VI Всемирному фестивалю молодежи и студентов.

На снимке: фрагмент из подготовленной к фестивалю танцевальной картинки «Русская сторонка».
Фото Ю. Почепцова. Фотохроника ТАСС.

НА ГОРОДСКИЕ ТЕМЫ

Оденем Вологду в зелень и цветы

В текущем году будет значительно усилена работа по озеленению г. Вологды. Организациями, домоуправлениями, школами, детскими и лечебными учреждениями, а также самими жителями будет высажено до ста тысяч деревьев, кустарников и до миллиона цветов. Одни только работники «Горзеленхоза» высадят 20 тысяч деревьев и кустарников и 500 тысяч цветов.

Силами «Горзеленхоза» за счет городского бюджета разбиваются два новых сквера по улицам Сталина и Папанинцев.

Решено продолжить посадки деревьев и кустов в Заречном парке, который заложен в прошлом году, в парке культуры в районе Бесова ручья и разбить там газоны на площади восемь гектаров.

Необходимо завершить озеленительные работы на площади Шмидта и провести посадки по другим улицам, садам и скверам.

Включившись в социалистическое соревнование в честь 40-летия Великого Октября и стремясь встретить эту историческую дату успехами в области благоустройства и озеленения города, коллектив «Горзеленхоза» использовал зимний период для подготовки к весне. В течение зимы мы установили 1100 погонных метров металлических решеток. Заречный парк полностью обносится металлической оградой. Плотники тт. Захаров, Устинов, Кузнецов, Драницын, Носков и Качанов ежедневно выполняют нормы выработки до 120 процентов.

Для нового сквера по улице Папанинцев изготовлено триста погонных метров металлической ограды. С наступлением теплых дней сразу приступим к установке ее.

Садовая мебель, ее внешний вид, форма, качество отделки — не мелочь в общем комплексе благоустройства бульваров, садов, скверов. Над ремонтом диванов трудится старый производственник В. К. Чеплагин, выполняя норму до 115 процентов. Помимо имеющихся трехсот диванов к 1 мая работники судоремонтного завода изготовят еще 50 диванов длиной от четырех до шести метров на металлических ножках.

Садовники «Горзеленхоза» произвели подстрижку «живых изгородей» — кустарников.

В оранжереях «Горзеленхоза» в полном разгаре посевные работы. Высеяны семена бегонии, глоксинии, примулы, лобелии, левкоя, астры, антиринума, вербены, петунии. Производится пикировка виолы и левкоев более ранних посевов. Начато черенкование комнатных цветочных культур—хризантемы, гортензии, фуксии.

В текущем году будет выстроена новая теплица, что даст возможность выращивать коврово-черенковые растения.

Главным недостатком в разбивке цветников является то, что у нас мало многолетних цветов и цветущих кустарников, а высадка однолетних цветов задерживается и производится иногда на низком архитектурно - художественном уровне. Сейчас «Горзеленхоз» готовит кадры, организовав агротехкружок. К осени в Вологду будут завезены из Сталиногорского питомника пятьсот штук парковых роз, три тысячи кустов сирени, тысяча кустов жасмина.

А. БУЙНОВ,
управляющий трестом «Горзеленхоз».

Наше кровное дело

Благоустройство и озеленение города Вологды ведется у нас слишком медленно и неорганизованно.

Мне кажется, что необходимо изменить существующий порядок участия граждан в благоустройстве города. У нас делается так: люди, проживающие на Чернышевской улице, проводят работу на улице Герцена. Лучше будет, если жители станут благоустраивать ту улицу, работать в том квартале, где они проживают.

Нужно, чтобы вся работа по благоустройству и озеленению города проводилась через домоуправления. Городскому Совету следует дать домоуправлениям развернутый план благоустройства и озеленения своей зоны, а жителей, где бы они ни работали, закрепить по месту жительства. То же самое следует проделать и с автотранспортом, раскрепив его по домоуправлениям.

Приближается весна, самое благоприятное время для посадки деревьев и разбивки цветников. Городскому Совету нужно заранее провести всю организационную работу, с помощью депутатов вовлечь в активное участие по благоустройству и озеленению города всех жителей.

К. КАРУШКИН.

Рыбы много, а ухи нет

В Вологодской области имеются большие возможности для добычи рыбы. Ее можно ловить в реках, имеющих протяженность около 2 тысяч километров, озерах и водохранилищах, площадью свыше 375 тысяч гектаров.

К сожалению, предприятия областного рыбтреста неудовлетворительно используют эти водоемы, из года в год не выполняют государственные планы. Основной причиной этого является плохая маневренность промысловиков. Например, в первом квартале прошлого года сложилась благоприятная обстановка на Рыбинском водохранилище и, умело используя ее, Череповецкий завод выполнил план добычи рыбы на 225 процентов. В то же время директор Белозерского завода не организовал экспедиционный лов на Рыбинском водохранилище, вследствие чего квартальное задание было выполнено предприятием лишь на 51,9 процента.

Та же ошибка была допущена во втором квартале и во всем втором полугодии. Большинство рыболовецких колхозов длительное время не приступало к промыслу, а рыбаки гослова отвлекались на второстепенные подсобные работы. Особенно плохо обстояло дело в рыбколхозах Белозерского завода «Смычка» — председатель правления т. Харламов, «Побережье» — председатель т. Мишанов, «Ударный рыбак» — председатель т. Зайцев, «Новая жизнь» — председатель т. Макаров. Годовой план лова они выполнили от 16 до 37 процентов.

Серьезные недостатки в организации рыбного промысла имеются и в 1957 году. Вологодский трест попрежнему является самым отстающим в республике. Наиболее неустойчивое положение у Череповецкого и Кубинского рыбзаводов. Дело в том, что зимой основная масса рыбы сконцентрировалась в центральном плесе Рыбинского водохранилища. Об этом хорошо знали управляющий трестом т. Хапочкин и директор Череповецкого завода т. Капустин. Туда они должны были направить все силы предприятия. Однако череповецкие промысловики ловили рыбу не там, где нужно, в результате чего квартальный план выполнили на 54 процента.

Без учета особенностей сезона и данных разведки использовали и другие водоемы области. Все это привело к тому, что трест выполнил квартальное задание всего на 63,6 процента, работает нерентабельно. Из-за срыва производственных заданий и крупных внеплановых расходов допущено удорожание себестоимости продукции на полтора миллиона рублей, а убытки от реализации ее составили 800 тысяч рублей.

Предприятия треста несут большой урон от бесхозяйственного использования орудий лова и флота. У большинства рыбколхозов области нет вешал для просушки снастей, ремонт их производится несвоевременно и недоброкачественно. Нет хороших помещений для хранения орудий лова, вследствие чего они быстро изнашиваются.

Большинство тральщиков работает убыточно. Стоимость вылавливаемой ими рыбы покрывает не более одной трети эксплуатационных расходов. Примерно такие же результаты имеют и транспортные суда. Велики перерасход зарплаты и сверхнормативные потери.

Общая картина финансово-экономической деятельности треста такова: на начало этого года по балансу недоставало около двух миллионов рублей оборотных средств, дебиторская задолженность составляла 200 тысяч рублей, а сверхнормативные остатки в большинстве ненужных материалов — 400 тысяч рублей. К ряду предприятий Госбанк вынужден применять особый режим кредитования.

Кому не ясно, что такое положение нетерпимо. Вологодские рыбаки обязаны немедленно устранить недостатки, сделать свои предприятия высокорентабельными, в достатке обеспечивающими рыбой трудящихся области. Перестройку в работе надо начинать сейчас, в разгар подготовки к весенней путине. Следует правильно оценить промысловую обстановку, лучше организовать разведку, оперативно и с наибольшей выгодой использовать людей, орудия лова и транспорт. В этом залог успеха.

А. БЕРДИН,
начальник Главного управления внутренних водоемов Министерства рыбной промышленности РСФСР.

СТРОИТЕЛЬНАЯ БРИГАДА КОЛХОЗА

Колхозники из строительной бригады артели «Победа», Никольского района, зимой не сидели без дела.

Сначала в бригаде было восемь человек, а потом ее состав пополнился. Бригадир Михаил Федорович Лобков разбил бригаду на группы. Одни заготовляют и вывозят лес, вторые—строят. За зиму в деревне Петряево выстроено помещение, а в нем на кирпичном фундаменте установлен кормозапарник. В деревне Россохино заканчивается строительство крытого тока. Такой же ток сооружается в деревне Захарово. Бригада заготовила и вывезла лес для изготовления кровельной дранки.

В строительстве участвуют и работники животноводства. В прошлом году на Шалашненской молочно-товарной ферме оборудовано автопоение. Не было подвесной дороги для вывозки навоза и доставки корма; работники животноводства своими силами сделали такую дорогу. Им помогала в этом МТС. Двор теперь полностью механизирован.

М. БАРЫШЕВА.
(Наш соб. корр.).

скрыть, затушевать вторую сторону, а именно то, что освобождаемые лишь тогда становятся продавцами самих себя, когда у них отняты все их средства производства и все гарантии существования. Он также показал что история лишения мелких производителей орудий и средств производства сопровождалась страшными насилиями и жестокостями по отношению к людям труда. «Она вписана в летописи человечества пламенеющим языком меча и огня».

Научный анализ сущности прибавочной стоимости позволил дать точное экономическое определение капитала, как стоимости, создающей прибавочную стоимость.

Важнейшей составной частью учения Маркса о прибавочной стоимости является деление капитала на постоянный и переменный. Буржуазные экономисты признавали лишь деление капитала на основной и оборотный. Основой его является процесс обращения капитала. В основе же деления капитала на постоянный и переменный лежит производство прибавочной стоимости. Оно ясно указывает, что только та часть капитала, которая представляет стоимость рабочей силы или переменный капитал, — является источником прибавочной стоимости. Средства производства — никакой новой стоимости не создают. В процессе производства их стоимость переносится на изготовляемый товар.

Учение Маркса о постоянном и переменном капитале нанесло удар по вульгарным буржуазным теориям, скрывающим эксплуатацию, теориям о том, что капитал, все части капитала производят прибыль, являются источником прибыли.

Анализируя прибавочную стоимость, Маркс раскрыл пути, способы ее производства — абсолютную и относительную прибавочную стоимость. Если производство абсолютной прибавочной стоимости является результатом абсолютного удлинения рабочего дня, то относительная прибавочная стоимость связана с ростом производительности труда. Исходным пунктом и всеобщей основой капиталистического производства является абсолютная прибавочная стоимость.

На основе теории прибавочной стоимости Маркс раскрыл сущность заработной платы при капитализме. Заработная плата в различных ее формах затушевывает сущность отношений капиталистической эксплуатации. Она создает видимость, что рабочий получает за труд и что заработная плата есть полная стоимость созданного рабочим продукта. На деле же заработная плата при капитализме есть превращенная форма стоимости или цены рабочей силы и что она меньше стоимости созданного рабочим продукта на величину прибавочной стоимости.

Теория прибавочной стоимости дала ключ к научному об'яснению процесса капиталистического накопления, абсолютного и относительного обнищания трудящихся в капиталистических странах, неизбежности экономических кризисов в условиях капитализма.

На основе учения о прибавочной стоимости Маркс впервые в истории политической экономии дал научную теорию промышленной и торговой прибыли, земельной ренты и ссудного процента, как различных конкретных форм прибавочной стоимости, в которых она выступает в капиталистической действительности.

Таким образом, всесторонний анализ Марксом капиталистических производственных отношений приводит к выводу, что производство прибавочной стоимости или нажива — таков абсолютный закон этого способа производства. Этим законом определяются все экономические процессы, происходящие в капиталистической экономике. Закон прибавочной стоимости об'ясняет наличие антагонистических противоречий между буржуазией и пролетариатом—этими двумя основными классами капиталистического общества. Развитие капитализма на основе закона прибавочной стоимости означает углубление и обострение противоречий капиталистического способа производства и, прежде всего, основного его противоречия — между общественным характером производства и частнокапиталистической формой присвоения. Разрешением этого противоречия является пролетарская революция. «Централизация средств производства и обобществление труда достигают такого пункта, когда они становятся несовместимыми с их капиталистической оболочкой. Она взрывается. Бьет час капиталистической частной собственности». (Маркс).

* * *

Учение о прибавочной стоимости, являющееся экономическим обоснованием необходимости пролетарской революции и диктатуры пролетариата, стало мощным идейным оружием в классовой борьбе пролетариата против буржуазии.

Новые экономические условия на высшей стадии развития капитализма при империализме означали появление новых черт в действии экономического закона прибавочной стоимости. Эти новые черты получили обобщение в работах гениального продолжателя учения Маркса и Энгельса — В. И. Ленина.

Действие основного закона движения монополистической стадии развития капитализма — закона монопольной капиталистической прибыли означает дальнейшее обострение всех противоречий капитализма, что делает эту стадию развития кануном социалистической революции.

Марксистско-ленинское экономическое учение является могучим средством борьбы рабочего класса с капитализмом, оно наполняет сознание трудящихся глубокой верой в торжество идей социализма во всем мире.

В. НЕВЗОРОВА.

Пресс-конференция Эйзенхауэра

ВАШИНГТОН, 10 апреля. (ТАСС). Сегодня в Белом доме состоялась пресс-конференция президента США Эйзенхауэра.

Отвечая на вопросы корреспондентов относительно перспектив торговли западных стран с Китайской Народной Республикой, президент по существу подтвердил, что США не намерены ослаблять своей политики эмбарго на торговлю с Китаем. Вместе с тем президент дал понять, что США намерены предоставить Японии больше свободы в торговле «нестратегическими товарами» с Китаем.

Касаясь проблемы Суэцкого канала, президент выразил надежду, что Соединенные Штаты добьются удовлетворительного соглашения по этому вопросу в результате прямых переговоров с Египтом. Однако, продолжал президент, он не знает, как долго будут продолжаться эти переговоры. В связи с этим агентство Ассошиэйтед Пресс отмечает, что это заявление президента отклоняет по существу требования Англии и Франции о передаче суэцкого вопроса вновь на рассмотрение Совета Безопасности ООН.

Заявление Эйзенхауэра о том, что он не может исключить возможность того, что события могут изменить его точку зрения по этому вопросу, рассматривается здесь, как скрытая угроза по адресу Египта.

Касаясь опубликования в Англии Белой книги по вопросу об английских вооружениях, Эйзенхауэр заявил, что намерения Англии «сделать обтекаемыми» свои вооруженные силы, тщательно обсуждались с ним, когда он встретился с премьер-министром Макмилланом на Бермудских островах. Эйзенхауэр заявил, что Англия пытается модернизировать свою оборону в свете современных стратегических условий. Он подчеркнул, что некоторые из наземных английских частей, предназначенных к сокращению, не имеют важного значения для военных планов НАТО.

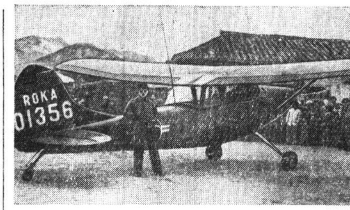

Корейская Народно-Демократическая Республика. Недавно младший лейтенант южнокорейской армии Ким Чер Чжун перелетел на американском самолете на территорию Северной Кореи. Ким Чер Чжун заявил, что убедившись в антинародной сущности политики южнокорейских властей, он решил перейти на Север.

На снимке: Ким Чер Чжун около американского самолета, на котором он перелетел в КНДР.

Фото **Центрального телеграфного агентства КНДР.**

Новый акт произвола западногерманских властей

ПАРИЖ, 9 апреля. (ТАСС). Как сообщает корреспондент агентства Франс Пресс из Саарбрюккена, западногерманские власти запретили сегодня Коммунистическую партию Саара. Решение входит в силу немедленно. На территории Саара полиция опечатала свыше 100 помещений, принадлежащих компартии. Наложен запрет также на орган Компартии Саара — газету «Нейе цейт». В Сааре происходят обыски.

Таким образом, акт произвола, совершенный в свое время в отношении КПГ, распространен теперь на Коммунистическую партию Саара.

Обращает на себя внимание тот факт, что гонечие на компартию Саара совершено за несколько месяцев до выборов в западногерманский парламент (бундестаг), что является как бы «подготовкой» властей к парламентским выборам.

БЕРЛИН, 10 апреля. (ТАСС). Агентство АДН передало интервью известного немецкого юриста профессора Крегера представителю этого агентства по поводу запрещения Коммунистической партии Саара.

Профессор Крегер привел юридические доводы, свидетельствующие о незаконности действий боннских властей, об'явивших Коммунистическую партию Саара вне закона. Это незаконное запрещение Коммунистической партии Саара, подчеркнул он, еще раз свидетельствует о том, что при проведении политики НАТО отбрасываются последние остатки демократии и законности.

Деловые круги Японии настойчиво требуют расширения торговли с Китаем

ТОКИО, 11 апреля. (ТАСС). Президент одной из крупнейших судостроительных компаний Японии «Хитаци» Иосамацу Мацубара, делясь на страницах газеты «Джапан таймс» своими впечатлениями от поездки в Китай в составе делегации представителей деловых кругов Японии, подчеркивает важность расширения японо-китайской торговли для экономики Японии. Мацубара особо отмечает острую заинтересованность в развертывании широких торговых связей с Китаем со стороны деловых кругов крупнейшего промышленного района Японии — района Кансай, имеющего давние традиционные связи с китайским рынком. Высказывая сожаление по поводу недостаточного об'ема японо-китайской торговли, Мацубара указывает, что дальнейшему развитию взаимовыгодных связей между двумя странами мешают ограничения, установленные на торговлю с Китаем.

Обозреватель газеты «Нихон кейдзай», выражающей интересы деловых кругов страны, Сунао Накагава, говоря о препятствиях, мешающих развитию японо-китайской торговли, заявляет, что они носят не столько экономический, сколько политический характер. К числу этих препятствий он относит американскую политику запрета на торговлю с Китаем, а также отсутствие нормальных дипломатических отношений между Японией и Китаем.

Внешняя торговля нашей страны, заявляет он, находится сейчас в таком положении, что трудно надеяться на дальнейшее увеличение экспорта. Чтобы выйти из такого положения, нам нужно найти стабильные рынки в районах, расположенных неподалеку от нас. Иными словами, нужно как можно скорее разрешить вопрос о развитии японо-китайской торговли. Но, приступая к этому вопросу, мы неизменно наталкиваемся на стену, воздвигнутую США.

В связи с предстоящими в июне японо-американскими переговорами Накагава указывает на необходимость потребовать устранения препятствий, мешающих развитию японо-китайской торговли.

Нападение английских солдат на делегацию арабских стран в Йемене

КАИР, 10 апреля. (ТАСС). Как сообщает каирское радио, генеральный секретарь Лиги арабских стран Хасуна заявил, что король Йемена Имам Ахмед информировал лигу о том, что английские солдаты совершили нападение на делегацию арабских стран, прибывшую в Йемен для ознакомления с положением на юге страны и в связи с продолжающейся там английской агрессией. Нападение было совершено в тот момент, когда члены делегации инспектировали районы, подвергшиеся английской агрессии вблизи Эль-Бейда. Два человека из числа лиц, сопровождавших делегацию, было убито и несколько человек ранено. Нападение английских солдат на политическую делегацию представителей девяти арабских государств вызвало глубокое возмущение в кругах арабской общественности.

Эта делегация была послана Лигой арабских стран в целях поисков путей к мирному урегулированию конфликта. Однако, заявил Хасуна, английские власти, по-видимому, стремятся своей политикой насилия усилить напряженность в отношениях между Англией и арабскими странами.

Отставка правительства Иордании

ПАРИЖ 10 апреля. (ТАСС). Как сообщает корреспондент агентства Франс Пресс из Аммана, сегодня премьер-министр Иордании Набулси вручил королю Хусейну заявление об отставке своего правительства. Король Хусейн принял отставку.

Военные приготовления в США

НЬЮ-ЙОРК, 10 апреля. (ТАСС). Как явствует из сообщения газеты «Нью-Йорк таймс», руководитель научно-исследовательского управления химического корпуса американской армии бригадный генерал Ротшильд выступил 9 апреля в Нью-Йорке с речью, в которой высказался, по сути дела, за подготовку к химической и бактериологической войне.

Усовершенствование ядерного оружия, сказал он, «еще не сделало устаревшими» средства химической, биологической и радиологической войны. «США не могут считать, что война ядов отошла в прошлое».

Ротшильд фактически признал, что химическая промышленность в ближайшее время значительно расширит военное производство.

Он сообщил, что уже к лету 1957 года нужды химического корпуса армии будут обслуживать 350 научно-исследовательских институтов и промышленных лабораторий. По сообщению Ротшильда, «в конце концов» созданием новых средств химической и бактериологической войны будут заниматься 3 тыс. исследовательских лабораторий промышленных предприятий.

Суэцкий канал вновь свободен для судоходства

КАИР, 10 апреля. (ТАСС). После окончательного завершения работ по расчистке Суэцкого канала вчера по каналу было проведено 12 судов, следовавших под флагами Италии, Бельгии, ФРГ, Панамы, Швеции, Коста-Рики, Греции, Эфиопии и других стран. В их числе были суда водоизмещением до 19 тыс. тонн. В соответствии с установленным порядком все эти суда уплатили египетской администрации полагающуюся пошлину.

Касаясь завершения работ по расчистке Суэцкого канала, газета «Аль-Гумхурия» в передовой статье пишет, что отныне этот важный водный путь свободен для судоходства. Западные державы, пишет газета, настойчиво стремятся вызвать кризис в вопросе судоходства по каналу, создавая угрозу миру. Благодаря усилиям Египта и других миролюбивых государств были сорваны попытки помешать или, во всяком случае, затянуть восстановление нормального судоходства по каналу. Египет также расстроил империалистические замыслы отторгнуть от него Суэцкий канал.

Израиль продолжает провокации против Египта

КАИР, 10 апреля. (ТАСС). Генеральный директор управления информации Египта Хатем заявил вчера, что Израиль продолжает провокационные акты против Египта. Израильские войска нарушают линию перемирия и совершают нападение на жителей сектора Газы.

Хатем привел факты вторжения израильских войск в сектор Газы 8 и 13 марта, 17, 18 и 19 марта, сказал он, имели место полеты израильских военных самолетов над сектором Газы, 8 апреля израильский вооруженный патруль пересек линию перемирия и совершил нападение на местных жителей. Захватчики увели с собой на израильскую территорию одного крестьянина-араба.

Хатем заявил, что эти провокационные действия Израиля показывают, что он не желает считаться с решениями ООН. Генеральный директор управления информации Египта отметил, что Израиль совершает эти провокации, несмотря на присутствие в секторе Газы чрезвычайных вооруженных сил ООН.

События в Северной Ирландии

ЛОНДОН, 10 апреля. (ТАСС). В Северной Ирландии продолжается борьба за независимость и воссоединение ее с Ирландской Республикой (Эйре).

Как сообщает агентство Пресс Ассошиэйшн, сегодня ночью члены подпольной организации «Ирландская республиканская армия» взорвали две электрические подстанции в окрестностях города Лондондерри.

Забастовка в лондонском порту

ЛОНДОН, 10 апреля. (ТАСС). Согласно сообщениям печати, более 400 грузчиков лихтеров и барж лондонского порта проводят сегодня забастовку протеста против замены представителя профсоюза в портовом суде представителем нанимателя.

Этот суд контролирует прием учеников и выдает работникам лихтеров разрешения на право поступления на работу.

Поскольку половина грузовых судов, входящих в Темзу, не швартуется у причалов, а разгружается на реке в лихтеры и баржи, забастовка, как полагают, будет иметь серьезные последствия для деятельности лондонского порта.

КОНЦЕРТ ЮНЫХ

Идет отчетный концерт Вологодской детской музыкальной школы... Многие из юных певцов впервые вышли на сцену. Внимательным взором следят они за направляющими движениями рук дирижера И. П. Смирнова.

И «Весенняя песня» Чайковского, и «Полонез» Огинского, аранжированный для детского хора К. В. Козловым, и им же написанная «Фестивальная песенка», и песня «Спасибо, родная Отчизна» Каппа прозвучали искренне и задушевно. Хор пел слаженно, чисто, показав умение передавать характер, настроение исполняемого произведения, и это принесло ему заслуженный успех.

Надо сказать, что групповые выступления были наиболее подготовленными, яркими по исполнению.

Успешно выступили ансамбль скрипачей (класс ансамбля Л. А. Эскиной), сыгравший «Менуэт» Баклановой, и оркестр баянистов под управлением А. Ф. Кокорина, исполнивший «Восточную мелодию» Кюи и жизнерадостную «Неаполитанскую песенку» Чайковского.

Баянисты класса баяна А. Ф. Кокорина показали, как напевно может звучать баян в умелых руках. Валерий Наумов в «Фантазии на русские темы» сумел передать колорит русской народной песни, то плавной, то стремительной, то грустной, то безудержно веселой, когда ноги прямо просятся в пляс.

Справился со сложным «Рондо» Сулимова Лева Трайнин (класс скрипки И. Г. Гинецинского). Удачными были выступления Тани Бубновой (класс виолончели С. В. Шамарина), сыгравшей «Арию» Перголези, Эли Цуриковой и Г. Бартеневой (класс домры К. В. Козлова), исполнение «Хора швейцарцев» из оперы «Вильгельм Телль» Россини.

Хорошее впечатление осталось от «Веселой прогулки» Чулаки, исполненной Ирой Рыжковой (класс фортепиано В. П. Козловой). Мягко и лирично прозвучал «Вальс» Аренского у Иры Малининой и Жени Токаревой.

Были среди выступлений, конечно, и менее удачные, недостаточно отделанные вещи, но вряд ли стоит на них останавливаться, так как значительная часть промахов об'ясняется волнением музыкантов, особенно малышей.

Во втором отделении с разнообразной и интересной программой выступил симфонический оркестр музыкального училища под руководством И. Г. Гинецинского. Исполненные им произведения: «Свадебный марш» Мендельсона из музыки к пьесе Шекспира «Сон в летнюю ночь», «Цыганский танец» Сен-Санса, «Попурри» из балета «Лебединое озеро» Чайковского, «Персидский марш» Штрауса и другие свидетельствуют о растущем мастерстве оркестра. Хотелось бы лишь, чтобы симфонический оркестр выступал не только раз в год на отчетном концерте, а значительно чаще.

А. КИБАРДИНА.

Свадебный вечер

В клубе череповецких металлургов праздновалась свадьба молодых рабочих завода комсомольцев Владимира Абрамова и Нины Мурашовой, Рудольфа Кудряшова и Екатерины Свистуновой, Михаила Кривкова и Эмилии Шипуновой.

Вечером в клуб собралось много друзей молодоженов. В украшенных цветами автомашинах приехали счастливые пары. Их встретили по старинному обычаю «хлебом-солью», аплодисментами. Играла музыка.

Председатель заводского комитета профсоюза т. Патрикеев поздравил молодоженов и вручил им ордера на получение квартир в новом доме. Председатель завкома сообщил, что комнаты обставлены мебелью. Это подарок от дирекции и общественных организаций предприятия.

По заявкам молодоженов состоялся интересный концерт участников художественной самодеятельности.

А. КОРШУНОВ.

Для улучшения быта трудящихся

В Вологде состоялось собрание уполномоченных облбытпромсоюза. На нем присутствовали представители артелей по бытовому обслуживанию населения городов и районов области.

С докладом о результатах финансово хозяйственной деятельности союза выступил председатель правления союза т. Морозов. Затем был заслушан доклад ревизионной комиссии. Докладчики и выступившие в прениях отметили, что часть артелей значительно улучшила обслуживание трудящихся. На предприятиях появилось много новой техники, совершенствуется технология выпуска продукции, повышается ее качество.

Но есть еще и отстающие артели. Присутствовавшие на собрании справедливо критиковали работу отдельных предприятий, говорили о недостатках в руководстве союзом, намечали пути дальнейшего улучшения деятельности артелей.

Был одобрен план организационно-технических мероприятий на 1957—1958 годы. Он предусматривает быстрое развитие отраслей промышленности союза, производящих товары широкого потребления, освоение новых видов продукции, внедрение передовой технологии и механизации производства.

В артелях «Северный кустарь», «Металлоремонт», Чебсарской, Ковжинской, Вытегорской, Вожегодской и многих других намечается открыть новые мастерские, цехи и павильоны бытового обслуживания. Особенно много будет открыто мастерских по ремонту обуви, крашению и химической чистке, фотографий, цехов по ремонту мебели, металлоизделий.

Особое внимание уделяется оснащению артелей новым оборудованием. Они получат сотни станков и машин, локомобили, пилы, центрифуги, электромоторы и многое другое. Например, только в одной Сокольской артели «Об'единение» намечается приобрести и установить фрезерный станок для отделки обуви, пуговичную машину, механическую щетку, 4 швейные машины, 15 электромоторов.

В нынешнем году 14 крупных артелей освоят выпуск новых видов продукции. Например, Устьянская будет вырабатывать художественную посуду, Белозерская — дамские жакеты, головные уборы и свитера, детские костюмы, решелье, Бабаевская — строчевышивку, а вологодская «Северный кустарь» — три фасона женских босоножек и туфли с деревянным каблуком, а также новый фасон мужской летней обуви.

Предусматривается подготовить 75 обувщиков, 100 портных, 30 закройщиков. Более шестисот рабочих и инженерно-технических работников повысят свою квалификацию на курсах.

Участники приняли обязательства в честь 40-й годовщины Великого Октября и вызвали на соревнование за достойную встречу этого праздника облбытпромсоюз Кировской области.

Почта „Красного Севера"

За два дня редакция получила 80 писем и 28 ответов из организаций на жалобы и заявления, посланные для принятия мер.

К. Синицына из Рослятинского района сердечно благодарит за удачную операцию врача Велико-Устюгской больницы А. Попова, который спас ее от смерти. Сейчас она чувствует себя хорошо.

Вологжанин пенсионер **Н. Баранов** обратился в редакцию с просьбой сообщить ему о налоге за поросенка. В горфинотделе раз'яснили, что с пенсионеров за поросенка взимается налог: 150 рублей и 20 килограммов мясопоставки.

Читатель газеты **М. Смирнов**, проживающий на ст. Стеблево, жалуется на плохую работу почтового отделения Комья. За апрель он получил только два номера газеты.

Н. Кругликов из Кадуйского района пишет: «Почему же швейные фабрики области в большинстве своем вырабатывают детскую одежду из дорогих материалов и очень ограниченного ассортимента? Трудно купить и для взрослых полупальто из сукна и полусукна».

Рабочие Палкинского лесопункта, Белозерского леспромхоза, **В. Бутаев, В. Макеев** и другие писали в редакцию о плохой работе столовой. Председатель обкома союза рабочих лесной и бумажной промышленности тов. Степанов сообщил, что при проверке факты подтвердились. Повар столовой лесопункта Ольнева снята с работы, заведующей Волковой сделано серьезное предупреждение. Столовую обеспечили инвентарем, посудой и продуктами. Кроме того, приобретен инвентарь и для общежития рабочих.

Матч Ботвинник—Смыслов

9 апреля в концертном зале имени П. И. Чайковского состоялась 15-я партия шахматного матча на первенство мира. Белыми играл М. Ботвинник.

Партнеры избрали острый вариант защиты Нимцовича, встретившийся в 13-й партии этого матча. Чемпион мира нашел новое усиление в примененной им системе и к 25-му ходу получил позиционный перевес. Чтобы перехватить инициативу, Смыслов начал активные действия на королевском фланге, а затем, усложняя положение тактическими угрозами, пожертвовал пешку. Завязалась интересная борьба, в ходе которой оба гроссмейстера блеснули тонкой и изобретательной игрой. Незадолго до перерыва Ботвинник изящной жертвой фигуры поставил противника перед трудной проблемой защиты.

10 апреля при возобновлении игры Ботвинник, однако, избрал неправильный план и не использовал своих шансов. К тому же он играл все окончание партии в сильном цейтноте. Смыслов искусно защищался, и на 57-м ходу в этой встрече была зафиксирована ничья.

Счет стал 8:7 в пользу В. Смыслова.

(ТАСС).

О СОЗЫВЕ ВТОРОЙ СЕССИИ ВОЛОГОДСКОГО ГОРОДСКОГО СОВЕТА ДЕПУТАТОВ ТРУДЯЩИХСЯ (шестого созыва)

Исполнительный комитет Вологодского городского Совета депутатов трудящихся доводит до сведения депутатов городского Совета, что в пятницу 12 апреля 1957 года созывается вторая сессия Вологодского городского Совета депутатов трудящихся (шестого созыва).

Начало сессии в 14 часов дня по местному времени, в зале заседаний горкома КПСС (ул. Жданова, 5).

ПОПРАВКА

В речи тов. Н. С. Хрущева, напечатанной в «Красном Севере» 10 апреля, первую фразу пятого абзаца на третьей колонке второй страницы следует читать:

«А через 20—25 лет начнется выплата по облигациям, разумеется, не сразу, потому что сразу оплатить 260 миллиардов рублей невозможно, а по частям—примерно по 13 миллиардов рублей ежегодно».

Зам. редактора С. А. ГОЛУБКОВ.

ОБЛДРАМТЕАТР

13 апреля
Премьера
Александро Касона.
«ДЕРЕВЬЯ УМИРАЮТ СТОЯ»

КИНОТЕАТР им ГОРЬКОГО

Большой зал
новый приключенческий фильм
«ТАЙНА ДВУХ ОКЕАНОВ»
(II серия)
Малый зал
С 8 апреля
«ТАЙНА ДВУХ ОКЕАНОВ»
(I серия)

КИНОТЕАТР «ИСКРА»

Сегодня и ежедневно новый цветной художественный фильм
«МЫ ЗДЕСЬ ЖИВЕМ»
Начало сеансов в 9-30, 11 15, 13-10, 15, 16-45, 18-30 20-15 и 22 часа.
Сегодня в 18-40
в малом зале
документальный фильм
«ПУТЕШЕСТВИЕ ВОКРУГ ЕВРОПЫ»

ДВОРЕЦ КУЛЬТУРЫ ЖЕЛЕЗНОДОРОЖНИКОВ

12 апреля
новый художественный фильм
«ТАЙНА ДВУХ ОКЕАНОВ»
II серия
Начало сеансов в 11, 13, 15, 17 и 19 ч.
12 апреля
Спектакль драматического коллектива
Веприцкая.
«НАШ ОТЕЦ ЖЕНИТСЯ»
Начало в 21 час.

ВОЛОГОДСКАЯ ОБЛАСТНАЯ КОНТОРА КИНОПРОКАТ
получила и выпускает на экраны города и области цветной художественный фильм

Производство Киевской киностудии художественных фильмов 1956 г.

ТРЕБУЮТСЯ:

срочно зав. плавбазой, продавцы для работы в Вологде и на периферию, **буфетчики, повара, свинарка, уборщицы грузчики** на машину Вологодскому орсу СУрпа. Об условиях работы справиться по адресу: г. Вологда, Свешниковская ул., 1, в отделе кадров орса;

мастера и лаборанты для работы на молочных заводах в Харовском и Сокольском районах **и главный бухгалтер** Вожегодскому головному молочному заводу. Об условиях справиться в отделе кадров Сухонского молконсервзавода, г. Сокол;

агроном-огородник колхозу им. Сталина, Прилукского сельсовета. Оплата по соглашению.

разнорабочие мужчины и женщины вологодскому кирпичному заводу № 2 треста «Центростройдеталь». Оплата труда сдельно-прогрессивная. Обращаться в отдел кадров с 9 часов до 18 часов ежедневно по адресу: гор. Вологда, Октябрьский поселок, контора завода;

Вологодское товарно-транспортное управление главнефтесбыта доводит до сведения всех потребителей нефтепродуктов, что без наличия соответствующего противопожарного оборудования и отсутствии первичных средств пожаротушения на автомашинах, бензовозах и цистернах нефтепродукты с нефтебазы отпускаться не будут.

Шишов Дмитрий Леонтьевич, проживающий в гор. Вологде, ул. Челюскинцев, 15, кв. 13, возбуждает дело о расторжении брака с Шишовой Ниной Васильевной, проживающей в гор. Харькове, ул. Чернышевского, 61, кв. 4.

Дело подлежит рассмотрению в народном суде 5-го участка гор. Вологды.

Кузнецова Валентина Константиновна, проживающая в гор. Вологде, ул. Калинина, 11, кв. 23, возбуждает дело о расторжении брака с Ухановым Евгением Анатольевичем.

Дело подлежит рассмотрению в Вологодском областном суде.

Государственный 3% внутренний выигрышный заем

СПРАВОЧНАЯ ТАБЛИЦА 56-го тиража выигрышей, состоявшегося 30 марта 1957 года в гор. Риге.

Выигрыши выпали на следующие номера серий и облигаций во всех десяти разрядах займа:

№№ серий	№№ облигаций	Размер выигрыша в рублях	№№ серий	№№ облигаций	Размер выигрыша в рублях	№№ серий	№№ облигаций	Размер выигрыша в рублях	№№ серий	№№ облигаций	Размер выигрыша в рублях	№№ серий	№№ облигаций	Размер выигрыша в рублях
001542	49*)	5.000	027751	49*)	5.000	044706	1—50	400	063658	07*)	5.000	081521	41*)	10.000
002884	36*)	5.000	027931	19*)	5.000	044955	47*)	5.000	065227	01*)	10.000	081978	02*)	5.000
003462	15*)	5.000	028753	24*)	5.000	045708	1—50	400	065414	15*)	5.000	083071	1—50	400
005869	1—50	400	028991	19*)	5.000	046437	19*)	10.000	065918	27*)	5.000	084345	24*)	5.000
006022	38*)	10.000	029397	20*)	10.000	047055	26*)	5.000	066002	17*)	10.000	085418	26*)	5.000
006294	1—50	400	029671	1—50	400	047110	13*)	10.000	066176	02*)	5.000	086593	07*)	10.000
006491	1—50	400	030147	1—50	1.000	047656	31*)	5.000	067994	49*)	5.000	086746	23*)	25.000
006536	40*)	5.000	030387	1—50	400	047700	46*)	5.000	068162	1—50	400	087372	41*)	5.000
006895	1—50	1.000	032431	1—50	400	047858	1—50	400	068521	23*)	5.000	090130	46*)	5.000
006962	45*)	5.000	032935	35*)	5.000	048294	23*)	5.000	069509	1—50	400	090340	1—50	1.000
007644	1—50	400	033115	1—50	400	049588	1—50	400	069784	1—50	1.000	090569	1—50	400
007900	1—50	400	033134	1—50	400	049829	1—50	400	070108	13*)	5.000	093467	1—50	400
010148	40*)	5.000	033407	1—50	1.000	049879	31*)	5.000	070615	49*)	5.000	093776	49*)	5.000
010155	15*)	5.000	033567	1—50	400	050079	12*)	10.000	070681	23*)	5.000	093911	1—50	400
010342	26*)	10.000	033574	1—50	400	050179	02*)	5.000	073546	39*)	5.000	095117	31*)	5.000
010379	1—50	400	034466	07*)	10.000	051120	26*)	5.000	073963	1—50	1.000	095206	1—50	400
011015	05*)	10.000	034951	30*)	5.000	051542	05*)	5.000	074193	1—50	400	095350	45*)	5.000
011162	43*)	5.000	035544	1—50	400	052309	46*)	5.000	074663	24*)	25.000	095396	36*)	5.000
011312	1—50	400	035697	46*)	10.000	052877	1—50	400	074742	1—50	400	095741	01*)	5.000
012464	11*)	5.000	036056	1—50	400	053918	1—50	400	075964	08*)	5.000	096170	1—50	400
014377	50*)	5.000	036466	22*)	5.000	054029	1—50	400	076010	1—50	400	096442	10*)	5.000
016552	40*)	5.000	038529	1—50	1.000	055509	13*)	5.000	076511	27*)	5.000	096471	1—50	400
017184	05*)	5.000	038946	19*)	5.000	055627	13*)	5.000	076743	43*)	50.000	096622	38*)	5.000
018032	1—50	400	038993	1—50	400	055945	1—50	1.000	077309	04*)	25.000	097034	22*)	10.000
020383	47*)	10.000	039234	30*)	10.000	056242	1—50	400	077445	21*)	5.000	097861	20*)	5.000
020948	1—50	1.000	039351	15*)	5.000	056641	39*)	10.000	077859	34*)	5.000	098298	27*)	5.000
021457	17*)	5.000	039733	30*)	5.000	057050	49*)	25.000	077942	03*)	5.000	098737	44*)	5.000
021730	1—50	400	040708	11*)	5.000	058877	23*)	5.000	078386	1—50	1.000	098810	19*)	5.000
023526	39*)	5.000	041595	02*)	5.000	059275	07*)	5.000	078861	30*)	10.000	098911	1—50	400
023824	1—50	400	042615	1—50	400	059326	18*)	5.000	079958	41*)	10.000	098966	27*)	10.000
024966	1—50	1.000	042753	23*)	5.000	059931	25*)	10.000	080194	26*)	10.000	098976	47*)	5.000
025289	16*)	50.000	043268	46*)	5.000	061265	1—50	400	080321	40*)	10.000	099133	24*)	5.000
025607	1—50	1.000	043904	18*)	25.000	062247	1—50	1.000	080941	19*)	10.000	099585	35*)	5.000
027458	07*)	5.000	044075	43*)	5.000	062249	1—50	1.000	081263	05*)	10.000	099916	12*)	5.000

*) На остальные 49 номеров облигаций этой серии выпали выигрыши по 400 рублей.

АДРЕС РЕДАКЦИИ: г. Вологда, ул. Урицкого, д. 2. ТЕЛЕФОНЫ: редактор — 1-92, зам. редактора — 14-67, отв. секретарь — 14-65. ОТДЕЛЫ: партийной жизни — 23, пропаганды марксизма-ленинизма — 3-28 два звонка, промышленности и транспорта — 3 45, сельскохозяйственный — 3-28, культуры — 14-66, писем и рабселькоров — 1-32, местной информации — 14-68, бухгалтерия — 15-56, типография — 5-31.

ГЕ—01622 Вологодская областная типография, ул. Карла Маркса, 70. Заказ № 2989