ГОД ИЗДАНИЯ XXXIX

ПРОЛЕТАРИИ ВСЕХ СТРАН, СОЕДИНЯЙТЕСЬ!

КРАСНЫЙ СЕВЕР

ОРГАН ВОЛОГОДСКОГО ОБЛАСТНОГО И ГОРОДСКОГО КОМИТЕТОВ КОММУНИСТИЧЕСКОЙ ПАРТИИ СОВЕТСКОГО СОЮЗА, ОБЛАСТНОГО И ГОРОДСКОГО СОВЕТОВ ДЕПУТАТОВ ТРУДЯЩИХСЯ

№ 62 (11573) | Пятница, 29 марта 1957 года | ЦЕНА 20 КОП.

КОЛХОЗНЫЙ ЗООТЕХНИК

На отчетно-выборном собрании в сельхозартели имени XVII партс'езда по предложению рядовых ее членов от имени колхозного собрания единогласно была об'явлена благодарность зоотехнику Василию Матвеевичу Волошину.

Что может быть для специалиста колхоза дороже единодушного спасибо колхозного собрания. Такую награду Волошин получил за честный труд, энергичную и умелую борьбу за повышение продуктивности молочного скота. Хозяева артели — колхозники правильно оценили роль специалиста в увеличении за год надоя молока в среднем от коровы более чем на тысячу килограммов.

Да, зоотехник колхоза был именно организатором борьбы за молоко. В том Волошине доярки, любящие дело, видели своего постоянного учителя, первого помощника, опытного руководителя.

Все зоотехники, да и доярки теперь, например, знают значение правильного кормления коров. Многие зоотехники могут хорошо рассчитать кормовые рационы с учетом живого веса и продуктивности коров. Зоотехник Волошин не только составляет кормовые рационы, но и добивается того, что они строго выполняются. Ведя постоянное наблюдение за каждой коровой, прислушиваясь к мнению доярок, он корректирует составленные рационы, заботится о лучшей поедаемости кормов, о минеральной и витаминной подкормке.

И если сказать коротко, что главное отличает В. М. Волошина от большего числа других зоотехников — то это живая организаторская работа непосредственно на ферме, среди доярок. Это не книжный начетчик зоотехнических прописных истин. Это — организатор практического живого дела.

В вологодских колхозах и МТС числится около полутысячи зоотехников. Было бы лучше, если каждый колхоз имел зоотехника. Но ведь и это не маленький отряд. И если бы каждый специалист животноводства работал так, как трудится в артели имени XVII партс'езда В. М. Волошин или как работает в колхозе «Красный Кириллов» В. А. Белозерова, Вологодская область шла бы по производству молока в ногу с передовыми областями, а не плелась в хвосте.

Можно назвать и другие имена зоотехников, показывающих пример в борьбе за повышение продуктивности животноводства. Таковы, например, зоотехники — т. Федосова в колхозе «Вперед к коммунизму», Уломского района, т. Соколов в колхозе имени Ворошилова, Вологодского района, т. Свистунов—«Красное знамя», Белозерского района.

Но, к сожалению, еще немалая часть животноводческих специалистов как-то не нашла своего места в борьбе за повышение молочной продуктивности коров, мясной продуктивности свиней, за увеличение продуктивности овец, птиц. В колхозе имени Калинина, Сокольского района, заготовили по четыре тонны силоса на корову, но скоту в течение четырех месяцев зимовки этого корма не давали. Какая тут может идти речь о заботе зоотехника о кормовых рационах. В этом колхозе нет учета сроков растела коров. Какая же зоотехническая работа ведется на ферме, если никто не знает когда корова будет телиться? А ведь в колхозе есть зоотехник т. Коноваленко. Но она сжилась с запущенностью зоотехнической работы на ферме и недостатки, видимо, ее не волнуют.

На проходивших в конце прошлого года совещаниях доярок приводилось немало фактов неудовлетворительной работы зоотехников. В артели «Путь Победы», Устюженского района, за целый год зоотехник был на ферме всего лишь два раза. Только два раза за год! Какой другой более яркий факт безответственного отношения к делу можно привести! Надо потерять чувство профессиональной чести, чтобы решать вопросы под'ема животноводства в колхозной конторе и забыть дорогу на ферму. Этого чувства не хватает некоторым нашим колхозным специалистам.

Состоявшееся недавно в Вологде областное совещание председателей колхозов, отвечая на Обращение ЦК КПСС и Совета Министров СССР и призыв смоленских колхозников, приняло обязательство о резком увеличении производства продуктов животноводства в 1957 году. Долг зоотехников — быть организаторами борьбы за выполнение этого обязательства.

Работа зоотехника должна расцениваться по количеству произведенного молока и мяса. Это главная задача колхозного специалиста! Решается она, прежде всего, непосредственно на производстве: на скотном дворе, на кормокухне, на пастбище, на поле. Там и должно быть «рабочее место» зоотехника.

Один, даже самый опытный и энергичный, специалист бессилен круто поднять животноводство. Про него можно сказать словами пословицы: «один в поле не воин». Его опора — доярки, свинарки, пастухи. Повседневная работа с ними — непременное и главное условие успешной борьбы за повышение продуктивности животноводства. Обучение животноводческих кадров передовым зоотехническим методам кормления и содержания скота, воспитание у них чувства ответственности за дело и любви к нему, забота о поощрении передовиков, непримиримость к нарушению установленного порядка в содержании скота — все это будет способствовать под'ему животноводства.

Слов нет, зоотехникам приходится встречаться с немалыми трудностями в работе. Зачастую не так просто бывает добиться, чтобы в коровнике настлали полы или поставили колоды для воды. Некоторым зоотехникам приходилось (да и еще придется!) воевать за введение зеленого конвейера. В трудных условиях протекает зимовка скота в этом году. Не отступать перед трудностями, не опускать руки при возможных неудачах, а энергично преодолевать! Напористость колхозных специалистов в борьбе за повышение продуктивности скота должна находить поддержку в своей партийной организации. А если не встретит поддержки там, то не надо останавливаться перед тем, чтобы найти помощь в районных или областных организациях.

Выдвигая перед колхозными зоотехниками большие задачи, требуя решения их не в легких условиях, правления колхозов должны позаботиться о бытовом устройстве специалистов сельского хозяйства в деревне. Нужно сказать, что этот вопрос далеко не везде решается удовлетворительно. Это снижает у специалистов заинтересованность в работе, вызывает текучесть кадров.

Колхозные животноводы вступили в последние месяцы зимовки. Сейчас решается вопрос о надоях за стойловый период. Идут весенние опоросы свиней, которые надо ставить на откорм. Задача заключается и в том, чтобы завершить зимовку скота без потерь и все поголовье скота вывести на пастбище в нормальной упитанности. Горячая пора и в подготовке к севу: сейчас решается вопрос о высоком урожае — о зеленых кормах на лето и сочных и концентрированных — на следующую зиму. Все это большие задачи, решение которых позволит резко увеличить продукцию животноводства. Дело чести колхозных зоотехников в решении этих задач быть в первых рядах!

Квартальный план заготовок и закупок молока выполнен досрочно

Развертывая социалистическое соревнование в честь сорокалетия Великого Октября, труженики сельского хозяйства борются за повышение продуктивности молочного скота, за своевременное выполнение обязательств перед государством. Это позволило к 25 марта нашей области досрочно выполнить план первого квартала заготовок и закупок молока на 101 процент.

В первых рядах соревнующихся идет Уломский район, выполнивший квартальный план заготовок и закупок молока на 188 процентов. Чагодощенский район выполнил квартальное задание на 139 процентов, Междуреченский — на 131 процент. На 20—28 процентов перекрыли квартальный план заготовок и закупок молока Усть-Алексеевский, Бабушкинский, Бабаевский и Грязовецкий районы.

60 лет спустя...

ДНЕПРОДЗЕРЖИНСК, 28 марта (ТАСС). На металлургическом заводе имени Дзержинского действует первая доменная печь, построенная более 60 лет тому назад. Все процессы на ней до революции осуществлялись вручную.

За годы советской власти печь пережила свое второе рождение. На ней внедрены новейшие достижения доменной технологии: повышенное давление под колошником, дутье постоянной влажности. Она работает на офлюсованном агломерате. Регулирование тепловым процессом автоматизировано. На смену ручным инструментам пришли механизмы. В результате при сохранении прежнего об'ема выплавка чугуна на обновленной домне удвоилась, а количество людей, обслуживающих печь, сократилось в два раза.

В текущем месяце коллектив первой печи достиг высоких показателей. Здесь получено по одной тонне металла с каждых 0.53 кубометра полезного об'ема печи.

Поселок на... колесах

СТАЛИНО, 28 марта. (ТАСС). На одной из улиц города появились несколько необычные с виду автобусы. На бортах надписи — «Общежитие», «Столовая», «Баня». В машине-общежитии — двенадцать откидных кроватей, столики, небольшие гардеробы, библиотечные шкафы. Столовая располагает хорошо оборудованной кухней.

Шесть таких машин составляют своеобразный поселок на 50 человек. Эти поселки на колесах предназначены для строителей новых шахт Донбасса — геологоразведчиков, проходчиков, дорожников, монтажников, связистов, которым, как правило, приходится начинать работу в степи, вдали от населенных пунктов.

Гарантийная оплата трудодня

ПОЛТАВА, 28 марта. (ТАСС). В сельхозартели имени Фрунзе, Кобелякского района, было введено ежемесячное авансирование. В новом году на общем собрании членов сельхозартели принято решение применить гарантийную оплату трудодня. Был создан фонд в 100 тысяч рублей и тысячу центнеров зерна. Каждый колхозник в конце месяца получает на каждый выработанный трудодень 2,5 килограмма хлеба и три рубля, независимо от того, на каком участке работает.

Гарантийную оплату труда колхозников вводят и другие артели.

НА СТРОИТЕЛЬСТВЕ ДОРОГИ ДРУЖБЫ

Широко развернулись работы по сооружению железнодорожной магистрали, которая свяжет две дружественные страны — СССР и Китайскую Народную Республику.

В строительстве дороги Дружбы — так называется новая железнодорожная магистраль — участвует вся страна. Сибирь шлет сюда лес, шпалы, детали сборных домов, Урал — землеройные машины, железо, цемент, Алтай — тракторы, Подмосковье — экскаваторы, электрооборудование.

С Поволжья, Украины и севера Казахстана прибыли кадровые строители. Из Минска и Ленинграда приехали сотни молодых добровольцев. На стройку пришли демобилизованные воины Советской Армии. Так сложился коллектив строителей дороги, стойкий и мужественный.

Звеносборочная площадка—важный участок стройки. Здесь большинство рабочих — молодежь. Комсомольско-молодежная бригада Владимира Кайко ежедневно собирает триста метров пути. В соревновании сборщиков звеньев в феврале на первое место вышли бывшие воины Советской Армии Жалмолдин Батыров и Хаитбай Артиков.

Коллектив бригады Акбая Уразбаева готовит к эксплуатации балластный карьер. Бригады балластировщиков Николая Граматкова и Ивана Папуши заготавливают камыш. Он пойдет на укрепление железнодорожного полотна в песчаной пустыне и на жилищное строительство.

3.500 квадратных метров жилой площади здесь уже заселены, столько же надо подготовить в первом полугодии. Сейчас сооружаются три многоквартирных дома. Строители успешно выполнили задание февраля.

Скоро начнет работать полигон железобетонных конструкций. Готовится к пуску деревообделочный цех.

Все дела и помыслы людей направлены к одной цели: быстрее завершить строительство дороги Дружбы, превратить Джунгарские ворота, через которые пройдет стальной путь, в ворота мира и сотрудничества двух великих стран социалистического лагеря.

Еще далеко то время, когда будет забит последний костыль на стройке дороги Дружбы, а строители уже готовятся к этому знаменательному дню. Они решили в момент торжественного открытия магистрали, которая соединит кратчайшим путем две великие державы, в знак мира и крепнущей дружбы выпустить в небо стаи голубей. Среди строителей нашлись голубеводы. Трудно сказать, кто был инициатором этого, но одним из завзятых голубеводов на стройке оказался П. И. Конапершин. Своему любимому занятию он уделяет много свободного от работы времени.

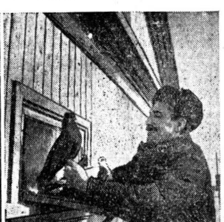

На снимках: 1. Укладка звеньев в полотно. 2. Бригадир плотников Григорий Мельниченко (справа) и плотник комсомолец Иван Семак на строительстве дома. 3. П. И. Конапершин со своими голубями.

Фото И. Будневича. Фотохроника ТАСС.

Митинг дружбы между народами Советского Союза и Венгерской Народной Республики

В связи с пребыванием в Советском Союзе правительственно-партийной делегации Венгерской Народной Республики, 27 марта в Москве состоялся митинг дружбы между народами СССР и Венгрии.

В Большом Кремлевском дворце собрались многочисленные представители заводов и фабрик столицы, интеллигенции, Советской Армии, молодежи, общественных организаций. В ложах—члены дипломатического корпуса, сотрудники Венгерского посольства в Москве, советские и иностранные журналисты.

Шесть часов вечера. В президиуме появляются члены Правительственно-партийной делегации Венгерской Народной Республики товарищи Янош Кадар, Иштван Доби, Антал Апро, Имре Хорват, Дьюла Каллаи, Карой Кишш, Геза Ревес, Янош Болдоцки, товарищи Н. А. Булганин, К. Е. Ворошилов, Л. М. Каганович, Г. М. Маленков, А. И. Микоян, В. М. Молотов, М. Г. Первухин, М. А. Суслов, Н. С. Хрущев, Г. К. Жуков, Ф. Р. Козлов, Л. И. Брежнев, Д. Т. Шепилов, Н. М. Шверник, А. Б. Аристов, Н. И. Беляев, П. Н. Поспелов.

Митинг открыл председатель исполкома Московского городского Совета депутатов трудящихся Н. И. Бобровников.

Затем с теплыми приветственными речами выступили рабочий Московского автомобильного завода имени Лихачева П. С. Морозов, писатель В. П. Катаев, студент нефтяного института В. И. Ермолкин.

В зале раздаются бурные рукоплескания, когда председательствующий предоставляет слово руководителю правительственно-партийной делегации Венгерской Народной Республики Яношу Кадару.

С большой речью на митинге выступил встреченный бурными аплодисментами Председатель Совета Министров СССР Н. А. Булганин.

(ТАСС).

Крупнейший в мире железорудный бассейн

В Западной Сибири открыто новое месторождение железа. В беседе с корреспондентом ТАСС главный геолог главного геологического управления Урала и Сибири Министерства геологии и охраны недр СССР Ю. Б. Голуб рассказал:

— Недавно в Томской области, неподалеку от города Колпашево, в скважинах, бурившихся на нефть, на глубине около 200 метров был обнаружен мощный пласт бурожелезняковых руд. Ниже этого пласта примерно на 70—100 метров найден второй, пока еще не изученный, горизонт аналогичных руд. Сейчас в районе Колпашево пробурено более 80 скважин на площади около 1200 квадратных километров.

Колпашевское месторождение представляет новый тип руд, который в СССР еще практически не осваивался. По качеству они ближе к керченским железным рудам, но несколько отличаются от них меньшим содержанием железа, фосфора и условиями залегания. В новых сибирских рудах на пласте мощностью около 12 метров до 36 процентов железа. На отдельных участках содержание железа повышается до 40 и более процентов. Напомним, что крупнейшие в Европе месторождения в Эльзас-Лотарингии имеют около 32 процентов железа.

Работы геологических партий позволяют исчислить примерные запасы нового бассейна. Колпашевское месторождение является крупнейшим в мире и исчисляется в десятки миллиардов тонн. До сих пор самым большим на земле считался бассейн у Верхнего озера в США мощностью в 23 миллиарда тонн с содержанием железа около 27 процентов.

Министерство геологии и охраны недр СССР и Министерство черной металлургии СССР издали совместный приказ, где предусмотрено провести в этом году для промышленного изучения Колпашевского месторождения целый ряд геологос'емочных, поисковых, гидрогеологических и инженерно-геологических исследований. Это позволит дать общую оценку промышленных перспектив нового бассейна, а также выбрать участки с наиболее благоприятными горнотехническими условиями и повышенным качеством руд. Усилия геологов будут направлены на то, чтобы обнаружить участки этого бассейна с большим процентом железа и годных к открытой разработке.

(ТАСС).

Безмерна любовь к родному Ильичу

ЛЕНИНГРАД, 28 марта. (ТАСС). «Такое величие! Нет, простыми словами не выразить того большого, глубокого впечатления, какое оставляет музей... Да, дело, за которое В. И. Ленин отдал свою жизнь, никогда не умрет. Какой бы страны человек ни приехал, каждый уйдет отсюда с ощущением непобедимости идей Ленина».

Эту запись оставила в «Книге отзывов» Ленинградского филиала Центрального музея В. И. Ленина группа работниц-ткачих фабрики имени Желябова.

Таких волнующих записей в книге много. Молодые рабочие завода «Красный треугольник», студенты Московского государственного университета имени М. В. Ломоносова, матросы Краснознаменного Балтийского флота и многие другие выражают чувство глубочайшей любви к родному Ильичу, учителю и другу трудящихся, великому организатору и вдохновителю Октябрьской революции. Многие записи сделаны на китайском, румынском, венгерском, английском и других языках.

В этом году исполняется 20 лет со времени организации филиала музея В. И. Ленина в Ленинграде. За этот период он превратился в драгоценную сокровищницу ленинизма. В 24 залах представлено более пяти тысяч экспонатов, рассказывающих о жизни и революционной деятельности В. И. Ленина, его беззаветном служении делу освобождения человечества от капиталистического рабства. Среди экспонатов—немало подлинных газет и журналов со статьями В. И. Ленина, первые издания его книг и брошюр, личные вещи, которыми пользовался великий вождь.

В музее собрано большое количество фотокопий ленинских рукописей, произведения живописи, графики и скульптуры, редкие фотографии.

Живейший интерес у посетителей вызывает установленный возле здания музея исторический броневик, с которого выступал В. И. Ленин 3 (16) апреля 1917 года у Финляндского вокзала по приезде в Петроград из эмиграции.

За последнее время в связи с подготовкой к 40-летию Великого Октября экспозиции музея пополнились новыми документами, посвященными жизни и деятельности Ильича. Расширен раздел, отражающий возвращение Ленина в Россию в апреле 1917 года. Новые материалы с особой силой подчеркивают значение ленинских Апрельских тезисов в подготовке социалистической революции. Расширен также раздел, посвященный VI с'езду партии. Здесь, например, хранится записка Ленина—«Список поручений товарищам перед от'ездом в Гельсингфорс», в которой упоминалось, что им разработаны тезисы о политическом положении. Эти тезисы и легли в основу решения с'езда.

Сотни тысяч рабочих, служащих, колхозников, студентов, школьников, советских воинов ежегодно посещают филиал музея. С огромным вниманием они осматривают, изучают каждый документ, связанный с деятельностью вождя всех трудящихся.

Особенно многолюдно в залах филиала музея в эти дни. Инструктор экскурсионно-массового отдела С. Р. Новиков едва успевает принимать посетителей.

—Сегодня,—говорит т. Новиков,—у нас очень напряженный день. Уже утром пришло столько посетителей, что не хватило экскурсоводов. Поэтому пришлось, вопреки установившемуся порядку, некоторым группам экскурсантов показать вначале документальный фильм о Владимире Ильиче Ленине, а затем уже знакомить их с экспозициями.

Чтобы удовлетворить запросы трудящихся, работники филиала намечают организовать ряд передвижных выставок музея, с которыми они будут выезжать на предприятия, в колхозы, МТС и совхозы.

Многолюдно также и в музеях-квартирах В. И. Ленина, которые являются отделениями филиала. Заказы на экскурсии в комнату Ленина в Смольном, например, теперь принимаются уже на май. Много посетителей на квартирах: по улице Ленина 48/9, откуда В. И. Ленин перешел по решению Центрального Комитета на нелегальное положение; по 10-й Советской улице 17-а, где Владимир Ильич скрывался в июле от преследований контрреволюционного временного правительства; по Сердобольской улице 1/92, откуда Ильич в ночь с 24 на 25 октября отправился в Смольный для непосредственного руководства вооруженным восстанием.

Безмерна любовь ленинградцев, как и всех советских людей, к великому вождю и учителю В. И. Ленину.

Страницы революционных лет

ЛЕНИНГРАД. 28 марта. (ТАСС). К Пулковским высотам подошел автобус необычно больших размеров. В нем — специальная электростанция, различные осветительные приборы. Машина останавливалась в тех местах, которые дважды были свидетелями сражений за город Ленина. — против войск Юденича, наступавшего на красный Петроград, и против фашистских полчищ в годы Великой Отечественной войны.

...Казарма. Во дворе перед ней маршируют солдаты. А в это время Степан Кольчугин тайком проникает в помещение казармы с пачкой большевистских листовок. Он быстро раскладывает их по койкам.

...Идут с'емки художественной картины «Степан Кольчугин» — одного из произведений киноискусства, которое коллектив «Ленфильма» готовит к 40-летию Великого Октября. Сценарий создан драматургом С. Кара по роману В. Гроссмана. Фильм рассказывает о том, как зрели и закалялись силы первой русской революции, о формировании сознания рабочего подростка, о его вступлении на путь революционной борьбы. Для режиссера Т. Родионовой этот фильм—первая самостоятельная работа. Роль главного героя картины исполняет 13-летний ленинградец Сережа Подмастерьев, учащийся 7-го класса 167-й школы.

Коллектив, создающий картину, основные натурные с'емки провел в Горловке, где шла работа над эпизодами восстания горловских рабочих. На студии велись павильонные с'емки в «бараках» рабочих, в «трактире», на «квартире врача» и другие.

Сейчас ленфильмовцы приступили к с'емкам художественного фильма «Шторм», отображающего события первых лет советской власти. Авторы сценария — М. Блейман и В. Билль-Белоцерковский. Действие картины происходит в 1918 году в небольшом уездном городе. Герои—рядовые бойцы революции, работники уездного комитета партии, горсовета, военкомата.

БРОШЮРА С ТЕКСТОМ ПОСТАНОВЛЕНИЯ ЦК КПСС О ПОДГОТОВКЕ К ПРАЗДНОВАНИЮ 40-Й ГОДОВЩИНЫ ОКТЯБРЯ

Государственное издательство политической литературы выпустило брошюру с текстом постановления ЦК КПСС «О подготовке к празднованию 40-й годовщины Великой Октябрьской социалистической революции».

Брошюра издана массовым тиражом.

(ТАСС).

Пятый пленум обкома КПСС

На днях состоялся очередной пятый пленум областного комитета партии. С докладом об улучшении руководства сельским хозяйством области выступил первый секретарь обкома КПСС тов. **И. С. Латунов.**

В обсуждении первого вопроса приняли участие: **И. М. Тихонов** — секретарь Кичменгско-Городецкого райкома партии, **Н. С. Першаков** — секретарь Чебсарского райкома партии, **П. В. Мордвинцев** — секретарь партбюро молочного института, **Н. А. Кузьмин** — начальник областного управления сельского хозяйства, **М. М. Молоканов** — секретарь Пришекснинского райкома партии, **Н. В. Логинов** — областной прокурор, **А. Е. Спиридонов** — секретарь Устюженского райкома партии, **П. А. Литвинов** — главный агроном областного управления сельского хозяйства, **А. Ф. Жуков** — секретарь Борисово-Судского райкома партии, **И. Г. Соколов** — секретарь Тотемского райкома партии, **А. И. Смирнов** — заведующий отделом парторганов обкома КПСС, **И. А. Волков** — председатель облисполкома, **А. С. Харченко** — начальник областного управления совхозов.

Доклад о задачах областной партийной организации по усилению воспитательной работы среди молодежи сделал секретарь обкома КПСС тов. **А. А. Сталь.**

В прениях по докладу выступили: **Л. И. Степаненко** — секретарь парткома Череповецкого металлургического завода, **Г. В. Докшин** — секретарь Вологодского горкома партии, **В. А. Шутов** — заведующий облоно, **П. А. Телицын**—секретарь Вытегорского райкома партии, **В. В. Сливко** — директор молочного института, **Б. З. Веселов** — секретарь обкома ВЛКСМ, **С. Н. Луньянчиков**—начальник комбината «Вологдолес», **И. В. Шаторкин** — член обкома КПСС, **А. Н. Тихомиров** — секретарь Сокольского горкома партии, **И. Л. Замалютин** — облвоенком, **А. П. Лазарев** — секретарь Усть-Кубинского райкома партии, **С. И. Карташов** — директор совпартшколы.

По обсужденным вопросам приняты соответствующие решения.

Подробный отчет о пятом пленуме обкома КПСС будет напечатан в ближайшем номере газеты «Красный Север».

СОРЕВНОВАНИЕ ЛЕСОЗАГОТОВИТЕЛЕЙ ВОЛОГОДСКОЙ И АРХАНГЕЛЬСКОЙ ОБЛАСТЕЙ

Больше людей—на основные работы

На 25 марта план по вывозке леса выполнен (в процентах):

☆

ВОЛОГОДСКАЯ ОБЛАСТЬ

План марта—на 79,3
План I квартала—на 93,5
Годовой план—на 34,4

АРХАНГЕЛЬСКАЯ ОБЛАСТЬ

План марта—на 80,5
План I квартала—на 88,0
Годовой план—на 31,9

По выполнению мартовского плана вывозки древесины архангельские лесозаготовители попрежнему идут впереди вологжан. В нашей области хорошо работают лишь предприятия комбината «Череповецлес», которые уже дали сверх плана более 60 тысяч кубометров леса.

В комбинате «Вологдолес» квартальный план вывозки завершили лишь Митинский, Тотемский, Междуреченский, Шекснинский и Бабушкинский леспромхозы. Как и раньше, сильно отстает комбинат «Устюглес». Его предприятия ежедневно недодают тысячу и больше кубометров леса по сравнению с тем, что предусматривается графиком.

Одной из главных причин отставания многих леспромхозов является то, что у них плохо используется рабочая сила. На основные работы поставлено гораздо меньше людей, чем это возможно. Так, например, в Уфтюгском леспромхозе 25 марта на лесозаготовках было занято 278 человек, в то время, как на предприятии насчитывается более 400 человек постоянного кадра.

Не удивительно, поэтому, что в тот день уфтюгцы вывезли 353 кубометра древесины, вместо 510 кубометров по графику, а заготовили и подвезли и того меньше. Для выполнения графика необходимо, чтобы руководители леспромхоза перевели на основные работы минимум 60 человек.

В Верховажском леспромхозе из 900 рабочих непосредственно на лесозаготовках используется около 620 человек.

На предприятиях комбината «Устюглес» на разных подсобных и второстепенных работах занято около двух тысяч человек. Это тем более неоправданно, что за последнее время Кичменгско-Городецкий и Никольский райисполкомы отозвали из лесу часть сезонников и гужевого транспорта.

Идут последние дни решающего квартала на лесозаготовках. Поэтому необходимо оставшееся время использовать с максимальной пользой, привести в действие все резервы предприятий. И в первую очередь следует перевести на основное производство как можно больше людей, техники и тягла.

Для работы на лесосеках, дорогах и складах надо привлечь не только всех рабочих постоянного кадра, но и тех, кто занят в гаражах, механических мастерских, а также домашних хозяек. Организовать дело так, чтобы все труженики леса выполняли и перевыполняли нормы выработки.

Только при этом условии вологодские лесозаготовители успешно выполнят квартальное задание по заготовке и вывозке древесины, займут первенство в соревновании с архангельскими лесниками.

СОРЕВНОВАНИЕ В ЧЕСТЬ 40-й ГОДОВЩИНЫ ВЕЛИКОГО ОКТЯБРЯ

☆ ☆

50 тысяч тонн груза сверх нормы

Применяя передовые методы, паровозные бригады депо Череповец показывают образцы труда. 20 марта они завершили квартальный план перевозок по тонно-километрам-брутто.

С начала года локомотивные бригады перевезли в тяжеловесных поездах около 50 тысяч тонн груза сверх нормы, а задание по среднесуточному пробегу паровозов перевыполнили на 54 километра. Оборот локомотивов ускорен на три часа, что позволило высвободить пять паровозов и добиться экономии денежных средств.

Успешно водят тяжеловесные поезда машинисты Самсонов, Косарев, Смирнов и многие другие.

Н. СЕРОВ.

На трудовой вахте

С большим воодушевлением встречено Постановление Центрального Комитета КПСС о подготовке к празднованию 40-й годовщины Великого Октября на предприятиях Сокола. С новой силой разгорается соревнование в цехах, сменах и бригадах в честь всенародного праздника. На многих предприятиях города пересматриваются ранее принятые обязательства по досрочному выполнению годового плана.

Изыскав резервы, бригада сеточника четвертой машины Сокольского комбината Л. Кругловой решила ежемесячно вырабатывать шесть тонн высокосортной бумаги сверх нормы. Бригада сеточника третьей машины А. Максименковой обязалась выпускать сверхплановой бумаги не менее семи тонн в месяц.

Коллектив спиртового завода Сухонского бумажного комбината к 21 марта выработал сверх задания 2400 декалитров спирта, 130 тонн литейных крепителей и 18 тонн кормовых дрожжей. Только за два дня—19 и 20 марта—бригада варщика Сухонского комбината Г. Проничева дала дополнительно к плану 12 тонн, а бригада варщика А. Папунина—20 тонн целлюлозы. Бригада сеточника Д. Малахова в целлюлозном заводе за первые 20 дней марта план по выработке целлюлозы выполнила на 128 процентов.

Коллектив фанерного комбината в первой половине марта выпустил сверх плана 600 комплектов штампованных бочек. Он решил выполнить годовой план к 20 декабря и дать сверхплановой продукции на 200 тысяч рублей.

Ремонтно-механический завод с 19 марта работает в счет плана второго квартала. На днях здесь проведено интересное мероприятие. Во всех цехах состоялись многолюдные рабочие собрания, на которых обсуждался вопрос о качестве ремонта тракторов. Собрания проходили под лозунгом «Будем настойчиво бороться за честь марки родного завода». В результате от рабочих и инженерно-технических работников поступили десятки ценных предложений по использованию резервов и улучшению технологических процессов ремонта машин. Это дало возможность коллективу завода пересмотреть ранее принятые и взять новые, значительно повышенные обязательства в честь всенародного праздника.

А. СМИРНОВ.

☆ ☆

Рационализатор Кудрявцев

470 тысяч рублей экономии—таков результат работы коллектива рационализаторов и изобретателей Велико-Устюгского судостроительно-судоремонтного завода в прошлом году. Среди новаторов производства наиболее активным борцом за технический прогресс является слесарь инструментального цеха Александр Васильевич Кудрявцев—ныне депутат Вологодского областного Совета.

Возглавляя общественную комиссию завкома по рационализации и изобретательству, А. В. Кудрявцев содействует внедрению передовых методов труда, развитию творческой мысли в коллективе судостроителей, показывает в этом деле личный пример. За долгие годы работы на заводе он сделал немало ценных приспособлений, повышающих производительность труда. В настоящее время, соревнуясь за достойную встречу 40-летия Советской власти, Кудрявцев выполняет не менее двух норм за смену.

Как передовой советский рабочий, коммунист Кудрявцев не довольствуется достигнутыми результатами, постоянно ищет неиспользованные резервы производства. Недавно он внес новые предложения. Известно, что предназначенная для обработки деталь зажимается в станке под прямым углом горизонтально или вертикально. Но как быть, если требуется, скажем, просверлить отверстие или обработать поверхность детали не вдоль или поперек ее оси, а в наклонной плоскости? Конструкция станка не позволяет этого делать.

Слесарь Кудрявцев сделал особое приспособление—универсальный угольник для установки детали под любым углом. Он позволяет надежно закрепить предмет в сверлильном или другом станке, что обеспечивает высокое качество обработки детали.

НА СНИМКЕ: А. В. Кудрявцев показывает свое новое приспособление товарищу по цеху В. А. Нелаеву (слева).

Фото Г. Старковского.

☆ ☆ ☆

В кузнечном краснознаменном...

В рабочей комнате начальника кузнечного цеха Кира Дмитриевича Прилуцкого стоит прислоненное к стене пурпурное знамя.

— Переходящее, заводское,—окидывая любовным взглядом полотнище, неспеша говорит Кир Дмитриевич.—Держим его с начала нынешнего года, как только вступили в соревнование в честь сороковой годовщины Октября. Между прочим, досталось нам это знамя нелегко, с боем. Ведь за него борются коллективы всех заготовительных цехов предприятия...

Да, борьба за первенство в предоктябрьском соревновании на Вологодском паровозо-вагоноремонтном заводе идет упорная, она разгорается с каждым днем. Задача коллектива предприятия состоит в том, чтобы на десять дней раньше срока выполнить годовой план по ремонту паровозов и выпустить сверх программы 11 локомотивов. Для этого необходимо максимальное трудовое напряжение рабочих, инженеров и техников всех цехов и отделов, дальнейшее улучшение технологии производства, использование других внутренних резервов.

Тов. Прилуцкий рассказывает:

— По сравнению с прошлым годом задание по выпуску продукции нынче нашему цеху увеличено на 43 процента. И заметьте, ни людей, ни оборудования у нас не прибавилось. Вот тут и задумаешься! Мощность цеха приходится поднимать только за счет нововведений, усовершенствования приемов обработки металла. Неоценимую услугу в этом оказывает творческая инициатива новаторов. Без них нам, пожалуй, долго не бывать бы в передовиках...

Борьбу за улучшение результатов своей работы кузнецы начали с того, что ряд деталей перевели со свободной ковки на штамповку. Так, например, по предложению начальника цеха втулки дышлового движения стали изготовлять на горизонтально-ковочной машине. И вот что это дало. Если раньше три человека выпускали до 60 втулок за смену, то сейчас двое делают их по 400 штук! Кроме ускорения процесса изготовления втулок, при машинной обработке можно экономить на них около шести тонн металла в год.

А какую огромную пользу принесли цеху и предприятию рационализаторские предложения кузнеца Николая Павловича Синягина! Пальцы ведущих паровозных осей раньше обрабатывали путем свободной ковки, без так называемой затяжки конца. При этом расходовалось значительно больше металла, требовалось больше времени для дальнейшей механической обработки осей.

Синягин предложил специальные исподки для подкатки концов пальцев осей. В результате на каждом из них стали экономить до 30 килограммов металла, которые до этого уходили в стружку при обточке на станке. А разве мало требовалось времени, чтобы снять резцом такую стружку!

За счет улучшения технологии обработки пальцев ведущих осей достигается экономия около 5 тысяч рублей в год.

Плодом творческой мысли новатора Синягина является и приспособление для изготовления щек контркривошипа. Раньше их вырезали кислородом, а теперь необходимая конфигурация щеки достигается путем применения штампов. При этом также сокращается расход металла, уменьшаются трудовые затраты, а годовая экономия получается не менее 5 тысяч рублей.

Стремясь полнее использовать оборудование цеха, кузнецы в последнее время стали применять метод так называемого взаимного обеспечения работой на начало смены. Раньше бывало так: придут кузнецы на смену, загрузят болванки в нагревательную печь и ждут, пока они не нагреются. На это уходило 30—50 минут. Теперь загрузку печей для будущей смены производят рабочие, заканчивающие смену. Делают они это с таким расчетом, чтобы сменяющие их кузнецы могли сразу же приступить к делу.

До недавнего времени бывали частые простои пресса и ковочной машины из-за того, что рвались приводные ремни. Чтобы избавиться от этого, вместо обычных применили дистропные ремни.

Большое внимание уделяется экономии металла. В честь октябрьского праздника кузнецы решили за счет сокращения припусков и использования отходов выпустить 50 тонн поковок сверх плана. Поэтому сейчас в цехе берегут все, и особенно широко перерабатывают старогодние детали.

Пример показывает бригада, возглавляемая Александром Павловичем Платовым. Для изготовления втулок газовой резьбы она использует старые сцепные пальцы. На этом экономят до полутора тонн металла в месяц. Бригада Павла Александровича Крутикова применяет в дело рессорные хомуты, которые раньше выбрасывали в лом. Теперь старые хомуты разгибают и вырабатывают из них контргайки муфт газовой резьбы и хомуты рессорной подвески. За счет этого сберегают в месяц также около полутора тонн металла.

В результате применения штампов, улучшения технологии и проведения в жизнь ряда других мероприятий в цехе намного повысилась производительность труда. Например, та же бригада кузнецов Н. П. Синягина выполняет месячные нормы выработки на 240—280 процентов. На 30 — 40 процентов перекрывают сменные задания рабочие, возглавляемые бригадиром П. А. Сорокиным. Среди восьми комсомольско-молодежных бригад цеха отличаются в труде прессовщики, которым руководит Александр Иванов. Более чем по две нормы ежедневно выполняют мастер рессорного отдела парторг цеха Фирс Васильевич Торгованов, рессорщик Иван Александрович Лебедев и многие другие производственники.

И вот общий итог: в январе и феврале коллектив цеха на 108,5 процента выполнил план по выпуску товарной продукции, сэкономил 31,5 тысячи рублей по себестоимости изделий и 10,5 тысячи рублей—по зарплате. Производительность труда за два месяца составила 108 процентов. Не снижая темпов, кузнецы работают и в марте.

— Успехи, вроде, не плохие, — говорит Кир Дмитриевич,—но это не значит, что у нас уже приведены в действие все внутренние резервы. В цехе еще много возможности для увеличения выпуска продукции, экономии средств и материалов.

В подтверждение своих слов Прилуцкий рассказывает о том, какие мероприятия будут осуществлены в ближайшее время. Самая большая ставка делается на широкое применение штампов. Это—ключ к успеху, ибо за счет штамповки повышается производительность труда рабочих, достигается экономия металла, улучшается качество поковок.

По предложению начальника цеха в ближайшее время будет сделан штамп для изготовления колодок элементов пароперегревателей. Предполагается, что благодаря этому в три раза поднимется выработка и наполовину снизится себестоимость колодок.

Кузнец Г. Каленистов готовит приспособление, позволяющее применить штамп для выпуска фланцев труб отопления, что позволит улучшить их качество и на 20 процентов снизить себестоимость. Он же разрабатывает прорезной штамп для выработки планок под скобу рессорной подвески. По предварительным подсчетам на этой операции намного повысится производительность труда, а себестоимость планок будет на 15 процентов ниже прежней.

У дружного, трудолюбивого коллектива кузнечного цеха много и других интересных начинаний, заманчивых перспектив. Все они направлены к тому, чтобы удержать переходящее Красное знамя завода, быть в авангарде соревнования в честь 40-й годовщины Великого Октября.

Н. ВОЛКОВ.

Тотьмичи держат слово

Коллектив Тотемского леспромхоза, соревнуясь за достойную встречу 40-й годовщины Великого Октября, брал обязательство завершить выполнение производственного задания первого квартала к 25 марта.

Свое слово тотьмичи сдержали. Квартальный план выполнен 25 марта. Предприятие дало леса, по сравнению с тем же периодом прошлого года, на 25 тысяч кубометров больше. До конца квартала лесозаготовители дадут народному хозяйству дополнительно 15 тысяч кубометров древесины.

15 мастерских участков леспромхоза сейчас переведены на заготовку леса мелкими звеньями, а шесть электропильщиков ведут валку леса без помощников.

СОВЕТСКОЕ СТРОИТЕЛЬСТВО

Строго соблюдать социалистическую законность

За последние годы Коммунистическая партия и Советское правительство провели громадную работу по дальнейшему укреплению социалистической законности и ликвидации последствий тех нарушений законности, которые имели место в прошлом.

Непременным условием укрепления социалистической законности, как этого требует партия, является повседневное внимание данному вопросу со стороны партийных, советских, хозяйственных и общественных организаций, а также усиление прокурорского надзора за правильным применением и использованием законов.

Претворяя в жизнь указания партии и правительства, сессия Ковжинского районного Совета депутатов трудящихся заслушала доклад районного прокурора младшего советника юстиции тов. Проничева «О состоянии социалистической законности в районе».

Докладчик отметил, что дело с соблюдением и исполнением советских законов в районе хотя и улучшилось, но до сих пор продолжают иметь место факты нарушения законов, постановлений партии и правительства, Устава сельскохозяйственной артели.

Резкой критике подверг докладчик руководителей предприятий и организаций, которые бюрократически относятся к запросам и нуждам трудящихся, к разбору их жалоб и заявлений.

Выступавшие на сессии тт. Егоров и Иванов справедливо критиковали работу органов прокуратуры, суда и милиции за слабую борьбу с расхитителями социалистической собственности и нарушителями общественного порядка. Депутат тов. Сидоров отметил, что общественность района, особенно комсомольцы, мало оказывают помощи отделению милиции в поддержании общественного порядка.

Председатель райисполкома тов. Стручков подчеркнул в своем выступлении, что борьба с различного рода нарушениями советских законов—дело не только органов прокуратуры, милиции и суда. В неменьшей степени должны заниматься этим должностные лица предприятий, организаций и колхозов, которые не полностью используют предоставленные им права, или, наоборот, допускают превышение прав, недобросовестно относятся к возложенным обязанностям.

Сессия приняла решение, направленное на устранение нарушений советских законов, обязала председателей исполкомов сельских Советов, руководителей предприятий и организаций обсудить вопрос о соблюдении социалистической законности на сессиях сельских Советов и производственных совещаниях на предприятиях и в организациях района.

С. ВАСИН.

Наказы избирателей— в основу работы

На первой сессии Борисово-Судского районного Совета, после рассмотрения организационных вопросов: выборов председателя, секретаря и членов исполкома, был обсужден вопрос о мероприятиях по выполнению наказов избирателей.

Выступивший с докладом секретарь райисполкома тов. Кузнецов рассказал, что в период избирательной кампании, при встречах с кандидатами в депутаты, избиратели высказали ряд ценных предложений, дали своим посланцам в местные Советы много наказов. Райисполком обобщил и изучил их.

Ряд замечаний касается работы торгующих организаций, которые еще далеко недостаточно проявляют заботы об удовлетворении спроса покупателей. В некоторых магазинах зачастую отсутствуют товары первой необходимости. Плохо организована торговля детской одеждой и обувью. Не налажена в районе комиссионная торговля.

Избиратели указывали на необходимость того, чтобы местные Советы больше занимались вопросами благоустройства колхозных деревень.

Много критики было высказано в адрес Борисово-Судской и Ново-Старинской МТС, которые слабо помогают колхозам в механизации и ремонте животноводческих помещений, в подготовке кормов к скармливанию скоту и в других работах.

Избиратели просили депутатов настойчиво бороться за устранение имеющихся недостатков, держать крепкую связь с массами, повседневно проявлять заботу об удовлетворении их запросов.

Сессия всесторонне обсудила вопрос, поставленный на повестку дня, наметила практические мероприятия по выполнению наказов избирателей. Директорам МТС и предприятий, руководителям организаций и учреждений, заведующим отделами райисполкома предложено добиваться устранения недостатков в работе, на которые указывали избиратели, принять необходимые меры по выполнению их наказов.

Н. ДИЕВ.

Зимние работы по благоустройству

Восемь миллионов рублей — почти в два раза больше, чем в прошлом году,—будет израсходовано нынче на благоустройство областного центра.

Зимой рабочие дорожно-мостового треста построили гравийную дорогу на одной из окраинных улиц—Стремянной. Высоко поднято полотно гравийной дороги на Заречной улице.

Напротив нового квартала двухэтажных жилых домов, в стороне от Заболотной улицы, в прошлом году был разбит большой сквер. Сейчас заканчивается устройство железной ограды вокруг зеленых насаждений. Весной будут продолжены посадки деревьев.

Автомобили-самосвалы подвозят гравий из карьера на Коммунальную улицу. Здесь скоро также появится гравийная насыпь дороги.

Идейность—важнейшее качество коммуниста

Путеводной звездой нашей партии является марксистско-ленинское учение, дающее ей возможность намечать и осуществлять правильную политику в различных исторических условиях.

Марксизм-ленинизм — гранитная теоретическая основа Коммунистической партии. На этой основе зиждется нерушимое единство ее рядов, означающее признание каждым коммунистом программы и Устава партии, ясное понимание и глубокое убеждение в правильности задач, поставленных партией, беззаветную борьбу за претворение их в жизнь.

Наша партия сильна не только единством взглядов коммунистов, но и единством их действий. Чтобы стать активным бойцом за дело партии, для коммуниста недостаточно одного признания правильности ее политики. К. Маркс указывал, что «для выполнения идей требуются люди, которые должны употребить практическую силу».

Характерная особенность созданной великим Лениным Коммунистической партии в том и состоит, что вся ее деятельность основана на неразрывном единстве теории и практики. Славный более чем полувековой путь нашей партии — это путь борьбы за претворение в жизнь идей коммунизма. Во имя этих идей лучшие сыны и дочери рабочего класса, крестьянства, передовые представители интеллигенции России еще в мрачные годы царизма вступали в ряды партии, становились на тернистую дорогу революционных битв и суровых испытаний, выдержать которые были способны лишь люди, обладавшие высокой идейной целеустремленностью и моральной непоколебимостью. Как ни тяжелы были удары, обрушиваемые самодержавием, они не могли сломить их боевого духа, поколебать их воли к разрушению старого мира, к созиданию нового общества. Через тюрьмы и ссылку, каторгу и изгнание, подвергаясь жесточайшим преследованиям царских жандармов, большевики высоко несли знамя социалистической революции, в труднейших условиях свято хранили верность ее идеям.

В борьбе за освобождение трудящихся, за воплощение самых передовых идей формировались пролетарские революционеры, чье мужество, бесстрашие и высокая принципиальность никогда не померкнут в сознании народа. Одно из видных мест среди них принадлежит пролетарию-большевику И. В. Бабушкину, о котором В. И. Ленин писал, что все его знавшие любили и уважали за энергию, отсутствие фразы, глубокую выдержанную революционность и горячую преданность делу. Павший жертвой зверской расправы царских сатрапов, И. В. Бабушкин до последней минуты глубоко верил в торжество дела рабочего класса.

Непоколебимая убежденность в победе коммунизма, беззаветное служение народу отличали «железного рыцаря» революции Феликса Дзержинского. В глухую пору царской реакции, томясь в тюрьме, он писал в своем дневнике: «...Теперь, когда, быть может, на долгие годы все надежды похоронены в потоках крови, когда они распяты на виселичных столбах, когда много тысяч борцов за свободу томится в темницах или брошено в снежные тундры Сибири,—я горжусь. Я вижу огромные массы, уже приведенные в движение, расшатывающие старый строй, — массы, в среде которых подготавливаются новые силы для новой борьбы... Я горд тем, что я с ними, что я их вижу, чувствую, понимаю и что я сам многое выстрадал вместе с ними. Здесь, в тюрьме, часто бывает тяжело, по временам даже страшно... И, тем не менее, если бы мне предстояло начать жизнь сызнова, я начал бы так, как начал» (Ф. Дзержинский, «Дневник и письма», стр. 60, изд. 1956 г.).

Монолитное единство нашей партии, идейную основу которого составляет марксизм-ленинизм, всегда было и будет величайшим источником ее силы и крепости. Это единство выковывалось годами и десятилетиями в непримиримой борьбе с меньшевиками, эсерами, троцкистами, бухаринцами, буржуазными националистами и другими враждебными элементами. Партия решительно очищала свои ряды от идейно чуждых ей и морально неустойчивых людей, проверяя качества коммунистов не по их словесным декларациям, а на деле, в огне военных испытаний и на трудностях мирного строительства. Ныне наша партия едина, как никогда, она тесно сплочена вокруг Центрального Комитета и уверенно ведет страну по пути, указанному бессмертным Лениным.

Велика честь быть членом Коммунистической партии, носить высокое и почетное звание коммуниста! В нашу партию люди идут не ради личной выгоды, а для осуществления заветной цели — построения коммунизма. Высокая идейность, мужество и самоотверженность в борьбе за счастье народа, теснейшая связь с массами являются неот'емлемыми чертами большевика ленинца.

Неуклонный рост культурного уровня и политической сознательности трудящихся масс пред'являет к коммунистам все более высокие требования, связанные с авангардной ролью нашей партии, как правящей партии в стране, руководящей и направляющей силы советского народа. От коммуниста партия требует всегда и во всем исходить из идейных убеждений, рассматривать свою деятельность с точки зрения того, насколько полезна она партии, народу. Идейная убежденность, принципиальность коммуниста проверяются на практических делах, в горниле борьбы за осуществление политики партии. В настоящее время они проверяются на осуществлении задач, поставленных XX с'ездом партии, решениями ее Центрального Комитета. Коммунисты призваны быть на передовых позициях борьбы за новый мощный под'ем социалистической экономики и культуры, за досрочное выполнение заданий шестой пятилетки, показывать личный пример сознательного отношения к труду и общественной собственности, выступать активными поборниками нового, передового, непримиримо относиться к недостаткам, к проявлениям самоуспокоенности, косности, бюрократизма.

Укрепляя свои связи с массами, повседневно работая в гуще масс, неся в них идеи марксизма-ленинизма, коммунист призван добиваться дальнейшего под'ема политической и производственной активности трудящихся, направлять ее на решение великих задач коммунистического строительства.

Коммунистическая идейность — это идейность воинствующая. Она непримирима ко всем и всяким проявлениям буржуазной идеологии, попыткам извратить марксистско-ленинское учение.

За последнее время на международной арене развернулась особенно острая борьба между социалистическим и буржуазным мировоззрениями. Идеологи империализма, пытаясь ослабить все более растущее влияние идей марксизма-ленинизма на сознание народов, на ход истории, из кожи лезут вон, чтобы оклеветать социалистический строй, приукрасить капитализм. Ухватившись за критику нашей партией культа личности и его последствий, они стремятся использовать ее для подрыва основ марксизма-ленинизма. Заведомая ложь и клевета являются постоянным средством трубадуров буржуазии. Одновременно в печати право-социалистических партий предпринимаются попытки ревизии марксизма-ленинизма, его неоспоримых, проверенных огромным историческим опытом положений.

В этих условиях борьба за чистоту марксистско-ленинской теории, решительный отпор активизирующейся империалистической реакции и ее явным и тайным подголоскам приобретают исключительное значение. Партия учит, что мирное сосуществование стран с различными социальными системами отнюдь не означает примирения двух идеологий — социалистической и буржуазной. Задача состоит в том, чтобы непримиримо бороться против буржуазной идеологии, за марксистско-ленинское мировоззрение и чистоту его принципов, повышать бдительность в идеологической работе.

Партия требует, чтобы каждый коммунист, где бы он ни находился, стоял на позициях воинствующей партийности, решительно пресекал попытки извращать марксистско-ленинское учение, чернить социалистические порядки. Это тем более необходимо, что кое кто и в нашей стране стремится использовать в своих несоветских целях имеющиеся у нас трудности и недостатки, распространяет всякого рода провокационные слухи.

У нас еще встречаются «коммунисты», которые порой сами скатываются на антипартийные позиции. Известно, например, что в некоторых партийных организациях отдельные гнилые элементы под флагом борьбы против культа личности пытались использовать свободу обсуждения, критику и самокритику в демагогических целях, для антипартийных и клеветнических измышлений. Разумеется, каждому коммунисту в рамках Устава предоставляется свобода обсуждения всех вопросов партийной политики, но партия никогда не терпела и не потерпит, чтобы эта свобода использовалась для борьбы против ее линии. В. И Ленин указывал, что «мы не обязаны идти рука об руку с активными проповедниками взглядов, отвергаемых большинством партии» (Соч., т. 15, стр. 378).

Принадлежность к партии обязывает коммунистов быть стойкими и принципиальными борцами за осуществление ее политики и решений, страстно и убежденно защищать коммунистические идеалы. В. И. Ленин указывал, что партия «должна ни на минуту не упускать из виду нашей конечной цели, всегда пропагандировать, охранять от искажений и развивать дальше пролетарскую идеологию — учение научного социализма, т. е. марксизм» (Соч., т. 5, стр. 315).

Чтобы быть стойким коммунистом, сознательно бороться за претворение в жизнь политики партии, необходимо иметь марксистско-ленинское мировоззрение. Вот почему партия обязывает коммунистов настойчиво овладевать марксизмом-ленинизмом, постоянно работать над собой, расширять свой политический кругозор. Жизнь показывает, что причины идейных срывов отдельных коммунистов во многом об'ясняются их недостаточной теоретической подготовкой и политической закалкой. Равнодушное отношение к изучению марксистско-ленинской теории противоречит природе нашей партии и требованиям ее Устава. Оно чревато для коммуниста утратой коммунистической идейности, потерей перспектив нашего развития, превращением в обывателя.

Изучение марксистско-ленинской теории необходимо коммунисту для того, чтобы быть во всеоружии против буржуазной идеологии, в какие бы мундиры она ни рядилась, разгадывать маневры ревизионистов и давать им отпор. Знаменательно в этом отношении замечание В. И. Ленина по поводу вышедшей в начале двадцатых годов книжки австрийского меньшевика Отто Бауэра «Большевизм или социал-демократия?». «Возьмите любой параграф, любое рассуждение у Отто Бауэра, — говорил Ленин, — и докажите в чем тут меньшевизм... — такова будет задача, которую с пользой и с успехом можно бы предлагать на «экзаменах» для проверки того, усвоен ли коммунизм. Если вы этой задачи решить не можете, вы еще не коммунист» (Соч., т. 31, стр. 205).

Отстаивая чистоту революционной теории, отметая все и всякие попытки извратить ее коренные, принципиальные основы, партия в то же время решительно выступает против проявлений талмудизма и начетничества, превращающих теоретические положения в мертвые догмы, лишающих их силы и жизненности. В тесном содружестве с братскими коммунистическими и рабочими партиями КПСС творчески развивает и обогащает революционную теорию, опираясь на опыт строительства коммунизма в СССР, социалистического строительства в странах народной демократии, мирового коммунистического движения.

А. ШИШКОВ.

Селькоровский рейд проверки подготовки к весенне-полевым работам колхозов зоны Кичменгско-Городецкой МТС

Для спокойствия нет оснований

Центральный Комитет КПСС и Совет Министров СССР призвали тружеников полей сделать 1957 год переломным годом в дальнейшем развитии всех отраслей сельского хозяйства. Решение этой задачи в значительной мере будет зависеть от того, как колхозы подготовятся и проведут весенний сев.

Редакция газеты «Красный Север» совместно с редакцией районной газеты «Коллективист» провела селькоровский рейд проверки готовности колхозов Кичменгско-Городецкой МТС к весеннему севу. Было организовано 15 рейдовых бригад, которые посетили пятнадцать колхозов и МТС. В рейде участвовало 69 человек. Члены бригады одного колхоза проверяли готовность к весеннему севу соревнующейся с ними или соседней артели. Часть недостатков была устранена в ходе взаимопроверки.

Кичменгско-Городецкая МТС и обслуживаемые ею колхозы лучше чем в прошлом году готовятся к весне. Но для спокойствия нет оснований. В оставшееся до начала полевых работ время многое еще нужно сделать.

«НЕ СЗАДИ ЛЮДЕЙ...»

В своем обращении, принятом на областном совещании, бригадиры тракторных бригад призывали работников МТС закончить ремонт тракторов, почвообрабатывающих и посевных машин к 25 марта, провести весенний сев яровых зерновых культур за 10—15 дней. Как отвечают на этот призыв механизаторы Кичменгско-Городецкой станции?

Ремонт ведется узловым методом, двигатели испытываются на мощность и расход горючего, производится обкатка коробок перемены передач и задних мостов. Каждый трактор, вышедший из ремонта, обкатывается.

Но на 20 марта в стадии ремонта находится еще десять машин. Директор МТС тов. Парфенов считает, что ремонт тракторов в основном будет закончен к 1 апреля. Уверенности в этом нет. Ремонт в последнее время ведется черепашьими темпами. За 20 дней марта из мастерских выпущено лишь три машины, хотя часть тракторов была разобрана в феврале.

Еще хуже с подготовкой почвообрабатывающих и посевных машин. Из-за несвоевременной подготовки их в прошлом году станция затянула весенний сев. Много велось разговоров о том, чтобы нынче не повторить старых ошибок. Однако горький урок не пошел впрок. До сих пор не подготовлены к работе восемь плугов, 15 культиваторов, 12 сеялок. В тракторной бригаде тов. Ботвина в позапрошлом году вышла из строя сеялка. Весь прошлый год она находилась в бригаде. Осенью ее привезли на усадьбу МТС, но и здесь к ней еще не прикасались. Без семяпроводов стоит сеялка в бригаде тов. Реутова.

Вопрос о подготовке МТС к весеннему севу недавно обсуждался на открытом партийном собрании. На нем присутствовали все бригадиры тракторных бригад и ни один из них не мог заявить, что его бригада готова к полевым работам. Никто из бригадиров не сказал, что возглавляемая им тракторная бригада проведет весенний сев в сжатые сроки, посеет зерновые культуры за 10—15 дней. И на вопрос о сроках сева они уклончиво отвечали: «Будем не сзади людей».

В прошлом году на этот вопрос бригадиры отвечали то же самое. МТС, действительно, не была в числе особенно отстающих. По выполнению плана тракторных работ она заняла 35 место. Не сзади людей?! Но механизаторы затянули полевые работы, не выполнили плана весеннего сева, не обеспечили высокий урожай. МТС только на 40 процентов использовала машинно-тракторный парк.

В этом году станция получила и, очевидно, до весеннего сева еще получит несколько новых тракторов, плугов, культиваторов. Это серьезное подкрепление. Но оно может не принести должного эффекта, если механизаторы станции станут также использовать технику МТС, если будут работать по принципу: «Мы—не сзади людей». МТС имеет полную возможность выйти в число передовых станций области.

ЕСЛИ СУДИТЬ НЕ ПО СВОДКЕ...

Основой высокого урожая являются доброкачественные семена. «Что посеешь, то и пожнешь»,—говорят в народе.

В прошлом году в колхозе «Красный бригадир» с каждого гектара посева собрано 10,3 центнера зерна, 162,5 центнера картофеля, 6,4 центнера семян льна. Наряду с другими агротехническими приемами хороший урожай обеспечили свои полноценные семена.

Рейдовая бригада из колхоза «Совет» отметила, что здесь и нынче по-хозяйски отнеслись к засыпке и подготовке их. В колхозных складах хранится потребное количество семян всех культур. Они еще осенью были просортированы, просушены, проверены в контрольно-семенной лаборатории. Получив результаты анализа, колхозники под руководством агронома А. Вишняковой подвергли семена, имевшие низкую всхожесть, тепловому обогреву. Это дало хорошие результаты. После повторного анализа, семена, за исключением пшеницы, достигли посевных кондиций. Во всех бригадах организовано правильное хранение семян. Для протравливания их перед высевом приобретен гранозан.

Семена пшеницы, имеющие жизнеспособность 93 процента, подвергаются воздушно-тепловому обогреву. Агроном А. Вишнякова сама производит проращивание каждой партии их.

Перевыполнен план засыпки семенных фондов в колхозах имени Сталина, Шонгского сельсовета, «Дружба». Все они очищены, просушены и дважды проверены на посевные качества. Некоторые партии семян имели низкую всхожесть. На типовых сушилках и овинах они были обогреты. Что это дало? В колхозе «Дружба», например, партия овса до обогрева имела всхожесть 43 процента, влажность—20 процентов, а после всхожесть ее достигла 86 процентов, влажность снизилась до 16 процентов.

К сожалению, так обстоит дело далеко не во всех колхозах, обслуживаемых МТС. По сводке, да и на самом деле, в подавляющем большинстве артелей семена засыпаны полностью. Но беда в том, что до посевных кондиций они не доведены. Во многих колхозах фонды засыпаны, а поля засевать нечем.

В колхозе имени Калинина для выполнения плана весеннего сева потребуется 729 центнеров семян различных культур, имеется 740 центнеров. Если принимать во внимание только количество, то с семенами в колхозе дело обстоит благополучно. Но что стоит это благополучие, если нет ни одной партии кондиционных семян по чистоте и всхожести. Так, всхожесть семенного материала колеблется от 13 до 66 процентов. Большую часть семян, 563 центнера, имеющую хорошую жизнеспособность, можно довести до посевных кондиций. Однако обогрев семян проводится только в третьей бригаде. Заместитель председателя колхоза тов. П. Барболин об'ясняет это отсутствием помещения. Когда же его спросили о том, что в самом ли деле в колхозе нельзя найти свободное отапливаемое помещение, он ответил: «Не пытались это сделать».

Особенно неблагополучно с семенами в колхозе «Красный Север». Первая проверка их была произведена в ноябре—декабре. Она показала, что семена всех культур и всех партий нуждаются в немедленной подсушке и очистке. Но, как ни странно, в течение всей зимы правление колхоза, ссылаясь на отсутствие помещения и нехватку людей, не ударило палец о палец. В результате семенной материал находится в неприглядном состоянии. Проверенные вторично три партии семян имеют большую влажность и меньшую всхожесть, чем при первом анализе. Так всхожесть ста центнеров гороха «торздаг» оказалась на 37 процентов ниже. О качестве остальных семян ни один кладовщик не имеет представления. Есть все основания полагать, что всхожесть их стала также ниже, т. к. они хранятся неправильно. Как отмечает рейдовая бригада артели «Дружба», в первой бригаде, например, у кладовщика А. Рябевой слой гороха достигает более двух метров. В складах грязно, пыльно. Во второй бригаде у кладовщика Н. Патракова семена хранятся рядом с фуражным овсом, десять центнеров которого испортилось от самосогревания.

Неблагополучно с семенами в колхозах «Сталинский путь», Куриловского сельсовета, «Революция», «Луч».

Практика показывает, что свои местные семена дают более высокий урожай, чем завезенные из других областей. Поэтому каждый килограмм семян, имеющих нормальную жизнеспособность, необходимо довести до посевных кондиций.

УДОБРИШЬ ПОЛЯ— УРОДИТ ЗЕМЛЯ

Очень важной проблемой для нечерноземной полосы являются вопросы производства и применения удобрений. Это подтверждает опыт работы и колхозов, обслуживаемых Кичменгско-Городецкой МТС.

В артели «Красный бригадир» в закромах не бывает пусто, потому что здесь удобряют поля навозом, золой, компостами, органо-минеральными смесями. Нынче в сельхозартели на поля вывезено 1750 тонн навоза, собрано 137 центнеров золы. Здесь на дворах совсем нет навоза, в полях он укладывается в штабеля.

Ежегодно вносят в почву большое количество удобрений в колхозе «Совет». В этом году помимо навоза члены артели заготовили и вывезли 10 тонн фекалия.

Все ли колхозы так заботятся о повышении плодородия почвы? К сожалению, нет. В артели «Сталинский путь» на поля доставлено только 523 тонны навоза. Может быть в артели нет его? Есть. Но правление артели предпочитает накапливать его не в поле, а в скотных дворах. В деревнях Кондратово и Демино на конюшнях лежат кучи навоза выше кормушек, и лошади стоят под самым потолком.

Мало навоза вывезено в колхозе «Революция», хотя во дворах лежат его целые кучи. Небольшое количество навоза, которое находится в поле, в штабеля не уложено. Это приведет к снижению качества удобрений, к потере азота. Мало пользы принесет удобрение почвы таким навозом.

В большинстве колхозов навоза заготовлено недостаточно. Для удобрения всех полей его не хватит. Пополнить запасы органических удобрений можно за счет заготовки торфа, но эта работа, к сожалению, не проводится ни в одном колхозе.

Мало заботятся колхозники о более рациональном использовании удобрений, о приготовлении компостов, органо-минеральных смесей. Правда, в большинстве артелей нет минеральных удобрений, они поступят лишь с открытием навигации. Но даже в тех колхозах, где имеется небольшое количество их, о приготовлении органо-минеральных смесей нет разговоров. Ни бригадиры, ни специалисты сельского хозяйства не думали об этом.

Серьезного упрека заслуживают работники областной конторы «Сельхозснаб». Нынче они обязаны завезти во время навигации минеральные удобрения не только на этот год, но и, хотя небольшое количество, на следующий.

Ценным удобрением для льна является зола. Это подтверждено практикой работы передовых льноводов. В прошлом году звеньевые А. Горчакова, Л. Обухова из колхоза «Красный бригадир» получили с каждого гектара более восьми центнеров семян и шести центнеров волокна. Одним из условий, обеспечившим высокий урожай, явилось то, что на каждый гектар посева льна было внесено восемь центнеров золы. Звеньевые нынче с осени позаботились о заготовке золы. Собирают ее не только у колхозников, но и в учреждениях районного центра. На каждый гектар посева льна уже собрано у А. Горчаковой восемь, у А. Обуховой—шесть центнеров золы.

А вот в артелях «Гроза», имени Ворошилова, «Ударник», «Сталинский путь», «Победа» даже у своих колхозников пока не потрудились собрать золу. В артели «Победа», например, заготовлен один центнер золы, а лен намечается посеять на 60 гектарах.

«РУКИ НЕ ДОХОДЯТ»...

Опыт прошлого года показал, что успешно справились с весенним севом те колхозы, которые, наряду с тракторами, максимально использовали свои собственные силы и средства, не ждали, когда выйдут в поле тракторы, а, как только было можно, пахали, боронили на конях. Какая бы ни была хорошая весна, на лошадях можно начинать пахоту на несколько дней раньше. Кроме того, в каждом колхозе имеются поля, на которых использовать тракторы невыгодно, а то и просто невозможно. При любых условиях поставить на пахоту, боронование лошадей—значит раньше закончить весенний сев.

В колхозе имени Сталина, Шонгского сельсовета, осенью весь инвентарь собрали и подвезли к кузнице. Колхозные мастера И. Бубнов и его помощник А. Коноплев заблаговременно, без спешки отремонтировали все плуги, бороны, сеялки. Сейчас инвентарь находится в бригадах. В настоящее время кузнецы ремонтируют транспортные средства. Заботливые хозяева всегда готовят телегу зимой.

Правление колхоза выделило для лошадей, которые будут заняты на полевых работах, запас кормов. Конюх Н. Ушаков привел в порядок сбрую.

Иная картина в артели «Сталинский путь». Большая часть плугов и борон до сих пор лежит под снегом, на полях. Тот инвентарь, который подвезен к кузницам, не ремонтируется. В колхозе две кузницы, но к ним не протоптано ни дорог, ни тропинок. В деревне Демино в кузнице нет угля, а в деревне Кондратово кузницу надо ремонтировать. В правлении артели об'яснили это тем, что до инвентаря руки не доходят. Жаль, что «не доходят». Ведь на некоторые поля артели весной трудно заехать на тракторе.

Не спешат с ремонтом сельхозинвентаря и в шонгской сельхозартели «Луч». В колхозе имеется три кузницы, но пока отремонтированы плуги для четырех полеводческих бригад из восьми. Когда будут подготовлены плуги, бороны и другой инвентарь для остальных бригад, никто сказать не может. Не готовятся к весне и транспортные средства. Повозки лежат под снегом.

Особенно плохо идет в колхозах ремонт сеялок. В большинстве артелей к этой работе по существу не приступали. В колхозе «Юг», Городецкого сельсовета, сеялки находятся до сих пор под снегом, видны лишь их колеса.

* * *

В ряде артелей до сих пор не закончено составление производственных планов на этот год, не доведены задания до бригад. К составлению рабочих планов на период весеннего сева в большой части артелей не приступали.

Мало осталось времени до начала полевых работ, а сделать предстоит многое. Каждый колхозник должен активно участвовать в предвесенних работах, выполнять и перевыполнять задания. Дело чести всех работников сельского хозяйства—образцово подготовиться к весеннему севу, сделать 1957 год переломным годом в развитии всех отраслей колхозного производства.

Сведения о выполнении планов изготовления в зимнее время срубов для силосных сооружений в колхозах на 15 марта

(в процентах)

	Завезено леса	Изготовлено срубов
Верховажский	180	5,0
Бабаевский	119	4,0
У.-Кубинский	111	8,0
Сямженский	109	3,0
Белозерский	101	0,7
Уломский	99	13,0
Кадуйский	97	24,0
К.-Озерский	90	1,0
Устюженский	86	2,0
Бор.-Судский	81	—
Лежский	79	16,0
Мяксинский	73	7,0
Тарногский	73	—
Чагодощенский	69	5,0
Череповецкий	69	5,0
Нюксенский	68	6,0
Рослятинский	68	1,0
Вожегодский	59	13,0
Междуреченский	59	23,0
Андомский	54	5,0
Кич.-Городецкий	54	2,0
Бабушкинский	53	6,0
Биряковский	52	1,0
Шольский	48	5,0
В.-Устюгский	45	6,0
Вашкинский	42	3,0
Никольский	34	10,0
Кирилловский	33	5,0
Ковжинский	32	3,0
Харовский	32	8,0
Тотемский	30	2,0
Пришекснинский	27	4,0
Вытегорский	22	0,4
Чебсарский	21	8,0
Вологодский	19	20,0
У.-Алексеевский	19	—
Сокольский	17	10,0
Грязовецкий	16	19,0

* * *

В зимний период колхозы области для строительства силосных сооружений заготовили 87.768 кубометров древесины, выполнив план на 78 процентов. Вывезено же леса к местам строительства 63.771 кубометр, или 73 процента от заготовленного.

Некоторые колхозы одновременно с заготовкой и вывозкой леса готовят срубы для силосных траншей. Так, колхозы Кадуйского района не только полностью заготовили и вывезли древесину, но и выполнили план изготовления срубов на 24 процента.

Большое количество колхозов неудовлетворительно занимается заготовкой и вывозкой древесины, еще хуже—строительством силосных срубов. На 15 марта не вели заготовку и вывозку леса 546 артелей области, изготовление срубов—еще большее число колхозов. Артели Борисово-Судского, Тарногского и Усть-Алексеевского районов к изготовлению срубов до настоящего времени не приступали. Несмотря на наличие заготовленной и вывезенной древесины крайне медленно рубят срубы колхозы Белозерского, Кубено-Озерского, Устюженского, Рослятинского, Биряковского и других районов.

Скоро санный путь разрушится. Правлениям колхозов надо принять меры, чтобы вся древесина была вывезена к местам строительства.

Райисполкомам и МТС необходимо разработать по каждому колхозу меры, которые обеспечили бы выполнение планов строительства силосных сооружений. В каждой артели должно быть изготовлено сооружений для закладки 8—10 тонн силоса на корову.

Необходимо предусмотреть об'ем земляных работ, потребность в людях и их расстановку; привлечь для руководства работами техников из предприятий и организаций. К выполнению плана строительства силосных сооружений надо привлечь силы, в первую очередь, машинно-тракторных станций, шефствующих промышленных предприятий и организаций.

В несколько строк

⊙ **Вечер на тему: «Не проходите мимо»** состоялся в Вологодской технической школе дорожных мастеров. С докладом «Хулиганство — общественное зло» на вечере выступил работник милиции т. Бухаров.

К. СИВОВА.

⊙ **Часть служебного помещения под жилье** высвободили работники Вологодского треста хлебопечения. В результате этого обеспечен жилплощадью один из сотрудников.

А. КОНИН.

СЕМЬ ЧАСОВ В ВОЗДУХЕ

Раннее утро. Сквозь слоистые облака скупо проникают первые лучи солнца. В это время на летное поле уже прибыли летчики. Один за другим подходят автобусы с пассажирами.

Накануне командиры служб поставили перед летно-техническим составом задачу. В течение двух дней нужно было увеличить налет на каждый самолет не менее чем на 150 процентов с тем, чтобы доставить в отдаленные районы области большое количество пассажиров. Среди них находились председатели колхозов — участники проходившего в Вологде семинара. Летчики решили рабочий день начинать на два часа раньше обычного, использовать максимум светового времени.

Первым в этот день вырулил на старт самолет «АН-2», управляемый опытным командиром Александром Чистяковым. В семь часов 30 минут самолет с десятью пассажирами на борту оторвался от земли и взял курс на восток. Тов. Чистяков совершил три рейса, за день перевез 53 пассажира и несколько сот килограммов почты и грузов. По три рейса сделали командиры самолетов Владимир Окольников, Георгий Лодыгин и другие. Каждый самолет пробыл в воздухе по семь часов.

И на другой день летчики несли трудовую вахту с раннего утра до захода солнца. План первого квартала по перевозкам пассажиров выполнен на восемь дней раньше срока, а задание по перевозкам грузов перекрыто в два с половиной раза.

Н. КАРПУШЕВ.

На снимке: комфортабельная машина скорой помощи привезла на аэродром из областной больницы выздоравливающего. Летчик А. Антипов получил задание доставить его в Верховажский район. Сотрудница авиасанстанции Э. Захарова направляется с больным к санитарному самолету на посадку.

Фото П. Сотникова.

Колхозный радиоузел

В центре деревни Игнатовское стоит добротное красивое здание. От него в различных направлениях протянуты провода. Это—колхозный радиоузел. В 322 домах артелей «Успех» и «Пример» колхозники, интеллигенция, служащие слушают голос родной Москвы и местные передачи.

Радиоузел неплохо оборудован, заведует им демобилизованный из рядов Советской Армии радист тов. Левашов. Ему помогает колхозник тов. Марышев. Их труд оплачивается трудоднями.

Ежедневно с шести часов утра и после перерыва до двенадцати часов ночи узел транслирует передачи из столицы. В воскресные дни по утрам радиослушателей информируют о ходе работ в колхозах.

Значительное место в этих передачах занимают лекции и беседы, с которыми выступают специалисты сельского хозяйства, учителя, работники клуба и библиотеки.

Недавно учительница тов. Логинова прочитала по радио лекцию о советской избирательной системе, учительница тов. Сычева—о воспитании детей. С лекцией на медицинскую тему выступил медработник тов. Мохов.

Особенно частыми были передачи в дни подготовки к выборам в местные Советы. Агитаторы знакомили избирателей с кандидатами в депутаты, рассказывали о порядке выборов. В феврале были даны два концерта. Выступали самодеятельные коллективы учителей Ершовской и Горской школ.

Однако в работе радиоузла много серьезных упущений. Его заведующий не имеет ни радиопрограмм столичных передач, ни плана работы. Местные передачи по существу являются случайными. Оставляет желать лучшего и качество некоторых передач. Имеют место случаи срывов их—колхозы не обеспечивают радиоузел бензином для мотора.

Колхозы «Успех» и «Пример» год от года крепнут экономически. Среди тружеников полей и ферм есть немало подлинных мастеров своего дела. Всему району известны имена передовых доярок А. Ганичевой, Н. Семеновой, Т. Сорокиной и других, добившихся высоких удоев молока.

Свинарка т. Колосова в прошлом году получила от каждой из семи свиноматок по 24,2 поросенка. Не намного отстали от нее тт. Королева и Петрова. Им недавно было присвоено звание лучших свинарок области.

Немало имеется передовых людей и в других отраслях хозяйства. Знания и опыт их могли бы послужить неоценимым материалом для передач по радио. Но эта работа почти не проводится. Нельзя считать передачей опыта лучших тружеников сухие информации об их достижениях.

А каким подспорьем в укреплении трудовой дисциплины, поднятии производительности труда явились бы для руководителей колхозов выступления по радио бригадиров, звеньевых, строителей. Но последние—редкие гости в радиоузле.

Почему бы с помощью радиоузла не проводить радиопереключек с бригадами по ходу того или иного вида работ. Весьма полезно было бы организовать и специальные местные передачи по вопросам воспитания детей, молодежи, выступления людей, обладающих большим жизненным опытом. Особенно необходимо все это сейчас, когда идеологическая работа должна быть усилена, перенесена в гущу широких колхозных масс.

Почему же работники этого радиоузла многое еще не доделывают? Только ли они сами повинны в этом? Нет, председатели колхозов тт. Петров и Логинов, секретари парторганизаций тт. Смирнов и Гусева слабо используют радиоузел для развертывания воспитательной работы среди масс.

Не менее равнодушно относятся к работе радиоузла и в колхозе «Искра Ленина». Здесь в роли заведующего радиоузлом подвизается любитель спиртного Кулибин. Радиоузел работает плохо. Только сейчас правление направило на курсы радистов двух колхозников—Вересова и Веричева, а нужно было это сделать гораздо раньше.

О бессистемной работе радиоузлов давно известно заведующему отделом пропаганды и агитации райкома партии тов. Новикову, но он мер к налаживанию радиообслуживания населения не принимает. Такой же упрек должен быть брошен и в наш адрес—работников отдела культуры райисполкома.

Работой колхозных радиоузлов нужно руководить повседневно, полнее, лучше использовать это важнейшее средство воспитания людей.

В. СОЗИНА,
инспектор отдела культуры Пришекснинского райисполкома.

Журнал „В помощь политическому самообразованию"

В киоски и отделы «Союзпечати» поступил в розничную продажу журнал «В помощь политическому самообразованию» № 2.

Журнал открывается передовой статьей «Социалистическая демократия — величайшее завоевание народа». Опубликованы статьи: Ф. Константинова — «Непреоборимая сила марксизма-ленинизма», Л. Леонтьева — «Капитал» К. Маркса и современность», лекции и консультации: «О решении основного вопроса философии» — Б. Кедрова, «Творчество масс в планировании работы промышленных предприятий»—И. Касицкого, статья Н Мор. — «Свержение царского самодержавия».

На страницах журнала имеются разделы: зарубежная коммунистическая и рабочая печать, ответы на вопросы, опыт партийного просвещения, обзор печати, критика и библиография, хроника и методические советы в помощь лектору. Помещены краткие тезисы и список литературы по отдельным темам лекций.

А. ВЛАДИМИРОВ.

Агитпункт продолжает работу

Вместительный зал четвертой средней школы Северной железной дороги, где находится третий агитпункт города Вологды, переполнен. Сюда собрались избиратели с улиц Герцена, Урицкого, Речников. Они внимательно слушают лекцию члена общества по распространению политических и научных знаний В. Н. Сергеева о международном положении.

Затем состоялся концерт участников художественной самодеятельности.

После выборов в местные Советы агитпункт продолжает массовую политическую работу с населением города.

А. БЕЛОЗЕРОВ.

Многотиражка в колхозе

Недавно вышел первый номер колхозной многотиражной газеты «Колхозная жизнь» партийной организации и правления сельхозартели «Свободный путь», Вологодского района.

Двухполосная газета будет выходить три раз в месяц тиражом 250 экземпляров. В передовой статье редколлегия ставит перед колхозниками задачи по увеличению производства продуктов сельского хозяйства.

В первом номере помещены материалы, рассказывающие о трудовых буднях колхоза, о том, как колхозники борются за увеличение продуктивности скота, готовятся к весеннему севу.

КИНО

„МОЯ ДОЧЬ"

Кинокамера ведет нас по улицам большого приморского города. Осенний вечер. Блекло светятся в домах окна. И, как бы приглашая заглянуть через одно из них, постановщики фильма вводят зрителя в комнату, где живет семья народного судьи Кочана, знакомят с центральными персонажами кинопроизведения.

Вот сам Тимофей Андреевич Кочан, человек с усталым и добрым лицом, его жена Наталья, врач, дети—немножко своенравная, лукавая и ласковая Светлана и маленький Василь. Ничто, кажется, не омрачает счастья этой дружной семьи.

В тот же вечер, с которого начинается повествование фильма, на привокзальной площади к трамвайной остановке подошел уже немолодой, элегантно одетый мужчина — Вадим Петрович Мирский. Он—первый муж Натальи Кочан, бросивший ее четырнадцать лет назад с маленькой дочкой на руках. Он—отец Светланы.

В сложном жизненном конфликте сталкивают постановщики героев этого кинопроизведения. Дав фильму название—«Моя дочь», они как бы ставят после него знак вопроса, подчиняя раскрытию этой темы все последующее содержание.

Итак, чья же дочь Светлана, кто по праву может назвать себя ее отцом? Мирский—родной по крови, но совершенно чужой, незнакомый человек, или Кочан, нежный и заботливый воспитатель, друг?

Мирский борется за дочь. Играя на своем возрасте и одиночестве, старается расположить к себе членов суда, наконец, находит на какое-то время ключ к сердцу Светланы через ее тщеславное стремление к заглавной роли в готовящемся спектакле балетной студии.

Конфликт фильма разрешается путем вскрытия внутреннего содержания образа Мирского с одной стороны, и показа отношений в семье Кочана.

Главная удача картины «Моя дочь»—прекрасно нарисованные артистами И. Дмитриевым и Г. Двойниковой портреты Тимофея Кочана и Натальи. В сценах встречи с Мирским в кабинете народного судьи, в эпизодах со Светланой, на собрании избирателей И. Дмитриев раскрывает лучшие человеческие качества своего персонажа. Поэтому так веришь, что Тимофей Кочан настоящей отцовской любовью привязан к Светлане и его борьба за то, чтобы девочка осталась в семье, диктуется не узкоэгоистическими интересами, а большой заботой о человеке.

В том же плане ведет свою роль и Г. Двойникова. Ее Наталья—женщина, когда-то познавшая горечь разочарования, человек тонко чувствующий, непримиримый к нечестным поступкам. В то же время— она нежная жена и мать, и тревога ее за судьбу дочери очень естественна и понятна.

К сожалению, какая-то двойственность все время ощущается у постановщиков и артиста В. Аксенова по отношению к образу Мирского. Остался ли он «человеком настроения», по характеристике Натальи, или же во многом изменился за четырнадцать лет, пережил, прочувствовал свою ошибку и теперь искренне стремится вернуть хотя бы дочь? Последнее служит актерской заявкой к образу, о чем свидетельствуют сцены посещения Мирским народного судьи, затем—семьи Кочана, но в дальнейшем не получает развития. Зритель видит человека, совершенно спокойного в своих поступках, и порой недоумевает: зачем ему Светлана? Предположение о любви Мирского к дочери само собой отпадает — артист не передает этого чувства. Может быть, Мирский видит в девочке—ученице балетной студии—будущую талантливую балерину? Нет, Светлана остается посредственностью в хореографическом искусстве и даже в конце фильма решает порвать со студией.

А ведь этот образ мог стать одним из интересных. На примере этого персонажа можно было передать трагедию одинокой старости как неизбежную расплату за неумение ценить искреннюю любовь, за попранное материнство. Тем самым неизмеримо выросло бы воспитательное значение фильма. Но, повторяем, зритель не видит и не верит в переживания Мирского.

Много непосредственности в игре В. Радунской, исполнительницы роли Светланы. Молодая актриса сумела передать девическую угловатость своей героини, ее не устоявшийся еще характер, в котором, наряду с хорошими качествами, привитыми в семье, сочетаются легкомыслие, тщеславие. На этом и играет Мирский, стараясь привлечь к себе девочку.

В фильме параллельно теме семьи Кочан проводится линия взаимоотношений между шофером Павликом и его женой Дашей. Обе темы перекликаются. Символичная сцена встречи Мирского с пьяным Павликом в вечер, когда, не желая больше прощать мужу его безобразное поведение, ушла из дома Даша с грудным ребенком. Здесь Мирский с горечью вспоминает, как и он в молодости из-за собственного легкомыслия потерял семью.

Эта сцена позволяет думать, что образ Вадима Петровича был задуман авторами сценария правильно, что по идее Мирский — человек, горько переживающий свою ошибку. И приходится еще раз пожалеть, что такая интересная тема не получила своего разрешения в картине.

Есть в фильме и другие слабые стороны. Много перечувствовавшую Светлану хотелось бы видеть внутренне повзрослевшей в эпизоде ее возвращения в семью.

Но в целом картину «Моя дочь» надо приветствовать, как незаурядную попытку поднять и разрешить средствами кинематографии серьезную и жизненно-волнующую проблему советской семьи.

Б. МАРЧУКОВ.

Производство Одесской киностудии художественных фильмов. Автор сценария Н. Таубе, режиссер-постановщик В. Жилин, оператор П. Тодоровский.

Окончание англо-канадских переговоров на Бермудских островах

ОТТАВА, 27 марта. (ТАСС). По сообщениям печати, вчера на Бермудских островах закончились переговоры между премьер-министром Канады Сен-Лораном и премьер-министром Англии Макмилланом.

В опубликованном коммюнике указывается, что было проведено «заседание в узком составе» по военным вопросам, показавшее «ценность тесного и непрерывного сотрудничества» между правительствами Англии и Канады в этих вопросах. Особо была обсуждена деятельность Северо-атлантического союза. В рамках этого «сотрудничества» на совещании было одобрено соглашение о поставке Канадой Англии урана в течение пяти лет на сумму примерно 115 млн. долларов. В коммюнике специально оговаривается, что соглашение было разработано при «сотрудничестве» с комиссией США по атомной энергии и «аналогично» соглашениям, на основании которых эта комиссия покупает уран у Канады.

Были обсуждены также проблемы, касающиеся ООН, Среднего Востока, Западной Европы, вопрос о влиянии планов создания «общего рынка» на торговлю Канады и финансовые и торговые вопросы.

Из коммюнике видно, что англо-канадские переговоры имели целью вовлечь Канаду в осуществление американо-английских планов, разработанных на совещании Эйзенхауэра и Макмиллана.

Канадская печать в связи с англо-канадскими переговорами отмечает, что на них большое место занимали вопросы об использовании и испытании ядерного оружия и баллистических снарядов. Печать также сообщает, что между канадскими и английскими руководителями вскрылись разногласия относительно оценки роли ООН в международных делах. В то время как английские государственные деятели, будучи недовольны позицией ООН в суэцком вопросе, хотели бы ограничить ее роль в разрешении международных конфликтов, канадские представители подчеркнули, что поддержка ООН является основным принципом внешней политики Канады.

Руководители Канады выразили тревогу по поводу того, что создание «общего рынка» в Западной Европе может затруднить экспорт канадской пшеницы и других товаров. Потеря рынков в Европе привела бы к усилению зависимости внешней торговли Канады от американского рынка и к дальнейшему росту дефицита баланса в торговле с США.

Пресс-конференция президента Эйзенхауэра

ВАШИНГТОН, 27 марта. (ТАСС). Сегодня состоялась пресс-конференция президента Эйзенхауэра. Отвечая на вопросы корреспондентов, президент выступил в защиту планов США, предусматривающих размещение американских атомных соединений на территории иностранных государств, а также поставки союзникам США управляемых снарядов. Комментируя предупреждение Советского Союза о том, что правительства стран, предоставляющих свою территорию для создания плацдармов атомной войны против СССР, несут ответственность за пагубные последствия подобной политики, Эйзенхауэр пытался представить эти заявления Советского Союза как необоснованные. Он утверждал, что американские тактические атомные соединения создаются на территориях иностранных государств якобы для обеспечения их безопасности. Эйзенхауэр дал понять, что США будут продолжать создание атомных плацдармов на чужих территориях.

Эйзенхауэр уклонился от ответов на вопросы о подробностях американского плана поставок управляемых снарядов Англии. Он сказал, что США могут оказать помощь своим союзникам в получении тех видов оружия, которые им «необходимы». Все эти планы, сказал президент, находятся сейчас в подготовительной стадии и являются секретными.

Эйзенхауэр решительно высказался против какого-либо сокращения расходов на военные цели и на пресловутую программу «взаимного обеспечения безопасности», т. е. вооружения союзников и партнеров США. Он дал понять, что сокращение ассигнований на эти цели подорвет планы «мирового руководства» США и те программы, которые США уже осуществляют. Президент указал, что средства, ассигнованные на обеспечение «безопасности», будут наилучшим образом истрачены не только в интересах других стран, но и самих Соединенных Штатов.

Когда один из корреспондентов заметил, что ряд представителей конгресса выступил с предложением сократить государственный бюджет на 4—5 миллиардов долларов, чтобы несколько снизить налоги, Эйзенхауэр сказал, что он знает, что американский народ надеется на снижение налогов. Он, однако, резко выступил против тех членов конгресса, которые хотят сократить бюджет по различным статьям, не обращая внимания на то, что каждая из программ является частью общей программы правительства.

В английской палате общин

ЛОНДОН, 28 марта. (ТАСС). Вчера в палате общин члены парламента—лейбористы вновь подняли вопрос о позиции английского правительства в отношении проблемы запрещения испытаний водородного оружия.

Лидер лейбористской партии Гэйтскелл обратился к министру финансов Торникрофту с просьбой раз'яснить палате общин, почему английское правительство отошло от позиции, которую оно занимало ранее, заявляя, что оно склонно рассматривать вопрос о водородном оружии отдельно от проблемы всеобщего разоружения. Далее Гэйтскелл напомнил, что английское правительство одно время заявляло о том, что оно намеревается выдвинуть предложения об ограничении испытаний ядерного оружия. «Где же эти предложения?»—спросил Гейтскелл.

Отвечая на вопросы от имени премьер-министра, Торникрофт заявил, что английское правительство не может пойти на отказ от испытаний этого оружия без заключения общего соглашения о разоружении. Он сослался на коммюнике, опубликованное после совещания премьер-министра Макмиллана и президента Эйзенхауэра на Бермудских островах.

Забастовка машиностроителей и судостроителей в Англии

ЛОНДОН, 27 марта. (ТАСС). Английские машиностроители и судостроители продолжают упорную борьбу за повышение заработной платы на 10 процентов. По последним данным, в этой забастовке, которая об'явлена по призыву Конфедерации профсоюзов рабочих судостроительной и машиностроительной промышленности, принимают участие 1.200.000 человек, в том числе 200.000 судостроителей, которые бастуют уже вторую неделю.

Сегодня представители профсоюзов, об'единяющих машиностроителей, приняли решение приступить ко второму этапу забастовки и призвали 500.000 рабочих Большого Лондона прекратить работу 30 марта. В резолюции, принятой по этому вопросу исполкомом Конфедерации профсоюзов рабочих судостроительной и машиностроительной промышленности, это решение мотивируется тем, что предприниматели наотрез отказались вести переговоры с профсоюзами о повышении зарплаты рабочим машиностроительной промышленности.

К положению в Индонезии

ДЖАКАРТА, 26 марта. (ТАСС). Решение президента Индонезии Сукарно о сформировании «делового кабинета» получило поддержку индонезийской общественности. Центральная федерация профессиональных союзов Индонезии поддержала это решение и обратилась к народу с призывом укреплять сотрудничество с вооруженными силами и органами государственной власти.

Решение президента о сформировании «делового кабинета» с удовлетворением воспринято также в кругах национальной буржуазии, которые выражают надежду, что этот кабинет сможет преодолеть существующие в стране экономические трудности.

СЕАТО—орудие иностранного вмешательства во внутренние дела Индонезии

ДЖАКАРТА, 27 марта. (ТАСС). Как сообщает газета «Републик», один из членов комиссии по иностранным делам индонезийского парламента, имя которого газета не называет, заявил, что в настоящее время ведется расследование сообщения о том, что государственный секретарь США Даллес предпринимает настойчивые усилия, чтобы установить контакты с некоторыми политическими лидерами Индонезии с целью оказания влияния на развитие политической обстановки в стране. Как заявил этот член парламента, деятельность Даллеса в этом направлении тесно связана с попытками СЕАТО вмешаться во внутренние дела Индонезии.

Последствия засилья иностранных монополий

БАНГКОК, 28 марта. (ТАСС). Как сообщает газета «Тсейл ньюс», за последнее время в связи с нехваткой сырья в Бангкоке закрылись 15 лесопильных заводов из 81, в результате чего уволено свыше 2 тысяч рабочих. Другие 25 заводов работают на неполную мощность. Об'ясняя причины тяжелого положения в таиландской лесообрабатывающей промышленности, газета указывает на засилье иностранных монополий, которым правительство разрешило вывозить таиландский тик и другие лесоматериалы в необработанном виде.

Германская Демократическая Республика. Общество германо-советской дружбы проводит лотерею, выигрышные билеты которой предоставляют право поездки в Советский Союз. Недавно состоялся первый розыгрыш. В числе выигравших—служащая Мария Хоффманн из города Галле. За 25 дней пребывания в СССР она вместе с мужем и отцом посетит Киев, Ростов, Москву, совершит десятидневное плавание по Волге.

На снимке: Мария Хоффманн, ее муж, отец и первый секретарь отделения Общества германо-советской дружбы в г. Галле Хельмут Пуш (справа) изучают маршрут предстоящей поездки.

Фото Гербета. Центральбильд.

Сокращение численности вооруженных сил Польской Народной Республики

ВАРШАВА, 27 марта. (ТАСС). Как передает Польское агентство печати, на заседании, состоявшемся 25 марта 1957 года, правительство Польской Народной Республики приняло постановление о дальнейшем сокращении численности вооруженных сил ПНР на 44.500 человек.

Это решение продиктовано стремлением внести новый вклад польского народа в дело разоружения и развития мирных отношений между народами, а также стремлением получить дальнейшие средства для под'ема народного хозяйства.

Одновременно правительство Польской Народной Республики приняло постановление по вопросу об устройстве офицеров, освобожденных от кадровой военной службы, и их материального обеспечения. Военнослужащим, увольняемым из рядов вооруженных сил, будет обеспечена помощь государства, в частности, в приобретении гражданской специальности и получении работы в народном хозяйстве.

Окончание переговоров Хаммаршельда с руководящими деятелями Египта

КАИР, 27 марта. (ТАСС). Здесь закончились переговоры генерального секретаря ООН Хаммаршельда с руководящими деятелями Египта.

Сегодня утром Хаммаршельд отбыл в Нью-Йорк.

Представитель генерального секретаря ООН заявил представителям печати, что переговоры Хаммаршельда имели ознакомительный характер. Отвечая на вопросы корреспондентов, представитель сказал, что переговоры Хаммаршельда в Каире «были плодотворными». Он добавил, что по прибытии в Нью-Йорк генеральный секретарь ООН продолжит обсуждение затронутых вопросов с представителями «заинтересованных сторон».

В сообщениях египетской печати указывается, что беседы Хаммаршельда касались возобновления работы Суэцкого канала и вопроса о дальнейшем пребывании чрезвычайных вооруженных сил ООН в Египте.

Работы по расчистке Суэцкого канала

КАИР, 26 марта. (ТАСС). Работы по расчистке Суэцкого канала продолжаются. Вчера со дна канала было поднято судно «Эдгар Боннэ», затонувшее на 74 километре вблизи Ферданского моста. При под'еме судна присутствовал генеральный секретарь ООН Хаммаршельд. Единственным значительным препятствием к полному возобновлению судоходства по каналу ныне является корабль «Абукир», затонувший при входе в канал со стороны суэцкого порта. Работы по его под'ему уже начались и, как ожидают, будут завершены к 10—12 апреля. Администрация Суэцкого канала об'явила, что сейчас по Суэцкому каналу могут проходить суда водоизмещением до 4 тыс. тонн.

Судоходство по Суэцкому каналу

КАИР, 27 марта. (ТАСС). Агентство МЕН передает, что вчера через Суэцкий канал было проведено шесть судов водоизмещением до 4 тыс. тонн. В их числе были суда под флагами Панамы, Коста-Рики, Греции, Голландии и Саудовской Аравии.

За прохождение по каналу суда уплатили пошлины египетской администрации.

Возобновление добычи нефти на Синайском полуострове

КАИР, 27 марта. (ТАСС). Газета «Аш-Шааб» пишет, что на Синайском полуострове закончились работы по восстановлению нефтяных скважин, разрушенных израильскими захватчиками в период временной оккупации этих районов.

Газета сообщает, что в настоящее время нефтяные источники на Синайском полуострове дают до тысячи тонн нефти в сутки. Нефть поступает для переработки на государственный нефтеочистительный завод в Суэце.

Кончина Эдуарда Эррио

26 марта в Лионе после продолжительной болезни в возрасте 84 лет скончался почетный председатель Национального собрания Франции Эдуард Эррио — видный политический и государственный деятель страны.

Эррио неоднократно возглавлял правительство Франции. Будучи главой правительства «левого блока», образованного в 1924 году, он возобновил дипломатические отношения с СССР. Эррио был другом Советского Союза. Он приезжал в СССР в 1922 году, 1933 году и 1945 году после освобождения из гитлеровского плена.

В 1932 году Эррио подписал франко-советский договор о ненападении. На протяжении многих лет Эррио был председателем партии радикал-социалистов и в течение полувека почти бессменно — мэром Лиона.

В 1954 г. Эдуарду Эррио была присуждена Международная премия мира. В 1955 году он был избран почетным председателем Всемирной ассамблеи мира.

(ТАСС).

Чжоу Энь-лай принял предложение посетить Чехословакию

ПЕКИН, 27 марта. (ТАСС). Сегодня здесь официально об'явлено о том, что глава чехословацкой правительственной делегации Вильям Широкий пригласил премьера Государственного совета Китайской Народной Республики Чжоу Энь-лая и других руководящих деятелей китайского правительства посетить Чехословацкую Республику. Премьер Чжоу Энь-лай принял это приглашение.

Международные соревнования по фигурному катанию на коньках

Выступают спортсмены Австрии, Венгрии, Чехословакии и Советского Союза

В Москве во Дворце спорта Центрального стадиона имени В. И. Ленина 27 марта начались международные товарищеские соревнования по фигурному катанию на коньках. В них принимают участие сильнейшие спортсмены Австрии, Венгерской Народной Республики, Чехословацкой Республики и Советского Союза.

Днем 27 марта состоялись соревнования мужчин по обязательной программе. Лучшего результата добился призер соревнований на первенство Европы Карол Дивин (Чехословакия). На втором месте —австрийский фигурист Норберт Фельзингер и на третьем—Лев Михайлов (Советский Союз).

В соревнованиях первого дня также состязания мужчин по произвольной программе.

Соревнования фигуристов продлятся три дня.

(ТАСС).

Армейцы—обладатели кубка СССР по хоккею с шайбой

ГОРЬКИЙ, 27 марта. (ТАСС). Вчера на стадионе автозавода имени Молотова состоялась финальная игра на кубок СССР по хоккею с шайбой. Встретились сборные команды Центрального спортивного клуба Министерства обороны СССР и города Горького. Победу со счетом 10:0 одержали московские хоккеисты. По окончании игры им были вручены кубок СССР и диплом первой степени комитета по физической культуре и спорту при Совете Министров СССР. Горьковские спортсмены награждены дипломом второй степени.

Почта «Красного Севера»

Вчера в редакцию поступило 45 корреспонденций и 34 ответа от организаций на неопубликованные письма и жалобы трудящихся.

Вениамин Александрович Патраков в годы Великой Отечественной войны храбро сражался против фашистских захватчиков. В бою он был тяжело ранен, лишился обеих ног. После излечения Вениамин Александрович вернулся домой и вскоре стал работать санитаром Шонгского ветеринарного пункта Кичменгско-Городецкого района. Одиннадцать лет он трудится на этом посту. Днем и ночью, в дождь и вьюгу Патраков выезжает по вызову в колхозы. Трудолюбивый работник пользуется заслуженным уважением колхозных животноводов, пишет **А. Бачериков.**

Бронзов, Ефремов и **Елисеев** сообщают, что первичная организация ДОСААФ Андреевской средней школы, Вашкинского района, никакой работы с членами ДОСААФ не проводит.

О беспорядках на Вологодской автобусной станции прислали письмо пассажиры грузотакси № 29—67. Утром 10 марта они приобрели в кассе билеты и пришли на посадку. Места в машине оказались занятыми. Четырем безбилетникам контролер предложил освободить машину. Его требование ни один из них не выполнил. Оказывается, все они уплатили деньги шоферу и тот согласился «подбросить» их.

Пассажиры, следующие по Кирилловскому тракту, не в первый раз слышат о том, что часть выручки идет в карман рвачу-шоферу.

Н. Вахтеров писал о плохих жилищных условиях. На запрос редакции начальник Вологодского отделения железной дороги ответил, что т Вахтерову предоставлена квартира в доме № 4 по Осановской улице.

ИЗ ЗАЛА СУДА

«ЗАГОТОВИТЕЛЬ»

Товароведу Харовского лесозавода Зайцеву поручили закупить в колхозах для подсобного хозяйства сено. В помощь ему были выделены двое рабочих. Бухгалтерия предприятия выдала денежный аванс.

Зайцев отправился в путь. Проезжая пустошью, на которой находились стога колхоза имени Сталина, он впал в раздумье. «Зачем, собственно,—размышлял товаровед,—ездить по колхозам, когда сено можно взять и без денег».

Зайцев оставил подводы с рабочими и сказал, что пойдет в правление колхоза. Куда он ходил, осталось неизвестным, только в колхоз не заглядывал.

В наступивших сумерках поступило распоряжение быстренько накладывать сено из стогов на подводы. Четыре с половиной центнера сена было доставлено на завод. Зайцев выдал его за корм, проданный колхозом, а сам не замедлил составить авансовый отчет о мнимых расходах.

Однако кража была обнаружена, и сено пришлось возвратить колхозу, а сам «заготовитель» с неутвержденным авансовым отчетом предстал перед судом.

Народный суд Харовского района приговорил Зайцева к трем годам лишения свободы.

С. КОПЫЛЬЦОВ.

ПОГОДА

По сведениям Вологодской авиаметстанции, в период с 29 по 31 марта в нашей области ожидается облачная с прояснениями погода, без существенных осадков Ветер западный, слабый до умеренного Температура ночью —2, —7, днем +3, —2 градуса.

Редактор К. А. ЧЕРНАКОВ.

БОРЬБА ИТАЛЬЯНСКИХ КРЕСТЬЯН

«Джуста кауза перманенте» — эти слова чаще всего можно услышать сейчас в Италии или прочесть в итальянской печати.

Что же такое «джуста кауза перманенте»?. В переводе эта фраза означает постоянное соблюдение «принципа уважительной причины» при расторжении договора о сдаче земли в аренду, иначе говоря, сохранение правила, согласно которому помещик может расторгнуть договор об аренде земли с арендатором, испольщиком, издольщиком или колоном лишь при наличии уважительных причин.

Сейчас в Италии разгорелась ожесточенная борьба вокруг этого правила. Реакция добивается его ликвидации; все крестьянство, рабочие, прогрессивные партии и организации борются за его сохранение Для того, чтобы понять значение этой борьбы, необходимо хотя бы кратко остановиться на аграрной проблеме в Италии.

Аграрная проблема является одной из самых острых социально-экономических проблем Италии.

В настоящее время в Италии насчитывается 2,5 миллиона семей безземельных крестьян, живущих батрачеством, и 1.700 тысяч бедных крестьян, располагающих в среднем по 0,6 гектара каждый. Но ни батрачество, ни столь мизерные наделы не обеспечивают даже минимальных средств для существования. Согласно данным министерства труда, батраки в Северной и Центральной Италии заняты работой лишь один день из трех, а в Южной Италии—один из двух рабочих дней. Немногие крестьяне, уходящие из деревни, находят работу в городе. Ведь количество безработных в Италии уже много лет составляет 2 миллиона человек.

В то же время 40 тысячам крупных земельных собственников принадлежит более 10 миллионов гектаров земли.

Со всей остротой вопрос об изменении аграрных отношений был поставлен на повестку дня еще в период освободительной борьбы итальянского народа в годы второй мировой войны. Причем характерно, что все партии, входившие тогда в Комитет Национального освобождения, включая и правящую ныне христианско-демократическую партию, признавали необходимость проведения в стране аграрной реформы. Однако верными до конца своим установкам в этом отношении остались лишь коммунистическая и социалистическая партии. Все другие итальянские партии показали, что на деле они далеки от практического осуществления аграрной реформы.

Но, столкнувшись с мощным движением крестьян, занимавших явочным порядком помещичьи земли, правящие круги вынуждены были принять определенные меры. Эти меры нашли свое выражение в проводимой с 1950 года аграрной реформе, которую можно назвать реформой лишь с большими оговорками, в чем можно убедиться при ознакомлении с самыми общими положениями ее.

Прежде всего обращает на себя внимание, что никакого ограничения земельной собственности не установлено. Наделение крестьян землей производится путем выкупа у помещиков тех участков, которые они соглашаются продать специальному органу, назначенному правительством для осуществления «реформы». Выкупленная у помещиков земля по ценам, диктуемым последними, перепродается затем крестьянам на условиях, согласно которым полным хозяином земли крестьянин может стать лишь через 30 лет. Кроме необходимости платить высокую цену за землю и проценты, крестьянин должен доказать свою политическую «благонадежность», а также показать свою способность самостоятельно вести хозяйство.

Совокупность всех этих условий привела к тому, что на 30 июня 1956 года у помещиков было выкуплено всего лишь 545,8 тысячи гектаров земли (вместо 2 миллионов, как это было об'явлено в 1948 году при выработке законопроекта об этой реформе). За выкупленную землю крестьяне должны уплатить более 40 миллиардов лир.

Борьбу за осуществление действительной аграрной реформы, которая отвечала бы положениям итальянской конституции, предусматривающей ограничение землевладений, ведет Коммунистическая партия Италии. Она требует ограничения земельной собственности 100, а в отдельных районах 50 гектарами. Введение ограничения землевладения высвободило бы 4 миллиона гектаров помещичьей земли для наделения ею крестьян.

В условиях отказа от проведения действительной аграрной реформы особое значение приобретает создание и упрочение такого положения, при котором итальянские труженики земли могли бы брать в аренду землю на приемлемых условиях, при гарантии от капризов латифундистов.

Понятно, что в условиях фашистского режима добиться принятия такого закона было невозможно. Но вопрос о нем встал сразу же после свержения власти Муссолини. В 1948 году был выработан соответствующий законопроект, который впоследствии несколько раз пересматривался и все время в худшую для тружеников земли сторону. Представители буржуазно-помещичьих партий в итальянском парламенте и по сей день, тормозят принятие закона, отвечающего интересам многомиллионной массы крестьян Италии.

В настоящее время в итальянском парламенте обсуждается внесенный правящими партиями проект закона, суть которого сводится к отказу от «принципа уважительной причины» при расторжении контрактов на аренду земли. Характеризуя этот проект, буржуазная газета «Коррьере делла сера» писала, что итальянские аграрии могут вздохнуть с облегчением, поскольку «по настоянию итальянской либеральной партии спасен принцип, согласно которому можно расторгать контракты без «уважительной причины» и без соответствующей компенсации».

В связи с такой позицией правящих кругов Италии в последнее время особенно усилилась борьба итальянских крестьян за свои права. Труженики земли добиваются не только сохранения «принципа уважительной причины», но и других улучшений своего положения, в частности, уменьшения доли урожая, идущей в качестве платы за аренду земли (сейчас за аренду крестьянин платит 45—50 процентов урожая), окончательной ликвидации всяких обязательств, носящих рабский характер и являющихся пережитком феодализма, введения для земельных собственников обязательства отчислять известную часть арендной платы на улучшение землеустройства.

Борьба за демократическую реформу положения о сельскохозяйственных контрактах находится в самом разгаре. Очень много внимания этому вопросу уделяет Коммунистическая партия Италии. Положение в деревне рассматривалось на недавно состоявшемся пленуме ЦК Компартии. В ближайшее время, в соответствии с установками VIII с'езда, состоявшегося в декабре 1956 года, будет созвана Национальная конференция по вопросу об аграрной реформе.

Борьба вокруг сохранения «принципа уважительной причины» имеет и большое политическое значение. Как писал орган Итальянской компартии—журнал «Ринашита», речь идет о том, чтобы помешать крупным помещикам вновь получить в свое распоряжение отравленное оружие свободного расторжения договора для осуществления своих актов саботажа и мщения, для лишения крестьян права об'единяться в профсоюзы и состоять в политических партиях, вести переговоры об условиях их работы, занимать общественные посты, не подвергаясь репрессиям со стороны крупных помещиков.

Можно не сомневаться в том, что итальянские труженики земли при поддержке всех прогрессивных сил страны остановят наступление реакции и добьются удовлетворения своих насущнейших требований.

Л. РЕЗНИКОВ.

В театре и кино

ОБЛДРАМТЕАТР

29 марта
«НАША ДОЧЬ»

КИНОТЕАТР им. ГОРЬКОГО
БОЛЬШОЙ ЗАЛ
Сегодня и ежедневно
«МОЯ ДОЧЬ»
Начало сеансов в 9, 10-40, 12-40, 14-30, 16-20, 18-20, 20-15 и 22-15 мин.
МАЛЫЙ ЗАЛ
ежедневно на сеансах в 13-30, 15-30, 17-30, 19 30 и 21-30 мин.
«ПЕСНЯ ТАБУНЩИКА»
На детских сеансах в 9-40 и 11-30
29 марта
«ВОЛОЧАЕВСКИЕ ДНИ»

КИНОТЕАТР «ИСКРА»
29 марта
в 9-30, 11-15 утра
«ДЕВОЧКА И КРОКОДИЛ»
На сеансах в 13-10, 15, 16-45, 18-30, 20-15, 22 ч.
сегодня и ежедневно
новый художественный фильм
«СТРАНИЦЫ ЖИЗНИ»

ДВОРЕЦ КУЛЬТУРЫ ЖЕЛЕЗНОДОРОЖНИКОВ
29 марта
новый художественный фильм
«МОЯ ДОЧЬ»
Начало сеансов в 15, 17, 19 час.
30, 31 марта
новый художественный фильм
«В ПОГОНЕ ЗА СЛАВОЙ»
Начало сеансов в 15, 17, 19 и 21 час
31 марта киноутренник
«ДЫМ В ЛЕСУ»
Начало в 13 часов.
Спектакль детского сектора
«СЕРЕЖА СТРЕЛЬЦОВ»
Начало в 10 час. утра.

ТРЕБУЮТСЯ:

врачи, медицинские сестры, повара—Тотемскому солелечебному курорту на сезонную работу. Медперсонал квартирой обеспечивается.

инженер-строитель Вологодскому тресту хлебопечения. За справками обращаться: г. Вологда, ул. Кирова, 36. Телефон 1-12.

старший экономист-финансист, он же зам. начальника планово-финансового отдела Вологодскому облурсу Минлеспрома СССР. Об условиях справиться в отделе кадров: г. Вологда, Заболотная ул., 51.

Продается новая паровая машина комплектно с генератором мощностью 65 л/с 52 квт. Марки (БУККАУ ВУЛЬФ), **новые поворотные круги узкой колеи 5 комплектов**

Обрашаться: гор. Сокол, Сухонский молконсервзавод.

Межгородское бюро технической инвентаризации с 1 апреля 1957 г. производит регистрацию транспортных средств: велосипедов, лодок и яликов. Регистрация производится по адресу: Советский проспект, 2, комната 8, с 14 до 17 часов ежедневно, кроме выходных дней.

Владельцы указанных выше транспортных средств предварительно уплачивают местный сбор по 5 рублей в отделении Госбанка и сберегательные кассы кроме центральной сберкассы.

Горкомхоз.

Коллектив рабочих и служащих, партийная организация артели «Активистка» с глубоким прискорбием извещают о смерти старейшего работника, члена КПСС

ШИРЯЕВОЙ Софии Евгеньевны,

последовавшей после тяжелой и продолжительной болезни и выражают соболезнование родным и близким покойной.

Вынос тела 29 марта в 15 часов (Клары Цеткин, 51).

АДРЕС РЕДАКЦИИ: г. Вологда, ул. Урицкого, д. 2. ТЕЛЕФОНЫ: редактор — 1-92, зам. редактора — 14-67, отв. секретарь — 14-65. ОТДЕЛЫ: партийной жизни — 23, пропаганды марксизма-ленинизма — 3-28 два звонка, промышленности и транспорта — 3-45, сельскохозяйственный — 3-28, культуры — 14-66, писем и рабселькоров — 1-32, местной информации — 14-68, бухгалтерия и прием об'явлений — 15-56, типография — 5-31.

ГЕ—01603 Вологодская областная типография, ул. Карла Маркса, 70. Заказ № 3008