ГОД ИЗДАНИЯ 41-Я

БИБЛИОТЕ…

ПРОЛЕТАРИИ ВСЕХ СТРАН, СОЕДИНЯЙТЕСЬ!

КРАСНЫЙ СЕВЕР

ОРГАН ВОЛОГОДСКОГО ОБЛАСТНОГО И ГОРОДСКОГО КОМИТЕТОВ КОММУНИСТИЧЕСКОЙ ПАРТИИ СОВЕТСКОГО СОЮЗА, ОБЛАСТНОГО И ГОРОДСКОГО СОВЕТОВ ДЕПУТАТОВ ТРУДЯЩИХСЯ

№ 256 (12087) | Вторник, 31 декабря 1957 года | ЦЕНА 20 КОП.

Новостройки шестой пятилетки

В нашей стране бурно растет производство электроэнергии. На тысячи километров протянулись линии высоковольтных передач. Энергостроители рапортуют о вводе в эксплуатацию все новых электростанций. Бурные горные реки Грузии перекрываются плотинами, дают дешевую электроэнергию промышленным предприятиям, колхозам, совхозам, МТС, городам и селам республики. В осуществление грандиозной программы, намеченной XX с'ездом КПСС, грузинские энергетики ведут строительство Храмского и Рионского каскадов гидроэлектростанций.

На стройке ХрамиГЭС № 2 сейчас горячая пора. Идет проходка и бетонируются два основных деривационных тоннеля, через которые каждую секунду будет проходить 42 кубических метра воды. Строится уравнительная шахта, тоннель, по которому пройдет кабель высокого напряжения, роется котлован плотины.

Трудоемкие работы механизированы. На строительстве применяются мощные 25-тонные самосвалы, трехкубовые экскаваторы. Два бетонных завода вырабатывают в сутки до 400 тонн бетона. Строятся еще два таких завода.

НА СНИМКЕ: общий вид главного поселка строителей ХрамиГЭС-2 Бедиани.

Фото Г. ВАХТАНГАДЗЕ и В. СТОЛЯРОВА
Фотохроника ТАСС

НАКАНУНЕ НОВОГО ГОДА

Завершается 1957 год — год сорокалетия Великой Октябрьской социалистической революции. Эту историческую дату советский народ встретил в расцвете своих сил, полный неукротимой энергии и смелых дерзаний. Успехи, одержанные под водительством Коммунистической партии, свидетельствуют о том, что советские люди способны в кратчайшие исторические сроки решить великие задачи строительства коммунизма.

Куда бы мы ни бросили взгляд,— на Восток или на Запад, на заснеженные просторы Севера или на бескрайные степи Юга,—всюду видна огромная созидательная работа.

Социалистическое соревнование, принявшее огромный размах в 1957 году, вызвало к жизни новые творческие силы народа.

В последние дни года радио и газеты полны радостных сообщений о блестящих трудовых успехах работников промышленности и сельского хозяйства.

Достойными подарками Родине встречают новый год и трудящиеся нашей области. Досрочно выполнили годовые планы металлурги, лесозаготовители, бумажники, ткачи, швейники и работники многих других отраслей промышленности.

Трудящиеся области по достоинству оценивают эти отрадные известия и с благодарностью произносят имена победителей соревнования. Но не только в этом наша гордость. В труде прославленных мастеров высокой выработки мы видим сознательное коммунистическое отношение к труду, проявление пламенного патриотизма, беспредельную преданность делу нашей славной Коммунистической партии.

«Коммунизм начинается там,— писал В. И. Ленин,— где появляется самоотверженная, преодолевающая тяжелый труд, забота **рядовых рабочих** об увеличении производительности труда, об охране **каждого пуда хлеба, угля, железа** и других продуктов, достающихся не работающим лично и не их «ближним», а «дальним», т. е. всему обществу в целом, десяткам и сотням миллионов людей, об'единенных сначала в одно социалистическое государство, потом в Союз Советских республик».

Эта забота проявляется все большим числом наших рядовых тружеников.

Горячей любовью к Родине, стремлением постоянно укреплять ее могущество проникнута работа череповецких металлургов—мастеров доменных печей Аноприенко, Сапожникова, горновых Гречушкина, Колобова, агломератчика Горбунова, машиниста коксовыталкивателя Рогушина и сотен других тружеников предприятия.

В том, что прославленный тракторист Монзенского леспромхоза, Герой Социалистического Труда тов. Игнатов стрелевал около четырнадцати тысяч кубометров леса, в том, что многие лесозаготовители постоянно увеличивают комплексную выработку, также видно желание отдать все свои силы на благо социалистического Отечества.

Вологодские железнодорожники с гордостью называют имя машиниста Валяева, явившегося инициатором вождения тяжеловесных поездов. Его опыт широко используют бригады под руководством машинистов Проворова, Уханова, Дюжева и других. С каждым месяцем все больше становится последователей славного новатора.

А разве труд рационализаторов Вологодского паровозо-вагоноремонтного завода, поставивших перед собой задачу внести в 1958 году в рационализаторский фонд мира 1 миллион 200 тысяч рублей, сэкономленных от реализации предложений, не является творческим делом?

Примеров самоотверженного труда, направленного на укрепление могущества родной Отчизны, немало на каждом предприятии.

Все шире развертывается борьба за увеличение производства продуктов на сто гектаров сельскохозяйственных угодий и снижение трудовых затрат среди колхозников, работников совхозов и МТС. В своем благородном стремлении в ближайшие годы догнать США по производству мяса, молока и масла на душу населения они постоянно изыскивают внутренние резервы, ищут и находят новые методы организации труда. Это видно по работе животноводов колхозов «Ростилово», «Родина», «Память Ленина», Грязовецкого района, имени 17 партс'езда, 8-е марта, «Свободный путь», Вологодского района, «Строитель коммунизма», Велико-Устюгского района, и других.

Благодаря самоотверженному труду большинства тружеников сельского хозяйства наша область досрочно выполнила государственные поставки молока и план сдачи льносемян.

Итоги истекшего года радуют каждого честного труженика, они вселяют уверенность в победу нашего дела, но обольщаться ими нет оснований. Наша область еще в большом долгу перед Родиной. Высока себестоимость чугуна, медленно идет строительство мартеновского и прокатного цехов Череповецкого металлургического завода. Многие леспромхозы допускают большие непроизводительные потери рабочего времени на заготовке и вывозке древесины, не полностью используют технику. На некоторых предприятиях не изжит брак, допускается перерасход сырья, материалов, электроэнергии и топлива. Медленно идет жилищное строительство. Сельское хозяйство намного отстает от средних показателей страны по производству молока и мяса, имеет низкую урожайность зерновых культур.

Растущая творческая инициатива масс открывает богатые перспективы для успешного преодоления этих недостатков, создает гарантию безусловного выполнения народнохозяйственного плана будущего года.

Большую роль в решении этой задачи призваны сыграть профессиональные союзы. Их долг еще выше поднять социалистическую сознательность рабочего класса и интеллигенции, мобилизовать трудящихся на борьбу за дальнейший мощный под'ем всех отраслей народного хозяйства.

В многочисленных откликах на решения декабрьского Пленума ЦК КПСС и девятой сессии Верховного Совета СССР трудящиеся области единодушно отвечают новым под'емом социалистического соревнования за выполнение и перевыполнение производственных планов, за непрерывный рост производительности труда, за строжайшую экономию и бережливость. Они преисполнены решимости отдать все свои силы, чтобы добиться дальнейшего роста промышленного и сельскохозяйственного производства, дальнейшего под'ема уровня материальной обеспеченности и культуры народа.

Тесно сплоченный вокруг Коммунистической партии и Советского правительства, советский народ уверенно смотрит в свое будущее. Наступающий 1958 год он отметит новыми успехами в строительстве коммунизма, в борьбе за мир во всем мире.

Промышленность РСФСР досрочно выполнила годовой план

Сообщение Центрального Статистического Управления РСФСР

Успешно претворяя в жизнь исторические решения XX с'езда Коммунистической партии Советского Союза, трудящиеся Российской Федерации в результате широко развернувшегося социалистического соревнования за достойную встречу сорокалетия Великого Октября добились крупного успеха в борьбе за дальнейшее развитие промышленного производства. 18 декабря промышленность Российской Федерации досрочно выполнила годовой план выпуска валовой продукции. По сравнению с прошлым годом промышленное производство увеличилось на 10 процентов.

Успешной работе промышленности способствовало осуществление решений Коммунистической партии и Советского правительства по дальнейшему совершенствованию руководства промышленностью и строительством. Образование экономических административных районов и создание в них Советов народного хозяйства обеспечило более полное использование резервов производства, в значительной мере повысило инициативу хозяйственных руководителей и творческую активность трудящихся масс. Перестройка руководства промышленностью и строительством, устранение ведомственных барьеров открыли новые возможности для быстрейшего внедрения в производство достижений науки и техники, расширению специализации и кооперирования.

Между Советами народного хозяйства экономических районов широко развернулось социалистическое соревнование, налаживается обмен техническим и производственным опытом, что способствует лучшему использованию оборудования, производственных мощностей и повышению производительности труда.

Промышленные предприятия, подчиненные Советам народного хозяйства, увеличили общий выпуск продукции по сравнению с прошлым годом на 11 проц. и 28 декабря завершили годовой план по производству большинства важнейших видов промышленной продукции. Из 68 совнархозов Российской Федерации досрочно выполнили годовой план выпуска валовой продукции 62 совнархоза. Значительно уменьшилось количество предприятий, не выполняющих государственные задания.

Больших успехов добились коллективы предприятий тяжелой индустрии. Угольная промышленность РСФСР досрочно выполнила план добычи угля, а нефтяная промышленность—план добычи нефти и выработки светлых нефтепродуктов. За одиннадцать месяцев добыто угля на 18 миллионов тонн и нефти на 12 миллионов тонн больше, чем за соответствующий период прошлого года.

Выполнен годовой план производства цветных металлов, в том числе свинца, цинка, магния, олова, алюминия.

Машиностроительные предприятия экономических районов Федерации освоили производство новой, более совершенной продукции, отвечающей требованиям и уровню современной техники. Выпущены новые виды металлургического оборудования, мощных турбин, генераторов, компрессоров, металлорежущих станков и кузнечно-прессового оборудования, сельскохозяйственных машин, электронных приборов и различных средств автоматизации производства.

Коллективы предприятий химической промышленности досрочно выполнили план производства каустической соды, минеральных удобрений, искусственного волокна.

Выполнен годовой план производства цемента, шифера и других строительных материалов. За одиннадцать месяцев текущего года изготовлено цемента на 2,5 миллиона тонн больше, чем за тот же период прошлого года.

Трудящиеся бумажной и деревообрабатывающей промышленности перевыполнили план производства бумаги, картона и целлюлозы. По сравнению с соответствующим периодом прошлого года выпуск бумаги на предприятиях совнархозов увеличился на 74 тысячи тонн, картона—на 30 тысяч тонн и целлюлозы—на 93 тысячи тонн.

Успехи в развитии тяжелой индустрии, а также в сельском хозяйстве дали возможность увеличить выпуск товаров народного потребления. Выполнен годовой план производства тканей всех видов, трикотажных и чулочно- носочных изделий, кожаной обуви. Промышленные предприятия совнархозов досрочно завершили годовое задание по производству мяса, колбасных изделий, масла животного и растительного, цельномолочной продукции, кондитерских, макаронных изделий и других пищевых продуктов.

До конца года промышленность совнархозов Российской Федерации даст продукции сверх плана на несколько десятков миллиардов рублей. Дополнительно будет добыто свыше 6 миллионов тонн угля, около 800 тысяч тонн нефти, изготовлено свыше 4 тысяч грузовых и легковых автомобилей, около 300 тысяч тонн цемента. Для населения нашей страны будет дополнительно произведено 100 миллионов метров хлопчатобумажных, льняных, шерстяных и шелковых тканей, 15 тысяч тонн животного и 40 тысяч тонн растительного масла, свыше 140 тысяч тонн молочной продукции, 20 тысяч тонн мяса, 23 тысячи тонн колбасных изделий и много другой продукции.

Успешно выполняется план жилищного строительства. В текущем году трудящиеся Российской Федерации получат за счет государственных средств около 24 млн. квадратных метров общей площади жилых домов, что на 14 процентов больше, чем в прошлом году.

На предприятиях Российской Федерации еще шире развертывается социалистическое соревнование за лучшее использование внутренних резервов, за экономию металла, сырья и материалов, за успешное выполнение народнохозяйственного плана 1958 года.

План розничного товарооборота выполнен досрочно

В результате значительного увеличения производства товаров народного потребления, успехов в развитии сельского хозяйства и роста доходов населения достигнуто дальнейшее развертывание государственной и кооперативной торговли.

Государственный план розничного товарооборота, установленный на 1957 год в размере 597 млрд. рублей, выполнен досрочно—22 декабря.

Об'ем розничного товарооборота в 1957 году по сравнению с 1956 годом увеличился более чем на 70 млрд. рублей, или на 14 проц.

(ТАСС).

Два года работы первенца Куйбышевской ГЭС

ЖИГУЛЕВСК (Куйбышевская область), 30 декабря. (ТАСС). Вчера исполнилось два года с того дня, как на Куйбышевской ГЭС был пущен первый гидроагрегат. Гигантская турбина и генератор мощностью 105 тысяч киловатт, изготовленные ленинградскими машиностроителями, показали высокие эксплуатационные качества. За два года агрегат № 1 выработал около 950 миллионов киловатт-часов электроэнергии.

Теперь на станции действуют 20 таких агрегатов, установленных в 1956—1957 гг. В процессе эксплуатации выяснилось, что они могут работать с нагрузкой до 120—125 тысяч киловатт, что значительно превышает их номинальную мощность.

Зимний уход за озимыми посевами

МИНСК, 30 декабря. (ТАСС). Неустойчива нынче зима в Белоруссии. Морозы часто сменяются оттепелями, снегопады—дождями.

Во многих колхозах и совхозах начался уход за посевами озимых культур и многолетних трав. Для уничтожения ледяной корки почву посыпают торфяной крошкой, золой с примесью сажи и чернозема. Выпадающий на непромерзшую землю снег уплотняется тяжелыми гладкими катками, санями или распахивается треугольными снегопахами. Это предохраняет посевы от выпревания.

Гидрометеорологические станции, ряд колхозов и совхозов произвели проверку состояния озимых. Установлено, что зимовка проходит нормально.

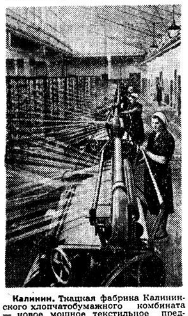

Калинин. Ткацкая фабрика Калининского хлопчатобумажного комбината — новое мощное текстильное предприятие в области. Она оборудована высокопроизводительными автоматическими ткацкими станками и другими машинами отечественного производства.

На снимке: в приготовительном отделе фабрики. На переднем плане лучшая сновальщица Т. С. Решетова.

Фото **А. Батанова** и **Н. Чамова.**
Фотохроника ТАСС.

„Сначала другим районам, потом для себя"

ТБИЛИСИ, 30 декабря. (ТАСС). В управлении металлургической и химической промышленности совнархоза Грузии стало известно о том, что Закавказский металлургический завод имени Сталина затягивает отгрузку 40 тонн 325-миллиметровых труб для одного из ленинградских заводов. Сигнал этот привлек внимание не только руководителей управления, но и парторганизации. Коммунисты взяли выполнение заводом кооперированных поставок под свой контроль. 1 декабря трубы были отправлены в Ленинградский экономический район.

Борьба за первоочередное выполнение кооперированных поставок предприятиям других экономических районов находится в центре внимания коммунистов совнархоза Грузии. Этот вопрос обсуждали партийные организации управления материально-технического снабжения и сбыта, машиностроительной и электротехнической промышленности и другие. Партийный комитет совнархоза заслушал доклады секретарей парторганизаций управлений металлургической, химической, текстильной промышленности о выполнении кооперированных поставок другим экономическим районам.

Выяснилось, что Закавказский металлургический завод имени Сталина, Тбилисский камвольно-суконный комбинат «Советская Грузия» и некоторые другие предприятия нарушили установленные сроки поставок нефтепроводных труб, шерстяных тканей, хлопчатобумажной пряжи ряду потребителей из других экономических районов, чем вызвали у них серьезные затруднения с выполнением плана.

Партийный комитет обязал всех коммунистов — работников аппарата совнархоза и его управлений установить строгий контроль за первоочередным выполнением всех видов кооперированных поставок предприятиям других экономических районов.

Борясь за соблюдение государственной дисциплины, коммунисты совнархоза широко используют для этого все средства массово-политической работы. В беседах агитаторов, в материалах стенных газет популяризируется лозунг: «Сначала другим районам, потом для себя».

Коммунисты ряда управлений взяли под свое наблюдение ответы на сигналы о невыполнении обязательств по взаимным поставкам.

Флот недалекого будущего

ГОРЬКИЙ, 30 декабря. (ТАСС) Какими будут речные корабли в недалеком будущем? С таким вопросом обратился корреспондент ТАСС к одному из создателей крылатого теплохода «Ракета» главному конструктору завода «Красное Сормово» Р. Е. Алексееву.

— Наш конструкторский коллектив,—сказал Р. Е. Алексеев,—сейчас работает над созданием грузо-пассажирских теплоходов на подводных крыльях, аварийно-спасательных судов и скоростных малых прогулочных катеров. Одновременно сормовичи заняты разработкой речных и морских теплоходов на 300 пассажирских мест. Они будут служить для сообщения между прибрежными приморскими городами, а также плавать по рекам Сибири и новым обширным водохранилищам.

Создаваемые 300-местные крылатые суда обтекаемой формы будут двухярусными. Эти экспрессы смогут развивать скорость до 80 километров в час. Для удобства пассажиров на них оборудуются спальные и сидячие места, душевые, рестораны, защищенные от ветра прогулочные палубы.

Одновременно конструкторы работают над созданием морских и океанских крылатых кораблей—флота недалекого будущего.

С маркой школьного завода

ГРОДНО, 30 декабря. (ТАСС). «Гродно. Завод школы № 6». Продукцию с этой маркой закупают многие промышленные предприятия, учреждения и учебные заведения областного центра. Учащиеся школы наладили выпуск запасных частей к ткацким станкам и к папиросонабивочным машинам, освоили производство различных болтов, шайб и гаек для велосборочного завода. Для рабочих стеклозавода и строительного треста выпускаются рукавицы и передники. Недавно школьники выполнили солидный заказ гродненского кормозавода. Они сделали для предприятия около 200 ящиков под масло. В школе шьются чехлы для стульев, изготавливаются детские игрушки, простейшая мебель.

Завод школы № 6 создан по инициативе комсомольцев. Под будущий завод было отведено в школе помещение. Шефы подарили школе несколько станков, снабдили инструментом.

Руководство предприятием осуществляют сами школьники. Директором завода комитет комсомола утвердил десятиклассницу Ирину Дидько. Как и на настоящем предприятии, на заводе введены должности главного инженера, начальника планового отдела, начальника отдела кадров и начальников цехов. Родители учащихся и преподаватели школы являются инструкторами. Каждый участник завода имеет специальную книжку, в которой отмечаются его трудовые успехи.

Всех цехов на заводе восемь. Это токарный, слесарный, швейный, вышивальный, столярный, имеется также цех по ремонту электронагревательных приборов, работает художественная мастерская. Отдельная комната отведена для ребят, которые увлекаются выпиливанием и резьбой по дереву.

УВАЖАЕМЫЙ ЧИТАТЕЛЬ!

Редакция газеты «Красный Север» проводит отчеты перед читателями о проделанной работе за год. Отчетные собрания состоялись на двух промышленных предприятиях Вологды, а также в Харовском, Чебсарском, Лежском, Грязовецком и Бабаевском районах.

Читатели высказали ряд пожеланий и критических замечаний.

Одновременно редакция просит читателей сообщить, на какие бы темы они желали видеть материалы в газете в новом году, высказать свои замечания.

Колхозы Харовского и Тотемского районов выполнили годовой план сдачи льноволокна государству

Колхозы Харовского района, развернув социалистическое соревнование, 28 декабря выполнили годовой план сдачи волокна государству на 101,2 процента.

30 декабря выполнили план сдачи волокна сельхозартели Тотемского района.

Сдача волокна продолжается.

В ЧЕСТЬ НОВОГО ГОДА

Досрочным завершением производственной программы встречают новый год работники промышленности Велико-Устюгского района. Среди передовиков судостроительно-судоремонтный завод, щетино-щеточная фабрика, Сусоловский леспромхоз, фанерный завод «Новатор», Красавинский льнокомбинат и другие.

Производство промышленной продукции возросло по сравнению с прошлым годом на 8,6 процента или на 35 миллионов рублей.

Рабочие и служащие судостроительно-судоремонтного завода досрочно выполнили годовой план по всем показателям. От внедрения рационализаторских предложений сэкономлено полмиллиона рублей.

Лесозаготовители Сусоловского леспромхоза сверх годовой программы отгрузили более 40 тысяч кубометров древесины. Рабочие мастерского участка, которым руководит Герой Социалистического Труда П. Я. Корепин в Удимском леспромхозе, дали народному хозяйству 45 тысяч кубометров древесины. Это почти на семь тысяч кубометров больше прошлогоднего. Коллектив участка ежесуточно отгружает 300—340 кубометров древесины вместо 170 кубометров по плану.

П. ШАРНИН.
(Наш соб. корр).

Развитие лесозаготовок и домостроения

— Что нового принес 1957 год лесной промышленности? Каковы перспективы ее дальнейшего развития?—с такими вопросами обратился к Министру лесной промышленности РСФСР Г. М. Орлову корреспондент ТАСС.

— С перестройкой управления промышленностью и строительством, —сказал министр,—лесная промышленность, как отрасль народного хозяйства, получила богатые возможности дальнейшего роста. Совнархозы экономических административных районов об'единили, кроме хозяйств бывшего министерства лесной промышленности СССР, большое количество лесозаготовительных и деревообрабатывающих предприятий других министерств и ведомств.

Сейчас на долю предприятий лесной промышленности, об'единяемых совнархозами Российской Федерации, приходится свыше 80 процентов всех лесозаготовок и 75 процентов лесопиления. Ликвидация множества мелких так называемых «самозаготовителей» леса позволила сконцентрировать раздробленные лесосырьевые базы, полнее использовать имеющиеся средства производства, специализировать предприятия, высвободить значительное число работников из административно - управленческого аппарата для более полезного труда непосредственно на производстве. Однако эта работа еще полностью не закончена, необходимо продолжать об'единение всех еще сохранившихся мелких предприятий.

За истекшие 11 месяцев 1957 года план лесозаготовок совнархозами РСФСР выполнен на 100,9 процента. Управления лесной промышленности Тюменского, Владимирского, Ульяновского совнархозов, комбинат «Иркутсклес», трест «Камчатлес», большое количество леспромхозов в других районах досрочно выполнили годовые планы и, начиная со второй половины декабря, дают продукцию сверх задания.

Истекающий год был годом дальнейшего оснащения лесозаготовок новейшим оборудованием. Уровень механизации на основных операциях в лесу достиг в СССР 85—95 процентов общего об'ема работ.

Большая часть леспромхозов перешла на работу с постоянными кадрами. В 1957 году участие сезонников в общем комплексе трудовых затрат на лесозаготовках не превышало пяти—семи процентов.

В 1958 году перед лесной промышленностью республики стоит ответственная задача—увеличить вывозку деловой древесины на 10,5 миллиона кубометров и на 3,5 миллиона кубометров повысить выработку пиломатериалов, причем весь этот прирост в основном должен быть обеспечен в многолесных и трудно осваиваемых районах Севера, Урала, Карелии и Сибири.

Огромные задачи возложены на лесную промышленность постановлением ЦК КПСС и Совета Министров СССР от 31 июля 1957 года «О развитии жилищного строительства в СССР». В течение четырех лет заводское производство готовых стандартных домов и комплектов деталей для домов должно быть увеличено в 1961 году до 30 миллионов квадратных метров жилой площади — почти в пять раз больше, чем в 1957 году.

Для этого в 1958—1959 годах начнется строительство 175 новых и реконструкция действующих домостроительных предприятий в многолесных районах страны. Уже в будущем году предполагается передать в торговую сеть для продажи населению стандартные дома общей площадью в 3,5 миллиона квадратных метров против 135 тысяч квадратных метров в 1957 году.

В министерстве лесной промышленности РСФСР создается специальный проектно - исследовательский институт «Гипростандартдом». Он будет заниматься усовершенствованием конструкций домов, оборудования для них и т. д. На институт возлагаются также работы по снижению их стоимости.

Работники лесной промышленности создают индустриальную базу массового малоэтажного жилищного строительства, что поможет в ближайшие 10—12 лет ликвидировать недостаток в жилье, обеспечить многим семьям отдельные квартиры или отдельные дома.

В новом году должны быть заложены основы дальнейшего перспективного развития лесной промышленности для полного удовлетворения потребности народного хозяйства в лесоматериалах.

Мы считаем, что при достигнутом в СССР уровне заготовок леса, равном почти одному миллиону кубометров в день, дальнейшее развитие лесной промышленности должно идти не только по линии увеличения об'емов лесозаготовок, но главным образом за счет лучшего использования древесного сырья путем полной его переработки в готовые изделия, полуфабрикаты, детали.

Свыше 30 процентов заготовляемой деловой древесины в настоящее время идет в отходы и пропадает на лесосеках, на сплаве, при лесопилении и деревообработке, миллионы кубометров дров остаются без использования при заготовках леса в отдаленных районах Севера и Сибири. Между тем, современная техника позволяет все эти отходы и дрова хвойных и лиственных пород с большим экономическим эффектом превращать в целлюлозу и бумагу, картон, древесностружечные и твердые древесноволокнистые плиты, представляющие собой прекрасный строительный и поделочный материал. Опыт показывает, что на производство тарного картона расходуется древесины в 4,5 раза меньше, чем на изготовление досок для такого же количества тары. Замена деревянных ящиков картонными при современном уровне потребления тары в СССР дала бы возможность сократить расход деловой древесины на эти цели почти на 20 миллионов кубометров.

Задача работников лесной промышленности, сказал в заключение тов. Орлов, состоит в том, чтобы быстрее совершенствовать технологию лесозаготовок, улучшать использование механизмов и обеспечить в течение ближайших трех-четырех лет повышение производительности труда в два раза, т. е. довести ее до уровня наших передовых леспромхозов.

(ТАСС).

ЧЕТВЕРТАЯ СЕССИЯ ОБЛАСТНОГО СОВЕТА ДЕПУТАТОВ ТРУДЯЩИХСЯ

Отчеты Вологодского, Вытегорского и Кичменгско-Городецкого райисполкомов о ходе зимнего содержания скота

В этих районах итоги работы животноводов за одиннадцать месяцев года, в том числе за два с лишним месяца стойлового содержания скота, —не одинаковы. Лучше обстоит дело в Вологодском районе. За одиннадцать месяцев здесь в среднем от коровы получено 2169 килограммов, за октябрь, ноябрь и двадцать пять дней декабря—332 килограмма молока. В Вытегорском и Кичменгско-Городецком соответственно получено 1295 и 1231; 221 и 168 килограммов. Мало произвели все три района, особенно Кичменгско-Городецкий и Вытегорский, мяса, яиц, шерсти и других продуктов.

Колхозы Вытегорского района не выполнили плана заготовки кормов. Это обязывало правления сельхозартелей, работников районного и сельских Советов депутатов трудящихся добиться экономного, правильного расходования. их. В большинстве же колхозов, как признал и докладчик, председатель райисполкома тов. Морозов, контроля за расходованием кормов не установлено, солома не приготовляется. Лишь в пятой части скотных дворов установлены автопоилки, но кадки, колоды для поения коров применяются в половине колхозов. Раздой новотельных коров по-настоящему не организован. В содокладе заместителя председателя сельскохозяйственной комиссии говорилось, что в колхозе «Земледелие» новотельных коров доят только два раза.

Благодушный характер носил доклад председателя Кичменгско-Городецкого райисполкома тов. Смирнова. Докладчик даже утверждал, что якобы в развитии животноводства в районе произошли сдвиги. О каких сдвигах думает тов. Смирнов? Ведь за одиннадцать месяцев в среднем от коровы в районе получено почти на триста килограммов молока меньше, чем в целом по области. Он утверждал, что колхозы района имеют достаточное количество кормов, животноводческих помещений, неплохо подготовились к зимовке скота. Может быть. Но мало имеют главного—молока. Ведь за высокие надои нужно упорно и настойчиво бороться. А как организовано стойловое содержание скота в Кичменгско-Городецком районе? Грубые корма ни в одном колхозе не приготовляются. В половине колхозов не скармливается силос.

Не отличался самокритичностью и доклад председателя Вологодского райисполкома тов. Рассохина. Верно, что колхозы района занимают по надою молока первое место. Но недостатков в животноводстве, особенно в свиноводстве, у них тоже много. На сто гектаров земли произведено 127 центнеров молока, 7,8 центнера мяса, в том числе 4,5 центнера свинины на сто гектаров пашни. Сейчас, как отмечалось в содокладе заместителя председателя сельскохозяйственной комиссии тов. Лаптева, в отдельных колхозах свиней кормят неразмолотым зерном. И было бы лучше для дела, если бы тов. Рассохин побольше рассказал о недостатках.

Или взять вопрос о кадках. В докладе председатель райисполкома упомянул, что треть коров в колхозах поят из ведер, потому что нет кадок. Разговоры о них идут после посещения Рязанской области. Разве требуются годы, чтобы поставить кадки на всех скотных дворах. Кому-кому, а колхозам Вологодского района давно пора это сделать.

Проверив зимнее содержание скота в трех районах, сельскохозяйственная комиссия пришла к неутешительному выводу: в Кичменгско-Городецком и Вытегорском районах забывают элементарные вещи, скот как следует не кормят, не поят, не ухаживают за ним, а ждут от него молоко, мясо и другие продукты. Работники животноводства, в особенности свинарки, птичницы, чабаны, слабо заинтересованы материально в высокопроизводительном труде. В октябре и ноябре даже доярки в виде дополнительной оплаты почти ничего не получали.

По-прежнему слабо занимаются животноводством МТС. Специалисты больше времени тратят на сбор сведений, чем на организаторскую работу. Часть установленной механизации на фермах бездействует. Сельскохозяйственная комиссия предлагает возложить обслуживание и эксплуатацию механизации ферм на тракторные бригады.

Выступавшие в прениях депутаты дополнили доклады и содоклад, поделились опытом работы, вскрыли ошибки в стойловом содержании скота в других районах.

Депутат тов. **М. Я. Лаврухина**, председатель исполкома Девятинского сельсовета, Вытегорского района, рассказала о недостатках в организации зимовки скота в сельхозартели «Красный Октябрь». За одиннадцать месяцев в среднем от коровы здесь получено только 1128 килограммов молока, лишь на 203 килограмма больше. чем за такой период в прошлом году. И сейчас положение не лучше. Причина—неправильное содержание скота. Большая вина в этом. председателя артели тов. Черепова. Он и сам не стремится улучшить содержание животных и мешает работникам сельского Совета. В артели построен новый скотный двор. Автопоилок в нем нет. Работники сельсовета вместе с заведующей животноводством решили поставить кадки для поения коров. Вместо того, чтобы поблагодарить за это, тов. Черепов сказал: «Вы нарушаете вид типового двора».

Слабо помогают колхозу организовать правильное содержание скота работники Вытегорской МТС. В июле около скотного двора пробили скважину. Для механизации водоснабжения требовалось двести метров труб. Станция не помогла, хотя обращались к ней несколько раз.

Депутат делает упрек в адрес облисполкома за то, что его работники, приезжая в сельские Советы, задерживаются там на два-три часа. За такой отрезок времени они не могут глубоко разобраться в работе Совета и по-настоящему помочь его работникам.

Поучительным примером для колхозов Кичменгско-Городецкого, да и других, явилось выступление депутата тов. **А. В. Шалагиной**, председателя колхоза «Свободный путь», Вологодского района.

— Наш колхоз,—сказала она, —содержит от 700 до 900 голов крупного рогатого скота, в том числе свыше четырехсот коров. В среднем от каждой из них за 11 месяцев получено 2396 килограммов молока, на 517 килограммов больше, чем в прошлом году за такой же период. В этом году произвели один миллион, четыре тысячи 835 килограммов молока, больше, чем все 80 колхозов Кичменгско-Городецкого района.

В ноябре в среднем от коровы в артели надоили 112 килограммов. Это во многом об'ясняется тем, что животные во всех семи бригадах получают силос, которого заложено наземным силосованием по шесть тонн на корову. Качество этого корма не хуже, чем заложенного в силосные сооружения. В 1958 году животноводы артели обязались получить в среднем от коровы 2900 килограммов молока.

Грязовецкие колхозники соревнуются с животноводами Вологодского района. Победителями в соревновании в текущем году являются сельхозартели Вологодского района. Грязовецкие животноводы, сообщил депутат тов. **А. А. Девятков** ставят задачу: догнать в 1958 году Вологодский район, получить в среднем от коровы 2700 килограммов молока, увеличить маточное поголовье крупного рогатого скота на 500 голов. На основную свиноматку иметь полторы разовых, поставить на откорм пять-шесть поросят на каждую матку и довести вес их до ста килограммов.

Далее тов. Девятков говорит, что работники областного управления сельского хозяйства слабо помогают зоотехникам колхозов, редко бывают в сельхозартелях специалисты госплемрассадника. Он предлагает расширить зону Грязовецкого племрассадника.

Депутат тов. **М. П. Германов**, председатель колхоза имени XVIII парт-с'езда, Сокольского района, говорил о том, что районные и сельские Советы депутатов трудящихся мало уделяют внимания отстающим колхозам.

Депутат тов. **В. А. Скворцов**, профессор молочного института, говорил, что во многих колхозах плохо организована племенная работа, не ведется учета молодняка. Это не дает возможности пополнить общественное стадо высокопродуктивными животными.

Опытом своей работы поделилась депутат тов. **С. В. Одинокова**, доярка колхоза «Аврора», Междуреченского района. За одиннадцать месяцев она надоила в среднем от коровы 2200 килограммов молока. Работники животноводства колхоза «Аврора» приняли вызов на социалистическое соревнование сельхозартели «Сталинец» и решили получить в будущем году в среднем от коровы 2500 килограммов молока. Тов. Одинокова дала слово надоить 2600 килограммов и заверила сессию, что свое обязательство она выполнит.

Депутат тов. **С. И. Силин**, главный зоотехник Вологодской МТС, на конкретных примерах показал, какой огромный ущерб наносит преждевременный запуск коров.

Он предлагает, чтобы областное управление сельского хозяйства составляло и рассылало в МТС обзоры или выпускало бюллетени о ходе зимовки скота, чтобы работники облисполкома больше советовались с председателями колхозов и специалистами.

Депутат тов. **К. П. Попова**, заведующая Ивачинской больницей, Харовского района, призывала участников сессии заботиться об улучшении санитарного состояния ферм, оборудовать при каждой из них отдельное помещение для приемки и хранения молока, иметь полотенца, мыло, умывальники, халаты.

Об опыте своей работы рассказала депутат тов. **Н. И. Трусова**, доярка колхоза «Вперед к коммунизму», Уломского района. За одиннадцать месяцев она получила в среднем от коровы 2180 килограммов молока, на 864 килограмма больше прошлогоднего. Ее обязательство на новый год — надоить по две с половиной тысячи килограммов.

В прениях также выступили депутаты тт. **С. В. Маряшин, Н. А. Кузьмин, А. М. Кузьминский, А. Г. Махин.**

Сессия приняла решение, направленное на улучшение организации зимнего стойлового содержания скота в колхозах области.

Павла Михайловна Вячеславова — колхозница сельхозартели «Первомайская», Тарногского района, более 25 лет работает на животноводческой ферме Митино. Трудолюбивая доярка ежегодно добивается повышения продуктивности скота. Если в прошлом году она надоила 1960 килограммов молока от каждой из 12 закрепленных коров, то в текущем за одиннадцать месяцев—2595.

Недавно Павла Михайловна вместе с группой доярок и свинарок района побывала в Вологде и посетила областную сельскохозяйственную выставку, где ознакомилась с достижениями передовых животноводов области. Тов. Вячеславова заявила, что в новом, 1958 году она обязательно получит 3 тысячи килограммов молока от коровы.

На снимке: (слева направо) П. М. Вячеславова, доярка П. А. Попова и свинарка Е. А. Сипина из колхоза «Красные Шевденицы» после посещения выставки.

Фото А. Жидкова.

Школа передового опыта

ОБЛАСТНУЮ ВЫСТАВКУ ПОСЕТИЛО СВЫШЕ 40.000 ЧЕЛОВЕК

Побывав на первой областной сельскохозяйственной и промышленной выставке, экскурсанты говорят: «Настоящая школа передового опыта».

Так оно и есть. На выставке показано все лучшее, передовое, чего достигли колхозы и промышленные предприятия. За неполные два месяца выставку посетило свыше сорока тысяч экскурсантов. Среди них доярки и свинарки, специалисты и председатели колхозов, учащиеся и учителя городских школ, студенты и воины Советской Армии.

«Областная сельскохозяйственная выставка выполняет очень хорошее, нужное и полезное дело». Такую запись оставили в Книге предложений пропагандисты из Грязовецкого района.

Воины Советской Армии тт. Осотов, Бабенко, Рачев и другие написали: «Воочию убедились, что Вологодская область добилась немалых успехов в деле развития сельского хозяйства и промышленности. Хорошее оформление привлекает посетителей, оставляет у них большое впечатление».

В последние дни на выставке побывали комсомольцы Сокольского района. Их было свыше ста. Молодые труженики животноводческих ферм и полеводческих бригад проявили большую пытливость, подолгу задерживались в залах, у стендов.

Из Никольского, Кичменгско-Городецкого, Верховажского и Рослятинского районов на выставку приезжала большая группа председателей колхозов. Многие из них не ограничились осмотром стендов и попросили показать им скотные дворы передовых колхозов, познакомить с приемами обработки льноволокна на простейших машинах. Выставком уважил эту просьбу. Экскурсанты побывали в колхозах «40 лет Октября», Вологодского района, и «Передовой», Кубено-Озерского района. Там они наглядно увидели, как содержится скот, какие применяются рационы и строятся типовые дворы.

С'ездили председатели колхозов к уломским умельцам, которые показали им самодельные льнотрепальные машины.

— Выставка продолжит свою работу до первого февраля будущего года,—сообщил директор Е. М. Сухановский.—Это позволит многим тысячам трудящихся области посетить ее, познакомиться с успехами передовых колхозов, совхозов и промышленных предприятий.

И. СЛАВИН.

ТОРФ—НА ПОЛЯ

Работники мелиоративного отряда Юдинской МТС, Велико-Устюгского района, в летнее время заготовили для колхоза «Одомчино» около трех тысяч тонн торфа, построили эстакаду для погрузки. Сейчас с помощью экскаватора и автомашин-самосвалов торф грузят и вывозят на поля из расчета 50 тонн на гектар.

П. ШАРНИН.
(Наш соб. корр.).

Поддерживаем инициативу свердловчан

В улучшении работы Вологодского отделения Северной железной дороги большую помощь оказывают рационализаторы и изобретатели. За 11 месяцев 1957 года они подали 600 предложений. Большинство их внедрено в производство и дало экономию около 800 тысяч рублей Кроме этого, применение новинок во многом способствует облегчению труда, совершенствованию технологии и, в конечном счете,—удешевлению перевозок.

По сравнению с прошлым годом нынче подано рационализаторских предложений на 30 процентов больше, а число новаторов увеличилось на 25 процентов.

Рационализаторы отделения с большим интересом узнали о патриотическом почине свердловчан, выступивших с предложением об улучшении всей рационализаторской работы в стране и создании рационализаторского фонда Мира. Это—очень важное начинание! Мы расцениваем его, как новое проявление творческой инициативы трудящихся и, конечно, внесем свой вклад.

Подсчитав свои возможности, новаторы Вологодского отделения решили в 1958 году бороться за то, чтобы получить от рационализации и изобретательства не менее миллиона рублей и перечислить их в фонд мира.

В первую очередь решили расширить ряды рационализаторов. Мы хотим, чтобы каждый пятый—восьмой рабочий был новатором. Будем систематически проводить конференции и совещания новаторов, общественные смотры их деятельности, а также конкурсы на лучшее предложение.

В целях создания условий для работы рационализаторов оборудуем специальные кабинеты и уголки, организуем кружки по изучению основ черчения. Общими усилиями будем добиваться улучшения снабжения материалами, усиления экспериментальной базы.

Рационализаторы отделения считают, что хозяйственные и профсоюзные руководители обязаны оказывать больше помощи людям творческой мысли. Надо поставить дело так, чтобы любое сколько-нибудь ценное для производства предложение быстро внедрялось.

М. МОТОРИН,
начальник технического бюро Вологодского отделения Северной железной дороги.

На профсоюзных конференциях

За что критиковали рабочком

В Семигороднем леспромхозе состоялась отчетно-перевыборная профсоюзная конференция. Заслушав и обсудив отчетный доклад о деятельности рабочего комитета, участники ее с большим воодушевлением одобрили Постановление декабрьского Пленума ЦК КПСС «О работе профессиональных союзов СССР». Докладчик — председатель рабочкома т. Сабышев и делегаты указывали, что это постановление поможет еще выше поднять уровень всей профсоюзной работы, будет способствовать дальнейшему привлечению рабочих к управлению производством, лучшей организации социалистического соревнования.

Профсоюзная организация леспромхоза, насчитывающая в своих рядах 1565 членов, ведет большую работу по усилению творческой активности трудящихся, играет важную роль в хозяйственной и культурной жизни предприятия.

Вместе с тем рабочий комитет и его комиссии иногда работают в отрыве от актива, недостаточно вникают в производственные и культурно-бытовые нужды коллектива. На обсуждение рабочих редко ставятся вопросы организации труда, использования резервов производства, торговли и общественного питания, бытового обслуживания.

Делегаты тт. Капустин, Смирнов, Баранов, Снятков и другие спрашивали, почему рабочий комитет не потребовал от администрации безусловного выполнения обязательств по коллективному договору, не добился четкой работы орса? Почему он смирился с тем, что по несколько дней магазины бывают на замке, что в них нет даже товаров первой необходимости?

В центральном поселке нет нормального электроосвещения квартир, недооборудована больница. Не выполнены предложения, принятые на профсоюзном собрании Воробьевского лесопункта об открытии в нем пошивочной мастерской, парикмахерской. Рабочий комитет не интересуется делами жилищно-коммунального отдела и его начальника т. Груничева, на которых поступает масса жалоб и нареканий.

На конференции отмечалось также, что рабочком еще не добился регулярного проведения цеховых, сменных и бригадных производственных совещаний, не организовал контроля за выполнением предложений. В частности, до сего времени не налажена перевозка людей к месту работы и обратно. На лесопункте «47-й километр» негде мыться, а постройка бани затягивается.

В новый состав рабочего комитета избраны лучшие производственники и активные общественники леспромхоза. Им дан наказ: поднять уровень всей профсоюзной работы в соответствии с решениями декабрьского Пленума ЦК КПСС.

А. ПАУТОВ.

В Кеме новое не в почете

Коллектив Кемского леспромхоза задолжал государству много леса.

Безразличное отношение руководителей предприятия к внедрению новой технологии—вот что мешает наращиванию производительности. Главный инженер леспромхоза Д. Двойнишников мало заботится об улучшении организации труда, использования механизмов на лесопунктах. По Деминской дороге прекратили вывозку леса в хлыстах. Никто не пробовал валить деревья бензопилами «Дружба».

Комплексные бригады, которые состоят из 10 человек, дают очень низкую выработку—по 20—35 кубометров на день.

Творческая мысль рабочих и техников не находит поддержки у руководителей предприятия. Совсем не ведется работа с рационализаторами и изобретателями. Если и поступают иногда от лесозаготовителей дельные предложения, то тов. Двойнишников не обращает на них внимания.

На Нюненьгском лесопункте делали попытку наладить хлыстовую вывозку и погрузку леса крупными пакетами. Но инициаторов руководители леспромхоза не поддержали, не обеспечили их ни тросами, ни блоками. Хорошее дело пришлось отложить. Новаторы Нюненьги вносили и другие ценные предложения, но их голос до руководителей предприятия не доходит.

Недавно в леспромхозе проведена профсоюзная конференция. Делегаты ее остро, по-хозяйски обсудили все наболевшие вопросы.

Ф. МИХАЙЛОВ,
заместитель начальника производственного отдела управления лесной промышленности совнархоза.

В помощь слушателям кружков по изучению истории КПСС

Коммунистическая партия в борьбе за осуществление ленинского плана индустриализации страны и подготовку условий для массовой коллективизации сельского хозяйства (1926-1929 г.г.)

В результате героических усилий рабочего класса и трудящихся крестьян к 1926 году в основном закончилось восстановление народного хозяйства СССР. Успехи новой экономической политики укрепили союз рабочего класса и крестьянства и создали предпосылки для развертывания социалистической индустриализации, для подготовки условий массовой коллективизации сельского хозяйства.

БОРЬБА ПАРТИИ ЗА ПРЕТВОРЕНИЕ В ЖИЗНЬ РЕШЕНИЙ XIV С'ЕЗДА ВКП(б)

После XIV с'езда партия взяла курс на социалистическую индустриализацию страны, положив ленинский план индустриализации в основу своей генеральной линии. Дальнейшая разработка и конкретизация ленинского плана нашли отражение в решениях с'ездов, конференций и пленумов ЦК, в работах руководителей партии.

Большое внимание разработке программы социалистической индустриализации уделил Пленум ЦК ВКП(б), состоявшийся в апреле 1926 года. В резолюции «О хозяйственном положении и хозяйственной политике» указывалось, что индустриализация страны является решающей задачей, успешное решение которой определяет дальнейший рост всего народного хозяйства СССР на пути к победе социализма.

Чем обусловливалась об'ективная необходимость социалистической индустриализации страны?

Социалистическая индустриализация была необходима прежде всего для создания экономического фундамента, материально-производственной базы социализма. Только преимущественное развитие тяжелой индустрии и ее сердцевины—машиностроения могло обеспечить техническую реконструкцию всего народного хозяйства, непрерывный рост общественного производства на базе высшей техники.

Победа социализма предусматривала перевод мелкотоварных единоличных крестьянских хозяйств на рельсы социализма. «Единственной материальной основой социализма,—говорил В. И. Ленин,—может быть крупная машинная промышленность, способная реорганизовать и земледелие» (Соч. т. 32, стр. 434). Развитие тяжелой промышленности являлось необходимым условием социалистической переделки сельского хозяйства, под'ема его производительных сил, дальнейшего укрепления союза рабочего класса и крестьянства.

Социалистическая индустриализация должна была также решить задачу ликвидации технико-экономической отсталости страны и обеспечения ее экономической независимости, оснащения современным вооружением Красной Армии и дальнейшего повышения материального благосостояния и культурного уровня трудящихся.

Советский народ осуществлял индустриализацию в условиях враждебного капиталистического окружения. Постоянная угроза интервенции со стороны агрессивных империалистических государств и коренные задачи социалистического преобразования страны требовали быстрых темпов индустриализации.

Таким образом, проведение социалистической индустриализации в кратчайшие сроки являлось исторической необходимостью, определяемой внешними и внутренними условиями развития СССР—первой страны, вступившей на путь строительства социализма.

Советский метод индустриализации коренным образом отличается от капиталистического. Известно, что капиталистическая индустриализация происходила стихийно и начиналась с развития легкой промышленности. Только по истечении многих десятилетий начиналось развитие тяжелой промышленности. Такой путь индустриализации был не пригоден для Советской страны. Индустриализация СССР началась путем первоочередного развертывания тяжелой промышленности, строительства металлургических и машиностроительных заводов, предприятий топливной, химической и энергетической промышленности.

Капиталистические государства осуществляли индустриализацию за счет грабежа колоний, военных контрибуций и кабальных займов. Коммунистическая партия отвергла такие методы накопления средств и указала на внутренние источники накоплений, которых не знает ни одно капиталистическое государство. Важнейшими из них являлись: прибыль национализированных предприятий, доходы банковской системы, государственной внешней и внутренней торговли, внутренние займы. Преодолевая трудности внутреннего порядка, Коммунистическая партия развернула борьбу за соблюдение строгого режима экономии, снижение себестоимости продукции, укрепление финансовой дисциплины, позволившую успешно решить задачу накопления средств.

В целях мобилизации трудовой активности рабочего класса Коммунистическая партия приняла меры по улучшению руководства Советами, профсоюзами, комсомолом. На первомайскую демонстрацию 1926 года трудящиеся вышли с новыми лозунгами: «Через индустриализацию страны—к социализму!», «Старые заводы пущены, начнем строить новые!».

Борьба советского народа за социалистическую индустриализацию проходила в чрезвычайно трудной международной обстановке. Империалистические государства принимали все меры, чтобы сорвать или задержать строительство социализма в нашей стране. В 1927 году был совершен провокационный налет на советское акционерное общество по торговле с Англией («Аркос»), приведший к разрыву дипломатических и торговых отношений Англии с СССР. Империалистические агенты организовали целую серию бандитских нападений на советские консульства в Германии и Китае, совершили злодейское убийство нашего посла в Варшаве т. Войкова. Усилилась шпионско-диверсионная деятельность на территории СССР.

В связи с угрозой войны ЦК ВКП(б) 1 июня 1927 года опубликовал в «Правде» воззвание «Ко всем организациям ВКП(б), ко всем рабочим и крестьянам!», в котором призывал трудящихся к напряжению усилий на хозяйственном фронте, укреплению обороноспособности страны. Твердая миролюбивая внешняя политика Советского правительства, непоколебимая решимость трудящихся СССР отстоять завоевания Октябрьской революции сорвали планы поджигателей войны.

Проведение в жизнь политики индустриализации страны Коммунистической партии пришлось осуществлять в ожесточенной борьбе с троцкистами и зиновьевцами, об'единившимися летом 1926 года в один антипартийный блок.

Важным этапом в борьбе против троцкистско - зиновьевского блока явилась XV партийная конференция (ноябрь 1926 г.). Конференция обсудила доклад И. В. Сталина «О социал-демократическом уклоне в нашей партии» и приняла резолюцию «Об оппозиционном блоке в ВКП(б)».

Борьба с оппозицией шла по коренным вопросам жизни и дальнейшей судьбы Советского государства—о характере и перспективах нашей революции, о строительстве социализма в СССР. Оппозиционеры отрицали социалистический характер Октябрьской революции и возможность победы социализма в нашей стране. XV партийная конференция вскрыла двурушническую капитулянтскую сущность платформы оппозиционного блока, направленную на срыв социалистической индустриализации, подрыв союза рабочего класса и крестьянства и раскол в партии. Признав тождественность взглядов оппозиции и западно-европейских социал-демократов, конференция квалифицировала троцкизм как социал-демократический уклон в нашей партии.

В декабре 1926 года VII расширенный Пленум ИККИ по докладу И. В. Сталина «Еще раз о социал-демократическом уклоне в нашей партии» принял резолюцию по «русскому вопросу», в которой осудил платформу и раскольническую деятельность троцкистско-зиновьевского блока. Оппозиция потерпела полное поражение в общепартийной дискуссии (октябрь 1927 г.), когда за нее голосовало менее одного процента членов партии.

XV С'ЕЗД ПАРТИИ. КУРС НА КОЛЛЕКТИВИЗАЦИЮ СЕЛЬСКОГО ХОЗЯЙСТВА. РАЗГРОМ ТРОЦКИСТСКО-ЗИНОВЬЕВСКОГО БЛОКА.

К концу 1927 года определились значительные успехи политики социалистической индустриализации. По всей стране развернулось крупное промышленное строительство. Начались подготовительные работы к строительству трех гигантов черной металлургии — Криворожского завода на Украине, Магнитогорского на Урале, Кузнецкого в Сибири. В ноябре 1927 года состоялась торжественная закладка крупнейшей в Европе гидроэлектростанции имени В. И. Ленина на Днепре. Было начато сооружение тракторного завода в Сталинграде и завода сельскохозяйственных машин в Ростове-на-Дону. Десятки тысяч рабочих успешно прокладывали трассу Туркестано-Сибирской железной дороги.

XV с'езд партии, состоявшийся в декабре 1927 года, поручил ЦК ВКП(б) и впредь продолжать неослабным темпом социалистическую индустриализацию страны.

Однако дальнейший рост социалистической промышленности стал сдерживаться крайне медленным развитием сельского хозяйства. Хотя сельское хозяйство и достигло довоенного уровня, оно производило мало товарной продукции, а товарная продукция зерна была вдвое ниже уровня 1913 года. Главная причина отставания сельского хозяйства заключалась в слабой технической вооруженности мелких и мельчайших крестьянских хозяйств, которых к тому времени насчитывалось около 24—25 миллионов. Постоянное их дробление вело к дальнейшему понижению товарности, что создавало угрожающее положение для снабжения городского населения и Красной Армии продовольствием, а промышленности—сырьем.

Коммунистическая партия знала, что строительство социализма нельзя базировать продолжительное время на двух разных основах—на основе крупной социалистической промышленности и отсталого мелкотоварного единоличного крестьянского хозяйства. Коренное улучшение материального положения трудящихся крестьян, ликвидация последнего эксплуататорского класса—кулачества требовали замены старых капиталистических производственных отношений в деревне новыми социалистическими производственными отношениями.

Руководствуясь ленинским кооперативным планом, XV с'езд партии взял курс на коллективизацию сельского хозяйства. «В настоящий период,—говорилось в резолюции с'ез-

КАЖДОМУ КОЛХОЗУ— ДОБРОТНЫЕ СЕМЕНА!

☆ ☆

Нечего рассчитывать на ссуду

Почти каждый год колхозы Вологодского района испытывают недостаток семенного зерна. Некоторые руководители так привыкли быть на государственном иждивении, что считают это нормальным явлением и, судя по всему, нынче снова рассчитывают на ссуду.

В зоне Вологодской МТС из 22-х колхозов полностью обеспечены семенным зерном только 15, картофелем—четыре, а семенами многолетних трав—лишь два. Не лучше положение и в зоне Пудегской МТС.

Но и в тех колхозах, которые семян имеют достаточно, оснований для спокойствия нет. Председатели и агрономы колхозов не заглядывают в кладовые. А заглянуть туда стоило бы. Из общего количества, зерновых по всхожести пригодно к посеву 77 процентов. Кроме того, 93 процента зерна, которое хранится в кладовых, не кондиционное по всхожести.

Известно и другое: большое количество семян засыпано на хранение с повышенной влажностью. В сельхозартели «Красный труд» 195 центнеров зерна имеет влажность 20 процентов. Такое же положение в колхозах «Дружба», «Возрождение», «Вожатый» и других. Если эти семена сейчас не просушить, то к весне они могут испортиться.

Большую заботу о семенах должны проявить МТС и колхозные агрономы. Они обязаны, прежде всего, организовать межартельный обмен зерна. В колхозах «Красное знамя», «Свободный путь» есть излишки сортовой пшеницы, ячменя, вики. Сортового зерна избыток и в совхозах.

Район мог давно перейти на сплошные сортовые посевы, но МТС недооценивают сортовое семеноводство, не повышают ответственность колхозов за выращивание и сохранение семян. Убирали урожай с семенных участков до глубокой осени, затянули обмолот. Райсемхоз «Серп и молот» может обеспечить хорошим зерном только четверть посевов на семенных участках в колхозах.

В большинстве артелей семена не сданы кладовщикам по акту. Поступают тревожные сигналы о том, что семенные фонды не пополняются, а, наоборот, уменьшаются. Отборное зерно расходуется на другие цели. В декабре убавилось семян в колхозах имени 17-го партийного с'езда, «Первое мая», «Сталинский ударник», имени Кирова. «Тает» семенной картофель в сельхозартелях «40 лет Октября», имени Калинина, «Серп и молот» и других. В колхозах зоны Вологодской МТС семенные фонды зерновых и картофеля сократились в декабре более чем на тысячу центнеров.

Стоит заглянуть в кладовые руководителям колхозов и района. Это нужно сделать сейчас, пока не поздно!

А. ЗАВАРИН.

Вторая специальность

Механик-комбайнер Кипеловской МТС Владимир Баев в короткий срок овладел второй специальностью, научившись обслуживать сложную зерноочистительную машину «ОС-ЗУ». В зиму 1956—1957 годов Баев очистил и довел до посевных кондиций 2500 центнеров семян.

Нынче обоз В. Баева работает в колхозах «Стахановец» и «Завет Ильича». Маршрут движения утвержден дирекцией станции и правлениями колхозов. В четырех колхозных бригадах уже очищено около 600 центнеров зерна и 250 центнеров льносемян. Сейчас обоз переехал в Шеломовскую бригаду. Трудолюбивый механизатор повысил производительность до 80—90 центнеров в смену.

МТС приобрела еще две сложные машины для очистки семян зерновых, бобовых и технических культур. Эти машины направляются в колхозы. Подобраны машинисты, разработаны маршруты движения.

Напрасно надеялись

Заботясь об урожае будущего года, колхозники нашей артели засыпали семена зерновых на весь яровой клин. У Шейбухтовской МТС есть мощные зерноочистительные машины. Мы надеялись, что механизаторы помогут нам довести зерно до посевных кондиций. Только надежда была напрасной.

Два месяца стояла в колхозе зерноочистительная машина «ОС-МЗ». Три дня машинист «включался» в работу. За это время было очищено... восемь тонн зерна. Но как очищено? Незадачливые механизаторы не включили в агрегат триер и в итоге семена оказались некондиционными.

По распоряжению главного агронома МТС Л. Лукиной машину внезапно увезли в колхоз «Родина». И там она продолжает простаивать.

Л. НЭХИН,
председатель колхоза «Заря», Междуреченского района.

Колхозный кирпичный завод

После сентябрьского Пленума Центрального Комитета партии колхоз «Ленинский путь», Мяксинского района, быстро пошел в гору. Уже в 1955 году годовой денежный доход артели превышал миллион рублей.

Укрепилась экономика артели, повысилось благосостояние колхозников. Обновились деревни: появились новые крыши, пристройки, дома. А вот со строительством животноводческих построек дело не клеилось — не было лесу.

Как-то секретарь райкома партии тов. Назаров заметил председателю колхоза Новожилову: «А ведь, Афанасий Павлович, глина и камень у настоящего хозяина хорошим строительным материалом могли быть».

С тех пор прошло два года. За это время в артели построено десять животноводческих и других помещений. В деревне Витержево возведен скотный двор на 120 голов на кирпичных столбах. В деревне Дмитриевское стоит кирпичный свинарник на 150 голов.

Где взял колхоз кирпич? На своем собственном заводе, который расположен на правом берегу реки Юг, против деревни Дмитриевское. В год он дает 100 тысяч штук кирпича.

Обновление животноводческих помещений положительно сказалось на продуктивности скота.

К сожалению, пример колхоза «Ленинский путь» не подхвачен остальными артелями Мяксинского района, хотя глина и камень у них имеются.

А. КУЗНЕЦОВ.

В Вологодском отделе географического общества СССР

Состоялось заседание Вологодского отдела географического общества Союза ССР. С докладом «Изучение природы Вологодской области за 40 лет» выступила А. А. Ляпкина. Сообщение о проходившем в Ленинграде Всесоюзном фенологическом совещании сделал кандидат биологических наук А. К. Авдошенко.

На об'единенном заседании Совета естественно-географического факультета и отдела географического общества состоялось чествование одного из старейших краеведов—старшего преподавателя пединститута, действительного члена географического общества К. А. Садокова в связи с 40-летием его научно-педагогической деятельности. Юбиляра тепло приветствовали представители института, отдела географического общества, краеведческого музея, товарищи по работе, студенты, учителя. На имя юбиляра поступило много поздравительных телеграмм — от Президиума Географического общества СССР, Центрального музея почвоведения Академии наук СССР, видных географов и геологов, от учеников К. А. Садокова и музеев области.

В географическом лектории состоялась лекция о Швейцарии.

Началась подготовительная работа по составлению географического словаря Вологодской области.

ЧИТАТЕЛИ СООБЩАЮТ...

⊙ Железнодорожники станции Вожега, Северной железной дороги, за 1957 год перевезли 750 тысяч тонн грузов сверх плана.

Н. СЕРОВ.

⊙ Руководство Бабаевской дистанции пути приобрело 20 приемников, которые установлены на квартирах рабочих и путевых обходчиков.

Б. ШЕЙНОВ.

☆

ВЕРНЫМИ ПУТЯМИ...

В хореографический кружок при кичменгско - городецком Доме культуры записалось двадцать пять юношей и девушек. Шли дни за днями, репетиция за репетицией, и меньше чем через три месяца коллектив порадовал зрителя своей первой творческой удачей. Было это в конце апреля.

Раздвинулся занавес. Уже начало концерта—«Спортивный танец» (или молодежная танцевальная сюита) говорило о талантливости, свежести и молодости; зрителя увлекли разнообразие, гибкость и четкость движений, подкупающая красота исполнения, новизна каждого танца.

Вскоре о молодом танцевальном коллективе заговорили.

Танцоры с'ездили в Никольск, дав там два концерта, в Великий Устюг, где выступили в клубе речников и Доме культуры. Коллектив был награжден Почетной грамотой областного управления культуры. З. Мокосина, Г. Добрецова и Б. Кропухинский стали участниками первого областного фестиваля молодежи и получили диплом 3-й степени за «чешскую польку». Упорно и настойчиво, вдохновенно и серьезно готовилась молодежь к своему большому выступлению в честь 40-летия Советской власти.

«На фестивале»—так называлась заключительная часть концерта. В нее вошли: венгерский, чешский, испанский, польский и русский танцы, которые исполнили Поджарова, Истомина, Мокосина, Томилов, Мамонова, Акимова, Лукина, Добрецова, Глебов, Пустовалова и Кропухинский. Интересна концовка танца, когда выносится большое красное полотнище, на котором нарисован белоснежный голубь мира. Это знамя символизирует два слова: мир и дружба, под которыми об'единяются все люди доброй воли.

Хорошие планы у хореографического коллектива на будущее. Его участники сейчас творчески работают над изучением русского танца нашего северного хоровода, отрабатывают движения и характерные особенности кадрили, мастросского, индийского, узбекского и неаполитанского танцев и русской пляски.

На снимке: (слева направо): З. Мокосина, Б. Кропухинский и Г. Добрецова исполняют «чешскую польку»—(фрагмент из танцевальной сюиты «На фестивале»).

И. ВАРЮХИН.

На литературные темы

ЗА ТВОРЧЕСКУЮ ДРУЖБУ!

Мне, писателю, постоянно живущему в Архангельске, было очень интересно познакомиться с литературной жизнью Вологодской области, с творчеством ее писателей и поэтов.

Архангельская и Вологодская области соседствуют, они имеют во многом сходную экономику. Лесозаготовители и животноводы наших областей, соревнуясь, учатся друг у друга, делятся своим опытом, взаимно помогают повышать трудовые показатели. Нас, работников литературы и искусства, все это, естественно, не может не волновать. Н. С. Хрущев говорил, что «вопросы развития литературы и искусства нельзя рассматривать в отрыве от тех насущных задач, которые решают сейчас Коммунистическая партия и советский народ по дальнейшему под'ему экономики и культуры нашей страны, в борьбе за строительство коммунистического общества».

Между вологодскими и архангельскими лесозаготовителями и животноводами существует крепкая дружба. К сожалению, такой связи и творческой дружбы до сих пор нет между литераторами.

Известный советский поэт Александр Яшин, родившийся в Вологодской области, длительное время жил в Архангельске и там издал свой первый сборник. Вологжанин Константин Коничев свои книги «Деревенская повесть» и « К северу от Вологды» писал в Архангельске. Обоих этих писателей мы считаем и своими, архангельскими. Отрадно, что А. Яшин и К. Коничев постоянно печатают свои произведения в архангельском альманахе «Север» и в вологодском—«Литературная Вологда».

В Вологодском литературном об'единении работает немало способных и интересных прозаиков, поэтов, критиков. Это показывает знакомство с их творчеством, с их книгами, повестями, рассказами и очерками, поэмами и стихами, с критическими и литературоведческими статьями.

В Вологде живут члены Союза писателей, и в этом заключается осман, автор книги «Дело Сухово-Кобылина» и пьесы «Дубровский» по повести А. С. Пушкина. В. Гроссман сейчас работает над большим романом о Пушкине.

Мы познакомились в Вологде с писателем Владимиром Железняком. В. Железняк не новичок в литературе. Еще в тридцатых годах его повести и рассказы печатались в центральных периодических изданиях.

Поэт Александр Романов выпустил первый сборник стихов «Признание друзьям». Сборник не лишен многих недостатков. Но почти все его стихи искренние, волнующие.

Интересно отметить, что многие вологодские литераторы (а некоторые из них уже имеют свои изданные книги) живут не в областном центре, и это помогает им в творчестве: они ближе к жизни народа.

Виталий Гарновский успешно трудится в с. Шола. У него издано несколько книг. Любовь к природе отличает этого писателя, и она отражается почти во всех его самобытных, хотя порой и шероховатых, рассказах.

Несколько книг имеет и Николай Угловский, живущий в Великом Устюге. В районах живут и печатают свои стихи в альманахах и в областных газетах поэты В. Сорокин (Красавино), А. Сушинов (Тарнога), Ф. Голубев (с. Никольское), Н. Матвеев (г. Бабаево) и другие.

Н. Волков, Б. Ромодин, А. Пшеничников, В. Амосов и другие составляют ядро молодой прозы литературного об'единения.

Конечно, за несколько дней пребывания в Вологде было трудно и даже невозможно познакомиться со всеми авторами, со всем их творчеством. Но начало творческой дружбы между вологодскими и архангельскими литераторами зарождается. В этом нам помог оргкомитет Союза писателей РСФСР, направивший меня в Вологду. Надо надеяться, что и вологодские писатели побывают в гостях в Архангельске.

В Вологде нет отделения Союза писателей, и в этом заключается основная трудность. Председатель литоб'единения, являясь одновременно редактором альманаха, должен вести большую организационную работу, а также консультировать авторов и рецензировать рукописи. Это отнимает много времени, которое так необходимо писателю для творческой работы. В соответствующих областных организациях нужно поставить вопрос об обеспечении Вологодского литературного об'единения некоторыми средствами для проведения организационной работы и для рецензирования.

В Архангельске есть областное отделение Союза писателей, существующее с 1934 года и состоящее из шести членов.

Наша область, как и Вологодская, связана со многими именами писателей и литературными событиями. Великий наш земляк М. В. Ломоносов был не только гениальным ученым в области науки, но и выдающимся литератором и поэтом. Нашим земляком был писатель А. Чапыгин, создавший талантливые исторические романы «Разин Степан» и «Гулящие люди». В Архангельске писал свою чудесную повесть «Школа» замечательный детский писатель Аркадий Гайдар. Поэты Иван Молчанов и Александр Чуркин (автор песен «Вечер на рейде», «Парень кудрявый», «Далеко-далеко, где кочуют туманы», «От края и до края» и многих других) являются уроженцами нашей области и нередко посещают родные края.

Сейчас в Архангельске живет старейший наш сказочник и художник Степан Григорьевич Писахов. В ближайшее время в Москве, в издательстве «Советский писатель», выходит новый сборник его сказок. Человек, побывавший во многих странах, в том числе в Египте и Сирии, С. Писахов является большим знатоком нашего Севера.

Поэт Владимир Жилкин начал писать стихи в годы гражданской войны, будучи красноармейцем. Он служил в отряде прославленного полководца Г. И. Котовского и во Второй конной армии. У него учились многие теперь известные советские поэты.

Темой своих повестей и рассказов архангельский прозаик П. Пунух (Т. П. Синицын) избрал жизнь ненецкого народа. Писатель долго жил на Крайнем Севере, и книги его о ненцах получили заслуженное одобрение у читателей. О работе П. Пунуха весьма положительно отзывался А. М. Горький.

Поэт Г. Суфтин выпустил два сборника стихов и теперь издает в Архангельске отдельной книгой повесть «Сын Хосея».

Самым молодым нашим членом Союза писателей является прозаик Иван Полуянов, принятый в Союз в этом году. Знанием детской души, любовью к природе, сочным языком отличаются многие его рассказы.

Популярностью пользуются в нашей области стихи Владимира Мусикова — автора двух сборников и нескольких книжек для детей.

Способный молодой поэт Валентин Кочетов, штурман дальнего плавания, выпустил в этом году первый сборник стихов «Любовь и море», тепло встреченный литературной общественностью.

Недавно свои книги издали прозаики Н. Жернаков, Е. Богданов, поэты О. Думанский, И. Леонидов, критики П. Артюхов, А. Михайлов и другие.

Вокруг Архангельского отделения Союза писателей и альманаха «Север» группируется большой актив литераторов, постоянно творчески работающих и печатающих свои произведения.

Возникла добрая мысль — архангельским и вологодским писателям обменяться новыми произведениями и опубликовать их в очередных номерах альманахов. Это еще больше будет способствовать нашему сближению, нашей творческой дружбе!

Евгений КОКОВИН.

Межколхозный дом отдыха

В живописном уголке, неподалеку от реки Углы, на окраине деревни Поповки, Пришекснинского района, высится большое здание. Это—межколхозный дом отдыха. Он будет открыт в начале будущего года.

А. БЕЛЯЕВ.
(Наш соб. корр.).

Письма в редакцию

За это нужно взяться депутатам

За последние годы поселок Шатенево, Сокольского района, сильно разросся, но о его благоустройстве никто не проявляет заботы. Осенью и весной улицы утопают в непролазной грязи. С трудом люди добираются до места работы. Особенно большие трудности испытывают матери, которым приходится нести детей в ясли или садик.

Нынешней осенью была попытка прокопать канавы, сделать мостики, но дело до конца не довели.

Жители охотно примут участие в благоустройстве поселка. Своими силами они готовы сделать и тротуары, но нужно помочь им достать материал, а главное организовать работу. Я считаю, что за это дело надо взяться депутатам, нашим избранникам. С будущей весны благоустройством поселка следует заняться по-настоящему, а подготовку надо провести сейчас.

Н. МАКАРОВ.

Не заботятся об отдыхе лесозаготовителей

Уже пятый месяц работаю на мастерском участке Пушма, Чуриловского лесопункта, Тотемского леспромхоза. За это время у нас ни разу не демонстрировались кинофильмы. Спачала руководство ссылалось на плохие дороги, потом—на отсутствие помещения для демонстрации кино.

Был у нас радиоприемник «Родина», но с начала октября он перестал работать. Новых батарей питания и радиоламп до сих пор нет.

Газеты приходят с большим опозданием. Ни лекторы, ни пропагандисты у нас не бывают. На участке нет настольных игр: шахмат, домино, шашек.

Дошло до того, что даже о профсоюзном собрании нам не сообщили, и с нашего участка на нем никто не присутствовал.

Не пора ли обратить внимание на бытовые и культурные нужды лесозаготовителей?

Ю. ЧАДОВ.

Стоянку такси лучше перенести

За последние годы в Вологде значительно усилилось автодвижение, увеличился, в частности, и таксомоторный парк.

Нельзя признать нормальным, что все такси имеют, по существу, единственную стоянку в центре города, а не рассредоточены в различных местах. И эта стоянка выбрана неудачно. Через площадь, расположенную в начале улицы Папанинцев, по направлению к рынку и обратно постоянно движется большая масса пешеходов. Тут же стоят автомашины, такси, останавливаются автобусы. Между ними и приходится пробираться пешеходам, подвергая себя опасности.

Кроме того, отправляясь с такой «стоянки», на которой даже негде развернуться, такси совершают об'езд. Например, приходится ездить по одному из основных направлений — от центра города на вокзал. Это удлиняет проезд и, следовательно, удорожает оплату.

Целесообразно увеличить количество стоянок, а существующую перенести на прежнее место.

Г. ЛЕБЕДЕВ.

да,—задача об'единения и преобразования мелких индивидуальных крестьянских хозяйств в крупные коллективы должна быть поставлена в качестве **основной задачи** партии в деревне».

XV с'езд партии принял развернутую программу работы в деревне, предусматривавшую расширение колхозного и совхозного строительства, развитие сельскохозяйственного кредита, оказание всесторонней помощи деревне со стороны рабочего класса (организация агрономических пунктов, тракторных колонн, машиноснабжение и т. д.). С'езд дал четкие указания о способах борьбы за коллективизацию сельского хозяйства, указал на необходимость дальнейшего наступления на кулачество. Важные решения были приняты по улучшению партийно-политической работы на селе, под'ему культурного уровня крестьянства.

XV с'езд дал директивы по составлению первого пятилетнего плана развития народного хозяйства СССР. Выполнение пятилетнего плана должно было обеспечить первоочередное строительство тяжелой индустрии, всемерное развертывание коллективизации сельского хозяйства, укрепление обороноспособности страны и значительное повышение материального благосостояния трудящихся.

Большое внимание XV с'езд партии уделил укреплению единства рядов ВКП(б). Материалы специальной комиссии под председательством Г. К. Орджоникидзе наглядно показали, что троцкистская оппозиция, ревизуя взгляды В. И. Ленина по важнейшим вопросам социалистического строительства, скатилась на путь прямой капитуляции перед силами международной и внутренней буржуазии. Создание оппозицией тайных типографий, своего ЦК, местных комитетов, ее антисоветские уличные выступления 7 ноября 1927 года свидетельствовали о том, что оппозиционеры перешли не только за грань устава партии, но и за рамки советской легальности. С'езд единодушно исключил из партии всех активных членов троцкистско-зиновьевского блока и всю группу «демократического централизма».

Таким образом, XV с'езд партии, разработав новые грандиозные задачи в области индустриализации страны и взяв курс на коллективизацию сельского хозяйства, сыграл выдающуюся роль в деле создания экономических и политических предпосылок к развернутому наступлению социализма по всему фронту. Идейный и организационный разгром троцкистской оппозиции еще больше укрепил единство рядов Коммунистической партии.

БОРЬБА ПАРТИИ ЗА ВЫПОЛНЕНИЕ РЕШЕНИЙ XV С'ЕЗДА. ОБОСТРЕНИЕ КЛАССОВОЙ БОРЬБЫ В СТРАНЕ. РАЗГРОМ ПРАВОГО УКЛОНА В ВКП(б)

В борьбе за выполнение решений XV с'езда партии советскому народу пришлось преодолеть огромные внутренние трудности. Они были вызваны обострением классовой борьбы внутри страны и возникшей на этой почве внутрипартийной борьбы.

В начале 1928 года страна переживала серьезные затруднения, связанные с неудовлетворительным ходом хлебозаготовок. Резкое уменьшение заготовок хлеба об'яснялось прежде всего низкой товарностью сельского хозяйства и возросшим сопротивлением кулачества. Воспользовавшись хозяйственными затруднениями, кулаки организовали «хлебную стачку». Они отказывались продавать хлеб государству по твердым заготовительным ценам и открыто стали выступать против политики партии в деревне.

В этих условиях Советское правительство приняло ряд мер, направленных на подрыв экономических и политических позиций кулачества. Было усилено прогрессивно-подоходное налоговое обложение кулацких хозяйств, сокращены сроки и размеры аренды земли, ограничено применение наемного труда. К спекулянтам хлебом была применена 107 статья уголовного кодекса.

Обострение классовой борьбы выразилось также в усилении саботажа и вредительства в промышленности и на транспорте. В 1928 году была раскрыта крупная вредительская организация буржуазных специалистов в Шахтинском районе Донбасса. Стремясь сорвать индустриализацию страны, участники этой контрреволюционной организации, тесно связанные с иностранной разведкой, устраивали взрывы шахт, электростанций, сознательно нарушали советские законы о труде.

Извлекая уроки из шахтинского дела, партия своевременно указала на необходимость усиления партийного руководства хозяйственным строительством. От коммунистов-хозяйственников она потребовала изучения техники, овладения производством. Особое внимание было уделено ускорению подготовки квалифицированных специалистов, технической интеллигенции из рабочих и крестьян. Только в 1928/29 году в вузы и средние специальные учебные заведения было принято около 100 тысяч человек. Подготовка новых специалистов стала важнейшей задачей партии.

Хлебозаготовительные затруднения и шахтинское дело вскрыли серьезные недостатки в деятельности партийных организаций, в работе государственного аппарата. Сложность стоявших задач и необходимость повышения активности членов партии и всех трудящихся потребовали развертывания критики и самокритики, как основного метода вскрытия и преодоления ошибок и недостатков в работе партийных, советских и хозяйственных организаций.

3 июня 1928 года «Правда» опубликовала Обращение ЦК ВКП(б) «Ко всем членам партии, ко всем рабочим». В нем говорилось, что «Лозунг самокритики **«невзирая на лица» — критики сверху донизу и снизу доверху, есть один из центральных лозунгов дня».** Развернувшаяся критика и самокритика способствовали дальнейшему развитию внутрипартийной демократии, укреплению государственного аппарата, усилению борьбы с проявлениями бюрократизма и обеспечили тем самым мобилизацию сил социализма для развернутого наступления на капиталистические элементы.

В обстановке обострения классовой борьбы в стране против генеральной линии партии выступила антипартийная группа правых оппортунистов. Правые были против применения чрезвычайных мер по отношению к кулачеству и регулирующей роли Советского государства в области торговли, против расширения строительства колхозов и совхозов и высоких темпов социалистической индустриализации. Выдвинутая Бухариным антиленинская «теория» затухания классовой борьбы и мирного врастания кулака в социализм была направлена на усиление капиталистических элементов в деревне, ослабление диктатуры рабочего класса.

Коммунистическая партия, разбив троцкизм, развернула беспощадную борьбу против антипартийных взглядов правых оппортунистов. Ноябрьский Пленум ЦК партии (1928 г.) и Об'единенный апрельский Пленум ЦК и ЦКК ВКП(б) (1929 г.) отметили, что опасность правого уклона является главной опасностью. Пропаганда взглядов правых капитулянтов была признана несовместимой с пребыванием в партии.

Большую роль в разгроме правого уклона сыграли выступления И. В. Сталина: «О правой опасности в ВКП(б)» и «О правом уклоне в ВКП(б)». Решительная борьба ленинского ЦК партии во главе с И. В. Сталиным против правого уклона явилась залогом успешного проведения политики социалистической индустриализации страны и коллективизации сельского хозяйства.

Опыт борьбы нашей партии за идейный и организационный разгром троцкистско-зиновьевского блока и правых оппортунистов имеет огромное международное значение. Состоявшееся в ноябре 1957 года Совещание представителей коммунистических и рабочих партий социалистических стран отметило в своей Декларации, что в современных условиях борьба с ревизионизмом, правым оппортунизмом, представляющим главную опасность в коммунистическом движении, является первостепенной задачей всех коммунистических и рабочих партий.

XVI ПАРТИЙНАЯ КОНФЕРЕНЦИЯ. ПРИНЯТИЕ ПЕРВОЙ ПЯТИЛЕТКИ

В обстановке большого политического и трудового под'ема рабочих и крестьян в апреле 1929 года открылась XVI партийная конференция.

Главным вопросом конференции было принятие первого пятилетнего плана развития народного хозяйства СССР — грандиозной программы реконструкции промышленности, транспорта и сельского хозяйства на базе социализма.

Основной задачей пятилетнего плана являлось создание в нашей стране мощной индустрии, способной перевооружить все отрасли народного хозяйства. Капитальные вложения в промышленность предусматривались в размере 16,4 млрд. рублей, вместо 4,4 млрд. рублей в предшествовавшем пятилетии. Общие капитальные вложения в народное хозяйство должны были составить 64,6 млрд. рублей.

В докладах Г. М. Кржижановского и В. В. Куйбышева и в решениях конференции отмечалась необходимость развития металлургической, топливной, химической промышленности, ускоренного строительства заводов, производящих тракторы и сельскохозяйственные машины.

В области сельского хозяйства к концу пятилетки намечалось об'единить в колхозы не менее 20 миллионов крестьян. Огромные средства направлялись на культурное и жилищное строительство, народное образование, здравоохранение. Пятилетний план предусматривал высокие темпы хозяйственного и культурного строительства в национальных республиках.

В связи с принятием первого пятилетнего плана важнейшее значение приобрела задача организации социалистического соревнования во всех отраслях народного хозяйства, развития творческой инициативы масс. XVI партийная конференция приняла историческое обращение ко всем рабочим и трудящимся крестьянам Советского Союза о развертывании социалистического соревнования.

В ответ на обращение партии в стране развернулось массовое социалистическое соревнование за повышение производительности труда, снижение себестоимости продукции, перевыполнение промфинпланов. Соревновались между собою бригады, цехи, фабрики и заводы. Соревнование шахтеров Донбасса превратилось во Всесоюзное соревнование угольных шахт. Лозунг — «Выполним пятилетку в четыре года» — стал всенародным.

Вслед за рабочим классом в социалистическое соревнование вступило трудовое крестьянство. В результате успехов социалистической индустриализации и всей предшествовавшей работы партии в деревне в 1929 году началось массовое вступление крестьян в колхозы. СССР вступил в полосу сплошной коллективизации сельского хозяйства.

Таким образом, в 1926—1929 годах под руководством Коммунистической партии советский народ, без какой-либо помощи извне, исходя лишь из собственного опыта и внутренних источников, развернул напряженную борьбу за социалистическую индустриализацию страны и коллективизацию сельского хозяйства. В сложных условиях капиталистического окружения и обострения классовой борьбы в стране партия сумела сплотить вокруг себя трудящихся города и деревни и добилась крупных успехов в промышленности и сельском хозяйстве.

Богатейший опыт борьбы Коммунистической партии Советского Союза за осуществление ленинского плана индустриализации страны и подготовку условий для массовой коллективизации сельского хозяйства служит примером правильного разрешения сложных задач социалистического строительства для всех стран, вступивших на путь социализма.

П. ВАСИН,
кандидат исторических наук, старший преподаватель кафедры истории КПСС Вологодского пединститута.

НА АССАМБЛЕЕ НАРОДОВ ВОСТОКА

КАИР, 29 декабря. (ТАСС). В столице Египетской Республики—Каире продолжает свою работу конференция солидарности народов Азии и Африки. 27 декабря состоялось второе пленарное заседание конференции солидарности.

Генеральный секретарь конференции представитель Египта Юсеф эс-Сибаи оглашает поступившую в адрес конференции приветственную телеграмму Председателя Президиума Верховного Совета СССР К. Е. Ворошилова. Делегаты и гости встречают дружественное послание К. Е. Ворошилова бурными продолжительными аплодисментами.

В ходе начавшейся общей дискуссии выступили делегаты Бирмы, Цейлона и Эфиопии.

Народ Бирмы вместе со всеми народами Азии и Африки, заявил представитель Бирмы У Хла Чжо, понимает, что афроазиатская солидарность является единственной гарантией сохранения его свободы и мира во всем мире. Мы, сказал он, всегда будем руководствоваться принципами мирного сосуществования и твердо придерживаться принципов Бандунга.

У Хла Чжо указал, что народ Бирмы требует немедленного прекращения иностранной оккупации и иностранного господства в Азии и Африке, а также ликвидации всех военных пактов и военных баз.

Главная задача настоящей конференции, сказал в своем выступлении руководитель делегации Цейлона Алагияванна, заключается в том, чтобы вдохновить и стимулировать силы свободы в Азии и Африке, поскольку многие народы этих континентов и сейчас все еще ведут героическую и упорную борьбу за право жить на земном шаре.

Указав на опасность, которую представляют для всего человечества атомная и водородная бомбы, представитель Цейлона заявил, что «любое правительство, которое располагает ядерным оружием и не сделает всего, что в его силах для запрещения применения этого оружия, заклеймит себя, как преступника, перед судом мирового общественного мнения».

Выступая от имени делегации Эфиопии г-жа Луле Тесфайе заявила:

Наш долг, как жителей Азии и Африки, заключается в том, чтобы приложить все усилия для ликвидации существующей международной напряженности и обеспечения мира во всем мире, который позволил бы нам использовать свои ресурсы и великие достижения науки для борьбы с нищетой, болезнями и неграмотностью.

Мы будем поддерживать и укреплять наше афроазиатское единство для борьбы с несправедливостью и единодушно стремиться к свободе и миру.

28 декабря состоялось третье пленарное заседание конференции. С заявлениями от имени своих делегаций выступили представители народов Корейской Народно-Демократической Республики, Чада, Кипра, Демократической Республики Вьетнам, Туниса, Французского Сомали, Ганы, Ирака, Иордании, Кении, Кувейта и Ливана.

Все несчастья, страдания и бедствия, выпавшие на долю корейского народа за последние 12 лет, сказал глава делегации КНДР Хан Сер Я, являются результатом оккупации Южной Кореи американцами, результатом вмешательства американских империалистов во внутренние дела Кореи. Американские империалисты совсем не хотят мирного об'единения Кореи...

Хан Сер Я внес предложение одобрить резолюцию относительно мирного об'единения Кореи—проблемы, одинаково важной для народов Азии и Африки.

В резолюции подчеркивается, что вопрос о воссоединении Кореи должен быть решен мирным путем самим корейским народом.

С целью содействия мирному воссоединению Кореи резолюция рекомендует созвать конференцию заинтересованных стран при широком участии государств Азии и призывает весь корейский народ, а также корейские власти Севера и Юга установить между собой контакт на благо всего мира и в собственных национальных интересах.

Делегат территории Чад Закария Юсеф в своем выступлении сказал: Народы Экваториальной Африки требовали независимости, но Франция, обманув их, навязала этим народам угодные ей правительства и усилила свой контроль.

Империализм, заявил Юсеф, ежедневно совершает страшные злодеяния против местного населения. Французские империалисты проливают кровь народа и жгут города и села.

Киприоты ведут борьбу за то, чтобы положить конец колониализму на своем острове и осуществить право на самоопределение,—заявил представитель делегации Кипра Лоизидис.

У Кипра, — подчеркнул Лоизидис, —общая цель со странами Азии и Африки и он верит в общий для них принцип—принцип самоопределения народов.

Выступая от имени вьетнамского народа, глава делегации Демократической Республики Вьетнам Нгуен Ксюан Туй выразил уверенность, что Каирская конференция будет содействовать солидарности афроазиатских народов и явится новым стимулом в борьбе против колониализма и войны, за национальную независимость и мир.

Нгуен Ксюан Туй предложил конференции принять резолюцию, призывающую к полному осуществлению женевских соглашений; к прекращению вмешательства США в дела Южного Вьетнама; к проведению конференции между властями Северного и Южного Вьетнама для обсуждения вопроса о проведении общенациональных свободных всеобщих выборов в целях об'единения страны.

Глава делегации Французского Сомали Али Абдалла в своем выступлении подчеркнул, что миллионы жителей африканского континента все еще страдают от господства империализма, и призвал участников конференции «приложить все усилия для оказания помощи этим народам».

Мы, сказал Абдалла, заявляем о своей полной поддержке дела Азии и Африки под лозунгом: «Африка для африканцев и Азия для азиатов; никакого места империалистическим захватчикам».

Выступая на конференции от имени делегации Ганы Амон Авнах заявил, что политика Ганы заключается в том, чтобы установить солидарность между народами Азии и Африки и содействовать укреплению дружественных отношений со всеми странами. Народ Ганы, сказал он, признает необходимость сохранения мира и урегулирования международных споров мирными средствами в рамках Устава Организации Об'единенных Наций.

Правительство Ирака,—заявил делегат этой страны Хадид,—присоединилось к Багдадскому пакту против воли народа... Иракский народ твердо намерен бороться против этого пакта... Багдадский пакт—это попытка империалистов изолировать Ирак от других арабских государств и национальных освободительных движений Африки и Азии... Кроме того, он является орудием порабощения народов.

Мы считаем, указал делегат Ирака, что первейшая обязанность народов Азии и Африки на этой конференции —создать единый фронт борьбы против этих империалистических пактов с их военными базами и политическим нажимом, направленными против освободительных движений.

Руководитель делегации Иордании Шафик Эршаидат остановился на борьбе иорданского народа против империализма и сил реакции.

В результате империалистической политики США, сказал он, стремящихся навязать арабским странам «доктрину Эйзенхауэра» под предлогом «охраны» нашей свободы, наша независимость была подавлена и в стране ликвидированы все следы свободы и демократии.

Эршаидат выразил уверенность, что народ Иордании доб'ется освобождения из оков американского империализма.

Делегат Кувейта Касим эль-Катами рассказал о тяжелом положении населения этой страны, эксплуатируемого империализмом. Люди, которые добывают миллионы тонн нефти, подчеркнул докладчик, живут в нищете.

Выступивший от имени делегации Ливана Хусейн Уэйни сказал, что ливанский народ осуждает империалистов и их интриги.

Империализм, — сказал он, — означает не только оккупацию слабых стран сильными, но и вмешательство одной страны или группы стран в дела малого государства с тем, чтобы заставить его следовать политике империалистов и подчиниться их воле.

Хусейн Уэйни заверил присутствующих в том, что ливанский народ солидарен со всеми народами обоих континентов и решительно осуждает преступные заговоры, организуемые империализмом против освободительного движения в братских арабских государствах.

Последним выступил Джон Камвидхи от имени делегации Кении. Он обрисовал трагическую картину террора, запугиваний и преследований, которым английский империализм подвергает народ Кении. Он сказал, что народ Кении лишен гражданских свобод и живет под гнетом колониалистов.

Работа конференции солидарности продолжает находиться в центре внимания мировой общественности.

Заявление Премьер-министра Индонезии

ДЖАКАРТА, 29 декабря. (ТАСС). Премьер-министр Джуанда вчера снова подчеркнул, что темой переговоров с Голландией может быть только передача Индонезии суверенитета над Западным Ирианом. Если же голландцы намерены удерживать в своих руках Западный Ириан, сказал Джуанда, то индонезийское правительство будет продолжать осуществлять свои мероприятия, пока не будут ликвидированы все голландские активы в Индонезии. Джуанда отметил, что в случае возвращения Западного Ириана Индонезии голландцам не будут предоставлены особые права, какими они пользовались прежде. То, что мы осуществляем сейчас, заявил премьер-министр, находится в непосредственной связи с отменой соглашений конференции круглого стола. Джуанда указал, что Индонезия готова вести длительную и упорную борьбу за воссоединение Западного Ириана.

Забастовочное движение в США в 1957 году

ВАШИНГТОН, 28 декабря. (ТАСС). По данным министерства труда, в Соединенных Штатах в 1957 г. состоялось около 3.600 забастовок. В них приняло участие свыше 1,4 млн. человек.

В результате забастовок в 1957 г. было потеряно 16 млн. человеко-дней работы.

«ГИБЕЛЬ «АВАНГАРДА»

Американский журнал о подробностях взрыва в Кейп-Канаверале

НЬЮ-ЙОРК. (ТАСС). Журнал «Тайм» приводит в одном из своих последних номеров подробное описание провала попытки США запустить свой искусственный спутник Земли. Статья озаглавлена: «Гибель «Авангарда».

В пятницу утром (6 декабря. — **Ред.**), пишет журнал, на протяжении нескольких миль вокруг мыса примерно в трех милях от стартовой площадки на улицы, во дворы, на дороги и общественные пляжи высыпали школьники, домашние хозяйки, солдаты, служащие. Был вывешен большой красный сигнальный шар, показывающий, что запуск близок. В море вышли аварийные катера, три самолета наблюдения кружили неподалеку, набирая высоту. В 10.42 от ракеты откатили гигантские стальные стремянки. В 11.32 они были снова подведены и сразу же убраны. В 11.44 последняя «пуповина»—кабель, соединяющий ракету со стартовым устройством, был отсоединен и упал вниз. Несколькими секундами позже у основания «Авангарда» ТВ-3 появились первые следы белоснежного выхлопа. Доктор Дж. Паул Уолш, заместитель директора проекта «Авангард», стоя у прямого провода, соединяющего его с Вашингтоном, передавал: «ноль... запуск... запал»... Затем неожиданно он воскликнул: «Взрыв!»...

В течение примерно двух секунд «Авангард» строго следовал по программе. Он медленно, как бы раздумывая, поднялся со стартовой площадки—один фут, два фута, три фута. Одно мгновение казалось, что он стоит неподвижно на месте. Затем с правой стороны ракеты вырвался огненный шар на высоту в 45 метров.

«Взрыв,—кричал по радио пилот-наблюдатель. Район запуска охвачен черным дымом... Мы не видим ракету со спутником... Мы не видим ракету, на которой находится наш спутник... Ракета по-видимому не оторвалась от земли... Над ней поднимается огромное облако черного дыма—весь район вокруг места запуска окутан дымом».

К этому времени «Авангард» представлял собой жалкое зрелище: он повалился на хвост, носовая часть его отлетела, он окутался разноцветным пламенем.

Когда вода и окись углерода из автоматических огнетушителей покончили с пламенем, усталые, упавшие духом работники старта нашли единственную уцелевшую часть «Авангарда» — крохотный американский спутник Земли. Выброшенный из носовой части ракеты, он передавал по радио сигналы, которые должен был бы посылать из космоса. Сигналы он посылал точно, как и было рассчитано,—на частоте 108 мегациклов.

Возвращение Хаммаршельда в Нью-Йорк

НЬЮ-ЙОРК, 29 декабря. (ТАСС). Как сообщает агентство Ассошиэйтед Пресс, Генеральный секретарь ООН Хаммаршельд возвратился 29 декабря из поездки на Средний Восток. Он отказался сделать какое бы то ни было заявление о международном положении, указав что главной целью его поездки было посещение войск ООН в районе Газы.

«Перемены надо начинать с самих себя, г-н Даллес»

Американская печать критикует политику Даллеса

НЬЮ-ЙОРК, 29 декабря. (ТАСС). Американская печать продолжает резко критиковать внешнюю политику Даллеса. Газета «Нью-Йорк уорлд телеграм энд сан» поместила редакционную статью, озаглавленную: «Перемены надо начинать с самих себя, г-н Даллес». Напомнив о статье Даллеса, опубликованной недавно в журнале «Лайф», и процитировав то место из нее, где говорится о том, что США были основаны «теми, кто считал своей личной миссией содействовать преобразованию всего мира», и что все американцы должны сегодня по-прежнему считать это своей личной миссией, газета пишет:

«Мы предоставим историкам возможность дать окончательный ответ на заявление Даллеса о мотивах основателей нашей страны. Мы, однако, сомневаемся, что многие из первых поселенцев или те, кто сражался за независимость, или же те, кто позже осваивал наш континент, стремились к преобразованию всего мира.

Что же касается того, должны ли американцы считать сегодня своей миссией преобразование всего мира, то на этот счет у нас есть совершенно категорическое мнение: нет, не должны.

Именно подобного рода высокомерие и дерзость — попытки переделать весь мир по нашему образу и подобию так часто выводят из терпения наших друзей.

Даллесу следовало бы сейчас, более чем когда бы то ни было, избегать такой ошибки. Если когда-нибудь был момент, когда американскому народу следовало бы целиком заняться переделкой многих вещей в собственной стране, то это именно сейчас. Прежде чем пытаться переделывать весь мир, давайте приведем в порядок собственный дом».

«Нью-Йорк уорлд телеграм энд сан» публикует также присланную из Лондона статью редактора иностранного отдела газетного концерна «Скриппс—Говард» Ладуэлла Денни. «Долой Даллеса!»— такова новейшая форма антиамериканского движения в Англии и Западной Европе, пишет автор. ...Во многих сообщениях печати и радио и в комментариях американской внешней политики Даллес является об'ектом наиболее резкой критики. Он стал символом, а также и реальным об'ектом неприязни для всех наших союзников и врагов. В частых беседах многие официальные лица в союзных странах, если и не являются фактическими инициаторами этой кампании (осуждения Даллеса. — **Ред.**), то поощряют ее.

Денни пишет, что в настоящее время недовольство политикой Даллеса приняло «более широкий размах», чем раньше. «В Англии, например, — как отмечает автор, — Даллес изображается как человек, которому удается сорвать достижение мирного компромисса... всякий раз, когда Кремль открывает двери.

Этим об'ясняется, почему на прошлой неделе поднялось такое бурное ликование, когда сложилось общее убеждение, что на совещании НАТО Даллеса потрепали...»

„Нью-Йорк таймс“ о разногласиях в правительстве США

НЬЮ-ЙОРК, 28 декабря. (ТАСС). Корреспондент «Нью-Йорк таймс» Рестон сообщает из Вашингтона, что, хотя государственный секретарь Даллес заявил, что правительство работает над ответом на последнюю серию мирных предложений Советского Союза, из других источников стало известно, что «ни руководящим должностным лицам правительства, ни союзникам по Североатлантическому договору не удалось преодолеть некоторые основные разногласия в вопросе о том, как ответить на предложения Москвы о разоружении... Считают, что советник президента по вопросам разоружения Стассен безуспешно настаивает на том, чтобы Даллес сформулировал новые предложения о разоружении, которые должны быть представлены президенту, и проявил больше инициативы для установления прямого контакта с Советским Союзом с целью соглашения об ограничении вооружений.

Сейчас уже довольно ясно, что Даллес и Стассен дают президенту противоречивые советы о том, как поступить, и Стассен, по-видимому, твердо намерен поставить этот вопрос на обсуждение в национальном совете безопасности, прежде чем выйти из правительства. Стассен не имеет никакого намерения добровольно выйти в отставку, прежде чем этот вопрос о новых переговорах о разоружении и о предложениях будет решен президентом». Как сообщает Рестон, существуют также разногласия между должностными лицами союзных правительств и Даллесом. «Должностные лица союзников, — продолжает корреспондент,—проявили готовность начать переговоры с Советским Союзом по гораздо более широкому кругу вопросов, включая предложение Булганина заключить соглашение об освобождении широкой зоны Центральной и Западной Европы от ядерного оружия».

Рестон отмечает, что между должностными лицами государственного департамента возникли разногласия. «После рождественских праздников, —пишет он,—западные союзники, возможно, договорятся о каком-нибудь новом компромиссе в том, как действовать, и тем временем составят ответ на другие предложения Булганина. Но в данный момент верх берут сторонники Даллеса, не проявляющие энтузиазма в деле переговоров с Москвой.

Оппозиция Стассена Даллесу, по-видимому, приведет к конфликту в этом вопросе, продолжает корреспондент.

Как заявляет Рестон, Стассен осудил отклонение Далессом советских предложений о создании постоянной комиссии по разоружению в составе всех членов ООН. Хотя Даллес утверждал, что для переговоров такой орган слишком велик, Стассен заявил, что советские предложения предусматривают двусторонние консультации между СССР и США, если это желательно. В заключение Рестон пишет: «В то время как правительство «работает» над тем, как ответить на послание Булганина, совершенно несомненно, что в нем произошел раскол на сторонников Стассена, считающих, что переговоры с Советским Союзом о пересмотре предложений по разоружению могут быть действенными, и сторонников Даллеса».

Почта „КРАСНОГО СЕВЕРА“

Завтра Новый год. На предприятиях и в колхозах области подводятся итоги работы. Рабселькоры и читатели газеты сообщают о новогодних подарках матери-Родине.

«Колхозы Кирилловского района на две декады раньше выполнили годовой план поставок молока государству, — пишет **Б. Александров.** На сливные пункты отправлено на 506 тонн молока больше прошлогоднего. Это позволило работникам маслодельной промышленности успешно выполнить годовой план и выработать дополнительно более двух тысяч пудов масла. Маслоделы дали слово в новом году работать еще лучше».

«На совещании передовиков сельского хозяйства в Стреленской МТС, —сообщает **Н. Чепелевич**—выступили с концертом участники художественной самодеятельности Велико-Устюгского клуба речников. Горячо аплодировали труженики полей хору русской народной песни под руководством В. Копосова, начальнику механического цеха судостроительного завода тов. Плескунину, выступившему с сатирическими куплетами».

«Чтобы дать больше Родине мяса, летом в колхозе «Серп и молот», Вологодского района, создана птицеводческая ферма,—говорится в письме **Л. Смирновой.** Сейчас в хорошем типовом птичнике содержится 700 кур. Заготовлено достаточно кормов, применяется витаминная и минеральная подкормки. Молодые куры уже снесли полторы тысячи яиц».

«Заслуженной славой пользуется у населения опытный охотник колхоза «Коминтерн», Кирилловского района, Н. С. Сапогов,—пишет в редакцию **А. Ногин.**—За этот год Николай Сергеевич убил свыше пятнадцати медведей. За один ноябрь он выполнил план сдачи пушнины четвертого квартала. Им добыто четыре лисицы, шесть норок, два хорька, две куницы и два медведя За убитых хищников тов. Сапогов получил вознаграждение, а за успешное выполнение договора премирован»

Рабочий Леденгского лесопункта, Бабушкинского района, **И. Шалаевский** сообщает в редакцию: «В моей семье случилось несчастье—обгорела двухлетняя дочка Зина, она была при смерти, но врачи Тотемской больницы С. П. Гулынин и А. И. Петров спасли ее жизнь. Большое им спасибо».

И. Кизьянов, А. Белов, находящиеся на излечении в Велико-Устюгском госпитале, с большой теплотой отзываются о работе врача О. Ф Дымкиной и желают ей успехов в наступающем 1958 году.

Вчера редакция получила 56 писем.

Первенство оспаривали конькобежцы

В течение трех дней на стадионе «Локомотив» проводились областные соревнования по конькобежному спорту. В них принимали участие сборные команды обществ «Буревестник», «Динамо», «Красное знамя», «Локомотив», «Спартак», «Урожай».

Первыми выступили девушки и юноши. Юные конькобежцы общества «Локомотив» Р Паутов и Н. Соколова заняли первые места.

В заключительный день соревнования проходили при сильном потеплении и это не могло не отразиться на результатах.

В общекомандном зачете победу одержала сборная команда общества «Локомотив». Второе место заняли конькобежцы «Буревестника» и третье —команда «Динамо».

Сильнейшие конькобежцы, которые вошли в сборную команду области, в начале января выедут на юношеские соревнования Российской Федерации в город Иваново Взрослые конькобежцы будут участвовать в зимней спартакиаде РСФСР.

Г. ПОНАРЬИН.

Редактор К. А. ЧЕРНАКОВ.

Тяжелое положение японских трудящихся

ТОКИО, 29 декабря. (ТАСС). Подавляющая часть семей японских рабочих не может свести концы с концами ввиду постоянного роста цен на предметы первой необходимости. Об этом говорится в «Белой книге», опубликованной генеральным советом профсоюзов Японии. По данным генсовета, только за период с января по август 1957 года цены на основные продукты питания в среднем поднялись на 20—30 процентов. Значительно возросли также стоимость проезда по железным дорогам, плата за коммунальные услуги и т. д.

В то время как положение рабочих неуклонно ухудшается, прибыли капиталистов растут. В «Белой книге» говорится, что доходы 580 крупных предприятий за последние два года превысили 700 миллиардов иен.

Генсовет призывает рабочий класс развернуть в будущем году еще более широкую борьбу за улучшение условий жизни.

Греция. Недавно в Афинах состоялась демонстрация студентов в поддержку борьбы киприотов за самоопределение Кипра.

На снимке: афинская полиция пытается оттеснить и рассеять демонстрантов. Фото Эллас-пресс.

ОБЛДРАМТЕАТР
31 декабря
«В ПОИСКАХ РАДОСТИ»

КИНОТЕАТР им. ГОРЬКОГО
С 30 декабря ежедневно
Большой зал
«ТИХИЙ ДОН»
(2-я серия)
Малый зал
«ТИХИЙ ДОН»
(1-я серия)

КИНОТЕАТР «ИСКРА»
Сегодня на сеансах в 9-30 и 11 ч.
«ТАИНСТВЕННЫЙ СПУТНИК»
На сеансах в 12-30, 14-20, 16-10, 18-10, 20-10 и 22 часа
«ТИХИЙ ДОН»
(2-я серия)

КИНОТЕАТР «РОДИНА»
С 30 декабря ежедневно демонстрируется новый цветной художественный фильм
«ТИХИЙ ДОН»
(2-я серия)
На детских киносеансах демонстрируются кинофильмы согласно сводной рекламы.

Местный комитет Главунивермага, жена и родные с глубоким прискорбием извещают о смерти

ШОЛОХОВА Дмитрия Федоровича,

последовавшей 29 декабря 1957 года после тяжелой болезни. Похороны состоятся 1 января 1958 года на Горбачевском кладбище в 12 часов. Вынос тела с квартиры покойного: ул. Сталина, 62, кв. 3.

ВОЛОГОДСКАЯ ОБЛАСТНАЯ КОНТОРА КИНОПРОКАТ
получила и выпускает на экраны кинотеатров и клубов города и области
новый художественный кинофильм
«ТИХИЙ ДОН»
(II серия)
По роману Михаила Шолохова
Производство киностудии им. М. Горького. Выпуск 1957 г.

ВОЛОГОДСКИЙ БИБКОЛЛЕКТОР
ЗАКЛЮЧАЕТ ДОГОВОРЫ **на комплектование литературой в 1958 году** со всеми библиотеками школ, детдомов, учебных заведений, предприятий, учреждений, колхозов, МТС, совхозов и другими.
По желанию библиотек книги могут быть высланы по общественно-политическому, научно-техническому, учебно-педагогическому, сельскохозяйственному, медицинскому разделу, художественная и детская литература, подписные издания.
Договор гарантирует библиотеке приобретение необходимых книг.
О заключении договоров обращаться: г. Вологда, ул. Сталина, 14, бибколлектор. Телефон 3-21, 2 звонка.

Вниманию владельцев радиоприемников!
Вологодское областное управление Министерства связи РСФСР, напоминает всем владельцам радиоприемников, что срок внесения абонементной платы за пользование радиоприемников за 1957 год истек 15-го ноября 1957 года.
За несвоевременную уплату абонементной платы взимается пени в размере 5 коп. за каждый день просрочки. Согласно Постановлению правительства, все радиоустановки-радиоприемники и отводы от них подлежат обязательной регистрации их владельцами в предприятии связи по месту жительства.
При выявлении незарегистрированных радиоприемников владельцы подвергаются штрафу в сумме 50 рублей. Кроме штрафа также взимается абонементная плата за весь год.
Во избежание штрафа, пени своевременно регистрируйте радиоприемники и вносите абонементную плату.
За всеми справками, раз'яснениями обращаться в ближайшие предприятия связи.
Областное управление связи.

ДЛЯ ВСТРЕЧИ НОВОГО ГОДА,
столовые принимают заказы на изготовление и отпуск на дом всевозможных кулинарных изделий, различных пирогов и кулебяк, пирожных и других кондитерских изделий, а также на обслуживание новогодних семейных вечеров.
Дирекция треста столовых.

КАЖДОМУ НЕОБХОДИМО ЗАСТРАХОВАТЬ ДОМАШНЕЕ ИМУЩЕСТВО!
ГОССТРАХ ПРИНИМАЕТ НА СТРАХОВАНИЕ **мебель, одежду, обувь, музыкальные инструменты, книги, картины, швейные машины, радиоустановки, строительные материалы и другое имущество.**
Госстрах выплачивает страховое возмещение в случае гибели или повреждения имущества от пожара, наводнения и других стихийных бедствий.
ЗАКЛЮЧАЙТЕ И СВОЕВРЕМЕННО ВОЗОБНОВЛЯЙТЕ ДОГОВОРЫ СТРАХОВАНИЯ ДОМАШНЕГО ИМУЩЕСТВА!
Обращайтесь в инспекцию или к агентам Госстраха.
Управление Государственного страхования по Вологодской области.

Министерством связи введены новые тарифы на международную почтовую корреспонденцию:
При отправке писем за границу оплачивайте: простое письмо до 20 граммов—60 коп. За каждые последующие полные или неполные 20 граммов взимается—30 копеек.
Почтовая карточка (одинарная)—40 коп.
За заказные отправления кроме сборов как за простое письмо взимается за заказ 1 руб.
При пересылке корреспонденции за границу производите оплату по утвержденному Министерством связи тарифу, не допускайте отправку писем не полностью оплаченными.
За неоплаченные или оплаченные не полностью почтовые отправления взимается доплатной сбор.
Областное управление связи.

ТРЕБУЮТСЯ:
землекопы, каменщики и разнорабочие кирпичному заводу № 1;
сторожа по всей территории города управлению вневедомственной наружной сторожевой охраны. Обращаться по адресу: Советский проспект, 62;
вахтеры Вологодской нефтебазе в пожарно-сторожевую охрану.

Паничева Валентина Андреевна, проживающая в гор. Вологде, Лесная наб., д. 34-б, кв. 2, возбуждает дело о расторжении брака с Паничевым Дмитрием Арсентьевичем, проживающим в гор. Кириллове, ул. Пролетарская, д. 10.

Дело подлежит рассмотрению в народном суде 2-го участка гор. Вологды.

АДРЕС РЕДАКЦИИ: г. Вологда, ул. Урицкого, д. 2. ТЕЛЕФОНЫ: редактор — 1-92, зам. редактора—14-67, отв. секретарь — 14-65, секретариат—5-81, ОТДЕЛЫ: партийной жизни — 1-32, пропаганды марксизма-ленинизма — 3-28 два звонка, промышленности и транспорта — 3-45, сельскохозяйственный — 3-28, культуры — 14-66, писем и рабселькоров —23, местной информации и советского строительства — 14-68, бухгалтерия и прием об'явлений — 15-56, типография — 5-31.

ГЕ—04375 Вологодская областная типография, ул. Карла Маркса, 70. Зак. № 9334.