ГОД ИЗДАНИЯ 41-й

ПРОЛЕТАРИИ ВСЕХ СТРАН, СОЕДИНЯЙТЕСЬ!

КРАСНЫЙ СЕВЕР

ОРГАН ВОЛОГОДСКОГО ОБЛАСТНОГО И ГОРОДСКОГО КОМИТЕТОВ КОММУНИСТИЧЕСКОЙ ПАРТИИ СОВЕТСКОГО СОЮЗА, ОБЛАСТНОГО И ГОРОДСКОГО СОВЕТОВ ДЕПУТАТОВ ТРУДЯЩИХСЯ

№ 209 (12040) Вторник, 22 октября 1957 года ЦЕНА 20 КОП.

Коммунисты и комсомольцы! Будьте в авангарде всенародной борьбы за выполнение решений XX съезда КПСС, за построение коммунизма в СССР!

(Из Призывов ЦК КПСС к 40-й годовщине Великой Октябрьской социалистической революции).

СОРОК ЛЕТ БОРЬБЫ ЗА МИР

Первое слово, с которым рождённая Октябрем сорок лет назад Советская власть обратилась ко всему человечеству, было слово мир. В историческом Декрете о мире, принятом II Всероссийским с'ездом Советов рабочих и солдатских депутатов 8 ноября 1917 года, Советская Россия призвала воюющие державы прекратить войну, заключить справедливый демократический мир. Она обратилась ко всем народам с призывом—взять дело обеспечения мира в свои руки.

Ленинский Декрет о мире открыл народам путь к революционному выходу из войны, заложил незыблемые основы мирной внешней политики Советского государства. С тех пор в течение всего 40-летнего периода своего существования Советское государство твёрдо и неуклонно проводит мирную политику, а советский народ идет в авангарде борьбы за мир.

Миролюбивая внешняя политика Советского Союза вытекает из самой природы социалистического государства. У нас нет таких классов или общественных групп, которые были бы заинтересованы в войнах, в гонке вооружений, в захвате чужих территорий и рынков. В Советской стране принят закон о защите мира. Все взрослое население СССР подписало Стокгольмское воззвание. Весь наш народ единодушно требует запрещения производства, испытания и применения атомного и водородного оружия.

Никакая клевета американских и прочих поджигателей войны о мнимой «коммунистической опасности» не сможет скрыть от народов истинную правду о Советском Союзе. Народы всего мира знают, что означает для них Советский Союз. Они не забыли, что именно Советский Союз спас человечество от фашистского мракобесия и тирании. Сторонники мира во всех странах видят, что их усилия в защите мира находили и находят постоянную поддержку в Советском Союзе. Народы на длительном опыте убедились, что Советский Союз не жалеет своих сил в борьбе за мир.

Ныне Советский Союз, вместе со всеми социалистическими и миролюбивыми государствами, выступает за мирное разрешение всех спорных международных проблем. Коммунистическая партия и советский народ считают, что в наше время война не является фатальной неизбежностью, что вырастание и укрепление силы сторонников мира в состоянии спасти человечество от новых неисчислимых жертв и разрушений. Сегодня, как и сорок лет назад, Коммунистическая партия Советского Союза обращается с пламенным призывом к народам усилить борьбу против опасности новой войны:

— Трудящиеся всех стран! Войну можно и нужно предотвратить! Все на борьбу против опасности войны, за мир и сотрудничество между народами!

В эти дни, когда народы глубоко встревожены угрозой возникновения нового очага войны на Ближнем и Среднем Востоке, Советский Союз решительно разоблачил заговор американских правящих кругов против независимой Сирийской Республики. Советское правительство внесло предложение о безотлагательном рассмотрении Генеральной Ассамблеей ООН вопроса об угрозе военного нападения на Сирию. Оно ясно заявило перед всем миром, что Советский Союз не может безучастно относиться к военным провокациям, готовящимся в непосредственной близости от южных границ СССР. Тем самым Советский Союз еще раз продемонстрировал свою искреннюю озабоченность за судьбы мира.

Вот почему в глазах сотен миллионов людей всех частей света Советский Союз предстает как великий маяк мира, как светоч и надежда человечества!

Великий Ленин провозгласил и обосновал возможность мирного сосуществования государств с различными общественно-политическими системами. Советский народ непоколебимо верит в правильность ленинской внешней политики нашего государства, направленной на мирное сосуществование и экономическое соревнование государств с различным общественным строем. Он знает, что такая политика совпадает с движением народов за сохранение и укрепление мира, с их желанием прекратить гонку вооружений и облегчить тяжелое бремя военных налогов. Что касается экономического соревнования с капиталистическими странами, то его советские люди не боятся и уверены, что победит в этом соревновании социализм!

Мы, советские люди, стоим за мир не потому, что мы слабы. Напротив, наша страна сильна, как никогда, и готова в любую минуту постоять за великое дело мира. Советский народ кровно заинтересован в сохранении мира потому, что он хочет спокойно трудиться, строить коммунистическое общество. Мы хотим видеть наши цветущие города и села, наши заводы и фабрики мирными и спокойными. Нам ненавистны ужасные картины войны и разрушений.

Неустанную борьбу за мир советские люди всегда сочетали и сочетают с героическим трудом по укреплению экономической и оборонной мощи своей Родины. Осуществляя ленинский план строительства социалистического общества, советский народ-богатырь превратил нашу страну из отсталой и бессильной в передовую и могучую социалистическую державу, идущую ныне в авангарде всего прогрессивного человечества. И сегодня рабочие, колхозники, интеллигенция нашей страны ни на минуту не забывают о том, что дальнейший рост могущества Советского Союза и всех стран социалистического лагеря—это лучшая гарантия против развязывания новой войны.

Сорокалетие Великого Октября советский народ встречает в обстановке огромного политического и трудового под'ема, мобилизуя все силы на осуществление решений XX с'езда КПСС, на выполнение своей главной задачи—догнать и перегнать наиболее развитые капиталистические страны по производству продукции на душу населения. Отвечая на Призывы ЦК КПСС, трудящиеся нашей области усиливают соревнование за новые производственные успехи, за достойную встречу великого праздника.

Борьба за мир—кровное дело каждого советского человека, каждого коммуниста и беспартийного. Передовой борец за мир—это тот, кто успешно несет сегодня трудовую предоктябрьскую вахту, кто настойчиво добивается досрочного выполнения планов и заданий на своем участке работы, увеличения производства промышленной и сельскохозяйственной продукции, улучшения ее качества. Это в равной мере относится к череповецким металлургам и вологодским железнодорожникам, лесозаготовителям и машиностроителям области, бумажникам и текстильщикам, маслоделам и стекловарам, колхозным животноводам и льноводам,—к каждому рабочему, колхознику и служащему.

Полный безграничного доверия и любви к своей родной Коммунистической партии, глубоко уверенный в торжестве великого дела коммунизма, советский народ и впредь будет высоко нести знамя мира, дружбы и прогресса.

Белорусская ССР. Площадь имени В. И. Ленина в Минске.
Фото В. Лупейко. Фотохроника ТАСС.

243 оборота вокруг земного шара

О движении искусственного спутника Земли

Более 16 суток спутник и ракета-носитель движутся вокруг Земли. За шесть часов 21 октября спутник совершил 243 полных оборота вокруг земного шара. Радиостанция спутника продолжает работать на обеих частотах: 20 и 40 мегагерц.

За полетом спутника и ракеты-носителя непрерывно ведется наблюдение с помощью радиотехнических и оптических средств. В процессе наблюдений за спутником собран обширный материал, имеющий большую научную ценность. Этот материал продолжает увеличиваться с каждым днем.

Одновременно с наблюдениями за спутником идет обработка поступающих данных и уточнение основных параметров орбиты.

Результаты обработки показывают, что периоды обращения спутника и ракеты-носителя вокруг Земли медленно уменьшаются, при этом сокращение периода обращения ракеты-носителя идет несколько быстрее, чем у спутника, вследствие относительно больших потерь энергии ракеты-носителя на сопротивление в верхних слоях атмосферы.

В настоящее время период обращения спутника составляет 95,55 минуты; ракеты-носителя — 95,12 минуты. Такое медленное убывание периодов обращения позволяет ожидать, что ракета-носитель и особенно искусственный спутник будут еще продолжительное время вращаться вокруг Земли.

(ТАСС).

КРУПНЫЙ УСПЕХ ПРОМЫШЛЕННОСТИ СТОЛИЦЫ

Предприятия города Москвы досрочно выполнили социалистические обязательства в честь 40-летия Великого Октября

Трудящиеся столицы с большим политическим под'емом встречают 40-летие Великой Октябрьской социалистической революции. Коллективы промышленных предприятий Московского (городского) экономического района 19 октября досрочно завершили выполнение десятимесячного плана.

Значительно перевыполнены социалистические обязательства в соревновании с предприятиями Ленинградского, Киевского и Московского областного совнархозов. Выпущено сверх плана продукции более чем на 1900 миллионов рублей, вместо 1770 миллионов рублей, принятых по социалистическим обязательствам. Выработано сверх плана стали более 6200 тонн, проката 1200 тонн, автомобилей свыше 2500 штук, подшипников 420 тысяч штук, станков металлорежущих 200 штук, мяса и мясных изделий более 27000 тонн, обуви свыше 400 тысяч пар, хлопчатобумажных тканей более 5.400 тысяч метров и много другой продукции.

Получено сверхплановой экономии от снижения себестоимости свыше 290 миллионов рублей против 210 миллионов рублей, принятых по обязательствам.

До конца октября рабочие и инженерно-технические работники предприятий города Москвы дополнительно дадут сверх плана значительное количество различной продукции.

(ТАСС).

Зеленое богатство Приморья

ВЛАДИВОСТОК, 21 октября. (ТАСС). Среди разнообразных богатств, которыми одарила природа Приморье, первое место принадлежит лесам. Занимают они более двух третей территории края.

Приморцы называют свои леса зеленым богатством. Нигде в Советском Союзе нет такого растительного разнообразия, как в лесах Приморья. Здесь насчитывается более восьмидесяти пород хвойных и лиственных деревьев, около двухсот видов кустарников; в лесных дебрях края растет около трехсот видов лекарственных растений, из которых особенно ценными являются женьшень и лимонник.

Особое промышленное значение имеет корейский кедр, который широко используется на различных стройках, в кораблестроении и экспортируется за границу. Богат край и запасами древесины лиственных пород. Из семи разновидностей клена изготовляется изящная мебель. Маньчжурский и горный ясень — лучшее сырье для изготовления фанеры и лыж. Дерево амурского бархата—единственный в стране пробковое—позволяет ежегодно изготовлять до девятисот тонн пробковой коры. Вместе с липой он является и лучшим медоносным растением.

Лесные богатства Приморья в дореволюционное время использовались мало. С приходом Советской власти лесная промышленность края стала бурно развиваться. Только за девять месяцев этого года приморские лесозаготовители дали новостройкам в двадцать раз больше леса, чем было заготовлено его в 1916 году.

Леспромхозы края оснащены мощной отечественной техникой. Это дало возможность механизировать все трудоемкие процессы: валку деревьев, погрузку и выгрузку древесины. В связи с бурным ростом лесозаготовок построены сотни автомобильных и узкоколейных дорог, которые уходят в глубь лесных массивов. В живописных долинах и на берегах рек, пересекающих леса, выросли благоустроенные поселки лесорубов. На расширение жилищного строительства в них ежегодно расходуются десятки миллионов рублей.

Повышается качество чугуна

МАГНИТОГОРСК, 21 октября. (ТАСС). Сера в мартеновской плавке доставляет много забот сталеварам, чтобы выжечь только одну сотую процента этой вредной примеси, требуется затратить полтора-два часа.

По общегосударственному стандарту количество серы в чугуне не должно превышать 0,074 процента. Доменщики Магнитки взяли самые высокие в стране обязательства — оставлять в чугуне серы не больше 0,040—0,035 процента. И они их выполняют.

В материалах, которые загружаются в домну, на тонну чугуна приходится пять килограммов серы. Опытные мастера Алексей Шатилин, Федор Ткаченко, Николай Савичев и другие вместе с инженерами и технологами цеха сообща установили новый режим работы домны. Повышая температуру чугуна и плавка, они стали вводить больше извести и магнезии в шихту. Это нисколько не понизило производительность агрегата, зато шлак получается таким подвижным и активным, что с каждой тонны чугуна он выводит более четырех и половиной килограммов серы. В чугуне ее остается всего 400—350 граммов, или 0,040—0,035 процента. Такой чугун дает возможность сталеварам значительно сократить длительность плавки в мартене. В октябре, например, коллективы большегрузных четырехсотонных мартенов затрачивают на варку стали всего 9—10 часов вместо 12—13 часов по плану.

Пущена новая мартеновская печь

РУСТАВИ, 21 октября. (ТАСС). Сегодня выдала первую плавку новая 150-тонная мартеновская печь Закавказского металлургического завода имени Сталина. Все основные процессы производства на новом агрегате автоматизированы. Мартен оборудован хромомагнезитовыми сводами и испарительным охлаждением.

В честь 40-летия Великого Октября!

За 3000 килограммов молока!

В этом году наш совхоз «Дикое» хорошо подготовился к зимовке скота. Все дворы своевременно отремонтированы. На третьей ферме построен скотный двор на сто коров. На первой ферме заново сделан птичник.

Для скота заложено 3200 тонн силоса. Это на 1500 тонн больше прошлогоднего. Достаточно имеется в хозяйстве грубых кормов.

С переводом коров на стойловое содержание надои молока не снижаются. Работники животноводства развернули соревнование в честь 40-й годовщины Великого Октября.

Коллектив передовой бригады М. Колтунова обязался надоить к 7 ноября от каждой коровы три тысячи килограммов молока. За девять месяцев совхоз получил от коровы на 304 килограмма молока больше, чем в прошлом году.

Л. ОРЛОВА.

Выработано 200 центнеров волокна

Машинист льноагрегата Бечевинской МТС, Белозерского района, А. Марков и тракторист С. Кустолинкин обязались обработать к 7 ноября 350 центнеров волокна, а за сезон 750 центнеров.

Есть основание верить, что обязательство будет выполнено с превышением.

В прошлом году агрегат приводился в движение от трактора «СХТЗ». Нынче поставлен трактор «Беларусь», более экономичный и надежный в эксплуатации. В колхозе «Красный балтиец» создана постоянная бригада для обслуживания льноагрегата в составе 16 человек. Выделены постоянные сушильщики тресты.

Оплата производится в зависимости от качества и количества выработанного волокна. За каждый обработанный центнер длинного волокна восьмого номера начисляется 80 рублей, за центнер волокна 9, 10 и 11 номеров—100 рублей, 12, 13 и 14 номеров—120 рублей, 15 и 16 номеров—130 рублей, 16 номера—140 рублей.

За каждый центнер кудели третьего номера начисляется 20 рублей, за центнер кудели четвертого и пятого номеров—60 рублей.

Бригада перевыполняет норму, выдает волокно хорошего качества. С 9 по 15 октября она ежедневно выработала по 12,5 центнера волокна вместо шести центнеров при сменной норме. На склад уже поступило 200 центнеров льноволокна.

Средний дневной заработок члена бригады составляет 60—70 рублей. Еще выше заработок машинистов Маркова. В отдельные дни он получает сто рублей, а средний дневной заработок его 75—80 рублей.

Бригада показывает пример в труде, борясь за высокое качество волокна.

С. КРИВОЗУБОВ,
главный инженер Бечевинской МТС.

С. СТАКАНОВА,
главный агроном Бечевинской МТС.

Трудовые успехи депутата Петухова

Семь лет работает трактористом в Восьмиском лесопункте. Монзенского леспромхоза, Михаил Петрович Петухов. В нынешнем году его избрали депутатом Монзенского сельсовета.

Доверие избирателей — дороже всего, и Михаил Петрович стремится оправдать его. Депутат должен всегда находиться на переднем крае борьбы за выполнение государственного плана. Тов. Петухов выступил инициатором соревнования за высокие показатели в труде и взял обязательство—стремиться в текущем году десять тысяч кубометров древесины. Когда началось социалистическое соревнование в честь сорокалетия Октября тов. Петухов пересмотрел свое обязательство и решил выполнить его к празднику, а до конца года стремиться довести дневную тысячу кубометров. Свое слово он держит крепко; при норме 28 кубометров трелюет за смену по 50—60 кубометров и на 10 октября уже стрелевал 9032 кубометра.

Михаил Петрович не только сам работает хорошо, но добивается, чтобы и другие перевыполняли нормы. Являясь бригадиром комплексной бригады, он так организовал дело, что она стала давать самую высокую выработ.—семь с половиной кубометров на человека за смену. До конца года бригада обязалась довести выработку до девяти—десяти кубометров на человека.

Примеру передовиков следуют остальные. Весь коллектив мастерского участка, где работает тов. Петухов, стал на трудовую вахту в честь сорокалетия Октября и обязался к празднику заготовить и отгрузить тысячу кубометров древесины сверх плана. Годовой план решено выполнить к 15 декабря и до конца года дать пять тысяч кубометров древесины сверх плана. И здесь слова не разошлись с делом. Годовое обязательство мастерским участком выполнено за девять месяцев.

Добросовестно трудясь на производстве, депутат Петухов не забывает и о своих обязанностях перед избирателями. Он тесно связан с ними, побывал у каждого на квартире, побеседовал, узнал о нуждах и запросах лесозаготовителей и настойчиво добивается удовлетворения их.

За последнее время Михаил Петрович проявил немало заботы о ремонте квартир рабочих, сам следит за ходом работы и уверенно заявляет, что к 7 ноября все квартиры, в которых требуется ремонт, будут приведены в порядок.

Н. КУЗНЕЦОВ.

На семичасовой рабочий день

Была поставлена задача: обеспечить перевод рабочих, инженеров и техников металлургических предприятий на семичасовой рабочий день с повышением и упорядочением заработной платы.

С удовлетворением восприняли это мероприятие партии и правительства коллектив Череповецкого металлургического завода. Здесь сразу же начались подготовка к проведению его в жизнь. На рабочих собраниях и технических совещаниях намечены меры по повышению производительности труда, механизации и автоматизации тяжелых процессов. Составлены планы штатные рассказна рабочих и служащих, пересмотрены производственные нормы.

Первый горновой с переходом на семичасовой рабочий день по тарифу будет получать по 84 рубля за смену, что вдвое больше, чем теперь. Кроме того, предусмотрена надбавка за перевыполнение плана. Увеличится заработная плата у машинистов паровозов и других специалистов.

Таким образом, череповецкие металлурги встречают 40-ю годовщину Октября не только трудовыми победами, но и переходом на семичасовой рабочий день.

И. ПАТРАКЕЕВ,
председатель завкома Череповецкого металлургического завода.

В подсобном хозяйстве Сокольского комбината

Коллектив подсобного хозяйства Сокольского целлюлозно-бумажного комбината, включившись в социалистическое соревнование в честь 40-й годовщины Великого Октября, обязался получить в этом году на каждые сто гектаров сельскохозяйственных угодий 47 центнеров мяса и 236 центнеров молока.

За девять месяцев подсобное хозяйство сдало в сеть рабочего снабжения 192 тонны молока. В хозяйстве получено на 25 тонн молока больше, чем за весь прошлый год.

В минувшем году от коровы надоено 1480 литров, а нынче за девять месяцев — 1670 литров. Слито с откорма 160 свиней средним весом 105 килограммов каждая.

С начала года развернули соревнование за лучшую работу. Передовики награждались красным вымпелом и денежными премиями. Звание «Лучшая животноводческая бригада» неоднократно присуждалось третьей ферме. Доярки С. А. Спиричева и О. А. Глухова, надоившие по 1900 литров молока от коровы, дважды получали денежные премии.

За девять месяцев в хозяйстве получено по 21 поросенку от свиноматки. В этом большая заслуга свинарок А. И. Голубевой и А. А. Клевининой. 160 свиней поставлены на откорм. До нового года будет поставлено на откорм еще 90 животных.

К зимовке отремонтированы свинарники и дворы, запасено достаточное количество кормов.

А. КРЯЖЕВ.

В ОБЛИСПОЛКОМЕ

О нетерпимой беззаботности Бабушкинского райисполкома к делу засыпки и подработки семян в колхозах

Рассмотрев вопрос о засыпке семян в колхозах Бабушкинского района, облисполком установил, что в Бабушкинском районе допускается укоренившаяся в течение последних лет беззаботность и бесхозяйственность в обеспечении себя собственными семенами. В результате на 15 октября план засыпки семян выполнен по зерновым и зернобобовым культурам на 68 процентов, по льну—на 67,7 процента, по картофелю—на 48 процентов и по семенам многолетних трав—только на два процента. При этом, в некоторых колхозах семена не просушены и не очищены, хранятся в неприспособленных помещениях, находясь под угрозой порчи.

Бабушкинский райисполком и лично председатель исполкома т. Пахомков вместо использования всех сил и возможностей для быстрейшей засыпки, тщательной подработки и надежного хранения семенного зерна, занял в этом важнейшем деле неправильную и недостойную позицию. Заверив третью сессию областного Совета депутатов трудящихся в том, что семена всех культур будут засыпаны в установленные сроки, он не принял серьезных мер к выполнению обещания.

Хуже того, тов. Пахомков вместе с другими руководящими работниками района направил свои усилия на составление безответственных расчетов с целью занизить потребность в семенах, создать видимость ложного благополучия с семенами в районе, когда действительная потребность в них повышается всего на две трети.

Такая вредная позиция райисполкома и его руководителей свидетельствует о том, что они продолжают находиться в плену иждивенческих, антигосударственных настроений.

Считая невозможным оставлять безнаказанным подобное безответственное отношение к обеспечению колхозов собственными семенами, и учитывая, что район имел полную возможность своевременно засыпать потребное количество семян в установленные правительством сроки, исполком областного Совета депутатов трудящихся решил:

1. За непринятие мер к выполнению решений третьей сессии областного Совета депутатов трудящихся и засыпке семян зерновых культур и льна к пятому октября, картофеля и многолетних трав—к 15 октября, а также за совершенно неправильную безответственную позицию в этом деле председателю Бабушкинского райисполкома тов. Пахомкову объявить строгий выговор с предупреждением.

2. Категорически потребовать от Бабушкинского райисполкома и его председателя тов. Пахомкова, а также от руководителей МТС и колхозов Бабушкинского района завершения засыпки недостающих семян в каждом колхозе в течение ближайших шести—восьми дней, своевременной просушки, подработки и полной сохранности засыпанных семян.

3. Раз'яснить руководителям Бабушкинского района, что в нынешнем году не могут быть терпимы попытки уклониться от возврата государству полученной весной семенной ссуды, поскольку выращенный урожай дает возможность полностью иметь свои семена, возвратить полученную от государства ссуду и выдать достаточное количество хлеба на трудодни.

4. Поручить областному управлению сельского хозяйства на месте проверить выполнение настоящего решения и доложить облисполкому о результатах.

Северный район отказался от завоза овощей

ОХОТСК (Нижне-Амурская область), 21 октября. (ТАСС). Колхозные овощеводы Крайнего Севера научились в условиях вечной мерзлоты выращивать высокие урожаи овощей. По 10 тонн картофеля с гектара собрали члены сельхозартели имени Орджоникидзе. В колхозе «25-е Октября» урожай капусты превысил 20 тонн с гектара.

Собранные овощи колхозы продают потребительской кооперации. Это позволяет отказаться от завоза картофеля из южных районов Хабаровского края. В Охотске открыт специализированный овощной магазин.

К 40-ЛЕТИЮ ВЕЛИКОГО ОКТЯБРЯ

ВО ГЛАВЕ ЗАВОДСКОГО КОЛЛЕКТИВА

Коммунисты паровозо-вагоноремонтного завода в борьбе за выполнение обязательств

Готовясь достойно встретить Великую Октябрьскую социалистическую революцию, коллектив завода выполнил девятимесячную производственную программу по выпуску валовой продукции на 107,6 процента и товарной — на 107,2 процента. Все цеха, кроме вагонного комбината, осуществили взятые обязательства. Выполнили обязательства и выпускают продукцию сверх плана 2200 рабочих.

На 2,4 процента выросла производительность труда и на 4,3, вместо трех, снижена себестоимость продукции.

Растет движение рационализаторов и изобретателей. За девять месяцев поступило от рабочих и инженерно-технических работников 329 рационализаторских предложений, 206 внедрено. От них получено 536 тысяч рублей экономии.

Повышается интерес к марксистско-ленинской теории и потребность в повышении квалификации. Политической учебой охвачено 765 коммунистов, комсомольцев и передовых рабочих. Техническими знаниями овладели 440 человек, сейчас обучаются около 350 человек. Учится заочно в высших и средних технических учебных заведениях 72 человека. 300 юношей и девушек учатся в вечерней школе рабочей молодежи, 277 рабочих повысили квалификационные разряды.

Заводская молодежь самоотверженно борется за право участия на слете молодых передовиков производства. 35 комсомольских бригад и смен, 150 молодых рабочих уже завоевали это право.

С ростом материального благополучия трудящихся повышается спрос на более благоустроенные квартиры. Жилищное строительство на заводе растет вместе с ростом производства. В нынешнем году введено в эксплуатацию 1887 квадратных метров жилой площади. В новых домах получили квартиры 162 семьи рабочих и служащих.

Пять домов жилой площадью 2554 квадратных метра строятся сейчас. 46 семей встретят праздник Великого Октября в новых квартирах.

ПОЛТОРА МИЛЛИОНА РУБЛЕЙ ЭКОНОМИИ

Близится радостный день—сорокалетие Великого Октября. Гордые за свою социалистическую Родину и ее исторические победы, идут советские люди к этой дате и готовят ей достойную встречу.

Ширится социалистическое соревнование за досрочное выполнение принятых обязательств. Коллектив паровозного комбината, выполнив досрочно годовое задание, отремонтировал 11 паровозов сверх плана. Пересмотрев свои обязательства, комплексные бригады коммунистов Б. А. Молодцова и С. Л. Тодорского дали слово до конца года выпустить из ремонта еще два паровоза сверх плана.

Бригада Молодцова один паровоз уже отремонтировала. Трудовой под'ем возглавили коммунисты: слесарь по автомату В. Мартянов и котельщик А. Магаюнов. Они ежедневно дают по полторы-две нормы при отличном качестве продукции.

Мастерский участок рессорного отдела кузнечного цеха является образцовым на заводе по чистоте рабочих мест и культуре производства. Коллектив годовую программу по изготовлению рессор уже выполнил с превышением. Высокой производительности труда добились передовые рабочие: рессорщик И. Лебедев, кузнецы Н. Жуков и Н. Синягин и другие.

Каждый наш рабочий трудится, не жалея сил, ибо знает, что работает на себя, для своего государства, которое проявляет о трудящихся неустанную заботу.

С особой радостью 40-ю годовщину Октября встречает молодежь. В каком капиталистическом государстве молодые рабочие и труженики земли пользуются такими правами и материальными благами, какие предоставлены в нашей стране!

Комсомольцы и молодые рабочие находятся на передовой линии борьбы за выполнение производственного плана и обязательств, взятых в честь 40-й годовщины Октября. Юноши и девушки соревнуются за право участия на слете молодых передовиков производства. 150 комсомольцев уже выполнили условия соревнования и завоевали это право. Среди них члены комсомольско-молодежной смены токарно-механического цеха № 1, возглавляемой коммунистом т. Сидоровым.

На слет передовиков производства идут в полном составе бригада слесарей паровозного депо, рамно-кузовного и тендерного цехов.

В связи с предстоящей 40-й годовщиной Советской власти усилилось движение рационализаторов и изобретателей. Внедрение в производство свыше 300 предложений, поступивших от рабочих и служащих в период обсуждения тезисов доклада Н. С. Хрущева, дало возможность выполнить девятимесячный план и сэкономить от снижения себестоимости продукции около полутора миллионов рублей.

Партийный комитет, поддержав почин тульских железнодорожников, установил действенный контроль за выполнением плана рационализаторских предложений и изобретений, за изготовлением опытных образцов.

Все шире развертывается соревнование за полное использование внутренних резервов, внедрение в производство новой техники и передовой технологии. Повышение трудовой и политической активности рабочих, служащих и инженерно-технических работников, рост движения рационализаторов и изобретателей являются осуществлением ленинского завета о привлечении всех трудящихся к управлению производством.

Одним из величайших завоеваний Великой Октябрьской революции является то, что она дала возможность вывести рабочих и их семьи из тесных и душных каморок в благоустроенные квартиры. Коммунистическая партия и Советское правительство неустанно заботятся об улучшении жилищных условий трудящихся.

Наш коллектив принял обязательство построить в этом году 2170 квадратных метров жилой площади. Уже введено в эксплуатацию 1887 квадратных метров, из них почти третья часть построена инициативным способом. К 40-й годовщине Великого Октября строители сдадут еще три дома площадью 667 квадратных метров. Десятки семей рабочих и служащих встретят великий праздник в новых квартирах.

Каждый день рождает все новые и новые трудовые подвиги, разгорается пламя социалистического соревнования. Во главе его идут коммунисты.

Н. КЛЮЕВ,
секретарь парткома.

На инициативной стройке

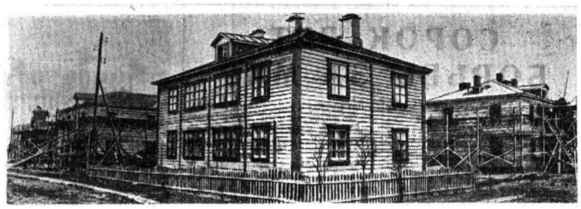

Трудящиеся нашей страны готовятся встретить всенародный праздник новыми достижениями на всех участках коммунистического строительства, успешным претворением в жизнь исторических решений XX с'езда КПСС.

Особое место в решении этих задач отводится жилищному строительству. Декабрьский Пленум ЦК КПСС наметил использовать дополнительные возможности для дальнейшего увеличения об'емов жилищного строительства, поддержал народную инициативу, направленную на быстрейшее удовлетворение потребностей трудящихся.

Как же решается эта общенародная задача нашей партийной организацией? Обсуждая вопросы жилищного строительства, коллектив завода в январе принял обязательство—построить в нынешнем году своими силами 1070 квадратных метров жилплощади и сдать в эксплуатацию к дню железнодорожника 20-квартирный дом.

Партком и заводской комитет профсоюза послали свою делегацию в Горький для того, чтобы изучить опыт инициативного жилищного строительства. При завкоме создана комиссия содействия.

По предложению комиссии заводоуправление и партком завода выделили группу рабочих в 35 человек и направили ее в лес. Она заготовила 2000 кубометров леса.

Вернувшись из леса, рабочие вагонного цеха пожелали строить один четырехквартирный дом жилой площадью 170 квадратных метров. Эту группу возглавил коммунист Смирнов. В нее вошли столяры Ягиенков, Жилин, Зайцев и Карпов, слесари Шварков и Коновалов, обойщик Смирнов и другие. Всего 12 человек. Они работали и учились строить. 12 июля восемь семей рабочих получили новые квартиры.

Большую помощь бригаде строителей оказали все рабочие цеха. Они устраивали воскресники, и в нерабочее время благоустраивали участок, выполняли земляные работы, подвозили материалы.

Пример вагонников всколыхнул коллектив завода. Рабочие ремонтно-строительного цеха, руководимые коммунистом начальником цеха т. Лапиным, решили во внеурочное время построить восьмиквартирный дом на Литейной улице. Во главе инициаторов строительства стали коммунисты и комсомольцы. Созданная инициативная группа в 19 человек, с энтузиазмом взялась за дело. Ей помогает весь коллектив цеха. Особенно активно работают старые производственники тт. Шилов, Лобанов, Кондаков, Ремезов, Дмитриев, Каледин. Строительство дома заканчивается. Рабочие получат еще 327 квадратных метров жилой площади.

Активно включился в инициативное жилищное строительство и коллектив котельного цеха. Котельщики приняли решение своими силами построить один четырехквартирный дом на 170 квадратных метров и в нынешнем году заложить фундамент под восьмиквартирный дом. В эту группу строителей вошла главным образом молодежь. Возглавил ее коммунист т. Пушков.

Не отстает от котельщиков и коллектив паровозного цеха. После обсуждения постановления ЦК КПСС и Совета Министров СССР о жилищном строительстве рабочие решили строить восьмиквартирный дом с малометражными квартирами и центральным отоплением. В качестве стеновых материалов используются шлакоблоки. Ведущую роль здесь занимают комсомольцы тт. Сорокин и Телегин. Они работают каменщиками и успешно овладевают строительными профессиями.

Партийный комитет завода держит под контролем все стройки, заботится о том, чтобы работы выполнялись в намеченные сроки. В порядке подготовки к строительству составлен план работ на 1958 год. Решено построить строительный двор для железобетонных конструкций и производства шлакоблоков.

Нет сомнения в том, что коллектив завода справится с поставленными задачами по жилищному строительству методом инициативной стройки.

Н. КОЗЛОВ,
главный механик, председатель комиссии содействия.

На снимке: общий вид стройки.
Фото П. Сотникова.

Дружный коллектив

Сорок лет Советской власти! Приятно и радостно сознавать, что мы, советские люди, свободно живем и трудимся, создаем материальные ценности для себя и своего народа, уверенно идем к коммунизму. Сорокалетие Великого Октября—это большой праздник, каждый из нас стремится достойно его встретить.

Не отстает и коллектив литейного цеха. Еще в начале нынешнего года цеховая партийная организация посоветовалась с рабочими и определила, как коллектив цеха будет готовиться к празднику. Все единодушно заявили, что лучшим подарком Родине к 40-летию Великого Октября будет высокая производительность труда, полное использование резервов и четкая организация производства.

Нужно было создать необходимые условия для действенного соревнования, для выполнения взятых на себя обязательств. В первую очередь мы подготовили к более производительной работе станки и механизмы. В медно-литейном отделении проведено электрооборудование мостового крана. Это дало возможность значительно облегчить труд плавильщиков и до минимума сократить брак бронзового литья. Капитально отремонтировано здание, установлены и освоены новые машины. В сушильном отделении проведена механизация закатки тележек для сушки. Если раньше цилиндровое литье отправлялось для обработки в первый цех, то теперь оно обрабатывается на месте.

Партийная организация взяла под свой контроль оборудование новой модельной мастерской. Туда направлены коммунисты, лучшие люди цеха. Они развернули соревнование, борются за то, чтобы к 40-й годовщине Великого Октября сдать ее в эксплуатацию.

Большую помощь коммунистам оказывает профсоюзная организация. Она подводит итоги соревнования, передовым группам и лучшим рабочим вручает переходящий вымпел, борется за чистоту рабочих мест и выполнение принятых обязательств. Профгруппы установили Доски показателей, которые ежедневно заполняются. Премирование передовиков производится ценными подарками — часами, радиоприемниками и т. д.

Проведенная работа дает положительные результаты. Только от сокращения брака сэкономлено 50 тысяч рублей. Цех работает производительно и ритмично, с каждым днем наращивает темпы производства.

В цехе развернулась борьба за выполнение социалистических обязательств к 40-й годовщине Октября. Нет сомнения в том, что они будут выполнены. Залог этому—дружный коллектив, его воля к победе.

Н. ШИРИКОВ,
секретарь цеховой партийной организации.

К великому празднику

Большое счастье жить и трудиться в нашей советской стране, где труд является делом чести, утверждающим достоинство человека.

Не покладая рук, работают в предпраздничные дни рабочие и инженерно-технические работники нашего завода. Как и все советские люди, они стремятся ознаменовать 40-летие Октябрьской социалистической революции новыми производственными подарками.

Коллектив вагоно-комплектовочного цеха прилагает все силы к тому, чтобы своевременно и в полной мере снабжать сборщиков вагонов всеми деталями. Каждый наш рабочий старается внести свой скромный вклад в общее дело, настойчиво борется за выполнение обязательств.

Коммунисты С. А. Курбатов и П. И. Зубарев намного перевыполняют сменно-суточное задание и являются поборниками всего нового, передового. Эти труженики любят свое дело и вкладывают в него душу. Столяр Курбатов внес предложение изменить технологию обшивки дезокамеры, что позволило повысить производительность труда.

На одном из партийных собраний цеха тов. Курбатов сказал:

— Мы, коммунисты, должны работать сейчас с таким напряжением, чтобы ни одна минута рабочего времени не пропала даром. Это будет нашим лучшим подарком великому празднику.

Молодой коммунист Павел Иванович Зубарев — опытный и пытливый производственник. Он задумал изменить технологию сборки одного из вагонных узлов. В результате — на 50—60 процентов поднимется производительность труда.

В подарок 40-й годовщине Великого Октября коллектив нашего цеха решил освоить выпуск стиральных машин. В первое время дело не ладилось. Потребовалось вмешательство парторганизации. Коммунисты и беспартийные активисты внесли много ценных предложений и взяли конкретные обязательства.

Так, Б. А. Хивин предложил новый способ разметки внутренних барабанов. Внедрение этого предложения в 15 раз увеличило быстроту разметки. Другое его приспособление почти в два раза ускорило сборку деталей.

О большом политическом и производственном под'еме, который царит сейчас среди коллектива нашего цеха, говорят и такие цифры. В прошлом году было внесено и внедрено в производство 36 рационализаторских предложений. А, соревнуясь в честь 40-летия Великой Октябрьской социалистической революции, рабочие и инженерно-технические работники внесли 51 предложение, 42 внедрено в производство.

Д. КОЛОДКИН,
кровельщик, секретарь парторганизации вагонного цеха.

Используем резервы

Коммунисты завода постоянно изучают резервы производства и стремятся более полно их использовать.

В каждом цехе есть план организационно - технических мероприятий. За его выполнением установлен строгий контроль. Это дало возможность успешно выполнять принятые социалистические обязательства.

Для того, чтобы мастера оперативно руководили производством, улучшена система учета электрогазосварочных работ. Начальник электросварочного цеха коммунист т. Жиромский укрупнил нормы выработки и перевел электросварщиков с индивидуальной на бригадную сдельщину. Это мероприятие дало большие результаты. Упрощен учет работ, мастера освобождены от выписки документов. Количество рабочих, занятых на основной продукции, уменьшилось на 10 человек, расход нормо-часов—на три процента. Расход прямой заработной платы на один узел сократился на семь процентов. Производительность труда выросла на девять процентов, а заработная плата—на семь процентов.

Начальник тендерного цеха коммунист т. Зародов систематически контролирует ход выполнения рабочих предложений и на этой базе пересматривает устаревшие нормы выработки. Это дало возможность получить большую экономию.

Пересматриваются нормы и в этом году. В результате пересмотра и повышения норм выработки была снижена себестоимость продукции, что дало около 146000 рублей экономии.

Ф. ХОРОШИН,
начальник отдела труда и зарплаты.

Творческая активность рабочих

Вместе со всем коллективом завода готовят достойную встречу великому празднику рационализаторы и изобретатели нашего завода. Они решили выполнить взятое годовое обязательство к 40-й годовщине Октября, внедрить в производство 230 предложений с экономическим эффектом 650 тысяч рублей.

На заводе проделана большая организаторская работа, которая имеет целью оказать поддержку рационализаторам и вдохновить их на творческий труд. Установлен контроль за внедрением предложений, чтобы каждое из них было рассмотрено и по достоинству оценено, а рационализатор получил вознаграждение.

Если за весь 1956 год было внесено 270 предложений, то за восемь месяцев этого года—320.

Авангардную роль в борьбе за рационализацию производственных процессов занимают коммунисты. Они не только принимают активное участие в этой работе, но и вовлекают в нее других. Например, в прошлом кузнец, ныне начальник кузнечного цеха Кир Дмитриевич Прилуцкий является активным рационализатором, вовлекает в эту работу передовиков производства. Из года в год возглавляемый им цех занимает первое место по внесенным предложениям. В этом году от внедрения предложений цех получил 90 тысяч рублей экономии и десятки тонн сэкономленного металла. Тов. Прилуцкий воспитал много молодых рационализаторов, таких как, Синягин, Красильников, Жуков, Платов и других.

Много внедренных предложений имеют на своем счету мастер Фомичев, формовщик Павлов, слесарь Ягелло и другие. Но рационализаторы не успокаиваются на достигнутом. Руководствуясь Директивами XX с'езда КПСС, они перестраивают свою работу, направляя творческие искания на автоматизацию производственных процессов. Рационализатор коммунист тов. Архипов в этом году разработал агрегат для автоматической откачки воды из подвалов котельной ТЭЦ. Совместно с электромонтером тов. Семиным он сконструировал и внедрил в производство распределительный щит для управления работой сварочных машин. Изобретение получило хорошую оценку. Он также усовершенствовал электросхему управления токарным станком. В этом году от внедрения его предложений получено экономии более 50 тысяч рублей.

Рационализатором Б. В. Корякиным разработан и внедрен в производство автомат для газовой резки металла по копирам. Совместно с конструктором тов. Кудровым он разработал автомат для наплавки центров колесных пар, усовершенствовал привод стиральных машин. По предварительным подсчетам, от внедрения этих предложений завод получит около 400 тысяч рублей.

Для того, чтобы легче решать различные технические вопросы, рационализаторы об'единяются в группы по несколько человек, владеющие различными специальностями. Например, группа сборщиков в составе пяти человек разработала и внедрила контователь для варки водяных баков. У нас нет такого цеха, участка или бригады, где бы трудолюбивыми руками рационализаторов не сделано усовершенствование.

Конечно, есть и недостатки, сдерживающие творческую деятельность производственников. Но рационализаторы ведут непримиримую борьбу с этими недостатками. И можно с уверенностью сказать, что взятое обязательство коллектив рационализаторов нашего завода с честью выполнит.

А. ДУРАСОВ,
инженер по рационализации и изобретательству.

Стаоший мастер Рыжев

На участке старшего мастера коммуниста Н. Н. Рыжева начинается производственный процесс сборки узлов паровоза. Здесь подготовляется рама локомотива, производится сборка букслитых чугунных коробок для подшипника паровозной оси.

Это один из ответственных производственных участков ведущего на заводе паровозосборочного цеха. До последних лет он был «узким местом». Здесь не удавалось создать постоянные кадры. Люди приходили в буксовые бригады и стремились отсюда быстрее уйти.

Коммунист Рыжев, назначенный два года назад на этот производственный участок старшим мастером, настойчиво преодолевал отставание. И ему удалось при поддержке цеховой парторганизации создать хорошо сплоченный коллектив рабочих.

На мастерском участке смело осуществляются технические усовершенствования, установлены два новых станка. Еще недавно наплавку буксовых струнок обрубали ручным способом. Теперь эта работа выполняется на станке со специальными приспособлениями. В результате не только значительно облегчена работа слесарей, занятых на пригонке буксовых струнок, но резко повышена производительность труда и улучшено качество обработки деталей.

Н. Н. Рыжев опирается на кадровых производственников. Слесарь коммунист А. Н. Оленев освоил ряд профессий. Он отлично выполняет производственные задания по слесарным работам на ремонте паровозных рам, сборке и шабровке букс, пригонке буксовых струнок и клиньев, освоил токарное дело. Свой богатый опыт тов. Оленев передает молодежи.

Личным примером увлекает за собой коллектив и слесарь по сборке буксовых подшипников член КПСС П. Л. Кузнецов, награжденный значком «Отличный паровозник». Обеспечивая отличное качество сборки узлов, он ежемесячно выполняет нормы выработки на 240—260 процентов.

Для передачи своего опыта, Кузнецов выезжал на Таллинский паровозоремонтный завод. Здесь он проявил большую инициативу в борьбе за повышение производительности труда, подготовил группу производственников, не имевших слесарных навыков. За оказанную помощь начальник Таллинского паровозо-ремонтного завода об'явил тов. Кузнецову благодарность.

Равняются на своих старших товарищей и комсомольцы—Лев Сабуров, Юрий Дружинин, Эдуард Петухов, Герман Иванов и другие. Год тому назад молодой рабочий Оглуздин окончил железнодорожное училище. Придя на мастерский участок Рыжева, где отмечается высокое напряжение в труде, Оглуздин, увлеченный производственной активностью коллектива, стал вырабатывать сменные нормы на 130—150 процентов, а в последние дни—на 230—260 процентов.

На мастерском участке нет рабочего, который бы не справлялся с заданиями. Многие значительно их перекрывают. Средняя выработка по всему мастерскому участку составила в сентябре 200 процентов.

В эти дни коллектив паровозосборочного цеха борется за выполнение повышенного октябрьского плана—самого напряженного по сравнению с истекшими месяцами текущего года. Став на предпраздничную трудовую вахту, ремонтники стремятся к 40-летию Великого Октября выполнить обязательство, взятое на весь 1957 год,—выпустить сверх годового задания двенадцать паровозов.

Активно участвует в социалистическом соревновании и мастерский участок Н. Н. Рыжева. Но его нередко подводит колесный цех, который обязан строго по графику готовить колесные паровозные пары. Из-за нечеткости в работе колесного цеха, мастерский участок не имел возможности создать необходимый задел в сентябре.

Коммунисту Рыжеву не раз приходилось с помощью своей цеховой парторганизации и партийного комитета завода вмешиваться в дела колесного цеха и добиваться преодоления отставания.

Чтобы наверстать упущенное, здесь каждый, как и во всех бригадах паровозосборочного цеха, горит желанием строго соблюдать ритм по всему производственному циклу.

Успех работы во многом об'ясняется тем, что здесь старший мастер одинаково заботится как о подготовке производства, так и о более лучшей организации заработной платы. По новому организованная прогрессивно-премиальная оплата, стимулирует повышение производительности труда. За систематическое перевыполнение норм выработки, например, слесарь по шабровке и сборке букс А. А. Зернов ежемесячно получает 400—500 рублей прогрессивно-премиальных. Его зарплата составляет две тысячи рублей в месяц.

Введенный по всем производственным участкам хозяйственный расчет дает возможность иметь в цехе фонд мастера. Из этого фонда тов. Рыжев премировал слесарей Дружинина, Груздева и токаря Тамашева настольными часами. Ценными подарками были премированы слесари Кузнецов, Петухов, Иванов и др. Всего по цеху за восемь месяцев премировано из фонда мастера свыше 325 человек.

Много забот у старшего мастера по руководству производством. Но он находит время и для выполнения общественных поручений. Тов. Рыжев пользуется заслуженным авторитетом в коллективе паровозников, в котором вырос и работает 20 лет. Более пяти лет подряд рабочие цеха избирают его председателем цехового комитета профсоюза.

Большие и разнообразные вопросы приходится решать цехкому, который об'единяет свыше 400 рабочих и служащих. В цехком идут люди по производственным вопросам бытовым, семейным. И здесь многие получают необходимые советы, поддержку. Материальную помощь, например, недавно получили от цехкома рабочие В. Сморкалова, Т. Маркелова, слесарь П. Лукичев, молодые рабочие, живущие в общежитиях, Бабушкин, Зайцев, пенсионер коммунист Н. Цветков.

За последнее время цеховой комитет профсоюза занимается вопросами улучшения жилищных условий рабочих и служащих. Только в текущем году получили новые квартиры слесари Москвинов, Чертаков, Карпенко, Рыбин, начальник комплексной бригады Молодцов, нормировщик Шапкин, старейший производственник, заместитель начальника паровозосборочного цеха М. В. Беляев.

Во всех вопросах, решаемых цехкомом, видна направляющая роль его председателя, старшего мастера коммуниста Рыжева. Но он не довольствуется достигнутым, не успокаивается тем, что имеет богатый производственный опыт и навыки работы с людьми. Тов. Рыжев продолжает настойчиво повышать свои знания, учится на втором курсе двухгодичной школы мастеров-практиков.

И. КОЛОТИЛОВ.

На снимке: Н. Н. Рыжев (справа) и слесарь П. А. Кузнецов.
Фото П. Сотникова.

Передовая бригада котельщиков Вологодского паровозо-вагоноремонтного завода под руководством коммуниста Якова Михайловича Оленченко, встав на предпраздничную трудовую вахту, вдвое перевыполняет нормы выработки.

На снимке: Я. М. Оленченко (второй слева) и котельщики (слева направо)—Н. В. Федоров, Б. П. Красильников и И. Н. Чулков проверяют изготовленную деталь коллектора сетки парового котла.
Фото П. Сотникова.

СТРОЯТ МЕДЛЕННО И ПЛОХО

Пора сделать выводы

Наш подрядчик—строительно-монтажное управление № 9 пятый год строит общежитие студентов на четыреста мест и многоквартирный дом для Вологодского молочного института. Но конца работ не видно.

Начальник управления т. Кузнецов не скупится на обещания. Он давал клятвы и заверения о том, что об'екты института будут закончены и все недоделки устранены к началу ноября текущего года. Для подтверждения сказанного подрядчик подписал дефектный график. В нем точно указаны сроки завершения работ. К сожалению, почти ничего практически не сделано. Руководитель строек и на этот раз обманул работников института, которые намеревались справить новоселье седьмого ноября.

Подрядчик строит жилища не только медленно, но и очень плохо. Всюду—брак, недоделки и небрежность. Стены зданий разваливались даже в то время, когда они еще не были полностью сложены. Новая кровля со всеми стропилами снесена ветром в феврале этого года—она плохо скреплена. Стены и перегородки перекошены, штукатурка валится. Двери покороблены, со щелями. Цементирование полов сделано кое-как.

Да разве все перечислишь!

Вода и нечистоты в канализацию не уходят. Ее засорили в период строительства. До очистных сооружений она не доведена. Вода, вычерпываемая из котлована при постройке дренажа, заливает подвалы здания, где имеются мастерские бытового обслуживания.

Да и дренаж сделан не по проекту: в большинстве случаев его засыпали... глиной вместо гравия. Значит, цокольные этажи, залитые водой, будут быстро разрушаться. Ведь и кирпич здесь недоброкачественный. Некоторые лестничные марши поставлены не так, как следует, а в доме приходится переставлять косоуры—они сделаны неправильно.

На стройке царит обезличка. Халатность и безответственное отношение к делу дают знать себя на каждом шагу... В земле проложен электрокабель, но его перерубил экскаватор, когда рыли котлован для дренажа. Перерубленной оказалась и основная водопроводная труба. А сколько портится цемента и других материалов! Все это говорит о том, что на стройках нет настоящего хозяина.

Руководители института неоднократно просили подрядчика быстрее устранить недоделки на стройках, возвести водосточные трубы и тем самым предотвратить сток воды с крыши на стены, но воз, как говорят, и ныне там. Дважды напоминали подрядчику о том, чтобы он до наступления заморозков закончил сооружение системы центрального отопления, внутреннего водопровода и канализации, а также утеплил многоквартирный дом—остеклил рамы, изготовил и навесил двери. Однако ничего подобного не сделано до сих пор.

В чем же причина? Были ли возможности давно достроить об'екты и сдать их в эксплуатацию?

Безусловно, были. Заказчик обеспечил строителей необходимыми материалами, помогал им автотранспортом и рабочей силой. Кроме того, управляющий трестом «Вологдолесжелдорстрой» т. Барлов и работники совнархоза выделили для новостроек института определенное количество олифы, красок и других материалов и командировали к нам электриков, давали совет строителям как лучше и быстрее завершить работы.

К сожалению, ни помощь, ни советы не подействовали на нерадивого подрядчика. Начальник стройуправления т. Кузнецов—не новичок. Он занимает эту должность свыше полутора лет, мог бы давно устранить недоделки и упущения, навести порядок и укрепить дисциплину на стройках.

Мог бы, но... не хочет. Он устранился от об'ектов института. Кузнецов живет в Вологде и бывает на стройках от случая к случаю, подготовкой рабочих мест не интересуется. Ему как будто и дела нет до того, что на площадки несвоевременно подвозятся гвозди и другие материалы,—их не выписывают со склада тогда, когда надо. В результате строители вынуждены целые дни слоняться без дела.

Получается так, что где «хозяйничали» работники СМУ-9, там хаос и беспорядок. Во дворах новостроек еще не произведена планировка грунта. Вместо прохода — глубокие канавы и горы липкой земли, грязи... На Студенческой улице поселка Молочное строители рыли траншеи, засыпали деревья, ломали их. Начальник стройуправления т. Кузнецов обещал посадить новые деревья на месте погубленных, но слова так и остались словами.

Минувшим летом на совещании хозяйственного актива поселка тов. Кузнецов был подвергнут резкой критике за беспорядки, срывы строительства общежития и многоквартирного дома института. И как ни странно, на него не действуют даже упреки общественности.

Е. МАЛКОВ,
и. о. прораба по технадзору Вологодского молочного института.

ОТ РЕДАКЦИИ:

Очевидно, мерами помощи—поставкой материалов и выделением рабочей силы для новостроек Молочного института—желаемого не достигнуть. Нужно иное воздействие на руководителя стройуправления т. Кузнецова, допускающего бесхозяйственность и брак в работе.

Надо полагать, что руководители управления строительства совнархоза сделают серьезные выводы из письма Е. Малкова и наведут строгий порядок на площадках СМУ-9.

Новый дом требует ремонта

За последние годы в Вологде построено немало новых домов, но качество строительства желает много лучшего.

Возьмем, к примеру, дом № 7 по улице первая Фрязиновская. Строил его трест «Вологодстрой». Дом восьмиквартирный двухэтажный, из пиленого бруса. Толщина бруса не превышает 18 сантиметров. Угол сделан не в лапу, а впритык. Стены на лестничной клетке и внутри квартир выпучены в разные стороны. Перекошены в некоторых квартирах потолки, двери и окна.

Давно ли произведено строительство, а крыша уже протекает, при больших дождях вода попадает и в квартиры.

В нынешнем году по заявлению жильцов было отпущено на ремонт свыше 20 тысяч рублей, но ремонта не сделали, только проконопатили дом снаружи. При конопатке с углов сняли доски и не прибили.

С такими же дефектами построены дома с № 89 по № 95 «а» по Ольховой улице трестом «Облжилкоммунстрой».

Разве можно так работать: строить, затрачивать деньги, рабочую силу, материал, а через два-три года дома снова ставить на ремонт. Нужно пред'явить строителям серьезный счет за брак в работе.

В. ЛОДЫГИН,
К. ОЛЕВАНОВ,
З. ХАРИТОНОВА.

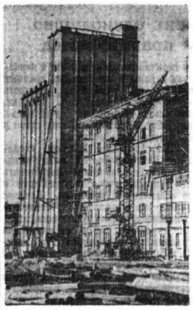

Коллектив строителей Вологодского мельничного комбината в этом году в основном закончил сооружение размольного корпуса и склада готовой продукции. Сейчас идет подготовка к установке оборудования. В элеваторе заканчиваются монтажные работы.

На снимке: общий вид строительства мельничного комбината.

Фото А. Жидкова.

Товары для населения

Соревнуясь в честь 40-летия Великого Октября, работники промысловой кооперации нашей области к началу октября выдали продукции на 9 миллионов 600 тысяч рублей сверх задания.

Значительно перевыполнены планы по выработке металлических кроватей, чугунно-печного литья, трикотажного белья, хлопчато-бумажных тканей, носочных изделий, валяной обуви и многих других товаров.

В предпраздничном соревновании особенно больших успехов добились великоустюгские артели «Металлист» и имени Островского, Марковская кирпичная артель, вологодская артель «Труд». Они уже близки к завершению годовых производственных планов.

Ф. ЦЫПЛЯЕВ.

Библиотека пропагандирует передовой опыт

Сиземская сельская библиотека Чебсарского района проводит большую работу по пропаганде опыта передовиков сельского хозяйства.

Весною она организовала для льноводов читательскую конференцию «Вырастим высокий урожай льна». Систематически обсуждались книги о передовом опыте в животноводстве: «Больше молока родной стране» Корыхаловой, «Из отстающих—в передовые» Силина и другие.

Библиотека провела вечера животноводов и механизаторов. Систематически организуются громкие читки литературы об опыте передовиков сельского хозяйства.

В. СПИРИНА.

Московский театр в Череповце

В Череповец приехала на гастроли труппа артистов Московского гастрольного драматического театра.

Гости порадовали череповчан разнообразным репертуаром. Здесь и комедия Морето «Живой портрет» в постановке народного артиста СССР М. Жарова, и драма Ибсена «Нора».

Театр пробудет в Череповце до 22 октября. Горожане смогут посмотреть «Последнюю остановку» — Ремарка, водевиль Катаева «Квадратура круга» и ряд других постановок.

Спектакли тепло встречаются зрителями.

Г. УДАЛЬЦОВ.
(Наш соб. корр.).

Участники областной выставки

КАК Я ОБРАБАТЫВАЮ ЛЕН

1. ВЫЗОВ БАРДЕЕВА ПРИНИМАЮ

У машинистов льноагрегатов наступила горячая пора: обработка тресты. В это время ежегодно приходится трудиться засучив рукава, а нынче — и подавно. Многие колхозы вырастили лен лучше прошлогоднего. Но главное — нынешний год, год особенный. Скоро мы отметим славное сорокалетие Советской власти. Поэтому каждому из нас хочется работать сейчас еще лучше, чтобы встретить эту знаменательную дату хорошим трудовым подарком.

Машинист льноагрегата Бекетовской МТС Павел Ефимович Бардеев дал слово выработать за сезон 1000 центнеров волокна, в том числе 700 центнеров длинного, и вызвал меня на соревнование. Вызов ваш, Павел Ефимович, принимаю. Такое же обязательство беру и я.

2. ПОДГОТОВКА К ОБРАБОТКЕ

Заблаговременно вместе с главным агрономом МТС составил план-график обработки тресты в колхозах. В плане учтены валовой сбор тресты, пропускная способность сушильного хозяйства, обеспеченность топливом для сушки тресты, маршрут агрегата, календарные сроки работ, расход топлива и натуроплата. Руководители колхозов знакомятся с планом. Это заставляет их серьезно готовиться к обработке льна.

Дней за 10—12 до начала переработки тресты интересуюсь, подготовлено ли в колхозе помещение для мяльно-трепального пункта. Заранее вместе с правлением колхоза подбираю людей.

Как организовать труд на пункте? Первая смена работает с пяти часов утра до часу дня с перерывом на обед. С двух часов заступает вторая смена и работает до десяти часов вечера. Такая организация труда позволяет уплотнить рабочий день. В каждой смене занято 15 человек.

Важно не допускать, чтобы люди у машин часто менялись. Постоянные бригады лучше используют машины и сырье, повышают производительность, увеличивают выход длинного волокна. Как правило, на мялке работает шесть человек, столько же—на льнотрепальной машине и кукелеприготовителе и на сортировке тресты и волокна—три человека.

3. ПОДБИЛЬНИКИ УВЕЛИЧИВАЮТ ВЫХОД ДЛИННОГО ВОЛОКНА

Чтобы повысить выход длинного волокна, я изготовил деревянные подбильники. Это позволило изменить величину захлестывания концов волокна и переставить верхние металлические планки решеток барабанов. Незначительное усовершенствование дало возможность увеличить выход длинного волокна от 3 до 5 процентов, улучшить его качество на 0,5 — один номер.

Подбильники делаются из сухого дерева твердых пород: березы, рябины, дуба и других—длиной 350 миллиметров, высотой 27 и шириной 22—24 миллиметра. Оба конца срезаются наискось на протяжении 75 миллиметров, а торцы закругляются. Радиус закругления нижней грани, по всей длине подбильника делается 15 миллиметров, верхней — 3—5 миллиметров. Для одного льноагрегата требуется 12 подбильников и столько же деревянных подкладок толщиной 18 миллиметров, шириной 35 и длиной сто миллиметров. Для крепления их изготовляются болты диаметром 8 миллиметров, длиной 45—48 миллиметров.

Подбильники прикрепляются двумя шурупами (шесть миллиметров толщиной и шестьдесят миллиметров длиной) к деревянным брусьям бил под ножами барабанов в начале обеих секций. Концы подбильника должны перекрывать на десять миллиметров конец лапы передней крестовины и плотно прилегать к ней. Для этого при установке делают врез глубиной в 6 миллиметров за рабочую кромку ножа.

Все острые выступы и углы на подбильниках надо обязательно закруглить, сами подбильники зачистить стеклянной бумагой или стеклом. Концы металлических планок решеток барабанов в начале обеих секций следует вынести вперед. Для этого под них ставят деревянные подкладки толщиной 18 миллиметров, концы которых обрезают, плотно подгоняют и закрепляют новыми удлиненными болтами. В середине барабанов в обеих секциях металлические планки решеток остаются на месте.

В конце барабанов второй секции концы этих планок переставляет на противоположную сторону ребер лап больших крестовин. В случае недоработки комлевой части волокна, то же самое делают и в первой секции. При перестановке верхняя планка решётки располагается под некоторым углом к рамке ножа. Этим достигается разная величина захлестывания волокна по мере его обработки.

4. УСТАНОВКА РЕЖИМА МАШИНЫ

Выход длинного волокна зависит от качества тресты и от ее тщательной сортировки. После подсушки она имеет неодинаковую влажность. Лучше тресте дать отлежаться. В этом случае влажность тресты выравнивается. Волокно быстрее воспринимает влагу, становится эластичным, более упругим, а древесина остается хрупкой, легко ломается и удаляется при мятье.

Выход длинного волокна из такой тресты, как правило, на два—три процента выше чем из сухой.

Лучше всего для отлежки тресты использовать закрытые или полузакрытые, хорошо защищенные от солнца и дождя, помещения. Треста укладывается невысокими штабелями на настил из жердей, чтобы воздух со всех сторон мог обдувать ее.

Перед обработкой тресты для определения режима работы пропускаю через мяльно-трепальные машины пробные горсти. В первую очередь проверяю, как проминается треста на мялке. Когда стебли плохо проминаются, поднимаю пружины мяльных вальцов. Если и это не помогает, то уменьшаю размер горсти. Затем устанавливаю скорость рабочих органов льнотрепальной машины путем изменения числа оборотов трепальных барабанов. При обработке тресты сухой, грубостеблевой, слабой—число оборотов трепальных барабанов уменьшаю, а при обработке влажной, тонкостеблевой и недолежавшей—увеличиваю.

Стараюсь обработать волокно начисто при большой скорости транспортера и меньших оборотах трепальных барабанов.

Установив на пробных горстях нужный режим работы машины, я часто пропускаю небольшую партию снопов тресты. Снопы, а затем и полученное длинное волокно взвешиваю, это дает возможность знать выход длинного волокна в процентах к весу тресты.

5. ПРИГОТОВЛЕНИЕ И ПОДАЧА ГОРСТЕЙ

Решающее значение для выхода длинного волокна имеет подготовка рассортированной тресты к обработке. Из горстей с перепутанными и растянутыми стеблями его будет меньше, чем из хорошо оправленных. На некоторых мяльно-трепальных пунктах и льнозаводах горсти приготовляют на столе рядом с мялкой.

Мы иначе организовали приготовление горстей. На эту работу ставим 5—6 человек. Каждый из них должен сделать 5—7 горстей в минуту. Это позволяет им не торопясь хорошо оправить каждую горсть, обдернуть путанину, отряхнуть ее, выравнять все стебли. Люди складывают приготовленные горсти крестом в стопки и подают их на стол у мялки. Тут одна работница берет горсть, подравнивает стебли и передает подавальщице. Подавальщица распластывает горсть по всей ширине столика и направляет в мяльные вальцы.

Такая горсть хорошо проминается, волокно не перепутывается, ровно закладывается в зажимные ремни транспортера. Плохо оправленную горсть со спутанными стеблями труднее и раскладывать на столике, попадает она в мялку комом: верхушка ее остается спутанной. В результате стебли еще больше перепутываются, растягиваются, плохо проминаются. Часть стеблей перебивается. В такой горсти не все стебли попадают в зажим транспортерных ремней и при первых же ударах трепальных барабанов выдергиваются и уходят в отрепки.

Качество обработки льна зависит от опыта колхозниц, работающих у машины. Поэтому подачу промятой тресты на транспортер льнотрепальной машины надо поручать самой опытной работнице. Она должна быстро принять промятую горсть у мялки и также быстро, без переноса, заложить ее под зажимные ролики транспортера. Как только часть горсти попала под зажим, работница несколько оттягивает ее к себе. От этого слой волокна становится тоньше, а чем тоньше слой, тем лучше и легче отрепывается, тем меньше бывает отходов. Подавальщица укладывает горсти рядом, без разрыва. При таком способе закладки сырца достигается полная загрузка транспортера и одинаковый прочный зажим стеблей.

* * *

В прошлом сезоне я выработал 674 центнера волокна, выполнил более двух сезонных норм. Средняя дневная выработка составляла 11—12 центнеров. Выход длинного волокна равнялся 56 процентам. В этом году думаю добиться выработки 1000 центнеров волокна.

А. ЗАУГОЛКОВ,
машинист льноагрегата Нижне-Слободской МТС.

Равняются на передовиков

Животноводы колхоза «Победа», Харовского района, горячо откликнулись на призыв Коммунистической партии—догнать в ближайшие годы Америку по производству мяса, молока и масла на душу населения. Они обязались надоить за год 1900 килограммов молока от каждой коровы и за девять месяцев уже получили 1682 килограмма. Это больше на 665 килограммов, чем было получено за такой же период прошлого года. Такая прибавка в надое дает право на участие в областной сельскохозяйственной выставке.

Лучшие доярки колхоза Н. Н. Титова, А. П. Титова, А. В. Титова и А. А. Горынцева надоили от каждой коровы 2011—1860 килограммов молока. Они также завоевали право участия на выставке.

По примеру передовиков животноводы колхоза борются за выполнение годового обязательства к 40-летию Советской власти. В связи с переводом скота на стойловое содержание коровам введены в рацион картофель, турнепс, овсяная солома, сено.

В колхозе заложено 1619 тонн силоса, или по десять тонн на корову. Сена заготовлено на 200 тонн больше по сравнению с прошлым годом. Зимой каждая корова будет получать в сутки 40 килограммов силоса, три килограмма сена, шесть килограммов соломы и два килограмма картофеля. Доярки обязались за стойловый период получить 1200 килограммов молока от каждой коровы.

П. КУЛИКОВ.

Подарок к празднику

Работники животноводства колхоза «Родина», Вологодского района, подготовили хороший подарок 40-й годовщине Великого Октября. Развернув соревнование, они досрочно выполнили свои обязательства по надою молока. За девять месяцев колхоз получил от каждой коровы 2096 килограммов молока, или на 563 килограмма больше, чем за соответствующий период прошлого года. Доярка М. И. Смирнова надоила от коровы 2719 килограммов молока, Ф. А. Румянцева — 2570 килограммов и Е. Ф. Подхомутова—2524 килограмма. Каждой из них правление колхоза решило выдать за честный и высокопроизводительный труд ценные подарки.

В ответ доярки приняли повышенное обязательство в честь всенародного праздника. М. И. Смирнова сейчас борется за то, чтобы до конца года надоить от каждой коровы 3200 килограммов молока, а Ф. А. Румянцева, Е. Ф. Подхомутова и Т. В. Цветкова—по 3000 килограммов.

Пересмотрев свои возможности, коллектив сельхозартели решил к концу года иметь от каждой коровы не менее 2500 килограммов молока.

В. ПЯТНИН,
зоотехник колхоза.

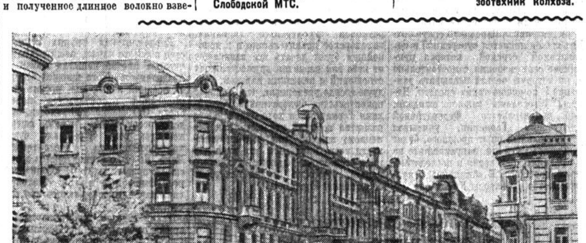

Вильнюс. Проспект имени Сталина. Фото **В. Вдовенко.** Фотохроника ТАСС.

В братской семье народов СССР

Под знаменем Великого Октября

Беседа с председателем Совета Министров Литовской ССР тов. М. Ю. ШУМАУСКАСОМ

Вместе со всеми народами нашей необ'ятной страны литовский народ достойно встречает 40-летие Великого Октября. Труженики Советской Литвы отмечают всенародный праздник новыми подвигами в труде.

Совсем недавно была отмечена семнадцатая годовщина создания Литовской Советской Республики. Знамя Великого Октября свободно и гордо реет над литовской землей. За очень короткий период в корне изменилось лицо наших городов и сел.

Литва в прошлом была отсталой аграрной страной, зависимой от империалистических государств. В буржуазной Литве промышленные предприятия большей частью были мелкие, полукустарные.

В Советской Литве благодаря преимуществам социалистического строя промышленность неузнаваемо преобразилась. За 13 послевоенных лет в нашей республике с помощью братских советских народов залечены раны, нанесенные войной народному хозяйству. Созданы новые отрасли крупной промышленности. Теперь Литва строит рыболовные траулеры, производит паровые турбины, дизельные двигатели, сложные сельскохозяйственные машины, торфодобывающие комбайны, измерительные приборы, электромоторы, цемент и много другой продукции, которая прежде здесь не производилась.

Промышленные предприятия с каждым годом пополняют парк оборудования новейшими видами машин и станков и, внедряя новую технику, совершенствуют технологию производства.

Значительно выросла энергетическая база республики. Только в течение пятой пятилетки производство электроэнергии увеличилось в 2,5 раза. Строится крупная Каунасская ГЭС. Ее мощность намного превысит мощность всех электростанций буржуазной Литвы.

Замечательными трудовыми победами встречают коллективы заводов и фабрик великий праздник Октября. Около четырех миллионов тонн грузов сверх плана перевезли в дни предоктябрьской трудовой вахты тяжеловесными поездами машинисты литовской магистрали. Сотни сложных металлообрабатывающих станков, мощных паровых турбин и сельскохозяйственных машин изготовили сверх плана рабочие предприятий республики. Во всенародное соревнование внесли свой вклад и коллективы предприятий, изготовляющие предметы народного потребления. Трудовыми делами прославились рабочие цементного и шиферного заводов, станкостроительного завода «Жальгирис», трикотажники вильнюсской чулочно-трикотажной фабрики «Спарта», обувщики комбинатов имени Эйдукявичюса и «Эльняс» и многих других предприятий. За 8 месяцев нынешнего года валовая продукция всей промышленности Литовской ССР возросла по сравнению с соответствующим периодом 1956 года на 22,3 процента и сейчас почти в 7 раз превышает довоенный уровень производства.

Перестройка управления промышленностью, создание Литовского экономического района, приближение руководства к производству дают возможность для более рационального размещения производительных сил, лучшего использования природных богатств. За годы шестой пятилетки валовая продукция промышленности республики увеличится примерно в 1,8 раза, а число рабочих возрастет на 40 тысяч человек.

Исторические изменения произошли в жизни литовской деревни. Сельское хозяйство республики перестроено на социалистических основах. На смену 400 тысячам мелких крестьянских хозяйств пришли колхозы и совхозы, в которых широко используется новейшая сельскохозяйственная техника, достижения агрономической науки. Широко ведутся мелиоративные работы. Только в прошлом году закрытым дренажем было осушено значительно больше полей, чем за все 20 лет господства буржуазии в Литве.

За последние годы в республике проведена значительная работа по организационно-хозяйственному укреплению колхозов. Многие колхозы ликвидировали свое отставание, более полновесным стал колхозный трудодень. Сейчас в республике насчитывается немало передовых колхозов, выращивающих богатые урожаи, содержащих много высокопродуктивного скота.

Из года в год неуклонно растет благосостояние колхозников, многие колхозники сейчас получают такие доходы, о которых они не могли даже мечтать в индивидуальном хозяйстве. Прочно входят в быт колхозов и колхозников электричество и радио.

Претворяя в жизнь решения XX с'езда КПСС, труженики литовской деревни добились серьезных успехов в борьбе за крутой под'ем сельского хозяйства. Успешно развивается животноводство. Колхозы республики увеличили производство молока на 60 процентов по сравнению с прошлым годом. В колхозах получено мяса на 72 процента, а свинины почти в 3 раза больше, чем за то же время в прошлом году.

Наша партия и советское правительство поставили задачу—в ближайшие годы догнать Соединенные Штаты Америки по производству мяса, молока и масла на душу населения. Это вызвало небывалый политический и трудовой под'ем среди тружеников деревни.

Литовский народ с чувством законной гордости сознает, какой огромный шаг сделан им по пути культурного развития. За годы Советской власти республика покрылась широкой сетью общеобразовательных школ, в которых обучается свыше 400 тысяч человек. В высших учебных заведениях насчитывается почти 24 тысячи студентов, в то время как в буржуазной Литве их было лишь около 4 тысяч. В республике выросли многочисленные кадры национальной интеллигенции, обладающие высокой квалификацией.

В годы буржуазного господства мало кто знал за пределами Литвы о культуре литовского народа. Благодаря советскому строю лучшие произведения литовских писателей дошли до многомиллионного читателя нашей страны. Они известны и в странах народной демократии. Наш народ законно гордится литовскими национальными операми, балетом, создание которых стало возможным лишь в условиях нашей советской действительности. Выпущены первые литовские художественные фильмы. Столица республики уже имеет, а вскоре и другие города будут иметь телевидение.

Всеми своими победами литовский народ обязан славной Коммунистической партии, бескорыстной помощи русского народа и других народов нашей великой Родины, последовательному проведению в жизнь ленинской национальной политики, нерушимой дружбе советских народов.

Как равноправная суверенная республика встречает Литовская ССР сороковую годовщину Великого Октября. Над литовской землей гордо развевается трехцветный стяг —символ государственной самостоятельности народа, который в братской дружбе с другими народами Советского Союза уверенно идет к коммунизму.

Вильнюс. В институте физики и математики Академии наук Литовской ССР под руководством академика П. П. Бразджюнаса ведутся исследования электрических и выпрямительных свойств полупроводников для создания новых систем полупроводниковых выпрямителей

На снимке: академик Академии наук Литовской ССР П. П. Бразджюнас и научный сотрудник института И. С. Левитас в лаборатории полупроводников.

Фото М. Редькина. Фотохроника ТАСС.

Послание чехословацкого народа советскому народу

ПРАГА, 19 октября. (ТАСС). Сегодня здесь в торжественной обстановке дан старт эстафете дружбы и мира, которая доставит на чехословацко-советскую границу послание чехословацкого народа народам СССР по случаю 40-й годовщины Великой Октябрьской социалистической революции. Вручение послания состоится 4 ноября на чехословацко-советской границе.

Текст послания гласит:

«Дорогие друзья! Исполненные безмерной радости, мы приветствуем 40-ю годовщину Великой Октябрьской социалистической революции и поздравляем вас с великим праздником советского народа и всех трудящихся земного шара.

Под руководством ленинской партии Великая Октябрьская социалистическая революция одержала славную победу и открыла новую эпоху во всемирной истории.

Под знаменем Великого Октября рабочий класс всего мира непоколебимо идет к новой, более прекрасной жизни, к освобождению человека от эксплуатации, к победе социализма и коммунизма. В Европе и Азии образовались новые социалистические государства, а пламя национально-освободительного движения в зависимых и колониальных странах привело к распаду колониальной системы империализма.

Советский Союз на протяжении 40 лет своего существования достиг всемирно-исторических экономических и культурных успехов. Исторические решения XX с'езда Коммунистической партии Советского Союза открыли советскому народу грандиозные перспективы строительства и создание материально-технической базы коммунизма, осветили перед трудящимися всего мира новые пути дружбы и взаимопонимания между народами.

Мы, в Чехословакии, искренне радуемся успехам, которых достиг советский народ под руководством Коммунистической партии Советского Союза за истекшие 40 лет. Чувство братской любви, издавна глубоко хранящееся в наших сердцах, вновь с полной силой проявилось в этом году во время визита Партийно-правительственной делегации Советского Союза в нашу республику. Огромные успехи и опыт советского народа в строительстве социализма и коммунизма являются для нас примером, который содействует тому, чтобы мы в нашей стране строили социализм более быстрыми темпами и без лишних затруднений.

Наш народ встречает славную 40-ю годовщину Великой Октябрьской социалистической революции новыми трудовыми успехами и обязательствами в области промышленности и сельского хозяйства, науки и культуры. Мы можем заверить вас, дорогие товарищи, что чехословацко-советскую дружбу, которая является неот'емлемой частью патриотизма самых широких масс нашего народа, мы будем беречь как драгоценнейшее сокровище, как гарантию нашей силы, безопасности и счастливого будущего

Да здравствует 40-я годовщина Великой Октябрьской социалистической революции!

Слава Коммунистической партии Советского Союза—опытному вождю международного рабочего движения!

Пусть вечно живет и процветает дружба между народами Советского Союза и Чехословакии!».

Послание подписали Первый секретарь Центрального Комитета Коммунистической партии Чехословакии Антонин Новотный, Председатель Центрального Комитета Национального фронта Вильям Широкий, Председатель Центрального Комитета Союза чехословацко-советской дружбы Зденек Неедлы.

Бонн порывает дипломатические отношения с Югославией

БЕЛГРАД, 19 октября. (ТАСС). Как сообщает агентство ТАНЮГ, поверенный в делах ФРГ в ФНРЮ посетил сегодня в первой половине дня заместителя государственного секретаря по иностранным делам Алеша Беблера и вручил ему копию ноты, которую сегодня министр иностранных дел ФРГ фон Брентано вручил югославскому послу в Бонне Душану Кведеру, о разрыве дипломатических отношений между ФНРЮ и Федеративной Республикой Германии.

БЕЛГРАД, 19 октября. (ТАСС). Как сообщает агентство ТАНЮГ, посол Франции в ФНРЮ Венсан Брустра посетил сегодня заместителя государственного секретаря по иностранным делам Алеша Беблера и сообщил ему, что Франции доверено представлять интересы Федеративной Республики Германии в Югославии.

ЗАЯВЛЕНИЕ ГОСУДАРСТВЕННОГО СЕКРЕТАРИАТА ПО ИНОСТРАННЫМ ДЕЛАМ ФНРЮ

БЕЛГРАД, 20 октября. (ТАСС). Газета «Борба» публикует сегодня заявление государственного секретариата по иностранным делам ФНРЮ по поводу разрыва дипломатических отношений между Германской Федеративной Республикой и Югославией.

Подобный односторонний и самовольный акт правительства Федеративной Республики Германии, необычный для отношений между государствами в мирный период, говорится в заявлении, общественность и правительство Федеративной Народной Республики Югославии не только воспринимают с крайним негодованием, но и рассматривают как враждебный. Такая политика правительства Федеративной Республики Германии не может соответствовать и не соответствует интересам мира, международного сотрудничества и принципам Устава Организации Об'единенных Наций.

Разрыв дипломатических отношений, указывается в заявлении, не может быть расценен иначе, как грубая попытка навязать нашей стране политику, противоречащую ее интересам и интересам мира.

Федеративная Народная Республика Югославия является суверенной и независимой страной, которая принимает свои решения самостоятельно и на которую нельзя оказывать давление с помощью таких средств. Народы Югославии законно ожидали, что правительство Федеративной Республики Германии, учитывая отрицательный опыт прошлого, будет прилагать усилия, направленные на устранение недоверия и последствий этого прошлого. К сожалению, правительство и народы Югославии видят именно в решении о разрыве дипломатических отношений доказательство того, что правительство Федеративной Республики Германии придерживается отживших отрицательных тенденций в международных отношениях, опираясь на политику силы и давления с целью заставить принять решение, отвечающее его политическим концепциям.

В заявлении далее указывается, что «акт признания Германской Демократической Республики со стороны Федеративной Народной Республики Югославии надо признать способствующим укреплению мира и международного сотрудничества и, наоборот, акт разрыва дипломатических отношений Германской Федеративной Республики с Югославией — направленным против интересов мира и международного сотрудничества, а следовательно и против об'единения Германии».

В заявлении государственного секретариата по иностранным делам ФНРЮ в заключение говорится:

Несмотря на враждебный в нынешних международных отношениях необычный акт правительства Федеративной Республики Германии, югославское правительство и в дальнейшем будет делать все зависящее от него для развития дружественных отношений с немецким народом, будучи твердо уверенным, что этот шаг правительства Федеративной Республики Германии в ходе дальнейшего развития событий покажет как немецкому народу, так и общественности всего мира весь его вред для интересов мира, самого немецкого народа, а также и для интересов об'единения Германии.

Заявление министерства иностранных дел ГДР

БЕРЛИН, 20 октября. (ТАСС). Министерство иностранных дел Германской Демократической Республики опубликовало заявление по поводу разрыва западногерманским правительством дипломатических отношений с Югославией. В заявлении подчеркивается, что установление дипломатических отношений между ГДР и Югославией будет способствовать тесному дружественному сотрудничеству между народами обеих стран, ослаблению международной напряженности, укреплению международного сотрудничества, решению вопроса о европейской безопасности и воссоединению Германии на мирной, демократической основе.

Правительство ФРГ, говорится далее в заявлении, использовало установление нормальных дипломатических отношений между ГДР и ФНРЮ в качестве обоснования разрыва своих дипломатических отношений с Югославией. Этот шаг несовместим с обязательными для всех государств принципами международного права, с принципами уважения суверенитета других государств, равноправия и невмешательства в их внутренние дела.

Решение правительства ФРГ не может устранить факты. Такими фактами являются существование двух германских государств и вытекающее из этого установление нормальных дипломатических отношений между ГДР и ФНРЮ.

Далее в заявлении указывается, что решение западногерманского правительства о разрыве дипломатических отношений с Югославией, несомненно, обернется против самой ФРГ и не сможет помешать тому, чтобы в международных отношениях принципы уважения суверенитета, независимости, равноправия и невмешательства во внутренние дела других государств действовали на благо мира между народами.

Польская Народная Республика. Общий вид металлургического комбината имени В. И. Ленина в Новой Гуте.
Фото Польского центрального фотоагентства.

Пленум ЦК СЕПГ

БЕРЛИН, 19 октября. (ТАСС). Агентство АДН передало сообщение о 33-м Пленуме ЦК СЕПГ:

16—19 октября 1957 года состоялся 33-й Пленум Центрального Комитета. Доклад Политбюро сделал тов. Герман Матерн. Тов. Вальтер Ульбрихт доложил об «Основных вопросах экономического и политического развития Германской Демократической Республики», тов. Бруно Лейшнер—о «Контрольных цифрах народнохозяйственного плана 1958 года и предложения о контрольных цифрах второго пятилетнего плана», тов. Отто Гротеволь—о «Развитии Западной Германии после выборов в бундестаг».

В дискуссии выступили 36 человек.

Доклад Политбюро и доклады тт. Ульбрихта, Лейшнера и Гротеволя были единодушно одобрены.

Тов. Вандель был освобожден от обязанностей секретаря Центрального Комитета. Центральный Комитет решил создать комиссию по вопросам культуры при Политбюро под руководством тов. Альфреда Кулла.

Правительственный кризис во Франции продолжается

ПАРИЖ, 19 октября. (ТАСС). Вчера около полуночи в Национальном собрании Франции состоялось голосование по вопросу об утверждении полномочий правительства, сформированного лидером правой партии «независимых республиканцев» Антуаном Пинэ. За правительство голосовало всего 198 депутатов («независимые», радикалы группы Андрэ Мориса, «об'единение левых республиканцев», «демократическое об'единение Африки» и пуждисты). Против облечения полномочиями правительства, состоящего из представителей правых партий и группировок, проголосовало 248 депутатов (коммунисты, социалисты и большинство радикалов и радикал-социалистов).

Своим решением Национальное собрание выразило свое осуждение программе правительства Пинэ, отражающей позиции французской реакции. Эта программа характеризовалась стремлением уклониться от решения алжирского вопроса, урезать права парламента и обеспечить правительству чрезвычайные полномочия в финансово-экономической области.

Парламентская группа коммунистов с самого начала решительно выступила против попытки выйти из правительственного кризиса без учета позиций левых сил, против сформирования правительства правого блока. Отношение социалистов, определившееся только вчера, сыграло немалую роль в решении судьбы мертворожденного правительства Пинэ. Не было единодушия и в среде самих правых партий. «Социальные республиканцы» и МРП (католическая партия) воздержались при голосовании.

Таким образом, правительственный кризис во Франции, продолжающийся уже 20-й день, принимает затяжной характер. Пинэ был третьим кандидатом, которому президент поручил формирование правительства. (До него от этой миссии отказались лидер социалистов Ги Молле и лидер партии ЮДСР — «демократический и социалистический союз сопротивления» — Рене Плевен).

После того, как стали известны результаты голосования, Пинэ посетил президента Республики Рене Коти и сообщил ему о своем поражении.

Сирийский парламент единодушно одобрил политику правительства

ДАМАСК, 20 октября. (ТАСС). Вчера здесь состоялось заседание сирийского парламента, на котором была единодушно принята резолюция, одобряющая внешнюю политику правительства.

Депутат Мааруф Давалиби в своем выступлении осудил заговор, подготовляемый правящими кругами США против Сирии. Он категорически опроверг утверждения буржуазной прессы о том, что Сирия якобы угрожает своим соседям.

Многие депутаты в своих выступлениях подвергли резкой критике участников Багдадского пакта.

Исполняющий обязанности министра иностранных дел Халиль Каллаяс изложил принципы внешней политики Сирии, основывающиеся на позитивном нейтралитете и неучастии страны в агрессивных военных пактах. Он разоблачил сущность «доктрины Эйзенхауэра», которая, как сказал он, ставит своей целью расколоть единство арабских стран и поодиночке поработить их.

США, продолжал Каллаяс, послали на Ближний Восток своего эмиссара Гендерсона, чтобы подготовить преступный заговор против Сирии и ее независимой политики. Каллаяс указал на серьезность обстановки, создавшейся в результате концентрации турецких войск на сирийской границе. США, подчеркнул он, вместо того, чтобы осудить агрессию, как это делают все миролюбивые страны, заявили о том, что они фактически поддерживают Турцию, которая готовит нападение на Сирию.

Телеграмма Фам Ван Донга Сабри Асали

ХАНОЙ, 19 октября. (ТАСС). Отдел печати МИД Демократической Республики Вьетнам передал для опубликования телеграмму Премьер-Министра ДРВ Фам Ван Донга Премьер-Министру Республики Сирии Сабри Асали. Правительство и народ ДРВ, говорится в телеграмме, с симпатией следят за справедливой борьбой правительства и народа Республики Сирии в защиту своей независимости и национального суверенитета. Правительство и народ ДРВ возмущены агрессивными действиями американских империалистов, толкающих Турцию на концентрацию своих войск и провокации на сирийской границе. В телеграмме далее указывается, что эти действия создают опасное положение на Ближнем и Среднем Востоке и могут зажечь пожар войны.

Правительство и народ ДРВ, пишет Фам Ван Донг, решительно осуждают агрессивные акты американских империалистов и их агентов, приветствуют солидарность арабских стран и поддерживают предложение Сирии и других арабских стран о том, чтобы Генеральная Ассамблея ООН безотлагательно обсудила проблему Сирии.

В заключение Фам Ван Донг выражает уверенность в том, что справедливая борьба сирийского народа завершится его победой.

Концентрация турецких войск на сирийской границе

НЬЮ-ЙОРК, 20 октября. (ТАСС). Корреспондент агентства Ассошиэйтед Пресс в сообщении из Стамбула признает факт сосредоточения турецких войск на границе с Сирией. Он пишет: «Очевидцы, возвратившиеся в Стамбул, сообщили сегодня, что они видели большое число турецких пехотных и сильных бронетанковых частей, которые окопались вдоль неспокойной сирийской границы. Очевидцы, которые совершили поездку по пыльным дорогам вдоль западного сектора границы, заявили, что военные грузовики передвигаются в этом районе днем и ночью.

Один очевидец сообщил, что войска и бронетанковые части, кажется, хорошо окопались и занимают позиции, причем вся техника замаскирована от наблюдений с земли и с воздуха. Два очевидца заявили, что они видели в этом районе около 30 американских офицеров и унтер-офицеров, одетых в полевую военную форму.

Это, очевидно, были технические инструкторы и советники, прикомандированные к турецким частям в целях обучения последних в порядке американской программы помощи обороне Турции».

«Очевидцы заявили, — продолжает корреспондент,—что эти войска были оснащены американским оружием. В одном пункте в четырех или пяти милях от сирийской границы они видели аэродром для самолетов-корректировщиков. Они сообщили, что воинские части разместили свои штабы в крестьянских домах и школах этого района».

В другом сообщении корреспондента агентства Ассошиэйтед Пресс из Измира от 18 октября говорится о прибытии американского крейсера «Канберра», оснащенного управляемыми снарядами, и трех других военных кораблей американского 6-го флота. Указывая, что их прибытие произошло в «разгар напряженных отношений» на Ближнем Востоке, корреспондент добавляет, что «один авторитетный военно-морской офицер загадочно заявил: «Можно сказать, что это было запланировано в таком духе». Он отказался раз'яснить эти слова».

КРАТКИЕ СООБЩЕНИЯ

Как сообщает Вьетнамское информационное агентство, число безработных в Южном Вьетнаме в результате свертывания местной промышленности достигло 159 тысяч человек. Это составляет 53 процента общего числа рабочих.

В Каир для подписания соглашения о культурном сотрудничестве между СССР и Египтом прибыла советская делегация. Ее возглавляет первый заместитель Министра культуры СССР С. В. Кафтанов.

В результате польско-чехословацких переговоров в Варшаве подписаны протокол и соглашение, определяющие принципы экономического сотрудничества между обеими странами. Соглашение предусматривает дальнейшее расширение взаимного научно-технического и производственного сотрудничества. Чехословацкая республика примет участие в развитии польской угольной промышленности и предоставит Польше кредит на сумму 250 миллионов рублей.

В Пхеньяне открылся общереспубликанский художественный фестиваль, посвященный двенадцатой годовщине освобождения Кореи и 40-й годовщине Великой Октябрьской социалистической революции. В фестивале участвуют более полутора тысяч художественных коллективов республики. Фестиваль продлится до 10 ноября.

В рамках месячника румыно-советской дружбы в Румынии начался фестиваль советского фильма. Во время фестиваля румынским зрителям будут показаны «Броненосец Потемкин», «Александр Невский», «Дон-Кихот», «Поэт». «Мальва», «Крутые ступени» и другие произведения советской кинематографии.

В Праге открылся IV с'езд союза чехословацко-советской дружбы. В его работе принимает участие 700 делегатов. С'езд обсудит вопрос о деятельности союза и его задачах в деле дальнейшего развития чехословацко-советской дружбы. На с'езде присутствует делегация ВОКС во главе с председателем правления украинского общества культурной связи с заграницей К. З. Литвиным.

По сообщениям из Рио-де-Жанейро (Бразилия). на проходящем там первенстве мира по баскетболу среди женщин начались игры в финальной группе. Право выступать в этой группе завоевали команды СССР, Чехословакии, Венгрии, США, Парагвая, Чили и Бразилии.

(ТАСС).

Сводка о ходе засыпки семян на 20 октября

(в процентах)

	Яровых зерновых и бобовых	Льна-долгунца	Картофеля	Многолетних трав
1. Чебсарский	116,8	91,4	41,2	46,7
2. Грязовецкий	111,7	65,2	31,5	33,4
3. Междуреченский	108,5	64,1	55,4	26,7
4. Лежский	106,0	76,2	47,2	28,9
5. Тотемский	104,5	86,7	42,2	4,7
6. Пришекснинский	104,0	102,8	65,7	59,2
7. Устюженский	101,7	97,4	94,9	37,9
8. Мяксинский	100,8	106,8	44,5	49,1
9. Уломский	100,7	97,8	84,4	46,7
10. Сямженский	100,5	92,7	46,4	5,3
11. Сокольский	100,1	63,1	42,6	27,9
12. Биряковский	100,0	81,8	57,1	24,0
13. Череповецкий	98,3	102,5	55,4	55,0
14. К.-Озерский	97,4	98,6	37,8	12,7
15. Вытегорский	97,2	—	81,5	35,8
16. Ковжинский	96,4	—	70,0	13,4
17. Вологодский	96,1	97,2	55,4	46,7
18. Вашкинский	96,0	76,7	63,2	2,6
19. Верховажский	95,7	63,8	60,9	7,5
20. Белозерский	94,2	79,3	71,6	21,7
21. Б.-Судский	93,9	95,7	86,9	16,6
22. К.-Городецкий	92,6	84,1	60,4	10,0
23. Никольский	91,7	78,4	52,1	3,0
24. Харовский	89,8	90,9	55,2	6,4
25. Кадуйский	87,1	61,3	49,3	19,5
26. Вожегодский	86,9	80,8	48,4	7,9
27. Тарногский	85,4	84,4	44,2	10,9
28. Рослятинский	84,2	80,3	39,2	3,5
29. Нюксенский	82,1	48,7	38,5	5,2
30. Бабаевский	79,7	89,7	71,7	15,3
31. Кирилловский	78,5	94,6	54,7	21,5
32. В.-Устюгский	78,4	50,2	46,2	18,8
33. Бабушкинский	72,1	67,7	50,5	2,2
34. Андомский	70,9	7,4	45,9	16,0
35. Шольский	70,1	70,2	64,3	—
36. Чагодощенский	69,8	75,8	67,8	12,8
37. У.-Алексеевский	65,3	60,0	31,6	25,4
38. У.-Кубинский	49,9	60,6	34,1	4,9

Надоено молока с 15 по 20 октября

(в килограммах от коровы)

Наименование районов	Средний надой по району	Лучший колхоз	Средний надой по колхозу
1. Вологодский	27,9	им. 17-го партс'езда	47,0
2. Грязовецкий	25,2	им. Ворошилова	41,7
3. Харовский	23,7	«Трудовик»	31,9
4. Лежский	22,4	им. Ворошилова	40,0
5. Чебсарский	21,7	им. Кирова	28,0
6. Сокольский	20,6	«Искра»	30,1
7. К.-Озерский	20,0	«Передовой»	33,6
8. Пришекснинский	19,8	«12-е декабря»	30,2
9. В.-Устюгский	18,7	«Строитель коммунизма»	36,0
10. У.-Кубинский	18,7	«Ясный берег»	23,8
11. Междуреченский	18,4	«Сталинец»	31,3
12. Череповецкий	17,7	им. Сталина	24,2
13. Тотемский	17,1	«Первое Мая»	25,7
14. Мяксинский	17,1	«Ленинский путь»	20,0
15. Бабушкинский	16,3	им. Сталина	24,5
16. Вожегодский	16,2	им. Чкалова	35,1
17. Андомский	16,1	«Красное знамя»	24.1
18. Вытегорский	15,7	им. Сталина	23.1
19. Нюксенский	15,3	«Новая деревня»	22,1
20. Кирилловский	15,3	«Красный Кириллов»	25,0
21. Кадуйский	15,1	им. Мичурина	24,8
22. Верховажский	15,1	«Родина»	22,4
23. Устюженский	14,4	им. 13-й годовщ. Октября	24,7
24. Тарногский	14,4	«Красное знамя»	24,0
25. Белозерский	14,4	«Стахановец»	23,0
26. У.-Алексеевский	14,2	«Путь Октября»	16,5
27. Биряковский	14,2	им. Калинина	18,0
28. Бабаевский	14,1	«Большевик»	22,4
29. Б.-Судский	14.1	«Организатор»	22,0
30. К.-Городецкий	13,6	«Сталинец»	23,2
31. Сямженский	13,6	им. Куйбышева	21,2
32. Уломский	13,2	«Большевик»	18,7
33. Чагодощенский	12,9	«Знамя труда»	19,0
34. Шольский	12,5	«Верный путь»	19,0
35. Ковжинский	12,4	«Знание»	19,0
36. Вашкинский	11,3	«Новая жизнь»	18,0
37. Рослятинский	11,0	«Красный маяк»	19,0
38. Никольский	10,3	«Восход»	15,4

Охота на медведей

Лунная ночь. На окраине овсяного поля, в ветвях старой ели сидит охотник. Две ночи провел он в карауле, но... медведь не пришел. Видно, сыт был.

И вот третья ночь... Чуткое ухо охотника уловило в чаще леса треск сухого валежника. Стаи птиц поднялись с деревьев. Идет!

Осторожный зверь поводил мордой, обнюхал землю: не грозит ли ему опасность. Кругом тишина. Охотник выжидает. Медведь начинает сосать овес. Забыв об опасности, он подоше[л] близко к лабазу охотника. Раздал[ся] выстрел. Зверь упал. Так, В. Вересо[в] из колхоза «Заря» убил большог[о] медведя.

На колхозном поле убил медвед[я] и охотник Н. Черемхин.

— Нынче, — говорит председател[ь] Устюженского добровольного обще[ства] охотников т. Иванов,—охотник[и] района убили восемь старых медве[] дей и пять медвежат.

Н. НЕВЕРОВ.

ПОГОДА

По сведениям Вологодской авиаметстанции с 22 по 24 октября в нашей области ожидается облачная с прояснениями погода, временами дождь. Ветер юго-западный, умеренный. Температура ночью 0, + 5, днем 3—8 градусов тепла.

Редактор К. А. ЧЕРНАКОВ.

В театре и КИНО

ВОЛОГОДСКИЙ ОБЛАСТНОЙ ДРАМАТИЧЕСКИЙ ТЕАТР
ОТКРЫТИЕ СЕЗОНА
23 октября
«КРЕМЛЕВСКИЕ КУРАНТЫ»
Начало спектаклей: дневных в 12 часов, вечерних в 20 часов.

КИНОТЕАТР им. ГОРЬКОГО
Большой зал
сегодня и ежедневно
«ДЕЛО ПИЛОТА МАРЕША»

КИНОТЕАТР «ИСКРА»
с 21 октября
новый художественный фильм
«ДИТТЕ—ДИТЯ ЧЕЛОВЕЧЕСКОЕ»
Начало сеансов в 9-30, 11-15, 13-10, 15, 16-45, 18-35, 20-20 и 22-10.

КИНОТЕАТР «РОДИНА»
(ул. Чернышевского, 19)
С 21 октября
«КАРНАВАЛЬНАЯ НОЧЬ»
Начало сеансов в 9, 11, 13, 15, 16-50, 18-45, 20-30, 22-20.

ТРЕБУЮТСЯ:

грузчики, зав. складами, транспортерщики, моторист на электростанцию и сторожа на постоянную работу вологодской базе «Заготзерно». Обращаться по адресу: г. Вологда, Б.-Вологодское шоссе, 36, с 8 часов до 17 часов. Телефон 4-46;

кочегары Вологодской авторембазе Северной жел. дороги. Обращаться по адресу: г. Вологда, Пошехонское шоссе, 2.

Школа мастеров (десятников) продолжает прием учащихся. Справки в райотделах по строительству в колхозах. Адрес: г. Великий Устюг, ул. Пушкина, 26.

Вологодский горпромкомбинат принимает в ремонт гармонии и баяны от всех граждан и организаций. Адрес: г. Вологда ул. Гоголя, 1.

СТОЛОВЫЕ И РЕСТОРАН «СЕВЕР»
Вологодского городского треста столовых ПРИНИМАЮТ ЗАКАЗЫ на изготовление и отпуск на дом всевозможных кулинарных изделий, различных пирогов и кулебяк, пирожных и других кондитерских изделий, а также на обслуживание семейных вечеров и свадеб, в предпраздничные и праздничные дни 40-й годовщины Октября. За особую плату производится обслуживание выездными буфетами торжественных собраний и производственных вечеров.
Дирекция городского треста столовых.

Граждане!

ПОДАВАЙТЕ ЗАБЛАГОВРЕМЕННО
ПОЗДРАВИТЕЛЬНЫЕ ТЕЛЕГРАММЫ
К 40-й ГОДОВЩИНЕ ВЕЛИКОЙ ОКТЯБРЬСКОЙ СОЦИАЛИСТИЧЕСКОЙ РЕВОЛЮЦИИ

с указанием срока вручения их адресатам. Телеграммы, поданные в период с 16 октября по 1 ноября, будут приниматься по льготному тарифу—15 копеек за слово.

Такие телеграммы будут доставляться адресатам в день, указанный отправителем.

При подаче телеграммы в последние предпраздничные дни, своевременное вручение, ввиду перегрузки телеграфов, будет крайне затруднено.

Граждане! Экономьте время! Подавайте поздравительные телеграммы заблаговременно по сниженному тарифу. Они будут доставлены в установленный вами день.

Постников Александр Михайлович, проживающий в г. Вологде, Некрасовский пер., 2, кв. 5, возбуждает дело о расторжении брака с Постниковой Лидией Ивановной, проживающей в г. Архангельске, Петроградский пр., 4, флигель 1, кв. 32. Дело подлежит рассмотрению в нарсуде гор. Архангельска.

Редькин Сергей Александрович, проживающий в г. Вологде, ул. Чернышевского, 48, кв. 1, возбуждает дело о расторжении брака с Редькиной Н[] ной Ивановной, проживающей в го[роде] Вологде, ул. Чернышевского 24, кв. [] Дело подлежит рассмотрению в нарсу[де] 4-го участка гор. Вологды.

АДРЕС РЕДАКЦИИ: г. Вологда, ул. Урицкого, д. 2. ТЕЛЕФОНЫ: редактор — 1-92, зам. редактора — 14-67, отв. секретарь — 14-65. ОТДЕЛЫ: партийной жизни — 23, пропаганды марксизма-ленинизма — 3-28 два звонка, промышленности и транспорта — 3-45, советского строительства — 5-81, два звонка, сельскохозяйственный — 3-28, культуры — 14-66, писем и рабсельнкоров — 1-32, местной информации — 14-68, бухгалтерия и прием об'явлений — 15-56, типография — 5-31.

ГЕ03886 Вологодская областная типография, ул. Карла Маркса, 70. Зак. № 7181.