ГОД ИЗДАНИЯ 41-й

ПРОЛЕТАРИИ ВСЕХ СТРАН, СОЕДИНЯЙТЕСЬ!

КРАСНЫЙ СЕВЕР

ОРГАН ВОЛОГОДСКОГО ОБЛАСТНОГО И ГОРОДСКОГО КОМИТЕТОВ КОММУНИСТИЧЕСКОЙ ПАРТИИ СОВЕТСКОГО СОЮЗА, ОБЛАСТНОГО И ГОРОДСКОГО СОВЕТОВ ДЕПУТАТОВ ТРУДЯЩИХСЯ

№ 202 (12033) | Суббота, 12 октября 1957 года | ЦЕНА 20 КОП.

УЧАСТНИКИ ОБЛАСТНОЙ ВЫСТАВКИ

☆

КОЛХОЗ ИМЕНИ ВОРОШИЛОВА, ГРЯЗОВЕЦКОГО РАЙОНА, ОДНИМ ИЗ ПЕРВЫХ УТВЕРЖДЕН УЧАСТНИКОМ ОБЛАСТНОЙ СЕЛЬСКОХОЗЯЙСТВЕННОЙ ВЫСТАВКИ. УТВЕРЖДЕНЫ УЧАСТНИКАМИ ВЫСТАВКИ ПРЕДСЕДАТЕЛЬ КОЛХОЗА В. Ф. САРАНСКИЙ И ДВАДЦАТЬ ДОЯРОК АРТЕЛИ.

СЕГОДНЯ СООБЩАЕТСЯ В ГАЗЕТЕ О НОВЫХ УСПЕХАХ КОЛХОЗА. ОН ДОСРОЧНО ВЫПОЛНИЛ ГОДОВОЕ ОБЯЗАТЕЛЬСТВО ПО НАДОЮ МОЛОКА.

☆

3017 килограммов молока от коровы

Работники животноводства колхоза имени Ворошилова, Грязовецкого района, брали обязательство получить за год от каждой из 215 коров по три тысячи килограммов молока. Позже, в честь 40-й годовщины Великого Октября, пересмотрели свое обязательство и решили выполнить его досрочно — к 7 ноября.

Седьмого октября подведены предварительные итоги соревнования. Труженики артели досрочно выполнили обязательства. За девять месяцев этого года надоено от каждой коровы по 3017 килограммов молока.

За три квартала этого года артель получила на 550 центнеров молока больше, чем за весь прошлый год. Обязательство перед государством перевыполнено более чем в два с половиной раза.

В социалистическом соревновании особенно отличились доярки бригады Надежды Петровны Пикиной. За девять месяцев они надоили от каждой из 45 коров по 3273 килограмма молока. Это на 825 килограммов больше по сравнению с девятимесячным периодом прошлого года. Успеха они достигли благодаря напряженной работе, умелому использованию зеленой подкормки. На подкормку брали массу клевера, горохо-овсяной смеси, отаву. В сентябре, используя на подкормку отаву, получили от каждой коровы 329 килограммов молока.

Знатные доярки Валентина Федоровна Голикова и коммунистка Александра Григорьевна Пылаева в этом году показывают высокий образец труда. Они получили по 3462 и 3487 килограммов молока от коровы.

В бригаде коммунистки Александры Кирилловны Жуковой получено от каждой коровы по 3070 килограммов молока. Отдельные доярки бригады имеют более высокие показатели. Комсомолка Маргарита Николаевна Глоткина надоила в среднем от каждой коровы 3449 килограммов молока, Фаина Николаевна Смолина — 3092 килограмма.

В соревновании отличились колхозные пастухи Разум Николаевич Козин и Василий Яковлевич Смолин. Старательно и умело пасли они нынче общественный скот. За пастбищный период — с 1 мая по 1 октября — от каждой коровы надоено по 2266 килограммов молока. Это самый высокий надой в пастбищный период по колхозу. За девять месяцев в пятой бригаде, где они пасли скот, получено по 3030 килограммов молока от коровы. Прирост по сравнению с этим же периодом прошлого года составил 883 килограмма молока.

На совещании работники животноводства сельхозартели единогласно решили еще шире развернуть соревнование в честь сорокалетия Советской власти и в октябре получить не менее 330—335 килограммов молока от каждой коровы, а до конца года—850 килограммов.

Принято решение продолжать постепенный перевод молочного скота на стойловое содержание, усилить кормовые рационы. Правление колхоза отдало распоряжение с 8 октября открыть силосные ямы во всех бригадах и давать ежесуточно в первое время каждой корове десять килограммов сочного корма. Во всех бригадах молочный скот ежедневно получает по два килограмма клеверного сена и по 200 граммов концентратов на надоенный литр молока.

В первой, четвертой и пятой бригадах доярки продолжают косить отаву клевера и скармливать ее коровам. Ежедневно в хорошую погоду животные пасутся на лучших пастбищах—клеверищах.

За честь колхоза, за выполнение повышенных обязательств, в подарок большому всенародному празднику в колхозе борются все—доярки и пастухи, бригадиры и члены правления. Они преисполнены одним стремлением — быстрее выполнить поставленную Коммунистической партией и Советским правительством задачу: в ближайшие годы догнать США по производству мяса, молока и масла на душу населения. В этом году колхоз получит на каждые сто гектаров земельных угодий 250 центнеров молока, вместо 166 центнеров в прошлом году.

Ст. ИВАНОВСКИЙ.
(Наш спец. корр.).

На снимке: передовики социалистического соревнования, животноводы колхоза имени Ворошилова, Грязовецкого района, (слева направо) доярка Р. Н. Румянцева, зоотехник колхоза А. Н. Кругликова, доярки Т. И. Большакова, В. Ф. Голикова, А. Г. Пылаева, И. Ф. Петухова, А. П. Кругликова и А. П. Молчанова.

Фото **П. Сотникова.**

ЦЕННОЙ ИНИЦИАТИВЕ— ШИРОКУЮ ПОДДЕРЖКУ

Приближается день всенародного праздника—40-й годовщины Великого Октября. Огромным политическим и трудовым под'емом охвачены советские люди. Со всех концов страны приходят радостные вести о трудовых победах, о творческой инициативе трудящихся города и деревни.

В нашей газете на днях были опубликованы социалистические обязательства работников сельского хозяйства Устюженского района по организации круглогодового откорма свиней. В Устюженском районе обязались организовать непрерывный откорм свиней во всех колхозах, предстоящей зимой вырастить и откормить 2500 голов, весной поставить на откорм еще 2500 поросят, произвести в 1958 году 4500 центнеров свиного мяса.

Бюро обкома партии и исполком областного Совета депутатов трудящихся одобрили инициативу работников сельского хозяйства Устюженского района, предложили райкомам партии, райисполкомам и первичным партийным организациям обсудить во всех колхозах эти обязательства и добиться, чтобы каждый колхоз, все работники свиноводческих ферм включились в социалистическое соревнование за выращивание и откорм свиней в зимний период.

До сих пор подавляющее большинство колхозов области откармливало свиней лишь в летнее время, используя зеленые дешевые корма. Но, как справедливо говорится в обязательстве работников сельского хозяйства Устюженского района, в наших условиях, когда зимнее стойловое содержание скота длится около семи месяцев, нельзя ограничиваться откормом животных только в летний период. Если колхозники действительно хотят быстро и резко увеличить производство мяса, они должны перейти на круглогодовой откорм свиней.

Непрерывный откорм имеет свои преимущества. Он даст возможность сдавать мясо государству равномерно на протяжении всего года, позволит получать доходы от свиноводства круглый год. А ведь колхозам, как правило, больше нужны деньги весной и летом, чем осенью. Наконец, если ввести в рационы животных сенную и клеверную муку, силос льняную мякину, зерновые отходы и другие дешевые корма, то зимний откорм будет не намного дороже.

Призыв устюжан находит горячую поддержку в народе. Колхозники сельхозартели «Согласие», Пришекснинского района, прочитав письмо устюжан, подсчитали свои возможности и решили откормить этой зимой 30 поросят, вырастить несколько разовых маток. Правление артели выделяет для свиноводческой фермы 50 тонн силоса, сто центнеров зерна и пять тонн витаминного клевера, который будет размалываться универсальной дробилкой.

Во всех районах, во всех колхозах следует отобрать свинок, родившихся весной и летом, и оставить их для получения разовых опоросов в следующем году. Необходимо подсчитать, какие и в каком количестве корма артель имеет возможность выделить для свиноводческих ферм, оставить из осенних опоросов для откорма в зимний период как можно больше поросят. Сделать это надо не приблизительно, не на глазок, а точно, тщательно, по-хозяйски. План зимнего откорма свиней должен предусматривать использование всех возможностей колхоза.

Для того, чтобы уменьшить затраты на единицу продукции, помимо дешевых кормов, нужно шире применять самокормушки. Кормление животных сухими кормами в три-четыре раза повышает производительность труда, резко увеличивает привесы свиней и снижает затраты на центнер мяса.

Так, в колхозе «Большевик», Устюженского района, при обычном кормлении в последний период откорма давали свиньям в сутки пять-шесть килограммов концентратов, держали животных на таком рационе полтора-два месяца, сейчас дают только четыре-четыре с половиной килограмма концентратов в течение трех-четырех недель. Применение самокормушек позволило свинарке обслуживать 70 голов. Бесстаночное содержание дало возможность разместить в том же помещении в несколько раз больше свиней. В 1955 году, когда не было самокормушек, на производство одного центнера свинины было затрачено 153 трудодня, а в 1956 году—только 16. На один трудодень, затраченный в свиноводстве колхоз получил дохода в 1955 году 17 рублей, в 1956 году—60 рублей.

В передовых колхозах и совхозах страны разница в затратах труда и средств на центнер свинины при обычном кормлении и из самокормушек еще больше. Поэтому всем колхозам при откорме свиней, особенно в последний период, выгодно применять самокормушки.

Задача парторганизаций—организовать живое соревнование работников свиноводческих ферм, обеспечить широкую его гласность, изучение, распространение и внедрение в производство передового опыта. Зимний откорм свиней—дело новое. Правильно поступают партийные организации Устюженского района, решив за свиноводческими фермами закрепить коммунистов и комсомольцев, которые бы вели среди свинарок агитационно-массовую работу, помогали им устранять недостатки в содержании животных.

Правлениям и партийным организациям колхозов необходимо подумать о материальной заинтересованности работников свиноводческих ферм в откорме животных, в получении высоких среднесуточных привесов. Оплата труда свинарок должна находиться в зависимости от производства мяса. Раньше во многих колхозах работники свиноводческих ферм получали дополнительную оплату лишь в том случае, если перевыполняли план получения поросят. Свинарки старались больше получать поросят и как можно быстрее продать их. Оплату труда работников свиноводческих ферм следует поставить в зависимость от главного—количества полученного мяса.

Откорм свиней в предстоящий зимний период можно и нужно организовать в каждом колхозе нашей области. Возможности для этого есть. Стоит лишь по-хозяйски использовать имеющиеся резервы.

Товарищи работники свиноводческих ферм, все колхозники! Организуйте круглогодовой, непрерывный откорм животных. Это позволит нашим колхозам уже в следующем году больше получить свинины, внести свой вклад в решение задачи исторической важности: в ближайшие годы догнать США по производству мяса, молока и масла на душу населения.

О движении искусственного спутника Земли

С неослабевающим вниманием и интересом народы всего мира следят за полетом первого искусственного спутника Земли. За время, истекшее с момента вывода искусственного спутника на орбиту, накоплен большой материал радиотехнических и оптических измерений. Текущая обработка данных этих измерений показывает хорошее совпадение действительных и расчетных параметров орбиты искусственного спутника Земли. Так, предполагалось, что спутник будет двигаться на высотах до 900 километров над поверхностью Земли, совершая один оборот за 1 час 35 минут, и будет иметь угол наклона плоскости орбиты к плоскости экватора, равный 65°. Прямые измерения этих параметров дали практически совпадающие результаты. Это указывает на высокую точность теоретических исследований и конструкторских работ, проведенных нашими учеными и инженерами в период создания и подготовки к запуску искусственного спутника Земли.

Для наблюдения за движением спутника 12 октября сообщается перечень основных пунктов земного шара, над которыми он будет проходить (время московское).

12 октября.

Фритаун 00 часов 02 минуты, Марсель 00 часов 12 минут, Мюнхен 00 часов 13 минут, Рига 00 часов 15 минут, Ленинград 00 часов 16 минут, Харбин 00 часов 30 минут, Осака 00 часов 33 минуты, Веллингтон 00 часов 58 минут, Буэнос-Айрес 01 час 25 минут, Ливерпуль 01 час 50 минут, Осло 01 час 53 минуты, Архангельск 01 час 56 минут, Кызыл 02 часа 04 минуты, Хапькоу 02 часа 10 минут, Мельбурн 02 часа 32 минуты, Ла-пас (Южная Америка) 03 часа 07 минут, Бриджтаун 03 часа 16 минут, Беломорск 03 часа 34 минуты, Нижний Тагил 03 часа 38 минут, Караганда 03 часа 41 минута, Лхаса 03 часа 47 минут, Рангун 03 часа 51 минута, Бандунг 03 часа 58 минут, Олбани (Австралия) 04 часа 07 минут, Сан-Хосе 04 часа 50 минут, остров Ньюфаундленд 05 часов 02 минуты, Рейкьявик 05 часов 07 минут, Ленинград 05 часов 13 минут, Москва 05 часов 14 минут, Гурьев 05 часов 17 минут, Ашхабад 05 часов 19 минут, Карачи 05 часов 24 минуты, Бомбей 05 часов 26 минут, Гвадалахара 05 часов 28 минут, Оклахома 06 часов 33 минуты, Чикаго 06 часов 35 минут, Рейкьявик 06 часов 46 минут, Берген 06 часов 48 минут, Гетеборг 06 часов 49 минут, Варшава 06 часов 52 минуты, Одесса 06 часов 54 минуты, Лос-Анжелос 08 часов 08 минут, порт Нельсон 08 часов 15 минут, Лондон 08 часов 28 минут, Париж 08 часов 29 минут, Палермо 08 часов 32 минуты, Зомба 08 часов 48 минут.

(ТАСС).

Искусственный спутник и метеоры

С неослабевающим вниманием человечество следит за движением советского искусственного спутника Земли. Целую неделю он движется вокруг Земли, благополучно избегая одной из наибольших опасностей космического пространства—столкновения с крупными метеорами. Корреспондент ТАСС обратился в советский комитет по проведению Международного геофизического года с просьбой раз'яснить вопросы, связанные с воздействием метеоров на межпланетные ракеты и спутники.

Руководитель рабочей группы по метеорам комитета профессор В. В. Федынский сообщил:

— В межпланетном пространстве, кроме Земли и планет, вокруг Солнца движется огромное количество мельчайших железных и каменных метеорных частиц. Когда Земля встречается со скоплениями метеоров, с так называемыми метеорными потоками, можно заметить в час несколько десятков метеоров. При помощи радиолокатора регистрируется до двух тысяч метеоров в час. Мельчайших же частиц, так называемых микрометеоритов, имеющих размеры пылинки, еще больше. Непрерывным дождем они бомбардируют верхние слои атмосферы. Через их толщу придется пробираться межпланетным кораблям.

Искусственный спутник, идущий, подобно разведчику, впереди этих будущих кораблей, испытывает сейчас бомбардировку микрометеоритов. При столкновении они, несомненно, оставляют на корпусе спутника и ракеты-носителя небольшие выбоины. В будущем такие удары предполагается регистрировать специальным микрофоном. Но уже сейчас интересен результат метеоритного зондажа при помощи искусственного спутника.

За много десятков часов, прошедших с момента запуска, еще ни одно метеорное тело не нанесло заметных повреждений нашей «маленькой Луне». Это значит, что крупное метеорное тело еще не встречалось на пути искусственного спутника. На основании этого можно рассчитать вероятное расстояние между разрушительными крупными метеорными телами в пространстве и более точно, чем до сих пор, предвидеть обстоятельства полета искусственных спутников и ракет в космическом пространстве.

Особенно интересны с этой точки зрения дни 20—23 октября, когда Земля проходит через метеорный поток орионид, образовавшийся в результате частичного распада знаменитой кометы Галлея.

По мере торможения в разреженных слоях верхней атмосферы спутник будет приближаться по спиралевидной орбите к поверхности Земли. При этом его свечение во многом будет подобно свечению метеоров, изучая которые ученые получают сведения о плотности верхних слоев атмосферы.

Это свечение спутника будет означать последний этап его существования, но и здесь наблюдения принесут большую пользу науке. Ученые получат в свое распоряжение искусственный, длительно существующий метеор и смогут его детально изучать.

(ТАСС).

Гордимся достижениями советской науки и техники

11 октября в 5 ч 21 м. вся наша семья видела полет спутника Земли. С вечера мы договорились встать рано и наблюдать за полетом спутника.

Стояла безоблачная погода. Предутреннее небо было чистым. Хорошо были видны звезды.

В точно указанное время спутник появился с северо-запада и двигался на юго-восток. С балкона третьего этажа мы и 9-летний сын Вова очень хорошо видели полет спутника невооруженным глазом. Одновременно с нами с тротуара наблюдал за спутником сосед по квартире А. И. Малахов. Он радостно крикнул:

— Смотрите, летит!

Мы все ответили ему с балкона:

— Видим! Видим!

Это был полет яркой немерцающей звезды, которая двигалась равномерно, но быстро. В течение двух минут с волнением следили за ее полетом.

Восхищаемся и гордимся достижениями нашей советской науки и техники!

А. ГОРЕГЛЯД,
З. ГОРЕГЛЯД,
преподаватели Вологодского пединститута.

ТРУДОВЫЕ ПОДАРКИ ОКТЯБРЮ

(От корреспондентов ТАСС).

Замечательных трудовых успехов добиваются коллективы предприятий в предпраздничном социалистическом соревновании.

В обстановке невиданного трудового под'ема проходит подготовка к 40-летию Великого Октября на предприятиях Сталинабада. Трудящиеся столицы Таджикистана в честь предстоящего праздника брали обязательство—обеспечить досрочное выполнение производственных планов каждым заводом, фабрикой и дать к 7 ноября сверхплановой продукции на 40 миллионов рублей. Это обязательство успешно выполнено. Девятимесячный план промышленностью города выполнен на 107 процентов, выработано за это время дополнительной продукции почти на 59 миллионов рублей.

Досрочно выполнили десятимесячную программу крупнейшие в Чечено-Ингушском экономическом районе нефтепромыслы управления «Малгобекнефть». Крупного успеха добились также нефтяники Грозного. Соревнуясь в честь 40-летия Советской власти, они добыли с начала года сверх плана более 70 тысяч тонн жидкого топлива вместо 32 тысяч тонн по обязательству.

Из месяца в месяц увеличивает выпуск стали коллектив старейшего на Урале Лысьвенского металлургического завода. Выдающегося производственного успеха достигли сталевары печи № 2. Свое социалистическое обязательство — выплавить в октябре сверх задания 84 тонны металла они перевыполнили в четыре раза. 80 процентов плавок выпущено с опережением графика на 40—60 минут.

Коллектив Гомельского речного порта на месяц раньше, чем было предусмотрено социалистическим обязательством, выполнил навигационный план. Об'ем переработки грузов против прошлогоднего увеличился более чем в полтора раза. Значительно возросли перевозки пассажиров. В нынешнюю навигацию почти 75 процентов всех грузов перерабатывалось, минуя складские операции.

Большого успеха в предпраздничном соревновании достиг коллектив Фрунзенской ткацкой фабрики. Он первым в столице Киргизии почти на три месяца раньше завершил годовую производственную программу. Фабрика даст в этом году дополнительной продукции более чем на миллион рублей.

Работники Архангельского бумажного комбината имени Ворошилова одними из первых откликнулись на призыв коллектива Соликамского комбината о развертывании массового соревнования в честь сорокалетия Великого Октября.

Архангельские бумажники многие месяцы держат первенство во Всесоюзном соревновании. Они досрочно выполнили девятимесячное производственное задание, а к концу квартала — свои обязательства по выпуску сверхплановой продукции в честь 40-й годовщины Великого Октября. Сверх плана выработано 3700 тонн бумаги и товарной целлюлозы, около 21 тысячи декалитров спирта, 400 тонн литейных крепителей и 100 тонн древесно-волокнистых плит для строительства жилых домов.

Инициатива доярки Смирновой

Пять лет работает дояркой на молочно-товарной ферме колхоза «Большевик», Череповецкого района, А. А. Смирнова. Накопив большой опыт по уходу за животными, в текущем году она надоила в среднем от каждой коровы 1830 литров молока.

Включившись в соревнование в честь 40-й годовщины Великого Октября, доярка дала слово увеличить надои до 2300 литров.

В настоящее время коровам скармливается картофель, надои молока значительно возросли. Так, коровы «Пурза» и «Зорька» дают каждая по 13—14 литров молока в сутки.

Ф. ГОЛУБЕВ.

Годовое обязательство—к 7 ноября

Животноводы колхоза имени Сталина, Чебсарского района, борются за выполнение своих обязательств к 40-й годовщине Октября. Лучших результатов в соревновании добились работники фермы Горка.

Доярка Е. В. Груздева ежедневно надаивает 10—15 литров молока от коровы. К 40-й годовщине Великого Октября она обязалась получить от каждой коровы 2200 литров молока.

В. СПИРИНА.

Выполнили план заготовок картофеля

Колхозы Харовского района «Новая жизнь», «Путь к коммунизму» и «Крестьянин», Фроловского сельсовета, имени Кирова — Харовского, имени Кирова—Слободского и «Россия»—Разинского сельсовета выполнили план поставок картофеля.

Из колхоза «Россия» поступило 29 тонн клубней в порядке обязательных поставок. Кроме того закуплено у колхозников 70 тонн картофеля.

А. ЛУКОВНИКОВ.

Харовск.

Засыпано семян по районам области на 10 октября 1957 года

(в процентах к плану)

	Яровых, зерновых и бобовых	Льна-долгунца	Картофеля	Многолетних трав
1. Чебсарский	113,8	90,0	26,0	44,0
2. Междуреченский	108,6	67,1	65,8	22,2
3. Пришекснинский	102,5	103,0	52,9	59,2
4. Лежский	101,7	76,2	28,9	29,0
5. Грязовецкий	100,3	61,0	22,0	29,2
6. Биряковский	100,0	81,1	47,0	21,5
7. Череповецкий	95,5	102,5	41,4	54,0
8. Устюженский	93,8	97,5	80,4	28,0
9. Сокольский	93,3	61,3	32,2	26,0
10. Тарногский	88,8	81,0	31,1	8,8
11. Тотемский	86,7	81,0	24,5	3,5
12. Мяксинский	86,5	107,0	25,5	48,0
13. Сямженский	85,4	92,2	30,7	6,0
14. Уломский	83,8	84,5	55,2	46,0
15. Вологодский	77,0	94,3	40,1	62,7
16. Белозерский	76,3	90,3	47,4	18,6
17. Кадуйский	72,8	58,7	35,7	17,0
18. Нюксенский	72,0	47,2	30,5	4,2
19. К.-Озерский	71,7	102,0	13,5	27,0
20. Б.-Судский	71,6	89,0	64,7	13,4
21. Бабаевский	70,8	85,2	61,3	15,3
22. Харовский	67,2	85,6	43,7	5,2
23. Рослятинский	67,1	77,8	14,4	3,1
24. Верховажский	64,5	59,5	39,7	9,0
25. В.-Устюгский	62,1	45,4	35,6	17,5
26. К.-Городецкий	60,6	79,2	41,8	7,6
27. Кирилловский	60,6	91,5	37,1	20,0
28. Бабушкинский	60,5	66,7	36,3	2,2
29. Никольский	60,0	75,4	27,2	0,5
30. Вашкинский	58,7	70,0	38,6	2,2
31. Чагодощенский	57,7	70,0	49,8	4,5
32. У.-Алексеевский	53,1	56,7	24,0	24,0
33. Ковжинский	48,4	—	35,2	11,7
34. Шольский	47,7	65,5	41,6	—
35. Вытегорский	44,4	—	61,7	14,3
36. Вожегодский	41,6	72,7	24,6	8,0
37. У.-Кубинский	38,5	56,2	20,9	3,4
38. Андомский	34,9	3,7	32,5	16,0

Передовые люди лесной промышленности области, награжденные орденами и медалями Союза ССР (слева направо): начальник лесопункта Борисово-Судского леспромхоза М. Л. Панин, моторист-электропильщик Монзенского леспромхоза Н. А. Озеров, моторист-электропильщик Бабаевского леспромхоза С. И. Данилов, раскряжевщик древесины Монзенского леспромхоза В. Е. Духанин, мастер Сухонского лесозавода № 40 В. Д. Изюмов.

За полное использование резервов в соревновании

IV пленум Вологодского горкома КПСС

Трудящиеся города широко развернули социалистическое соревнование за достойную встречу сороковой годовщины Великого Октября. Коллективы промышленных предприятий, строек, транспортных организаций и промысловых артелей взяли повышенные обязательства и успешно борются за их выполнение. Девятимесячный план по выпуску валовой продукции выполнен на 109,4 процента. Перевыполнено и принятое обязательство. Предполагалось до конца года выработать продукции на 35 миллионов рублей, выработано на 42 миллиона.

Успешно справляются с выполнением принятых обязательств коллективы паровозо-вагоноремонтного завода, вагонного участка, паровозного депо, завода «Строймаш», отделения железной дороги, льнокомбината, завода «Северный коммунар», Турундаевского торфопредприятия.

В развернувшемся соревновании растет творческая инициатива трудящихся, увеличивается число передовиков и новаторов производства, внедряются новая техника и технология производства, устраняются недостатки на отдельных участках работы. Только на паровозо-вагоноремонтном заводе внедрено в производство около 400 различных предложений, установлено и освоено много нового оборудования. Проведена большая работа по механизации трудоемких процессов на кирпичном заводе № 1. Не плохо выполняются обязательства по строительству жилых домов методом народной стройки.

Однако пленум сосредоточил свое внимание на нерешенных задачах и недостатках в организации соревнования в честь сороковой годовщины Великого Октября. Секретарь горкома партии тов Вопилов указывал в своем докладе, что некоторые хозяйственные руководители, партийные и профсоюзные организации не обеспечили выполнение взятых обязательств. Коллективы ряда предприятий не справляются с производством важнейших видов изделий. Безынициативно работают руководители, партийные и профсоюзные организации пуговично-гребеночной артели и овчинно-меховой фабрики. Не вовлечен в соревнование коллектив пассажирского автохозяйства, который плохо обслуживает население.

Неудовлетворительно выполняют принятые на себя обязательства строительные организации. Трудящиеся города недополучили восемь домов с жилой площадью более шести тысяч квадратных метров.

Секретарь партийного бюро льнокомбината тов. Резвова критиковала строительные организации за срыв плана жилищного и производственного строительства. Она отметила, что на строительных об'ектах нет порядка, много бесхозяйственности и непроизводительного расходования средств. Вместе с этим, тов. Резвова обратила внимание на неудовлетворительную работу торговых организаций и предприятий общественного питания.

О недостатках в работе строительных организаций говорили секретарь партбюро завода «Строймаш» тов. Пономаревский и секретарь парткома железнодорожного узла тов. Григорьев. Они указывали, что на пленумах горкома и совещаниях дело ограничивается только критикой и никто по-настоящему не наведет порядка. Решения, принимаемые по вводу в действие строительных об'ектов, не выполняются. Было принято решение горкома партии, в котором указаны сроки окончания строительства столовой на заводе «Строймаш», однако этот важный об'ект до сих пор не сдан в эксплуатацию.

— Неправильно ведут себя руководители и партийная организация жилищно-ремонтной дистанции,—сказал тов. Григорьев.—Они совершенно не считаются с запросами и нуждами населения. Делается обычно так: ломают несколько домов, требующих ремонта, и потом в течение года—двух их ремонтируют, заставляя жильцов ютиться в приспособленных помещениях. Нельзя ли организовать дело так, чтобы не браться за ремонт нескольких домов, а выполнять работу с учетом сил и средств. Если начат ремонт дома, то его и надо довести до конца. Неудовлетворительно работает строительный участок № 4, который без всяких причин затянул ввод в действие помещений для детских яслей, школы-интерната и жилого дома.

Участники пленума отмечали, что в руководстве социалистическим соревнованием допускается много формализма, нередко встречаются факты, когда ограничиваются простым принятием обязательств.

Секретари партийных организаций и председатели фабрично-заводских, построечных и местных комитетов профсоюзов слабо требуют от хозяйственных руководителей создания необходимых условий для высокопроизводительного труда рабочих, мало уделяют внимания вопросам техники безопасности.

— Даже на таком передовом предприятии, как льнокомбинат, — говорил секретарь горкома комсомола тов. Козырев,—имеется много недостатков в организации соревнования. До сих пор в цехах не налажено снабжение и обеспечение рабочих инструментами, что нередко вызывает простои. Плохо организован уход за машинами.

Особое внимание уделялось вопросам более полного использования внутренних резервов, оборудования, средств и возможностей. В частности, указывалось, что на мебельной фабрике № 1, хлебокомбинате и хлебозаводе № 1 слабо развернуто движение за экономию средств. Здесь редко обсуждаются меры борьбы с потерями и непроизводительными затратами, за культуру производства и ритмичность в работе.

Большим резервом в повышении производительности труда и достижении новых успехов в соревновании является ликвидация брака и снижение себестоимости выпускаемой продукции. Однако на многих предприятиях этому важному делу не уделяется должного внимания. Большие потери допускает завод «Северный коммунар» в результате невыполнения плана по снижению себестоимости продукции.

Велики потери от брака и непроизводительных расходов на паровозо-вагоноремонтном заводе, льнокомбинате, холодильнике, овчинно-меховой фабрике и на других предприятиях.

Пленум принял решение, в котором говорится: считать важнейшей задачей руководителей предприятий, секретарей партийных организаций, фабрично-заводских, построечных и местных комитетов—обеспечение безусловного выполнения взятых социалистических обязательств с учетом выполнения годового плана к первому декабря и выпуска сверх плана до конца года не менее чем на 75 миллионов рублей продукции.

П. МИХАЙЛОВ.

На Красно-Сухонском маслозаводе Вологодского треста «Маслопром» установлена поточная линия для выработки сливочного масла. Коллектив быстро освоил новую технику. Соревнуясь за достойную встречу 40-летия Великого Октября, он выполнил за девять месяцев годовой производственный план и дал 37 центнеров высокосортного сливочного масла сверх плана. До конца года маслоделы решили выработать сверх плана еще не менее 150 центнеров сливочного масла высших сортов.

На снимке: помощник мастера Н. А. Красильникова (слева) и старший лаборант Г. К. Кошминова на поточной линии.

Фото П. Сотникова.

АКТИВНЫЙ ЧИТАТЕЛЬ

Более тридцати лет Сергей Кириллович Щербаков работал лесником. За свой труд он неоднократно награждался грамотами и получал денежные премии. Сейчас ему исполнилось 72 года, он ушел на пенсию и живет в селе Никольском, Кадуйского района.

С. К. Щербаков всегда был большим любителем книги. Теперь, будучи пенсионером, он читает еще больше. В Никольской сельской библиотеке, насчитывающей более двух тысяч томов, С. К. Щербаков перечитал почти все. Его интересует и русская, и зарубежная литература.

Строится льнозавод

Весной в Кичменгском Городке началось строительство льнозавода. В механическом цехе рабочие устанавливают машины для обработки льна. Намечено пустить в ход новый завод к 40-летию Великого Октября.

А. ТРУФАНОВ.

КНИЖНАЯ ПОЛКА

Областная книжная база рассылает в магазины следующую литературу:

«Больше домов для народа», госполитиздат, 1957 г., цена 70 коп.

«Из опыта работы партийных организаций»—сборник.

Издание рассчитано на партийных и профсоюзных работников. Сборник открывается статьей секретаря парткома Горьковского автозавода тов. Горева, в которой рассказывается об инициативе предприятия в строительстве жилых домов своими силами В статьях секретаря ЦК Компартии Молдавии тов. Гаврилова и секретаря Запорожского обкома Компартии Украины тов Шкабатур описывается использование на строительстве местных ресурсов; показывается, каким образом ведется индивидуальное жилищное строительство. Секретарь Ленинградского горкома КПСС тов. Спиридонов выступает со статьей «Ленинград строится», в которой говорит об успехах ленинградцев в деле восстановления разрушенного жилого фонда и нового строительства.

Льны бабаевские

1. ХОЗЯЙСКИЙ РАСЧЕТ

Председатель колхоза «Коммунист» тридцатитысячник Василий Семенович Романов достал из кармана плаща скрученную горсть волокна и, разглаживая ее, пояснил:

— Тонкостебельный, «светоч». Впервые такой сорт высевали. И надо сказать, в урожае не прогадали...

Василий Семенович — уроженец Москвы, бывший начальник цеха завода. Совсем недавно для него привычными были слова: кобальт, вольфрам, а теперь стали более близкими: молоко, лен.

В Вологодскую область Романов приехал вместе с т. Герштейном, председателем колхоза «Память Ленина», Грязовецкого района, тоже москвичом-тридцатитысячником. Друзья встречались лишь на областных совещаниях в Вологде, но и в другое время между ними не прерывалась связь. Василия Семеновича заинтересовал опыт передовых льноводов. Он сразу оценил то, каким щедрым источником укрепления экономики артельного хозяйства является льноводство, и, используя опыт других, решил по-настоящему взяться за лен.

Но ведь вырастить его полдела. Надо еще хорошо обработать и получить продукцию высокого качества. В этом году правление приобрело через «Сельхозснаб» оборудование универсальной льносушилки, какой обзавелся ранее колхоз «Память Ленина». Решили оборудовать мяльно-трепальный пункт.

Сейчас лен в колхозе почти весь поднят со стлищ. Звеньевые Анна Осипова, Полина Пименова и другие внимательно следили за вылежкой соломки, постоянно брали пробы. Тем временем строители возводят помещение для сушилки. Устроен навес длиной сорок метров, печники кладут печи, а монтажники устанавливают двигатели и вентиляторы. Построено восемь сушильных камер.

Оборудование сушилки обошлось колхозу в 27 тысяч рублей. 17 тысяч рублей пошло на строительные работы. Одного кирпича потребовалось 13 тысяч штук да восемь тонн цемента. Но зато на сушилке можно будет за сутки подготавливать к обработке тресту примерно с шести гектаров. Расходы окупятся с лихвой.

— Сколько намечаете получить всего дохода от сдачи волокна?

Василий Семенович уверенно говорит:

— 600 тысяч рублей, не меньше.

Смелый хозяйский расчет! Далеко не во всех колхозах района так любовно относятся ко льну.

2. СКРОМНИКИ

...Деревня Сорка. Дом с вывеской: «Правление колхоза «Победа». Исполняющего обязанности председателя колхоза Данилова в конторе нет: у него с похмелья болит голова. Группа колхозников сидит в комнате, пережидает дождь, но он как назло льет и льет.

— День какой вчера хороший был, а потеряли его, — говорит одна из женщин.—С утра солнышко грело, только бы тресту поднимать со стлищ.

Оказывается, здесь некому было организовать работу на стлищах. В горячее время завершения уборки исполняющий обязанности председателя и с ним другие два дня подряд пировали. Сегодня колхозницы собрались обмолачивать лен, хотя по сводкам он был уже обмолочен. Но поработать так и не пришлось.

В «Победе» сеют льна столько же, сколько и в «Коммунисте»—по 45 гектаров.

— А сколько дохода в прошлом году получили?—спросили у агронома Даниловой. Она ответить не смогла. Выручил бухгалтер Пименов.

— Весь доход от льнопродукции составил 87 тысяч рублей,—невозмутимо ответил он.—На этот год запланировано 200 тысяч рублей.

— Мы люди скромные, на большее не претендуем, — шутя добавил бухгалтер.

«Скромность» будет понятна, если посмотреть на то, как в «Победе» обходятся со льном. В прошлом году половину урожая оставили в поле, половину обработали кое-как. Нынче повторяется горький урок.

Откуда же тут быть большому доходу?

3. ТРЕПАЛО НЕ ВЫРУЧИТ

От Бабаева до Уломы—рукой подать. В начале сентября у руководителей района появилось хорошее намерение — побывать в Уломском районе, поучиться там опыту организации мяльно-трепальных пунктов. Ездили туда заведующий строительным отделом райисполкома т. Коковин и два колхозника. Они переняли конструкцию простейшего льнотрепального агрегата, который изобрел колхозник Савинков, и решили изготовить его у себя. Но, взявшись за дело, не довели его до конца.

В строительном отделе сказали, что опытный образец агрегата поручено построить ближайшему колхозу и что он скоро будет готов. А колхозные плотники ждут, чтобы к ним пришел техник из отдела райисполкома и взял на себя руководство работой.

Судя по этому, трудно представить, когда в Бабаеве появятся льнотрепальные агрегаты Савинкова во всех колхозах и когда начнут обрабатывать лен. Эту работу по привычке откладывают на зиму, причем больше всего возлагают надежду на ручные трепала. А они не выручат!

Исполкому районного Совета следовало поставить вопрос о массовом производстве агрегатов силами МТС или местного деревообрабатывающего завода. Но председатель исполкома т. Балашов считает, что агрегат тогда обойдется колхозам дорого. Да, уломский колхозник изготовил такой агрегат сам, но вовсе не значит, что его всюду должны мастерить в одиночку, кто как сумеет.

В стороне от подготовки к обработке льна пока стоит и МТС.

В колхозах очень мало вальцовых мялок, а если где они и есть, то не хватает запасных деталей к ним. А между тем производство несложных запасных деталей и даже самих мялок можно организовать на предприятиях области. Управлению машиностроения совнархоза следует прислушаться к голосу льноводов. Ведь наладило же оно выпуск льномолотилок!

Забота об обработке урожая льна—забота всех трудящихся области.

А. ПОДОСЕНОВ.
(Наш спец. корр.).

Повышается активность сельсоветов

За последние годы, особенно после XX с'езда КПСС, деятельность сельских Советов нашего района значительно оживилась. Многие из них стали глубже вникать в дела колхозов и оказывать им действенную помощь в под'еме сельского хозяйства, больше уделять внимания культурно-бытовому обслуживанию населения и повышению его материального благосостояния.

Взять хотя бы Демьяновский сельский Совет, возглавляет который депутат районного Совета П. П. Соколов. Сельсовет работает по плану, составляя его с помощью депутатов и актива на каждый квартал. На обсуждение сессии выносятся самые разнообразные вопросы, решения принимаются конкретные и быстро доводятся до избирателей.

Перед каждой сессией депутаты, ведут в своих округах подготовительную работу. Обсуждался, например, вопрос о животноводстве. Депутаты поинтересовались работой животноводческих ферм и выступали с ценными предложениями. Когда стоял вопрос о подготовке к севу, постоянная сельскохозяйственная комиссия проверила состояние дел в колхозах и бригадах.

На каждой сессии, как правило, первым вопросом заслушивается сообщение председателя или секретаря сельсовета о выполнении решения предыдущей сессии. Это повышает ответственность за принятые решения и дает возможность держать депутатов в курсе всех мероприятий, которые осуществляет исполком между сессиями.

Сельский Совет помогает правлениям артелей проводить решения колхозных собраний в жизнь. Вот один из примеров. В колхозе «Красное знамя» было решено не отмечать религиозные праздники, отнимающие тысячи человеко - дней. Председатель сельсовета и депутаты на бригадных собраниях и сельских сходах раз'ясняли населению вред, который приносят праздники. Массово-раз'яснительная работа дала положительные результаты. Летом в церковные праздники в колхозах Демьяновского сельсовета не было допущено ни одного прогула.

Свой бюджет сельсовет выполнил за восемь месяцев по доходам на 65 процентов и по расходам — на 67 процентов. Средства по займу и самообложению собраны полностью.

Культурно-просветительные учреждения хорошо подготовились к зиме и профинансированы на 75 процентов. Семь тысяч рублей из средств самообложения выделено на строительство клуба в колхозе «Красное знамя». Намечено также строительство родильного дома.

По инициативе и при активном участии сельсовета все взрослое население приняло участие в ремонте дороги Демьяново—Вохтога.

Аналогичные примеры можно привести по Лежскому сельсовету, где председателем П. С. Блинова. В этом сельсовете четыре крупных колхоза, и все они идут по пути под'ема. Сельсовет организовал общественность на строительство новой семилетней школы. Отремонтированы все медпункты, оборудован межколхозный родильный дом и проведено много других мероприятий. В сентябре проверили работу культурно-просветительных учреждений и результаты проверки обсудили на сессии.

В нынешнем году колхозы провели сев в лучшие сроки, за 18 дней, перевыполнив план. Озимые, например, посеяны на 108 процентов. Организованно шла уборка и успешно идет обмолот. Полностью засыпаны семена зерновых и льна, завершается возврат ссуд государству и расчеты по натуроплате за работу МТС.

Отвечая на призыв партии—в ближайшие годы догнать США по производству молока, мяса и масла на душу населения,—все колхозы пересмотрели свои обязательства. Еще шире развернулось соревнование доярок. Сельские Советы вместе с правлениями колхозов организуют экскурсии доярок на лучшие фермы, пропагандируют передовой опыт.

Большой сдвиг достигнут по надою молока. Если в 1955 году было получено в среднем 890 килограммов молока от коровы, то в 1956 году—уже 1301 килограмм. За восемь месяцев текущего года надоено 1401 килограмм, а до конца года получим 1900 килограммов.

Успешная деятельность сельсоветов во многом зависит от уровня руководства райисполкома и его аппарата. Вместе с райкомом партии мы принимаем меры к тому, чтобы повысить роль сельских Советов, оживить их работу.

В период выборов сельсоветы были укреплены опытными, работоспособными и инициативными кадрами. Проявляется забота о воспитании их, политическом росте и повышении деловой квалификации. Председатели и секретари сельсоветов занимаются в сети партийного просвещения. В текущем году проведено три трехдневных семинара. Кроме того, все председатели сельсоветов присутствовали на пятидневном семинаре, созванном облисполкомом.

В связи с новым Положением о сельских Советах райисполком наметил провести ряд мероприятий по его изучению и повышению роли сельсоветов.

Отделы исполкома всю работу на местах проводят через сельские Советы. Так, например, культпросветотдел, совместно с сельсоветами, организовал смотр и отчеты культпросветучреждений перед населением. От трудящихся поступило много ценных предложений. Итоги смотра обсудили исполкомы сельских Советов и районное совещание культпросветработников. Работа культучреждений значительно улучшилась.

Но было бы ошибкой не отметить, что работа некоторых сельсоветов все еще находится на низком уровне. Слабо выполняют функции организаторов масс Баклановский, Нехотовский и Ведерковский сельсоветы.

Чтобы быстрее устранить недостатки и еще больше активизировать роль Советов, как этого требуют партия и правительство, мы обсудили на сессии районного Совета вопрос «Об улучшении деятельности сельских Советов и усилении их связи с массами». К сессии готовились 20 дней. Было организовано девять групп из депутатов и актива. Свыше сорока человек всесторонне проверили работу девяти сельсоветов и в ходе проверки устранили многие недостатки.

Сессия прошла очень активно. После нее состоялось совещание председателей сельсоветов, а затем—сессии сельсоветов, где присутствовали представители райисполкома. Сессии определили конкретные задачи каждого сельсовета на ближайший период.

Трудящиеся нашего района, как и весь советский народ, готовятся достойно встретить великий праздник — сорокалетие Великой Октябрьской социалистической революции. Мы ставим задачу — организованно завершить все сельскохозяйственные работы, полностью обеспечить колхозы собственными семенами, создать общественные фонды, рассчитаться с государством по всем видам платежей и обеспечить полновесный трудодень колхозникам.

Д. БЕЛОВ,
председатель Лежского райисполкома.

Нужна забота о семенах всех культур

В колхозе «Животновод» до нынешнего года недостаточно заботились о создании запасов собственных семян: надеялись на помощь государства. Истекшей весной получили в семенную ссуду более 460 центнеров пшеницы и овса.

Колхозники решили навсегда отказаться от ссуд, заготовить 1230 центнеров семян зерновых культур. Колхоз уже имеет их. Большая часть зерна просушена и отсортирована. Семена прошли первую проверку на всхожесть и хранятся в хороших складах.

Заботу о семенах проявляют в колхозе «Искра Ленина». Здесь созданы семенные фонды зерновых культур, льна и многолетних трав.

Высококачественные семена засыпаны в колхозе «Наш Совет». Их просушили, отсортировали.

Передовые колхозы Пришекснинского района заботятся не только о создании семенных фондов, но и правильном, хорошем хранении их. В колхозе «12 декабря» в этом году построен новый большой склад и отремонтированы старые помещения под зерно. Улучшено складское хозяйство в ряде других колхозов.

К первому октября одиннадцать из 21 колхоза района полностью засыпали семена зерновых культур, а многие — и семена льна. Завершают эту работу колхозы «На страже», «Встреча», «Подлесный край», «Успех» и «Прогресс».

Однако в создании семенных фондов всех культур имеются и серьезные недостатки. Колхозам требуется к весеннему севу 500 центнеров семян многолетних трав, а есть пока только 282 центнера. В то же время наблюдаются случаи, когда семенники клевера остаются в поле, пыжина лежит невытертой, с семенами. В колхозе «Наш Совет» недостает одиннадцати центнеров семян многолетних трав. В то же время большую часть семенников колхоз оставил на корню.

Не все агрономы колхозов по-настоящему заботятся о качестве семян. Агрономы тт. Магаюнова из колхоза «Прогресс», Чистякова из «Строителя социализма», Прохоров из «Согласия» все еще не нашли времени послать образцы семян на проверку в семенную лабораторию.

Создав семенные фонды, необходимо бороться за высокие посевные качества зерна.

А. БЕЛЯЕВ.
(Наш соб. корр.).

Белозерский район выполнил план сдачи семян льна

Белозерский район на 10 октября выполнил план сдачи семян льна государству на 108 процентов. На государственные склады поступило 2270 центнеров льносемян. Особенно перевыполнили свои контрактационные договоры колхозы имени Ленина и «Красный балтиец».

Колхозы района обеспечили себя семенами льна на всю посевную площадь будущего года.

Сдача семян государству продолжается. Колхозы готовят к сдаче еще около 300 центнеров семян.

В братской семье народов СССР

По пути прогресса и процветания

Беседа с заместителем Председателя Президиума Верховного Совета Азербайджанской ССР тов. С. М. ДЖАФАРОВЫМ

За 40 лет Советской власти произошли коренные изменения в жизни трудящихся Азербайджана.

Полукустарная промышленность, примитивное сельское хозяйство, полуфеодальные отношения — вот что было характерно для дореволюционного Азербайджана. Сейчас обо всем этом можно прочитать только в книгах да услышать из рассказов аксакалов — наших стариков.

Благодаря помощи всех народов Советского Союза и, в первую очередь великого русского народа, азербайджанский народ далеко шагнул по пути прогресса и процветания, опередив в развитии многие крупные страны Европы и Азии.

Производство промышленной продукции увеличилось в республике за годы Советской власти в 30 раз. В Азербайджане созданы совершенно новые отрасли промышленности: черная и цветная металлургия, машиностроительная, электротехническая, химическая и др.

Основой экономики республики продолжает оставаться нефть—лучшая в стране по своему качеству. Вышки, окружавшие ранее лишь Баку, изменили теперь пейзаж Прикуринской низменности, поднялись в предгорья Большого Кавказа, выросли на просторах Каспия. Наряду со старыми промыслами, омоложенными современной техникой, ценное горючее дают теперь новые нефтедобывающие предприятия. Более чем в 6 раз увеличилась за годы Советской власти добыча жидкого топлива, а добыча природного газа—в 71 раз.

Благодаря самоотверженному труду азербайджанских нефтяников возникли морские нефтяные промыслы. Они дают сейчас почти 30 процентов всего горючего, добываемого в республике.

Большой удельный вес в промышленном комплексе Азербайджанской ССР занимает машиностроение, продукция которого за годы Советской власти возросла в 95 раз.

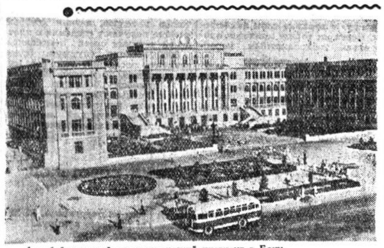

Азербайджанский политехнический институт в Баку.
Фото Ф. Шевцова. Фотохроника ТАСС.

Гордостью азербайджанского народа является крупнейшая в Закавказье Мингечаурская ГЭС. Она будет вырабатывать столько электроэнергии, сколько сейчас имеет вся Турция.

Сейчас в Азербайджане на душу населения вырабатывается электроэнергии в два раза больше, чем в Италии и Японии, и почти столько же, сколько в Западной Германии.

В социалистическом сельском хозяйстве ведущей отраслью является хлопководство. Посевная площадь под хлопчатником увеличилась почти в два раза по сравнению с 1913 годом, а валовой сбор хлопка — в 5,5 раза. Средняя урожайность хлопчатника в республике повысилась более чем в три раза. Все это яркое свидетельство большого роста культуры земледелия в Азербайджане.

Важное место в сельскохозяйственном балансе республики занимает производство озимой пшеницы. Соревнуясь за достойную встречу 40-й годовщины Великого Октября, хлеборобы Азербайджана досрочно выполнили план хлебозаготовок нынешнего года, сдали государству на 200 тысяч пудов зерна больше прошлогоднего.

Труженики азербайджанского села досрочно и со значительным превышением выполнили государственные задания по заготовке коконов и зеленого чайного листа.

Серьезных успехов добились колхозы и совхозы в производстве овощей, винограда, плодов, табака. Идет упорная борьба за под'ем животноводства.

Огромные успехи в развитии экономики республики позволили обеспечить неуклонный под'ем благосостояния и расцвет культуры азербайджанского народа. В Азербайджане, где до революции более 90 процентов населения было неграмотным, осуществлено всеобщее семилетнее образование и сейчас вводится всеобщее среднее. Количество семилетних и средних школ увеличилось по сравнению с 1914 годом в 69 раз.

В республике на каждые 10 тысяч человек населения приходится почти в три раза больше студентов, чем во Франции. Вузы готовят квалифицированных специалистов не только для Азербайджана, но и для других республик и областей.

Свой вклад в развитие отечественной науки вносят азербайджанские ученые, об'единяемые Академией наук республики и другими научно-исследовательскими учреждениями. Изменился облик городов и сел Азербайджана, которые с каждым годом хорошеют и благоустраиваются. Трудящиеся республики по праву гордятся новыми городами—Сумгаитом, Мингечауром, Дашкесаном.

Пройденный за годы Советской власти республикой путь — это путь борьбы и побед, одержанных азербайджанским народом под руководством Коммунистической партии и ее испытанного Центрального Комитета.

Лекция для учителей

В доме политического просвещения Вологодского горкома КПСС состоялась лекция для учителей и преподавателей техникумов города на тему: «Коммунистическая партия — вдохновитель и организатор победы Великой Октябрьской социалистической революции». Лекцию прочла кандидат исторических наук тов. Дмитриева.

Присутствовало около трехсот человек.

Азербайджанский ансамбль песни и танца. Художественный руководитель Сеид Рустамов,

Фото О. Казиева. Фотохроника ТАСС.

К 40-ЛЕТИЮ ВЕЛИКОГО ОКТЯБРЯ

ГОРОД, РОЖДЕННЫЙ ОКТЯБРЕМ

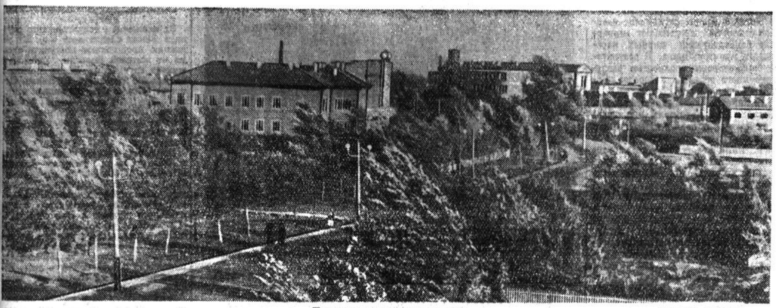

Панорама города бумажников. Фото К. Петрова.

Озаренный светом новой эры...

Сорокалетие!.. Четыре десятилетия прошло с тех пор, как жители Сокола услышали весть о победе Октябрьской революции. Но теперь уже от старого Сокола не осталось и следа. Недаром его называют городом, рожденным Октябрем...

Печаткино... Нет, не существует больше того Печаткина с серыми бараками и кабаками, о которых молодежь узнает ныне лишь из рассказов стариков да из новой повести нашего писателя-земляка, бывшего печаткинского рабочего Петра Куракина, «Жизнь побеждает». За годы Советской власти завод превратился в одно из крупнейших предприятий целлюлозно-бумажной промышленности страны, стал комбинатом.

Рядом с ним появились новые предприятия. Самое молодое из них — ремонтно-механический завод. Он вырос из кустарных мастерских и стал одним из крупнейших в стране предприятий по ремонту тракторов для лесной промышленности.

На другом берегу Сухоны — новые корпуса мехстройзавода и лесозавода № 40. От бывшей малютинской лесопилки не осталось и следа. Поддерживая тесную связь с научными учреждениями, перенимая опыт передовых предприятий, лесопильщики настойчиво решают задачи технического прогресса.

Рядом — крупнейшая в области лесоперевалочная база. С ее рейдов и под'ездных путей древесина идет не только предприятиям города, но и за пределы области, а также в страны народной демократии.

Еще ниже, по Сухоне, белеют сквозь зелень деревьев похожие на санаторий корпуса завода молочных консервов. Это первенец индустриальных пятилеток в Соколе. Внедряя новую технику, консервщики из года в год увеличивают производство продукции, которую можно видеть на кавказских курортах, у зимовщиков Заполярья, в рюкзаках геологов.

По соседству с заводом фабрика молока — совхоз «Новое». До Октября эти земли принадлежали царскому министру Рухлову. Рабочие фабрики и крестьяне обрабатывали его земли только за то, что ходили по ней.

С другой стороны к заводу примыкают выросшие уже в послевоенные годы новые цехи и поселок фанерно-тарного комбината.

А сколько новых предприятий появилось в центральной части города! Среди них деревообрабатывающий завод, горпромкомбинат, макаронная фабрика, мясокомбинат, два хлебозавода, типография, артель «Об'единение», гортоп.

Высоко над Сухоной поднялись корпуса и трубы самого большого предприятия города — Сокольского целлюлозно-бумажного комбината. На его фасаде рядом с распростершим крылья соколом ярко горит макет ордена Трудового Красного Знамени — высокой награды, которой удостоен славный коллектив комбината в связи с его пятидесятилетием. Сейчас сокольские бумажники являются победителями во Всесоюзном соревновании.

Почти на полмиллиарда рублей продукции в год дают предприятия Сокола. С ростом промышленности города развиваются и другие отрасли его хозяйства и культуры. До революции здесь была всего одна школа, сейчас их 13, в том числе девять средних, в которых обучается более пяти тысяч учащихся, целлюлозно-бумажный техникум и педагогическое училище с заочными отделениями, строительное училище и школа ФЗО, училище механизации сельского хозяйства.

Раньше не было здесь культурных учреждений. Двумя дорогами пользовались рабочие—в церковь и кабак. Сейчас почти каждое предприятие имеет свой клуб и библиотеку.

Городская партийная организация сейчас решает задачи по дальнейшему развитию промышленного производства и технического прогресса, а также культурному строительству. Принимаются меры к улучшению жилищных условий, торговли и медицинского обслуживания населения, по благоустройству города.

С 1955 года партийная организация города об'единена с районной и направляет усилия на под'ем экономики колхозов и совхозов. Трудящиеся города оказывают немалую помощь деревне в решении этой важнейшей задачи.

В Соколе вырос замечательный отряд передовиков и новаторов производства, инженеров и техников, борцов за технический прогресс. И на всех участках впереди идут коммунисты. Умножая революционные традиции, они мобилизуют трудящихся на претворение в жизнь исторических решений XX с'езда партии, на достойную встречу славного сорокалетия Октября.

Н. ШУМИЛОВ,
редактор газеты «Сокольская правда».

Большой завод на месте лесопилки

Наш лесозавод построен в 1900 году. Он принадлежал так называемому торгово-промышленному товариществу «Павел Малютин и сыновья». Но что это было за предприятие? Для владельцев—нажива, а для рабочих—одно горе. Оборудование примитивное. Пилорамы давали всего лишь 75 оборотов в минуту. За смену, которая длилась 12—14 часов, рамщик распиливал 40—45 бревен. Из реки древесину выкатывали лошадьми. Чтобы подать бревно в пилораму, нужно было веревкой, проходившей через блок, поднимать многопудовые грузы.

Тяжело приходилось. Зарабатывали по 10—15 рублей в месяц. Половина этих средств уходила на оплату квартиры. Администрация совершенно не занималась жилищными делами. В начале 1917 года на заводе состоялось первое рабочее собрание. На нем было решено послать трех делегатов—Шульгина, Ефремова и Невежина—к управляющему, чтобы от имени лесопильщиков потребовать улучшения условий труда и повышения заработной платы. Но это были пустые хлопоты. «Не хотите работать—убирайтесь!»—заявил управляющий.

Но вскоре свершилась Октябрьская революция, и его «убрали» самого. Лесозавод перешел в руки рабочего класса. В первую же пятилетку его реконструировали, пополнили рамами, оборудованием. А в последующие годы маленькая лесопилка на Сухоне превратилась в крупное механизированное предприятие.

Построено 12 новых цехов, в том числе столярный, деревообрабатывающий, домостроения, древесной муки. Они оснащены совершенной техникой. Коллектив домостроительного цеха ежегодно изготовляет сотни щитовых домов, которые отправляются в леспромхозы, на новостройки и целинные земли.

До неузнаваемости изменился облик основного цеха—лесопильного. Появились зарамные и предрамные механизмы, мощные транспортеры, обрезные станки. Вручную делать сейчас почти нечего.

Раньше рамщики распиливали 40—45 кряжей за день. Скажи об этом сейчас молодому рамщику Вениамину Кошкину—ни за что не поверит. Ведь он за восемь часов легко пропускает через свою раму больше полутора тысяч бревен! Не намного отстают от него Николай Соболев, Александр Дуничев и Дмитрий Демидов.

Легче стало работать, лучше и веселее жить. На месте холодных, темных бараков и хижин построены добротные дома. В поселке лесопильщиков выросли новые улицы — Проходная, Первомайская, Пильная, Менделеева и другие. Появились хорошие магазины, столовые, детский сад и ясли. В этом году построено кирпичное здание для средней школы.

Повышаем свои знания и мы, производственники,—такое уж нынче время, без этого не обойдешься. В вечерней школе учатся рабочие Анатолий Слизнев, Екатерина Куприна, начальник отдела капитального строительства Геннадий Фомичев и многие другие. Я нынче перешел в шестой класс.

Лесопильщики повышают и идейно-политический уровень. Все читают журналы и газеты, многие сами пишут в местную печать, являются активными рабкорами. Электросварщик А. Белов, например, учится в вечернем целлюлозно-бумажном техникуме и находит время для того, чтобы написать заметку в районную газету. Пишем мы о простых людях, которые благодаря заботе Коммунистической партии и родного Советского правительства приобрели хорошие специальности, нашли счастье в труде на благо Родины.

Сейчас коллективы всех цехов предприятия соревнуются между собой за достойную встречу 40-летия Великого Октября. Лесопильщики намерены дать до седьмого ноября несколько тысяч кубометров пиломатериалов сверх плана.

Б. ЧЕЛПАНОВ,
слесарь Сухонского лесозавода № 40.

* * *

Передовые люди Сокола

Варщик Иоф Иванов

Было время, когда сокольские бумажники испытывали острый недостаток целлюлозы. Свой завод вырабатывал ее вдвое меньше, чем требовалось.

Тогда старший варщик Иоф Иванов предложил варить целлюлозу строго по часовому графику. Его поддержали товарищи по совместному труду.

Установили график, провели ряд мероприятий. И что же? Если два года назад коллектив целлюлозного завода давал двенадцать котловарок в сутки, то теперь—21—22 Бригада тов. Иванова, соревнуясь за достойную встречу сорокалетия Советской власти, с начала текущего года выдала более пятисот тонн целлюлозы сверх плана.

— Своими успехами, — говорит т. Иванов, — я обязан коллективу завода и нашей партийной организации, членом которой я состою. Сперва у меня не было ни опыта, ни знаний. На предприятии лучшими моими учителями были коммунисты тт. Шарапов, Прыгалов и Веренеев.

Теперь тов. Иванов охотно передает свой опыт молодым варщикам, дает им полезные советы. Да и сам он постоянно учится, повышает свои общие и политические знания. Иванов занимается в шестом классе вечерней школы рабочей молодежи. В своей статье, напечатанной в газете «Сокольский бумажник», он вел с рабочими задушевный разговор о необходимости всесторонних знаний.

«При Советской власти,—писал он,— Коммунистическая партия и родное Советское правительство повседневно заботятся о простом рабочем человеке, ему все доступно, все достижимо».

С. КОСТИН.

Сеточник Дмитрий Малахов

Худощавый, в синей рубашке, мужчина медленно проходит около бумажной машины. Он уже не из тех, кого называют молодыми людьми. Но ни время, ни долголетняя работа, не сумели его состарить...

...В один из летних дней 1903 года в семье бедного крестьянина Федора Малахова родился четвертый ребенок.

«Еще один лишний рот», — с горечью подумал отец, хотя и был любящим семьянином. Горькая участь, нужда заставляли его считать лишним появление на свет маленького существа...

Скоро умерли отец и мать, оставив миру пять сирот, старшему из них было 14 лет.

Митя не хотел скитаться, его тянуло к людям, к труду. Однажды глубокой осенью 1919 года, возвращаясь из лавки поселка Печаткино, он засмотрелся на работу грузчиков, ловко сновавших с тяжелыми тюками бумаги.

— Ну, что рот раскрыл, не видел, как работают? Отворяй лучше двери, когда бумагу носят, — зашумел на него чернобородый дядя Семен.

Так и остался Митя мальчиком при дверях, работал на заводе всю зиму. Шли годы, рос целлюлозный завод, вместе с ним и бывший деревенский сирота, от прессовщика дошел до сеточника. Митька стал Дмитрием Федоровичем, сперва ударником, а затем лучшим производственником на заводе.

Тридцать восемь лет жизни отдал Д. Ф. Малахов своему родному комбинату, на котором работают и его дети. Дмитрий Федорович полон сил и высокого сознания своего долга перед Родиной. И хотя ему пора уходить на пенсию, он противится: «Ничего, еще молодых за пояс заткну, в отставку уйду не скоро».

А. АНФИМОВ.

Технолог Матасова

На стене в доме Матасовых висит одна из многих фотографий. На ней, под маленькими портретиками молодых парней и девушек написано: «Сухонский молочный техникум. 1932—1934 годы». На одном из снимков запечатлена девушка с простым лицом и скромной прической. Это — Катя Матасова.

Четверть века отделяет сменного технолога Екатерину Александровну Матасову от этой юной выпускницы молочного техникума.

Тогда Кате больше приходилось учить других, чем самой проходить практику. Консервный цех готовился к пуску. Рабочие еще не знали ни одной машины, а Катя имела навыки, уже побывала на одном из молочных заводов Сибири. Девушка вместе с другими выпускницами об'ясняла рабочим как загружать молоком новое оборудование и вырабатывать продукцию. 15 сентября 1933 года была наполнена сгущенным молоком первая банка. Завод вступил в строй действующих предприятий.

И сколько их, этих банок, сошло с конвейера за 24 года! Екатерина Александровна многое сделала по улучшению технологии производства, быстро устраняла неполадки, налаживала весь сложный поток...

Возникали трудности, часть оборудования требовала замены. Сейчас работать намного проще и легче. В цехе установлено много новой, более совершенной техники. Завод растет, молодеет. Для Екатерины Александровны он стал близким и родным. Иначе, конечно, и быть не может. Здесь технолог Матасова писала свой диплом и делала первые самостоятельные шаги как молодой специалист. Здесь же она стала коммунистом.

Н. СОКОЛОВА.

И. ИВАНОВ.

Д. Ф. МАЛАХОВ.

Е. А. МАТАСОВА.

С ПРОШЛЫМ НЕ СРАВНИШЬ

Рассказ ветерана Сокольского целлюлозно-бумажного комбината рабочего В. СЕРГЕЕВА

В 1899 году на берегу небольшой, но быстрой реки Сухоны появилась фабрика под названием «Сокол», сооруженная акционерами. Имела она одну бумажную машину. Узлоуловитель ее был деревянный, сеточная часть—короткая. Прессовые валы зажимались при помощи веревок.

Раскраивать бумажные полотна приходилось ручным инструментом. Я старался работать, чтобы не уволили. Но однажды отрезал себе палец на правой руке. Хозяин фабрики Берт чуть было не дал мне за это отставку.

Как пришла Советская власть на фабрику, так и дела сразу пошли в гору. В 1924-25 годах помещению предприятия была произведена коренная реконструкция. Стала поступать хорошая техника. Центробежные сортировки и сучкоуловители заменили лучшими, выстроили здания для колчеданных печей и отбельного цеха.

За годы Советской власти маленькая полукустарная фабрика «Сокол» превращена в целлюлозно - бумажный комбинат. Если в 1913 году на предприятии было выработано бумаги восемь с половиной тысяч тонн, то в 1956 году—в десятки раз больше, не говоря уже о варке целлюлозы. Мощности предприятия все время возрастают Готовя трудовой подарок 40-й годовщине Великого Октября, коллектив обязался дать сверх плана 1500 тонн бумаги, 20 тонн дрожжей, 1300 декалитров спирта и 30000 квадратных метров изоплит. Кстати, производство таких видов продукции, как дрожжи, изоплиты, древесная масса. спирт, литейные крепители, налажено при Советской власти.

Да и кадры теперь не те. При комбинате открыты различные курсы, техникум, школа ФЗО. Мы, старики, передаем молодежи свой практический опыт. Взять сеточников Игоря Круглова, Василия Куличкова и Лидию Круглову. Хорошо работают, ничего не скажешь. Да и как им не работать, если для этого созданы все условия—и производственные и культурные, о чем раньше мы и подумать не могли.

Разве тогда было мыслимо, чтобы рабочие ездили в дома отдыха, на курорты, имели свой клуб, столовые, магазины, получали на заводе хорошие квартиры? Конечно, нет! Только при нашей, родной Советской власти, все это появилось, стало достоянием рабочих.

По такой причине старым производственникам и на пенсию не хочется уходить, у них велика тяга к работе. Николай Михайлович Суранов, например, проработав на комбинате сорок лет, ушел было на пенсию. да недавно снова вернулся на завод. «Не могу,—рассказывает,—сидеть дома». Его чувства мне, конечно, понятны.

На снимке: главный вход Сухонского целлюлозно-бумажного комбината.
Фото К. Петрова.

Славное сорокалетие

Ровесник Октября!.. Именно так и следовало бы назвать Сухонский целлюлозно-бумажный комбинат. Он вступил в строй сорок лет назад.

Тогда предприятие имело всего лишь четыре варочных котла и два пресспата. Остальное оборудование — примитивное. На всех участках производства преобладал ручной труд.

Только при Советской власти, когда хозяином всей России стал народ, завод родился вторично, преобразился неузнаваемо. Рост его можно проследить по тем изменениям мощностей, которые происходили с первых лет после Великого Октября.

Сперва проводились расширение и реконструкция цехов предприятия. Были построены бункеры над варочными котлами, деревянный корпус древесного отдела заменен железобетонным зданием. 30 лет назад создан новый цех по выработке беленой целлюлозы.

Рос и обновлялся завод в годы первых пятилеток. Вступали в эксплуатацию пятый варочный котел и цех дубильных экстрактов, монтировались новые паровые котлы. Увеличение технической оснастки и повышение культуры производства дали возможность коренным образом улучшить качество продукции. Завод стал выпускать не обычную, а высокосортную целлюлозу и облагораживать ее.

Раньше никто не мог даже представить себе, что из древесины можно выработать штапельное волокно, искусственный шелк, пластмассы. А теперь это превратилось в реальность. Многие ценнейшие продукты мы получаем из целлюлозы. И эту целлюлозу дают сухонцы.

В период Отечественной войны, несмотря на трудности, предприятие ни на один день не прекращало работу и обеспечивало нужды страны в целлюлозе, крепителях. В то же время проводилась частичная реконструкция очистного отдела и было начато строительство спиртового цеха.

После войны на заводе произошли крупные изменения. Многое сделано по обновлению оборудования и совершенствованию технологии. Это позволило уже в 1949 году выработать целлюлозы на 2300 тонн больше, чем в предвоенном году.

Кроме целлюлозы сухонцы стали выпускать другие виды новой продукции. В 1949 году завод дал стране свыше сорока тысяч декалитров спирта—ценного сырья для выработки синтетического каучука. На изготовление пары галош требуется литр спирта, автомобильной шины — 50 литров. Вот что значит этот спирт!

Семь лет назад с накатов машин сошла первая бумага. Немного позднее было завершено строительство бумажной фабрики, и с апреля 1951 года наш завод назван Сухонским целлюлозно-бумажным комбинатом. Производство бумаги постоянно увеличивалось. В прошлом году по сравнению с 1953 годом выработка бумаги возросла на сорок процентов.

Если сперва выпускалась оберточная низкосортная бумага, то позднее коллектив фабрики освоил производство бумаги различных видов—писчей, тетрадной, типографской. Высококачественная типографская бумага нашего комбината идет для издательств «Правды», «Известий», Академии наук СССР, Детгиза.

Выпускаем и другие виды продукции. С пуском цехов литейных крепителей и кормовых дрожжей комбинат завершил освоение комплексной переработки сульфитных щелоков. Вырабатывая эти ценные продукты из отходов целлюлозного производства, сухонцы вносят свой вклад в решение задачи, поставленной XX с'ездом КПСС, по прекращению расходования пищевых продуктов на технические цели. Кормовые дрожжи, вырабатываемые комбинатом, весьма богаты белками и витаминами, они идут на корм скоту и птице.

В дрожжевом цехе дополнительно смонтированы два сепаратора, отстойник большой емкости, непрерывный пресс выращивания дрожжей. Предприятие освоило производство кровельного картона. Начинается выпуск литейных крепителей новых марок.

Всюду улучшается технология. В цехах и отделах внедряется автоматика. Освоены автоматы питания котлов и регулирования процессов горения, сигнализатор уровня воды и регулятор давления пара, поступающего в спиртоцех. В прошлом и в этом году внедрено свыше 450 организационно-технических мероприятий и рационализаторских предложений. В результате себестоимость продукции снижена более чем на семь миллионов рублей.

Резко увеличилась энергетическая база. После реконструкции ТЭЦ комбината мощности ее возросли больше чем в три раза. Она полностью обеспечивает потребности своего производства и снабжает электроэнергией некоторые другие предприятия города Сокола.

Успех дела решают люди, наши замечательные кадры, энтузиасты и новаторы. Внедрять новую технику и передовую технологию было бы немыслимо без повышения культурно-технического уровня рабочих и специалистов. Они постоянно растут, овладевают мастерством, расширяют свои знания.

Сотни рабочих комбината повышают квалификацию в школах передового опыта. Более двухсот человек учатся в школе рабочей молодежи, 80 человек—в Сокольском целлюлозно-бумажном техникуме, десять человек являются заочниками высших учебных заведений.

А сколько у нас специалистов! Раньше на Сухонском предприятии своих инженеров было мало. За годы Советской власти всюду выросли опытные технические кадры, вожаки, наша талантливая производственная интеллигенция.

Сейчас на комбинате трудятся 70 инженеров и 170 техников. Тридцать лет назад в цехе препатов был подручным сушильщика А. Лаврентьев. Теперь он заведует производством всего комбината. От токаря до главного механика предприятия вырос Н. Урушкин. Бывший сеточник С. Тотмаков стал начальником отбельно-отжимного отдела. Да разве всех перечислишь!

Опытные командиры производства умело направляют работу коллективов, ведут их за собой и добиваются успехов. Важную роль в жизни комбината играет партийная организация. На всех участках трудятся коммунисты. Они выступают застрельщиками соревнования, проводниками всего нового, прогрессивного. Большую работу ведут парторганизации ТЭЦ, бумажной фабрики и целлюлозного завода по воспитанию и мобилизации масс на творческое решение производственных задач. Трудовые достижения нашего коллектива неоднократно отмечались Советом Министров СССР и ВЦСПС.

За сорок лет неузнаваемо изменились быт и культура бумажников. До революции возле завода было лишь несколько десятков домов, а теперь здесь—большой красивый поселок с двумя средними школами, пятью детскими садами, амбулаторией, клубом, стадионом, магазинами и столовыми. Строится больничный городок, озеленяются улицы и асфальтируются дороги. Все это одно из ярких проявлений величайшей заботы нашей партии и родного правительства об улучшении благосостояния советских людей.

Только за последние десять лет работники комбината получили более десяти тысяч квадратных метров жилой площади. В настоящее время по методу горьковчан сооружается 55 домов. Всего в текущем году будет введено в эксплуатацию свыше пяти тысяч квадратных метров жилплощади. Ведется подготовка к закладке еще 20 домов.

Многое предстоит сделать по расширению и дальнейшей механизации предприятия. В будущем году должна быть завершена реконструкция кислотного отдела. Большие работы надо провести по модернизации оборудования древесного отдела, механизации трудоемких операций на лесной бирже, обновлению спиртового и дрожжевого цехов.

У коллектива комбината много творческих сил, ему по плечу решение любых задач. Сейчас он энергично борется за то, чтобы достойно встретить сорокалетие Великого Октября, дать сверх годового плана сотни тонн целлюлозы и бумаги, 14 тысяч декалитров спирта и сэкономить два миллиона рублей.

Рабочие, мастера, инженеры и техники показывают образцы труда. Бригады старших варщиков Е. Точилова и Г. Проничева каждый месяц делают десятки тонн целлюлозы сверх нормы. Отличаются в работе по выпуску картона и бумаги бригады И. Украева, сеточника А. Пычева и многих других. Коллектив комбината успешно завершил девятимесячный план по всем основным показателям. И он добьется новых творческих успехов на благо нашей Родины.

Н. ЛОЖНИН,
директор Сухонского целлюлозно-бумажного комбината.

Создание искусственного спутника Земли— триумф советских ученых, триумф советского народа

СОБЫТИЕ, ЗНАМЕНУЮЩЕЕ НОВУЮ ЭРУ НАУЧНЫХ ДОСТИЖЕНИЙ...

НЬЮ-ЙОРК, 10 октября. (ТАСС). Почетный председатель Коммунистической партии США Уильям Фостер заявил на страницах газеты «Дейли уоркер»: «Запуск Советским Союзом искусственного спутника Земли, по общему мнению, является событием огромного научного значения, знаменующим новую эру научных достижений. Он является также прекрасной демонстрацией превосходства — в технической и других областях — социалистической системы над капиталистической системой. Прогрессивные силы всего мира приветствуют это огромное событие. Это поистине славное достижение вместе с многими другими является подарком к 40-й годовщине СССР». «Советский народ,—продолжает Фостер, — со своей великой Коммунистической партией перестроил советскую экономику, и сейчас СССР в состоянии идти впереди всего мира в таком революционном предприятии, как сенсационный запуск новой Луны...

Подобное великое достижение кажется достижением «невозможного»; но фактически таким достижением является вся жизнь СССР».

Фостер пишет далее о славной борьбе и победах Советского Союза, который «ликвидировал монополию на атомную бомбу, остановил воинственный поход американского империализма за мировое господство, создал первую межконтинентальную баллистическую ракету и запустил советский спутник Земли».

Фостер далее пишет: «Все это представляет собой цепь таких успехов социалистической системы СССР, которых никогда не достигала никакая другая страна.

Все это, конечно, только начало... Советский Союз построил социализм, создает огромные армии ученых, техников, инженеров и квалифицированных рабочих, которые поведут страну к еще более поразительным достижениям, чем те, которых он уже добился.

В своем триумфе над капиталистическими недругами СССР, смело исправляя на ходу ошибки, вместе с другим великим творцом «невозможного»—китайским народом и другими социалистическими странами сейчас идет быстрее, чем когда-либо, по пути к созданию величайшей социальной системы благосостояния, демократии и счастья для народных масс, которую когда-либо знал мир и о которой когда-либо мечтал человек. Искусственный спутник Земли является провозвестником еще более великих дел в будущем, достижений, которые оказались возможными только с появлением социализма на мировой арене».

«СОВЕТСКИЙ СОЮЗ—ГОРДОСТЬ ВСЕГО ЧЕЛОВЕЧЕСТВА»

ДЕЛИ, 10 октября. (ТАСС). Газета «Нав дживан» в передовой статье, посвященной успешному запуску в СССР первого в мире искусственного спутника Земли, пишет:

Наиболее полное применение знаний и науки возможно лишь в обществе, в котором нет эксплуатации и которое основано на равенстве и дружбе. Советскому Союзу принадлежит первенство не только в области науки и техники, но и в укреплении гуманности и цивилизации во всем мире. Все человечество взирает с благодарностью и надеждой на страну великого Ленина. Советский Союз—гордость всего человечества.

«НОВАЯ ЭПОХА В РАЗВИТИИ ЧЕЛОВЕЧЕСТВА»

ВЕНА, 10 октября. (ТАСС). Материалы, имеющие отношение к успешному запуску искусственного спутника Земли, не сходят с первых страниц венских газет.

Официоз «Винер цейтунг» пишет о всемирно-историческом значении запуска искусственного спутника Земли. «Арбейтер-цейтунг» отмечает, что в Советском Союзе имеются все предпосылки для того, чтобы снова и снова поражать мир открытиями и изобретениями. «Не было еще события,—пишет газета «Фольксштимме»,—которое бы в таком напряжении держало весь мир. Каждый чувствует, что наступила новая эпоха в развитии человечества. В государственных учреждениях и в редакциях газет, в научных институтах и на производственных предприятиях, на конгрессах и за семейным столом —все только и говорят о новорожденном брате нашей Земли».

«СОВЕТСКИЙ СОЮЗ УШЕЛ ДАЛЬШЕ, ЧЕМ КОМУ-ЛИБО КАЗАЛОСЬ ВОЗМОЖНЫМ»

ГААГА, 10 октября. (ТАСС). Комментируя запуск искусственного спутника Земли в Советском Союзе, католическая газета «Де Фолкскрант» пишет, что «Советский Союз ушел дальше, чем кому-либо казалось возможным», а Запад «отстал больше, чем казалось мыслимым».

Газеты «Де Телеграаф», «Хет Фадерланд», «Де Тайд» рассматривают запуск искусственного спутника в плане возросшего военного потенциала Советского Союза.

Газета «Де Тайд» пишет, что на протяжении полутора месяцев американцы были вынуждены дважды признать превосходство русских математиков, физиков, химиков и металлургов.

«ЗАПУСК ИСКУССТВЕННОГО СПУТНИКА УКРЕПЛЯЕТ ДЕЛО МИРА»

ДАМАСК, 10 октября. (ТАСС). Газета «Ан-Наср» печатает высказывания ряда сирийских политических деятелей по поводу сообщений о запуске в СССР искусственного спутника Земли.

Депутат парламента Али Бузо заявил: «Запуск искусственного спутника укрепляет дело мира... Он служит также интересам слабых и малых народов всего земного шара».

По мнению депутата Риада Малики, искусственному спутнику Земли, запущенному в СССР, предстоит сыграть «важную роль в деле обуздания агрессоров, стремящихся втянуть мир в пучину войны».

«Советский искусственный спутник Земли,—заявляет в свою очередь Мазхар Чарбаджи,—является новой силой на международной арене, которая укрепит мир».

СОВЕТСКИЕ УЧЕНЫЕ УМНОЖИЛИ СЛАВУ СОЦИАЛИСТИЧЕСКОЙ ОТЧИЗНЫ

ТИРАНА, 10 октября. (ТАСС). Газета «Зери и Ринис» в передовой статье пишет: Советские ученые еще больше умножили славу своей социалистической отчизны. Родина социализма стала родиной величайших научно-технических достижений во имя мира и счастья человечества. Советский Союз первым построил атомную электростанцию, первым создал межконтинентальную баллистическую ракету и теперь впервые в мире совершил успешный запуск искусственного спутника Земли.

«РУССКИЕ ОБЛАДАЮТ ЛУЧШЕЙ В МИРЕ НАУЧНОЙ И ТЕХНИЧЕСКОЙ АППАРАТУРОЙ»

БРЮССЕЛЬ, 10 октября. (ТАСС). Газета «Хет фольк» расценивает запуск в СССР первого в мире искусственного спутника Земли как большое научное событие. «Нет сомнения в том,—пишет газета,—что русские обладают сейчас лучшей в мире научной и технической аппаратурой».

По мнению газеты «Хет латсте ньивс», запуск спутника является «ярким свидетельством прогресса русской науки».

Газета «Валлони» пишет: «В смешном виде представлены сейчас профессиональные антисоветчики, постоянно преподносившие СССР, как отсталую страну... Создание спутника свидетельствует о том, что квалификация советских ученых и инженеров значительно выше квалификации американских ученых».

Газета «Фольксгазет» считает, что 4 октября 1957 года войдет в анналы как великая дата в истории человечества и что запуск первого советского спутника Земли—это великое достижение, сразу же осознанное всеми учеными мира. Нужно быть идиотом, пишет газета, чтобы, подобно высшему офицеру американского флота, заявить, что искусственный спутник Земли—это всего лишь «кусок железа, который может запустить почти каждый». (Как известно, эти слова принадлежат американскому контр-адмиралу Р. Беннету.—Ред.). «На подобную нелепость,—указывает «Фольксгазет»,—можно ответить в том же духе, заявив, что кусок мяса и костей всегда может быть украшен звездами и превращен в контр-адмирала».

Английская интервенция в Омане

КАИР, 11 октября. (ТАСС). Как сообщил вчера представитель имама Омана в Каире, английские военные самолеты продолжают варварские бомбардировки мирных населенных пунктов Омана. В результате бомбардировок полностью разрушено много деревень и городов. Погибло большое число людей.

Английские колониальные власти, продолжал представитель Омана, терроризируют и подвергают пыткам оманских патриотов, захваченных в плен. Англичане используют варварские средства для подавления патриотов, защищающих независимость своей страны.

В телеграмме, полученной из Омана, сообщается также, что на днях в районе западнее Назвы, произошло ожесточенное столкновение между интервентами и национальными войсками Омана. Противник понес большие потери.

Норвегия встречает Шпейделя камнями

ЛОНДОН, 10 октября. (ТАСС). В редакционной статье сегодня газета «Дейли экспресс» пишет: «9 октября в Норвегию прибыл генерал Шпейдель. Его самолет должен был совершить посадку на гражданском аэродроме, однако, чтобы избежать встречи с толпами людей, которые забросали бы его камнями, самолету пришлось изменить курс и приземлиться на военном аэродроме».

В связи с этим газета отмечает, что когда Шпейдель приезжал в Англию, то власти вынуждены были принимать его в обстановке строгой секретности. В заключение газета указывает, что у «всех народов военное возрождение Западной Германии вызывает протесты».

Турецкие провокации на сирийской границе

ДАМАСК, 10 октября. (ТАСС). По сообщению газеты «Ан-Наср», турецкие власти продолжают организовывать провокации на сирийской границе. Вчера с территории Турции был открыт огонь по сирийскому пограничному посту.

В другом районе турецко-сирийской границы, вблизи сирийской деревни Бузан, турецкий патруль перешел границу и пытался угнать стадо скота, принадлежащее жителям этой деревни. Жители деревни оказали вооруженное сопротивление турецким грабителям и с помощью сирийского отряда народного ополчения вынудили турецкий патруль отступить на свою территорию.

Чехословацкая Республика. На днях в Праге состоялось торжественное открытие выставки «40 победных лет». На ней представлены фотографии и документы, иллюстрирующие успехи строительства социализма в СССР, историю взаимных отношений Чехословакии и Советского Союза.

На снимке: посетители осматривают выставку.

Фото Р. Новака (Чехословацкое телеграфное агентство).

На ежегодной конференции консервативной партии

БРАЙТОН, 10 октября. **(Спец. корр. ТАСС).** Сегодня в приморском городке Брайтон открылась ежегодная конференция английской консервативной партии. В работе конференции принимают участие около 4 тысяч делегатов.

Как подчеркивают наблюдатели, конференция открывается в тревожное для Англии время: в результате политики правительства экономическое положение Англии неуклонно ухудшается. По официальным данным, покупательная способность фунта стерлингов упала в настоящее время почти на 25 процентов по сравнению с 1951 годом, когда к власти пришло правительство консерваторов. Все это тяжело отражается на положении подавляющего большинства населения страны и вызывает острое недовольство политикой правительства.

Здесь напоминают, что в ходе последних дополнительных выборов в парламент кандидаты консервативной партии недосчитались голосов многих тысяч избирателей. Даже в округах, которые всегда считались надежным оплотом консервативной партии, кандидаты этой партии потеряли в некоторых случаях от 15 до 40 процентов голосов. Как пишет политический обозреватель газеты «Таймс», делегаты ежегодной конференции консервативной партии «на своем собственном опыте знают, что авторитет партии в стране серьезно подорван».

О недовольстве политикой правительства свидетельствуют также многие резолюции, представленные на обсуждение конференции. Достаточно указать, что из 412 резолюций 70 посвящено экономическому положению страны. Как подчеркивают наблюдатели, это является беспрецедентным в истории консервативной партии, т. к. почти все они содержат резкую критику в адрес правительства и тревогу по поводу экономических трудностей Англии.

Местная организация консервативной партии Хонитона приветствует расширение торговли между Англией и Китайской Народной Республикой, вопреки запрету Соединенных Штатов, и призывает правительство принять все необходимые меры для «поощрения» установления другими западными странами нормальных экономических и политических отношений с КНР с целью «ослабления напряженности на Дальнем Востоке и прочного урегулирования всех международных проблем в этом районе».

Следует отметить, что в повестке дня конференции имеется ряд резолюций, содержащих критику политики правительства с крайне правых позиций. Авторы этих резолюций, явно отражая точку зрения фабрикантов оружия, требуют от правительства продолжения и усиления гонки не только ядерного, но и обычного вооружения.

Текстильная промышленность в Народной Республике Албании начала развиваться лишь с установлением народной власти. За это время в стране был создан ряд предприятий. В первые послевоенные годы начали работать ткацкая и трикотажная фабрики в Шкодеро и Корче. В 1951 году вступил в строй крупнейший в республике промышленный об'ект — текстильный комбинат имени Сталина. К 40-й годовщине Великого Октября будет сдана в эксплуатацию вельветовая фабрика в Тиране. В 1960 году текстильные предприятия Албании дадут 21 миллион метров хлопчатобумажных и около 2 миллионов метров шерстяных тканей.

НА СНИМКЕ: на текстильном комбинате имени Сталина в Тиране. Инженер Далю и мастер Дано проверяют качество выпускаемой продукции.

КРАТКИЕ СООБЩЕНИЯ

В Софии состоялось торжественное собрание по случаю начавшегося месячника советского кинофильма в Болгарии. На собрании присутствовали видные общественные деятели, работники искусства и культуры, трудящиеся столицы Болгарии.

Представитель имама Омана Мухаммед Эль-Харси направил Генеральному секретарю ООН Хаммаршельду письмо, в котором вновь обращается внимание на серьезность обстановки в Омане и выражается сожаление по поводу того, что Совет Безопасности не принял никаких мер, чтобы положить конец агрессии Англии против независимости, суверенитета и территориальной целостности Омана. В письме содержится просьба к Генеральному секретарю ООН принять необходимые меры для отправки группы нейтральных наблюдателей в Оман с целью изучить сложившуюся там обстановку и доложить о ней ООН.

В Египет прибыла первая группа советских туристов. В Египте советские туристы проведут две недели. Они совершат поездку по стране, ознакомятся с древними памятниками египетской культуры, посетят промышленные и сельскохозяйственные центры и ознакомятся с успехами Египетской республики.

(ТАСС).

Почта „Красного Севера"

За движением искусственного спутника Земли следит весь мир. В редакцию продолжают поступать письма от жителей Вологды, наблюдавших за спутником. Вчера прислали письма **М. Янайкин и В. Липин.** Они пишут: «10 октября мы видели искусственный спутник Земли. Хочется передать большое спасибо нашим ученым за их прогресс в области науки и техники. Это гордость нашего народа».

Бригадир колхоза имени Сталина **т. Филимонов** и счетовод колхоза «Победа» **О. Ястребова** из Кубено-Озерского района прислали в редакцию письма с благодарностью за помощь учащихся Вологодского кооперативного техникума. Они сообщают: «Очень большую помощь оказали учащиеся техникума колхозам в уборке урожая. Антонина Грузова, Людмила Арсеньева и Маргарита Преснедова выполняли по три нормы в день. Хорошо работали на сортировке зерна Эльвира Серкова, Нина Саничева, Алевтина Наумова и другие. За добросовестную работу правления колхозов вынесли учащимся благодарности».

Семья **Текониных** шлет благодарность заведующей почтовым отделением Аннино, Череповецкого района, К. И. Лебедевой. Она пишет: «Много лет проработала Клавдия Ивановна в рядах связистов. Она всегда чутко и внимательно относится к населению».

О злоупотреблениях буфетчицы парохода «Ляпидевский» Тихомировой сообщали в редакцию **Л. Воронова** и **Н. Иванова.** Начальник Вологодского орса речного пароходства тов. Пименов сообщил, что при проверке факты подтвердились. Тихомирова снята с работы и привлечена к судебной ответственности.

Из города Сталино жаловался в редакцию **В. Линкин,** что гармонная фабрика Кирилловского района не отвечает на письма о выполнении заказа. Директор фабрики тов. Малютин сообщил, что гармония В. Линкину выслана, он ее получил 2 октября.

Вчера от рабселькоров и читателей газеты редакция получила 35 писем.

Соревнования по стрельбе

Физкультурный коллектив вагонного участка Вологды провел массовые соревнования по стрельбе из малокалиберной винтовки.

В соревновании участвовало более ста человек. Были выставлены 21 команда по пять человек в каждой.

Стрельба проводилась с дистанции пятьдесят метров.

Лучшие результаты показала техник вагонного депо Алла Миронова, из ста возможных она выбила 98 очков.

Старший инженер производственного отдела Каргальцев выбил 94 очка, мастер механического цеха Красоткин—90, столяр Силин и осмотрщик вагонов Рыжов—по 89 очков.

Первое место в соревновании заняла команда инженерно-технических работников, набравшая 277 очков. Команде-победительнице вручены переходящий приз и Почетная грамота.

Рабкор **Ю. ПОЛЯНСКИЙ.**

ПОГОДА

По сведениям Вологодской авиаметстанции в период с 12 по 14 октября в нашей области ожидается облачная с прояснениями погода, временами осадки. Ветер юго-западный умеренный.

Температура ночью в начале периода от 3 градусов мороза до 2 градусов тепла, в остальное время периода ночью от 0 до 5 градусов тепла, днем 2—5 градусов тепла.

Редактор **К. А. ЧЕРНАКОВ.**

К правительственному кризису во Франции

ПАРИЖ, 10 октября. (ТАСС). Правительственный кризис во Франции продолжается. Второй кандидат на пост председателя совета министров Рене Плевен, ставивший перед собой задачу создания правительства «широкого национального фронта» потерпел неудачу и отказался от порученной ему задачи.

Вчера Президент республики Коти начал новые консультации для выбора третьего кандидата.

В дни правительственного кризиса правые партии и печать стремятся увести французскую общественность от обсуждения неотложной проблемы восстановления мира в Алжире, заявляя будто для создания устойчивого правительства необходима конституционная реформа. Этот маневр решительно разоблачают Центральный Комитет и парламентская группа Французской коммунистической партии.

На совместном заседании под председательством Мориса Тореза ЦК и парламентская группа коммунистов приняли решение, в котором, в частности, говорится: «Вопреки всем маневрам, направленным на маскировку того факта, что проблемы, выдвинутые войной в Алжире определяют всю французскую политику и что кризис не является простым парламентским инцидентом, раздаются все новые и новые голоса в пользу иной политики, кладущей конец войне, против продолжения которой выступает огромное большинство нашего народа».

Неоконченная история летчика Пустовалова

Сразу оговоримся, что история, о которой мы хотим рассказать, неоконченная. Но, может быть, на ее нераскрытые страницы и поможет пролить свет эта корреспонденция.

* * *

«На Ваш запрос сообщаю, что по данным Управления кадров ВВС младший лейтенант Пустовалов Михаил Иванович, 1918 года рождения, уроженец Тамбовской области, г. Рассказово, 31 марта 1944 года не вернулся с боевого задания...»

Псковский горвоенком гвардии полковник Шилов задумчиво смотрит на небольшой лист ответа. Далее в нем сообщалось, что мать летчика, Екатерина Ильинична, в 1944 году проживала в г. Рассказово, а сейчас ее местонахождение управлению неизвестно. И еще говорилось о том, что пенсия за младшего лейтенанта Пустовалова по линии министерства обороны никому не выплачивается.

— «Не вернулся с боевого задания...», — неторопливо повторяет полковник, обращаясь к нам. — Вот и все, что пока удалось выяснить. Послали еще ряд писем рассказовскому военкому и людям, чьи адреса значатся вот на этих квитанциях...

Перед нами груда отсыревших документов, почерневших предметов. Откуда они?...

В июне этого года вблизи деревни Рогово, Москвинского сельсовета, Псковского района, в двухстах метрах от дороги из болота были извлечены остатки самолета. О его существовании местные жители знали и раньше. Но добраться туда удалось только теперь, когда топь сильно осушили мелиораторы. Первыми занялись самолетом комсомольцы Леонид Воробьев, Иван Константинов—рабочие совхоза «Добровитки» и девятиклассник Черской средней школы Валя Вихров.

В воскресный день они подошли к месту, куда врезался самолет. Начали копать. Сначала извлекли из ямы, залитой грязью, несколько частей машины. И вдруг показалась кожаная тужурка... Перед юношами лежали останки летчика. В карманах были документы.

Комсомольцы вернулись в совхоз и сообщили обо всем секретарю комсомольской организации Владимиру Тихомирову. Тот немедленно позвонил в Псковский горвоенкомат.

Выехавшие на место сотрудники военкомата установили, что найдены остатки боевого самолета. Офицеры комиссариата и местные жители с волнением рассматривали предметы, документы, принадлежавшие летчику. Удалось выяснить, что погибший—младший лейтенант авиации, коммунист Михаил Иванович Пустовалов.

В планшетке лежали полетный лист с подписью «командир Румянцев», масштабная линейка, карта северо-запада РСФСР. При летчике оказались также пистолет, карманные часы.

А в нагрудном кармане были приказ Верховного Главнокомандующего № 16 от 23 февраля 1944 года, почтовые открытки с девизом «Победа над лютым врагом близка!».

Коммунист Михаил Пустовалов умер в бою, отстаивая свободу Отчизны, нанося удары по оккупантам. Немые свидетели говорят о борьбе, которую он вел с врагами. При мелкокалиберной пушке осталось всего лишь три снаряда, а при пулемете—три патрона. Боевой летчик был участником одного из тех многочисленных жарких боев, которые завязывались тогда над районом Пскова.

Каковы детали гибели военного летчика Пустовалова? Как протекала его жизнь, оборвавшаяся так рано, всего лишь на 26 году? Где его родные? Они должны знать, что он не просто «не вернулся с боевого задания...»

Вот вопросы, на которые пока нет ответа. Но память о воине требует этих ответов! Наверняка, живы его боевые друзья. Пусть откликнутся они, пусть помогут дополнить историю Михаила Пустовалова.

Псковский горвоенкомат разыскивает (пока безуспешно, к сожалению) также и родных, близких летчика. Их старые адреса найдены в документах, оказавшихся при погибшем. Перед нами — его денежный аттестат. Надписей, правда, здесь уже не видно, но сохранился оттиск почтового штемпеля «Устюжна, Вологодской области». А вот две квитанции на отправленные почтовые переводы. Первая из них—№ 35—свидетельствует, что были посланы 500 рублей Пустовалову И. в Рассказово, Тамбовской области. Второй перевод — на 400 рублей—отправлен в Устюжну, Вологодской области, Богдановой Клавдии И. Вот свидетельство о браке. К сожалению, все надписи на нем уничтожила вода...

Поиски продолжаются. Мы надеемся, что история младшего лейтенанта Пустовалова будет выяснена до конца.

Псковичи воздают должное светлой памяти боевого летчика. В июле он с почестями похоронен на Стремуткинском братском воинском кладбище. Его гроб, обтянутый красным крепом, несли рабочие льнозавода, колхозники. Многолюдным был траурный митинг. Выступившие здесь представители общественности с гордостью говорили о боевом летчике, давали слово крепить родную Отчизну, за процветание которой отдал свою молодую жизнь младший лейтенант советской авиации, член партии Михаил Иванович Пустовалов.

В. ФЕДОРОВ.

ОТ РЕДАКЦИИ:

Корреспонденцию «Неоконченная история летчика Пустовалова» мы перепечатали из газеты «Псковская правда».

Обращаемся ко всем читателям «Красного Севера» с просьбой оказать содействие в выяснении деталей жизни младшего лейтенанта авиации М. И. Пустовалова, в розыске его товарищей по службе и родных, в оповещении их о судьбе воина.

Редакция будет весьма признательна читателям, которые сообщат ей материалы по данному вопросу.

КИНОТЕАТР «ИСКРА»

Сегодня в 9-30 утра новый художественный фильм **«ВСЕГО ДОРОЖЕ»** на остальных сеансах новый египетский художественный фильм **«РАЙСКИЕ ПТИЧКИ»**

КИНОТЕАТР им. ГОРЬКОГО

Сегодня и ежедневно

БОЛЬШОЙ ЗАЛ «ПОДДУБЕНСКИЕ ЧАСТУШКИ»

МАЛЫЙ ЗАЛ «КООРДИНАТЫ НЕИЗВЕСТНЫ»

Управление материально-технического снабжения сельхозснаба доводит до сведения МТС, совхозов, колхозов, что с 1 октября присвоены новые номера расчетных счетов: управление материально-технического снабжения № 56209 в горуправлении областной конторы госбанка города Вологды. Вологодская база сельхозснаб № 56201 в горуправлении областной конторы госбанка. Череповецкое МРО сельхозснаба № 56201 в Череповецком отделении госбанка, Белозерское МРО сельхозснаба № 56201 в Белозерском отделении госбанка. Велико-устюгское МРО сельхозснаба № 56201 в Великоустюгском отделении госбанка. Тотемское МРО сельхозснаба № 56201 в Тотемском отделении госбанка. Просьба ко всем организациям, снабжающимся в сельхозснабе, выслать управлению новые номера своих расчетных счетов.

Управление снабжения и сбыта при Вологодском облисполкоме ДОВОДИТ ДО СВЕДЕНИЯ всех покупателей, что в связи с проведением годовой инвентаризации, склады управления в г. Вологде будут закрыты в следующие сроки:

склады № 1, 2, 5 и 6—с 1 по 6 ноября включительно,

склад № 3—с 1 по 10 ноября включительно,

склад № 4—с 1 по 4 ноября включительно.

Счета, оформленные на отпуск товаров, действительны до 1 ноября 1957 г.

Склады межрайонных баз в Череповце и Великом Устюге будут закрыты на инвентаризацию с 23 по 27 октября, склады мелкооптовых баз в Кириллове, Ковже, Белозерске и Шексне—с 23 по 26 октября включительно.

В связи с изменением расчетных счетов в госбанках, Вологодский библиоколлектор просит все профсоюзные, ведомственные, школьные и другие библиотеки области, а также роно и детдома сообщить в срок до 20 октября с. г. свои новые расчетные счета в госбанке.

Измененный счет облкниготорга № 445207 в Вологодском горуправлении госбанка.

Череповецкая городская электросеть имеет демонтированное оборудование бывшей электростанции (котлы, турбины, генераторы и моторы постоянного тока, паровые насосы и другое оборудование). Предприятиям, желающим приобрести вышеуказанное оборудование, обращаться по адресу: город Череповец, ул. Ленина, 8, горсеть.

Администрация.

Вологодское строительное управление № 1 треста «Вологдострой» ликвидируется с 1 октября 1957 года. Претензии по расчетам от частных лиц и организаций принимаются до 20 октября 1957 года.

Зеленова Рахиль Константиновна, проживающая в г. Вологде, ул. Разина, 1, кв. 14, возбуждает дело о расторжении брака с Зеленовым Анатолием Алексеевичем.

Дело подлежит рассмотрению в Вологодском областном суде.

База снабжения плавсостава Вологодского орса Северного речного пароходства может приобрести за безналичный расчет грузовую автомашину, с предложениями обращаться по адресу: город Вологда, Советский проспект, дом № 49 «б».

ВЫИГРЫШНЫЕ ВКЛАДЫ В СБЕРЕГАТЕЛЬНЫЕ КАССЫ

ОФИЦИАЛЬНАЯ ТАБЛИЦА

30-го тиража выигрышей, состоявшегося 4 октября 1957 года в гор. Вологде.

Выигрыши выпали на следующие номера счетов по выигрышным вкладам во всех сберегательных кассах Вологодской области:

№№ счетов	Размер выигрыша в процентах к средней сумме вклада
А— 22	25
А— 52	25
А—115	25
А—132	25
А—179	25
А—212	25
А—257	200
А—280	100
А—338	50
А—398	25
А—429	25
А—445	100
А—486	25
А—533	25
А—561	25
А—621	25
А—657	25
А—702	25
А—725	50
А—785	25
А—826	25
А—870	25
А—890	25
А—954	25
А—996	25

Председатель тиражной комиссии Пунин С. А. Заместитель председателя тиражной комиссии Андреев Н. М. Представители комиссий содействия государственному кредиту и сберегательному делу— **Кузовлева А. М. Белых Н. И., Вантрусова А. М., Тескова Е. А.** Члены комиссии: **Калугин А. Л., Стороженко М. Д., Фуфаева Е. А.** Ответственный секретарь комиссии—**Шемянина Г. И.**

АДРЕС РЕДАКЦИИ: г. Вологда, ул. Урицкого, д. 2. ТЕЛЕФОНЫ: редактор—1-92, зам. редактора—14-67, отв. секретарь — 14-65. ОТДЕЛЫ: партийной жизни — 23, пропаганды марксизма-ленинизма — 3-28 два звонка, промышленности и транспорта — 3-45, советского строительства — 5-81, 2 звонка, сельскохозяйственный — 3-28, культуры — 14-66, писем и рабселькоров — 1-32, местной информации — 14-68, бухгалтерия и прием об'явлений — 15-56, типография — 5-31.

ГЕ—02978 Вологодская областная типография, ул. Карла Маркса, 70. Зак. № 7163.