ГОД ИЗДАНИЯ 41-й

ПРОЛЕТАРИИ ВСЕХ СТРАН, СОЕДИНЯЙТЕСЬ!

КРАСНЫЙ СЕВЕР

ОРГАН ВОЛОГОДСКОГО ОБЛАСТНОГО И ГОРОДСКОГО КОМИТЕТОВ КОММУНИСТИЧЕСКОЙ ПАРТИИ СОВЕТСКОГО СОЮЗА, ОБЛАСТНОГО И ГОРОДСКОГО СОВЕТОВ ДЕПУТАТОВ ТРУДЯЩИХСЯ

№ 189 (12020) | Вторник, 24 сентября 1957 года | ЦЕНА 20 КОП.

В честь 40-летия Великого Октября

☆ ☆

Картофель выкопан

В этом году колхозники сельхозартели имени Калинина, Сокольского района, сажали картофель на тридцати гектарах. Развертывая соревнование в честь 40-й годовщины Великого Октября, труженики артели решили убрать его в ранние сроки.

Тракторист Кадниковской МТС Николай Авдюничев привел в артель колесный трактор и картофелекопатель. Работал он хорошо, слаженно. За день выкапывал клубни с четырех-пяти гектаров.

Картофель убран уже со всей площади. В отдельное хранилище засыпано на семена сто центнеров отборных клубней для посадки в будущем году. Одновременно колхоз сдает картофель государству в счет поставок. Продовольственный и кормовой картофель закладывается в бурты непосредственно в поле.

Средний урожай картофеля составляет до ста центнеров с гектара. На отдельных участках урожай его значительно выше.

Выкопав картофель, колхозники готовятся к уборке капусты с пяти гектаров. Урожай капусты в этом году хороший. Колхоз много сдаст ее государству и продаст населению.

☆

В колхозе «Красное знамя», Лежского района, для крупного рогатого скота был посажен картофель на семи гектарах, для скармливания на корню свиньям—четыре гектара. Сейчас доярки ежедневно скармливают коровам по 8—10 килограммов картофеля.

На снимке: доярки второй комплексной бригады (справа налево) Г. Е. Смирнова, А. М. Бухонина и А. И. Королькова на прифермском участке копают картофель для скармливания коровам.

Фото П. Сотникова.

ХОРОШО ПОДГОТОВИТЬСЯ К ОСЕННЕ-ЗИМНИМ ЛЕСОЗАГОТОВКАМ

С каждым днем все шире развертывается всенародное социалистическое соревнование в честь 40-летия Великой Октябрьской социалистической революции. Большой вклад в борьбу за досрочное выполнение народнохозяйственного плана призваны внести лесозаготовители. От их ритмичной и слаженной работы во многом зависит успешное выполнение производственных заданий рабочими многих других отраслей промышленности. Вологодские лесники взяли обязательство досрочно выполнить годовой план и дополнительно вывезти 160 тысяч кубометров древесины.

В осенне-зимний период предстоит заготовить и вывезти более 60 процентов древесины к годовому плану. От того, насколько хорошо будет проведена подготовка к работе в этот ответственный период, зависит успешное выполнение годового задания.

Скоро начнутся дожди и заморозки, однако подготовительные работы развертываются медленно.

Нынче на лесозаготовительные предприятия Вологодского совнархоза предполагается привлечь около девяти тысяч сезонных рабочих, но к приему их жилища подготовлены не полностью, особенно в леспромхозах комбинатов «Череповецлес» и «Вологдолес».

Недостаточно еще проявляется заботы о бытовом и культурном обслуживании лесозаготовителей. Далеко не все отремонтированы столовые, магазины, овощехранилища, клубы и красные уголки. Кое-где не хватает постельных принадлежностей. Не созданы запасы продовольствия и спецодежды.

Пополнение и ремонт машинного парка затягивается. Не созданы запасы горюче-смазочных материалов. Недостаточно заготовлено топлива для паровозов.

Серьезную тревогу вызывает затяжка с вводом в эксплуатацию лесовозных дорог, от наличия которых зависит бесперебойная работа в лесу.

Особенно плохо создаются запасы древесины у лесовозных дорог зимнего действия. К 1 октября предприятия комбината «Вологдолес» обязаны подвезти к дорогам 220 тысяч кубометров, а подвезли около ста тысяч. Немногим более одной трети запасено древесины у зимних дорог комбинатов «Череповецлес» и «Устюглес». Но и эти запасы созданы в основном отдельными предприятиями, которые выделили специальные мастерские участки для этой работы. Такие мастерские участки имеются в Междуреченском, Явенгском, Кадуйском, Белозерском, Вашкинском и в некоторых других леспромхозах.

При всем неблагополучии с подготовкой к зиме, надо отдать справедливость, немало сделано в Никольском и Кичменгско-Городецком леспромхозах, которые извлекли необходимые выводы из промахов, допущенных ими в прошлом году.

В Никольском леспромхозе строительство и ремонт дорог зимнего действия идет уже несколько месяцев. Зимой будет действовать 180 километров дорог, из них 150 километров — автомобильных. Большое внимание уделяется созданию запасов древесины у Козловской тракторной дороги, по которой намечается вывезти свыше 60 тысяч кубометров леса.

Многое еще предстоит сделать, но коллектив предприятия полон решимости своевременно закончить подготовку, создать необходимые предпосылки для успешной работы в осенне-зимний период.

Многолетний опыт доказывает, что с наступлением ненастной погоды лесозаготовки поведут успешно лишь те коллективы, которые своевременно отремонтируют дороги, механизмы, жилища, которые будут иметь запасные части к машинам, достаточно горючих и смазочных материалов, продовольствия и промышленных товаров. А там, где потеряют время в надежде на авось, в дождливую погоду могут резко снизить темпы или совершенно прекратить работу. Допустить такого явления мы не имеем права.

Широко развернувшееся социалистическое соревнование в честь 40-летия Великого Октября охватило многочисленные массы лесозаготовителей. Они горят желанием встретить славную историческую дату высокими производственными показателями. Работая по-новому, малыми бригадами, изо дня в день повышая комплексную выработку, лесники принимают более высокие социалистические обязательства.

Долг хозяйственных руководителей, партийных и профсоюзных организаций — поддержать славный патриотический порыв лесозаготовителей, создать им все условия для завоевания новых трудовых побед.

Правильно сделал Вологодский Совет народного хозяйства, что на первых порах своей деятельности обратил серьезное внимание на подготовку леспромхозов к осенне-зимнему периоду работ.

Установив, что леспромхозы и комбинаты совершенно неудовлетворительно выполняют план подготовки к работе в зимних условиях, совнархоз наметил конкретные меры по ускорению строительства и ремонту жилищ и дорог, подготовке производственных и культурно-бытовых об'ектов. Определены также сроки, в которые должна быть произведена подвозка древесины к дорогам зимнего действия, закончен ремонт механизмов и созданы запасы горюче-смазочных материалов.

Все это хорошо, однако, принятое постановление выполняется слабо. Управление лесной промышленности совнархоза, хотя и контролирует ход подготовки, но существенного перелома еще не добилось.

Требуется немедленно создать специализированные бригады для подготовки жилья, дорог, ремонта механизмов, организовать мастерские участки для подвозки леса к дорогам зимнего действия, ускорить строительство и ремонт саней, оборудовать водоемы.

Уже сейчас надо тщательно продумать, где и как будут размещены сезонники, как будет организовано их питание и культурно-бытовое обслуживание.

В подготовке к зиме нет мелочей. Все должно быть предусмотрено заранее, иначе ничтожная на первый взгляд помеха в трудный период работы может сорвать работу десятков людей, нарушить график, привести к невыполнению сменного задания.

Нынче, когда все советские люди охвачены небывалым трудовым под'емом, лесозаготовители должны усилить производственное напряжение. Их долг—приложить все усилия к тому, чтобы с честью выполнить социалистические обязательства, образцово подготовиться к решающему периоду борьбы за годовой план, внести свой вклад в трудовой подарок Родине, который готовит советский народ к 40-й годовщине Великого Октября.

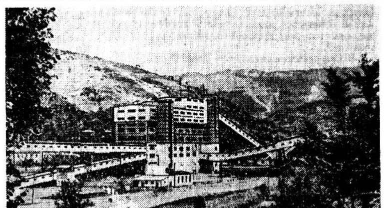

Грузинская ССР. Ткибульская центральная углеобогатительная фабрика. Она ежесуточно выпускает более тысячи тонн концентрата.

Фото П. Луценко. Фотохроника ТАСС.

На 3,2 миллиона тонн молока больше

Колхозы и совхозы страны произвели за восемь месяцев на 3,2 миллиона тонн, или на 21 процент молока больше, чем за тот же период в прошлом году. По колхозным и совхозным стадам получено за это время в среднем от каждой коровы по 1496 килограммов молока.

Наилучших успехов добились сельхозартели Московской области — они получили за 8 месяцев по 2450 килограммов молока от коровы, и Рязанской области, где надоено в среднем по 2434 килограмма. Более двух тысяч килограммов молока от коровы уже надоено на колхозных фермах Ленинградской, Тульской, Киевской, Мурманской, Калининградской и Воронежской областей.

Число передовиков растет непрерывно: в 1955 году надоя свыше двух тысяч килограммов молока от коровы достигли за год колхозы пяти областей, в 1956 — 23, а в этом году по предварительным подсчетам, уже в 44 областях страны средний надой молока превзойдет две тысячи килограммов.

(ТАСС).

УКАЗ ПРЕЗИДИУМА ВЕРХОВНОГО СОВЕТА СССР

О награждении орденом Ленина тов. Георгия Дамянова

За многолетнюю неутомимую деятельность, направленную на укрепление дружбы между болгарским и советским народами, наградить товарища Георгия **Дамянова** — одного из старейших деятелей болгарского революционного движения—орденом **Ленина**.

Председатель Президиума Верховного Совета СССР
К. ВОРОШИЛОВ.

Секретарь Президиума Верховного Совета СССР
М. ГЕОРГАДЗЕ.

Москва, Кремль
22 сентября 1957 г.

„Электроплотовод“

НОВО-ИЛЬИНСКИЙ, 23 сентября. (ТАСС). На днях на формировочном Ново-Ильинском рейде треста «Камлесосплав» можно было наблюдать необычное зрелище. Отсюда вниз по Каме был отправлен плот об'емом 11900 кубометров древесины. Плот шел самостоятельно, без буксира. Он набирал скорость и управлялся с помощью гребных винтов, приводимых в движение электродвигателями.

Новому плоту присвоено название «электроплотовод». Его оснащение несложно. В голове плота на специальных поплавках смонтированы две электрореи — электродвигатели, приводящие в движение гребные винты. С помощью их можно не только тянуть плот, но и управлять им в зависимости от угла поворота рей. К хвосту плота бортом пришвартовано специальное судно, на носу и корме которого смонтировано по одной электрорее. Таким образом электроплотовод имеет четыре гребных винта. Все они работают от электростанции «ДЭС-200» мощностью 200 киловатт, помещающейся на судне. Кроме этого, судно имеет якоря для остановки плота и лебедки для их поднятия. Опытный электроплотовод уже проделал путь в 150 километров. Он идет без каких-либо помех со скоростью 3,5—4 километра в час и хорошо поддается управлению в пути.

«Электроплотовод» сопровождают ученые Поволжского лесотехнического института, Ленинградской лесотехнической академии, Волжско-Камского филиала Центрального научно-исследовательского института лесосплава, представители Камского речного пароходства и треста «Камлесосплав». Все они дают высокую оценку «электроплотоводу», изобретенному 83-летним сплавщиком мастером центральных ремонтных мастерских треста «Камлесосплав» пенсионером Ю. З. Симановским.

Испытания «электроплотовода» продолжаются.

На помощь пришли пенсионеры

В кузнечном цехе Вологодского вагонного депо создались затруднения. Нужно было создать трехсуточный запас деталей и узлов к подвижному составу, но не хватало людей. Часть рабочих в отпусках, часть ушла на учебу, на другие работы.

К мастеру т. Мельникову зашел пенсионер, в прошлом передовой кузнец, Дмитрий Александрович Нестеров.

— Вот что, Павел Александрович, завтра я выхожу на работу, готовьте рабочее место, надо же вам помочь,—обратился к мастеру т. Нестеров.

На следующий день Дмитрий Александрович уже стоял у горна, от которого десять месяцев назад ушел на заслуженный отдых. Ловко орудуя кузнечным молотом, он ковал нужные детали.

Следуя примеру т. Нестерова, на помощь в кузнечный цех пришел пенсионер, в прошлом лучший кузнец на Северной магистрали, Константин Васильевич Рыжов.

— Все готовят подарки 40-й годовщине Октября, а почему мы отставать должны,—говорит он.—Отдохнул, а теперь можно немножко и поработать.

Н. ФАРУТИН.

Примерный механизатор

С удвоенной энергией трудятся лесозаготовители Прудовицкого лесопункта, Монзенского леспромхоза. В августе они завоевали переходящее Красное знамя предприятия, перевыполнив производственный план на 11 процентов.

Большая заслуга в этом принадлежит механизаторам и, в частности, водителям мотовозов и тракторов, занятых вывозкой леса. Пример другим показывает тракторист Рафаил Бильман, который в августе вывез 1624 кубометра древесины при норме 1064 кубометра.

На снимке: Р. Бильман.

Фото и текст **М. БАБИЯ.**

Есть годовой план!

Коллектив Чебсарской МТС брал обязательство в честь 40-й годовщины Великого Октября досрочно выполнить годовой план тракторных работ.

Вчера подведены итоги социалистического соревнования. Слово сдержано. По годовому плану требовалось выработать 59.000 гектаров в переводе на мягкую пахоту, а выработано 59.118 гектаров.

Лучше других работает пятая тракторная бригада коммуниста И. С. Асафова в колхозе «Сталинский призыв». Годовой план тракторных работ бригада выполнила на 119 процентов. На каждый условный пятнадцатисильный трактор бригада выработала 529 гектаров в переводе на мягкую пахоту.

Механизаторы одиннадцатой тракторной бригады А. А. Ермолаева в колхозе «Домшинская» выработали на условный пятнадцатисильный трактор 528 гектаров. Годовой план тракторных работ перекрыт на восемь процентов.

Теперь механизаторы напрягают все усилия, стремясь помочь колхозам к 25 сентября засыпать в закрома лучшее зерно на семена, в ближайшие дни завершить уборку урожая, а к десятому октября поднять под зябь шесть тысяч гектаров земли под посев в будущем году яровых культур.

Надоим молока в сентябре не меньше, чем в августе

Обсудив письма работников животноводства передовых колхозов «Серп и молот» и «Красная звезда», Вологодского района, ко всем работникам молочно-товарных ферм колхозов области, взвесив свои возможности и резервы, труженики нашей сельхозартели решили поддержать хорошую инициативу вологжан.

Животноводы нашего колхоза в текущем году добились увеличения производства молока. На 1 сентября этого года в среднем от каждой коровы получено 1411 килограммов молока или на 421 больше, чем за соответствующий период 1956 года. Валовой надой молока в текущем году увеличился в два раза.

Мы решили достойно встретить праздник 40-й годовщины Великого Октября, получить молока на 150 тысяч килограммов больше прошлогоднего, а в сентябре надоить не меньше, чем в августе.

Наши лучшие доярки Наталья Жданова, Анна Ляра, Акулина Бойцева и Анна Колечкина особенно успешно выполняют свои обязательства. Они надоили от каждой коровы на 600—770 килограммов молока больше, чем в прошлом году.

В первой декаде сентября надои молока в колхозе, не снизились, а по группам коров у отдельных доярок даже повысились. Для того, чтобы не снижать надои, скот пасем на лучших пастбищах. Каждой корове ежедневно дается около 30 килограммов зеленой подкормки, 4 килограмма картофеля и килограмм концентратов.

В колхозе идет подготовка к предстоящей зимовке: достраивается коровник на 140 мест, на фермах устанавливаются автопоилки и подвесные дороги. На центральной ферме скотные дворы электрифицированы. Для поголовья общественного скота создан необходимый запас грубых и сочных кормов. Колхоз перевыполнил план по силосованию и продолжает закладку силоса. На каждую корову уже заложено по 9,5 тонны силоса, а будет по 10 тонн.

А. ГОМЗИКОВ,
председатель колхоза «Вперед к коммунизму», Чагодощенского района.

Выполнение плана заготовок и закупок молока и скота на 20 сентября 1957 года

(в процентах)

	Молоко	Скот		Молоко	Скот
1. Уломский	119	67	20. Харовский	85	59
2. Б.-Судский	109	56	21. Верховажский	85	57
3. К.-Озерский	107	48	22. Чагодощенский	85	34
4. Андомский	105	66	23. Устюженский	84	48
5. Вытегорский	104	69	24. Вожегодский	84	46
6. Бабаевский	103	65	25. Белозерский	84	43
7. Пришекснинский	102	38	26. Тарногский	81	58
8. Грязовецкий	95	51	27. У.-Кубинский	79	57
9. Мяксинский	93	65	28. Вашкинский	79	43
10. Кирилловский	93	42	29. Сокольский	77	38
11. Череповецкий	92	66	30. Биряковский	77	50
12. Вологодский	92	50	31. У.-Алексеевский	77	53
13. Чебсарский	91	60	32. Лежский	75	33
14. Кадуйский	91	45	33. Нюксенский	74	72
15. Бабушкинский	89	50	34. В.-Устюгский	68	44
16. Ковжинский	88	45	35. К.-Городецкий	67	58
17. Тотемский	87	49	36. Рослятинский	64	31
18. Междуреченский	87	70	37. Сямженский	63	51
19. Шольский	87	69	38. Никольский	53	39

Колхозы Вологодского района выполнили план сдачи льносемян

Колхозы Вологодского района в честь 40-й годовщины Великого Октября досрочно выполнили годовой план сдачи семян льна на 114 процентов.

В этом году на государственный заготовительный пункт отправлено льносемян на 350 центнеров больше прошлогоднего. В два с лишним раза перекрыли план сдачи семян льна колхозы «Дружба», имени Ворошилова, имени Крупской и «Правда». Льноводы колхоза «Сталинский ударник», Лихтошского сельсовета, перекрыли план сдачи семян льна в четыре раза, а льноводы сельхозартели «Красное знамя»—более чем в пять раз.

Сдача семян льна продолжается. Колхозы района готовят к отправке на государственный заготовительный пункт дополнительно до 250 центнеров семян льна.

Хлеб—государству

ГРЯЗОВЕЦ. Выполняя обязательство перед государством, колхоз «Возрождение», Октябрьского сельсовета, сдал из нового урожая 70 тонн зерна в погашение семенной ссуды. Доставка зерна на заготовительный пункт продолжается.

Колхоз имени Ворошилова возвратил 46 тонн зерна, позаимствованные весной этого года, колхоз имени Буденного—38 тонн, «Привет» — 16 тонн. Задача районных организаций—достичь успешной сдачи хлеба из всех колхозов.

УСТЮЖНА. Сельхозартель «Гряда» первой погасила семенную ссуду. Одновременно более трех тонн зерна сдано государству в счет натуроплаты за работы МТС. Однако к поставкам хлеба приступили еще не все колхозы района.

ВОЛОГДА. В Вологодском районе закончил расчеты с государством колхоз имени Ворошилова, откуда поступило 36 тонн зерна.

Близок к полному завершению поставок хлеба по обязательству колхоз «Правда». Рассчитываются по семенной ссуде сельхозартели «Красный труд», «Союз», «Дружба». Из этих колхозов на государственные склады поступило по 20—30 тонн хлеба. Сдача хлеба передовиками не ликвидировала отставания района в целом.

Передовики шестой пятилетки

Кузнец Николай Синягин

— Теперь, Никола, ты остаешься в доме за хозяина, будешь в ответе за всю семью,—коротко сказал своему сыну отец, вернувшись из военкомата.—Как, справишься?..

— Конечно!—бойко ответил Никола,— ведь мне скоро стукнет пятнадцать.

На другой же день, 24 июня 1941 года, отец отправился на фронт, а Николай—на завод.

— Хочу устроиться молотобойцем,—попросился он.

— Молотобойцем? — переспросил начальник отдела кадров, недоверчиво осмотрев с ног до головы небольшую мальчишескую фигуру и, немного подумав, добавил:—Вот что, парень, поработал бы ты пока по подсобной части или шел учиться токарному ремеслу.

Но Николай настоял на своем.

И вот он уже молотобоец парового молота, работает возле пышущего пламенем горна вместе с сильными, бывалыми кузнецами ВПВРЗ.

Поначалу новичку приходилось трудно. Нужно было закладывать в пылающую топку тяжелые куски металла, потом их в раскаленном виде тащить клещами на наковальню. Правда, в то время старшим кузнецом работал добродушный Владимир Александрович Изюмов, который, как говорится, не наваливался на подростка. Но Николай сам не любил, когда его «берегли». Работал добросовестно. Тем более шла война: все, что производили в цехе, шло на укрепление Советской Армии.

— Молодец! Кузнец из тебя получится,—однажды похвалил Синягина Владимир Александрович, видя старание молодого молотобойца.

Это была первая похвала, которую заслужил Николай на производстве. А через три года после этого он удостоился благодарности директора завода, и вскоре стал бригадиром.

С тех пор прошло много лет. Николай окреп физически, приобрел навыки, сноровку. Словом, был не на плохом счету, а все ему казалось, что работает плохо, может еще лучше. Дадут, к примеру, задание изготовить партию дисков к золотникам Трофимова. За день их сделаешь от силы штук 40. Это немногим больше нормы. Так и летело время.

Вызвал однажды Синягина начальник цеха Г. Прилуцкий.

— Конотопские кузнецы дают за смену по 222 диска!

— Не может быть.

— А вот, тут в бюллетене соревнования ясно сказано.

Николая увлекла новинка, задела за живое. Он тщательно изучил метод конотопских паровозников, решил применить его у себя. Вечером заготовили материал, распределили обязанности между молотобойцем и машинистом парового молота.

— Ну, хлопцы, держись: завтра рекорд ставить будем,—сказал Николай своим коллегам, уходя домой.

Те пришли на смену раньше обычного, раздули огонь в горне, приготовили инструменты, заготовки. Волновались в этот день не только кузнецы: весь коллектив завода. Трудовая смена кузнецов проходила подобно забегу легкоатлетов: с самого старта и до финиша велась напряженная борьба за секунды, требовались и упорство, и сила воли, и выносливость.

Но вот подвели итоги. Бригада кузнецов дала за смену 267 дисков —на 45 штук больше конотопского рекорда! Норма была выполнена на 800 процентов!

Так родился трудовой подвиг, а вместе с ним к Николаю пришла и слава. Его успех широко отмечали в газетах, на собраниях, в очередном киножурнале.

Но первый успех не вскружил голову Николаю. Скромностью, как и здоровьем, его природа не обделила. Стал он еще более упорно повышать мастерство, искать новые пути к повышению выработки, снижению затрат.

Закраины на пальцах кривошипов вырезались на специальном станке. «А нельзя ли придавать этим деталям нужную форму прямо на наковальне?»—задумался Синягин. Оказалось, что можно. Несколько лишних ударов молотом—и деталь обкатана.

— А неплохо ты придумал,—заметил кузнецу Г. Прилуцкий.—Это предложение даст нам за год более 12 тысяч рублей экономии, да и металл на стружку переводить больше не придется.

Вслед за этим Николай изготовил штамп для ковки поддонов к автосцепке, по-новому стал производить выемки для обжима кривой щеки, что вдвое повысило производительность труда, не говоря уже об экономии средств.

Много лет кузнецы завода делали по 12—18 контркривошипов за смену. Николай Синягин дал их однажды 24 штуки. Эта цифра долгое время считалась рекордной. Уж нельзя сказать, что Павел Александрович Сорокин не опытный специалист, но и он ковал только по шесть-восемь деталей в день.

И вот Синягин недавно зашел к начальнику цеха.

— Хотим, Георгий Дмитриевич, взять рекорд,—заявил он.

— Стало быть, какую-нибудь новую технологию нашли?

— Особого ничего. Но мы уплотним рабочий день за счет лишних движений, правильного распределения труда между членами бригады.

— Что ж, желаю успеха, Николай Павлович, а что зависит от нас, постараемся сделать...

С началом смены началась борьба за новый рекорд. Люди работали самоотверженно, забыв про усталость. В течение восьми часов—ни одной секунды ни на отдых, ни на перекур. Вот молотобоец Юрий Соколов и машинист молота Анатолий Платонов вытащили из пламени алый кусок металла весом в 50 килограммов. Положили его на наковальню и в тот же миг заработал многотонный молот. Ловкими движениями кузнец поправлял клещами кусок металла, который быстро приобретал необходимую форму. На изготовление одной детали уходило не больше четырех секунд.

...Прогудел гудок. Окончив труд, члены бригады увидели, что за их работой наблюдает много инженеров и техников завода, товарищей из цеха. Состоялся митинг, на котором под бурные аплодисменты были об'явлены итоги работы кузнецов. Они изготовили 50 щек кривошипов, выполнив задание на 463 процента...

— О своей жизни рассказывать много нечего,—с присущей скромностью отвечает Николай Павлович,— работаю как и все, кто любит свою профессию. Планы на будущее у меня одни: делать больше и лучше. Предела в работе нет и не может быть. Думал когда-то выполнить свою пятилетнюю норму за три года. Но, оказывается, если поднажать, можно ее завершить к 40-летию Великого Октября.

В этих словах весь он сам, простой рабочий человек, с гордостью несущий свое почетное звание—кузнец.

В. УПАДЫШЕВ.

ПАРТИЙНАЯ ЖИЗНЬ

Сороковой годовщине Октября—достойную встречу

Приближается славное сорокалетие Советской власти. Трудящиеся нашего города готовят этому знаменательному дню достойную встречу. На промышленных предприятиях и в строительных организациях все шире развертывается предпраздничное социалистическое соревнование. Череповецкие доменщики обещали дать в текущем году 45 тысяч тонн чугуна сверх плана, из них 43 тысячи тонн к Октябрьской годовщине. За 8 месяцев доменный цех уже выплавил около сорока тысяч тонн сверхпланового чугуна.

Опираясь на возросшую политическую и производственную активность масс, на их творческий почин, городская партийная организация сумела обеспечить выполнение восьмимесячной программы всей промышленностью города.

Возрастает трудовое напряжение и на строительных площадках. Преодолевая серьезные недостатки в материально-техническом снабжении, строительные организации и управления борются за то, чтобы обеспечить пуск не только промышленных об'ектов, но и дать трудящимся города свыше 48 тысяч квадратных метров жилой площади. Такого размаха жилищного строительства еще никогда не знал Череповец.

Нынче череповчане получили 22 тысячи квадратных метров жилья, трое детских яслей и такое же количество детских садов, два новых магазина. Октябрьские торжества в городе будут ознаменованы открытием двухзального кинотеатра на 800 мест.

В районе многоэтажной застройки началась подготовка к закладке сквера имени 40-летия Октября. Создается сквер на площади Гоголя.

Партийные и комсомольские организации в начале марта развернули агитационно-пропагандистскую работу в связи с 40-й годовщиной Октября. В этой работе принимают участие старые большевики—участники Октябрьской революции и гражданской войны. В апреле горком КПСС провел вечер воспоминаний старых большевиков.

Старые большевики, особенно тт. Федин, Масалов, Заварин, Шелепугин регулярно выступают на собраниях молодежи, в школах, клубах. Мы организовали экскурсии комсомольцев в г. Ленинград по историческим местам. Возвратившись с экскурсии, юноши и девушки выступали на комсомольских и молодежных собраниях, делились своими впечатлениями.

Некоторые активные участники революционных событий 1917 года в г. Череповце, проживающие сейчас в других городах, приглашаются в наш город. Так, один из организаторов череповецкой комсомольской организации, делегат первого с'езда комсомола С. М. Телегин проживает в настоящее время в Ленинграде, является персональным пенсионером. Группа молодых металлургов побывала у него и пригласила посетить завод. Тов. Телегин принял приглашение. В Череповце состоялись встречи двух комсомольских поколений. В ближайшее время прибудут для встреч с трудящимися бывший первый председатель исполкома Череповецкого уездного, а затем губернского Совета старый большевик И. В. Тимохин (проживающий в Москве) и член уездного исполкома И. И. Козлов, ездивший в 1917 году к В. И. Ленину за инструкциями по национализации банков.

Серьезную помощь в развертывании пропагандистской работы оказала подготовленная и изданная 10-тысячным тиражом книга «Череповец», показывающая изменения в жизни города за 40 лет Советской власти. Кафедрой марксизма-ленинизма педагогического института подготовлена к печати брошюра «Борьба за установление и упрочение Советской власти в Череповце и Череповецкой губернии». На заводе гаражного оборудования, железнодорожном узле и судоремонтно-судостроительном заводе развернута работа по составлению истории предприятий.

На заводах, в учреждениях и учебных заведениях читаются лекции об установлении Советской власти в городе, об изменениях в его жизни за 40 лет, об успехах советского народа в борьбе за коммунизм.

Деятельно готовится к празднику краеведческий музей, руководимый тов. Морозовым. Он сумел привлечь к этой работе около 800 активистов. Музей собрал богатый исторический материал о незабываемых днях революции и гражданской войны, подготовил 40 выставок о революционных событиях в нашем городе и об изменениях в его жизни за 40 лет.

Более содержательной стала работа культурно-просветительных учреждений. В них ведутся календари революционных событий, напоминающие трудящимся о боевых днях 1917 года. В библиотеках имеются книжные и иллюстративные выставки о 40-летии Октября.

К сожалению, не все вопросы решаются успешно. Еще не все предприятия города справляются с выполнением принятых социалистических обязательств. Коллективы фабрики обуви, гортопа, артели «Красный Октябрь» и некоторых других работают неудовлетворительно.

Желает много лучшего состояние предпраздничной наглядной агитации на предприятиях и в строительных организациях металлургического завода.

Устранение этих недостатков, несомненно, будет содействовать дальнейшему усилению подготовки к знаменательной годовщине, мобилизации трудящихся на досрочное выполнение заданий второго года шестой пятилетки.

А. КАТАНИКОВ,
секретарь Череповецкого горкома КПСС.

Отчетное собрание в колхозной парторганизации

21 сентября состоялось отчетное собрание в парторганизации колхоза «Красное знамя», Лежского района. Готовясь к нему, коммунисты напряженно поработали. Поставив перед собой задачу,—рассчитаться к дню собрания с государством по сдаче зерна, овощей, мяса и молока, засыпать семенные фонды, коммунисты подняли на это всех колхозников. Задача решена успешно.

Партийное собрание поставило задачу—к 40-летию Великого Октября выполнить обязательства по надою молока и получить за год не менее 1800—1900 литров молока от коровы, или почти в два раза больше прошлогоднего. В четыре раза больше прошлого года будет произведено свинины.

ХРОНИКА КУЛЬТУРНОЙ ЖИЗНИ

Новая книга на полке учителя

Вологодский областной институт усовершенствования учителей совместно с книжной редакцией выпустил в свет сборник статей под общим заголовком «В помощь учителю русского языка и литературы».

Сборник открывается статьей старшего преподавателя Вологодского педагогического института И. С. Колодзейской «Некоторые замечания к работе по учебнику С. Г. Бархударова и С. Е. Крючкова». Автор помогает учителю глубже разобраться в положительных сторонах и некоторых недочетах нового стабильного учебника русского языка.

О своем опыте работы по русскому языку в старших классах рассказывают И. А. Кабанова и Н. М. Лукашевич. Ценными являются тексты орфографического диктанта и диктантов на литературные темы, публикуемые в сборнике.

Р. ВАХРАМЕЕВА.

22 тысячи газет и журналов в день

До Великой Октябрьской социалистической революции в Вологде газеты и журналы получали десятки семей местных богачей и интеллигенции. Сейчас через городскую почтово-телеграфную контору ежедневно проходит около 22 тысяч газет и журналов, около восьми тысяч писем, перевозится за месяц более 45 тысяч посылок. В течение месяца пенсионерам, проживающим в областном центре, почтальоны разносят более пяти миллионов рублей.

Если раньше была всего одна почтовая контора, то сейчас в городе десять отделений, ежедневно 75 почтальонов разносят корреспонденцию адресатам.

Работники городской почтово-телеграфной конторы уже третий квартал подряд удерживают первенство в социалистическом соревновании предприятий областного управления связи.

Вечер в клубе

В Велико-Устюгском клубе речников состоялся вечер на естественно-научную и антирелигиозную темы. Лекторы городского и областного комитетов партии провели беседы: «Как возникла вера в бога», «Был ли Христос?», «Как и когда будут созданы искусственные спутники земли?».

На этом интересном вечере присутствовало более 250 человек.

А. ЧЕПЕЛЕВИЧ.

В областном комитете КПСС

О внедрении на лесозаготовках спирально-петлевой сучкорезки

Наиболее трудоемкой и тяжелой работой на лесозаготовках является обрубка сучьев. Она выполняется вручную. Только в леспромхозах Вологодского совнархоза на этой операции занято свыше 6000 человек, что составляет более одной трети от всех рабочих, занятых на заготовке леса. Из-за отсутствия возможностей полностью механизировать лесосечные работы сдерживается рост производительности труда лесозаготовителей.

В Сверхловском лесопункте Колпинского леспромхоза внедрена спирально-петлевая сучкорезка, предложенная инженерами тт. Беляевым и Осокиным. Она позволяет полностью механизировать обрубку и уборку сучьев.

В результате эксплуатации этой сучкорезки в течение года производительность труда рабочих на обрубке и уборке сучьев повысилась в четыре-пять раз. На одну установку при двух-трех рабочих она составила 120—150 кубометров в смену. Качество очистки деревьев от сучьев полностью отвечает техническим требованиям. С резким ростом выработки достигнуто значительное снижение себестоимости древесины на этих операциях.

Бюро обкома КПСС обязало Совет народного хозяйства и начальников лесозаготовительных комбинатов немедленно приступить к внедрению в леспромхозах области спирально-петлевых сучкорезок. В месячный срок должна быть организована обрубка сучьев этими механизмами не менее, чем на 10—15 пунктах каждого комбината. Все должно быть сделано так, чтобы с 1958 года перейти на массовое применение этих сучкорезок.

Бюро обкома КПСС поручило первому заместителю председателя совнархоза т. Лайко организовать массовое производство спирально-петлевых сучкорезок на заводах совнархоза и обеспечить полную потребность в них всех леспромхозов.

Начальникам комбинатов тт. Крюкову, Лукьянчикову и Фрейдину предложено в недельный срок направить в Сверхловский лесопункт инженеров, техников и рабочих для изучения новой технологии и приобретения опыта работы на сучкорезных установках.

Начальнику управления лесной промышленности совнархоза т. Дорошевскому, начальнику транслеспроекта т. Куланову, а также тт. Лукьянчикову и Крюкову поручено в месячный срок разработать технологические схемы обрезки сучьев спирально-петлевыми сучкорезками на верхних складах с тракторной и лебедочной трелевкой леса, а также на нижних складах.

Бюро обкома КПСС обязало райкомы партии, первичные партийные и профсоюзные организации леспромхозов взять под контроль работу по внедрению механизированной обрубки сучьев, обобщать и распространять передовой опыт лучших бригад.

Механизировать обрубку сучьев

На лесозаготовительных предприятиях нашей страны проводится огромная работа по механизации трудоемких производственных процессов. Конструкторы, научно-исследовательские институты в содружестве с инженерно-техническими работниками и новаторами леспромхозов добились серьезных успехов в механизации валки деревьев, трелевки, погрузки и вывозки леса. На лесосеках области работают тысячи совершеннейших механизмов: электропилы «К-5» и бензомоторные пилы «Дружба», мощные трелевочные тракторы и лебедки, погрузочные краны, автомашины и лесовозы, паровозы и мотовозы.

Но все еще одна из самых тяжелых работ—обрубка сучьев—производится вручную. Имеющиеся электросучкорезки почти не применяются, а если где и используются, не дают должного эффекта. Такое положение стало прямым тормозом в полной механизации лесозаготовок, дальнейшем росте производительности труда.

Мастер леса Сверхловского лесопункта Колпинского леспромхоза А. Голубев еще в 1951 году высказал новую мысль по механизации обрубки сучьев. Он предлагал протягивать дерево с необрубленной кроной сквозь тросовую петлю, затягивающуюся самопроизвольно при движении хлыста. Сучки при этом как-бы обрывались. На основе этой идеи инженеры тт. Беляев и Осокин заменили тросовую петлю спиральными стальными ножами, работающими по принципу тросовой петли. Таким образом, получилась очень простая по устройству, но дающая хорошие результаты, спирально-петлевая сучкорезка.

Ножи ее изготовляются из высококачественной пружинной листовой стали. Длина их разная: от 600 до 1200 миллиметров, в зависимости от толщины хлыста; ширина с одного конца равна 90 миллиметрам, с другого—60. Широкие концы соединены шарнирно при помощи стальной скобы, узкие имеют крючки, на которые одевается трос, удерживающий сучкорезку на месте.

Работает сучкорезка так: на верхнем складе устанавливается лебедка «ТЛ-5». В 50 метрах от нее укрепляется блок, через который пропущен грузовой трос, соединенный с тросом холостого барабана. На обеих ветвях его имеются два крюка, что позволяет избежать холостого хода лебедки. За крюки прикрепляются чокеры, накинутые на комли хлыстов для протаскивания их через ножи. Этими ножами срезаются за подлицо все сучки. Дополнительной обрубки топором не требуется. Практика работы показала, что сучки, толщиной до 12—14 сантиметров, обрезаются хорошо как на лиственных, так и на хвойных породах. После протаскивания хлысты сами скатываются на погрузочную площадку. Эта же лебедка, при помощи трособлочной системы, производит штабелевку хлыстов, или погрузку их на подвижной состав, а также оттаскивает волокушей сучки к месту их сжигания.

Бригада, где применяется эта сучкорезка, состоит из девяти человек: одного вальщика, двух трактористов, одного чокеровщика (он же и помощник вальщика). Один человек прикрепляет чокеры к крюку троса для протягивания хлыста через сучкорезку, а другой накидывает на хлыст ножи сучкорезки. Двое заняты погрузкой леса, один—лебедчик. Как видим, непосредственно на обрезке сучьев занято два человека.

За смену такая бригада заготовляет и отправляет на нижний склад 90—110 кубометров. Комплексная выработка в среднем составляет 9—10 кубометров на человека в день. Иногда она бывает и выше. Производительность сучкорезки может быть легко доведена до 150—160 кубометров в смену, если она будет обеспечена подтрелеванной древесиной. Зависит это и от скорости протягивания хлыстов, которая в настоящее время еще низка. Ее можно увеличить до 3—4 метров в секунду, при этом не только повысится производительность, но и улучшится режим срезания сучков, качество обрезки.

Следует, однако, отметить, что таких хороших результатов в работе сучкорезки бригада добилась не сразу. Сначала ножи сильно зарезались в древесину и портили ее. Оставалась часть сучков снизу, их приходилось дообрубать топором. Правда, работая над совершенствованием сучкорезки, тт. Голубев, Беляев и Осокин устранили большинство этих недостатков, но это не значит, что ее не требуется совершенствовать дальше.

Данные производственной эксплуатации спирально-петлевой сучкорезки в Сверхловском лесопункте в течение года показывают, что механизировать одну из наиболее трудоемких работ—обрубку сучьев—можно в ближайшее время. Инженерно-технические работники и проектные организации обязаны в короткий срок разработать технологические схемы применения этих сучкорезок не только при тракторной трелевке, но и при лебедочной, а также при установке на нижних складах лесовозных дорог. Спирально-петлевая сучкорезка по условиям работы и характеру древостоев может найти широкое применение во всех леспромхозах нашей области. Это позволит комплексно механизировать все виды лесозаготовительных работ.

М. ЛЕПИХИН,
заведующий отделом лесной промышленности обкома КПСС.

На снимке: Набор ножей для петлевой сучкорезки.

Будет железобетонная дорога

В Вытегорский леспромхоз поступили железобетонные плиты, из которых будут проложены лесовозные ветки и «усы» в сильно заболоченных делянках. Новые сборно-переносные пути улучшат работу водителей лесовозных машин.

И. БУРОВ.
(Наш соб. корр.).

40 лет назад 1917 1957

Полоса большевизации Советов

Контрреволюционный заговор Корнилова и разгром корниловщины вызвали новый под'ем революционного движения в стране, ускорили нарастание социалистической революции. Особенно ярким проявлением этого под'ема явился начавшийся сразу же после разгрома корниловщины процесс быстрой большевизации Советов.

На следующий день после провала корниловской авантюры 31 августа (13 сентября) 1917 года перешел на сторону большевиков Петроградский Совет рабочих и солдатских депутатов. Совет принял большевистскую резолюцию, требующую создания Советского правительства. 8 (21) сентября рабочая секция Петроградского Совета избрала большевистский президиум.

5 (18) сентября перешел на сторону большевиков Московский Совет рабочих и солдатских депутатов, приняв большевистскую резолюцию с призывом к борьбе за завоевание власти революционным пролетариатом и крестьянством. 19 сентября (2 октября) Московский Совет избрал большевистский исполнительный комитет.

Одновременно происходила большевизация Советов на местах, где трудящиеся с радостью встретили весть о переходе столичных Советов на сторону большевиков.

5 (18) сентября в Красноярске открылся с'езд Советов Средней Сибири, на котором были приняты большевистские резолюции от имени 110 тысяч рабочих и 90 тысяч крестьян.

10 (23) сентября открылся III областной с'езд Советов Финляндии, целиком прошедший под большевистским руководством.

11 (24) сентября исполнительный комитет Ташкентского Совета принял решение: создать революционный комитет и провести общегородской митинг под лозунгом «Вся власть Советам!».

30 сентября (13 октября) обновленный Совет в Саратове дал преобладание большевикам: на 300 большевиков в Совете было только 90 эсеров и 53 меньшевика.

В Баку, на Украине, Урале, в Донбассе Советы также стали большевистскими. Фабрики, заводы, воинские части, перевыбирая своих депутатов, посылали в Советы, вместо меньшевиков и эсеров, представителей большевистской партии.

Рабочее движение все более ярко выражало характер открытой революционной борьбы за свержение Временного правительства, за переход власти к Советам. Требования о передаче власти Советам шли со всех концов страны. Только за один день 1 (14) сентября Всероссийский Центральный Исполнительный Комитет Советов получил от 126 провинциальных Советов требование взять власть в свои руки.

Широкие массы пролетариата на собственном суровом опыте пришли к выводу, о котором говорили им большевики: спасти революцию может только решительная и самоотверженная борьба за свержение власти помещиков и капиталистов, за власть Советов.

Для редколлегий стенных газет

Областная книжная база рассылает в магазины книгу Яковлева И. Я. «Что нужно знать редколлегии стенной газеты». Она является пособием для редакционных коллегий стенных газет. В ней описываются различные виды стенных газет, жанры стенной печати; даются советы по организации материалов, редактированию заметок, оформлению газеты.

Сила ленинского союза рабочих и крестьян

Всемирно-исторические завоевания Октября, успехи социалистического строительства в СССР достигнуты трудящимися нашей страны под руководством Коммунистической партии. Свою роль вдохновителя и организатора масс партия коммунистов успешно выполняла и выполняет благодаря тому, что она сумела отстоять и укрепить ленинский союз рабочих и крестьян, превратить его в силу, которая оказалась способной уничтожить буржуазно-помещичий строй и стать могучим оплотом власти Советов, незыблемой основой в строительстве социализма.

1.

Впервые идея союза рабочего класса и крестьянства была высказана еще Марксом и Энгельсом. Однако эта идея не получила в трудах основоположников научного коммунизма всесторонней разработки, а вскоре после их смерти была извращена оппортунистами II Интернационала и предана забвению.

В. И. Ленин, гениальный продолжатель бессмертного дела и учения Маркса, восстановил и творчески развил идею марксизма о союзе рабочих и крестьян применительно к новым условиям классовой борьбы, к условиям эпохи пролетарских революций. Он учил, что без союза с многомиллионными массами крестьянства рабочий класс не может завоевать и удержать государственную власть.

Исторический опыт целиком подтвердил правильность ленинского учения о союзе рабочих и крестьян. Уже в ходе первой русской революции было доказано, что рабочие и крестьяне являются основными движущими силами в революционно-освободительной борьбе и что они могут и должны быть настоящими союзниками. По выражению Ленина, союз сил пролетариата и крестьянства был реальным фактом, характеризовал весь первый период революции, все крупные события 1905—1907 годов.

Разоблачая врагов ленинизма, выступавших против идеи гегемонии пролетариата в буржуазно-демократической революции, партия большевиков разработала и осуществила свой первый стратегический план, согласно которому **рабочий класс России шел на свержение царизма вместе со всем крестьянством, при нейтрализации либеральной буржуазии.** Задаче укрепления союза рабочих и крестьян была подчинена и большевистская программа-минимум, требовавшая введения восьмичасового рабочего дня, конфискации всей помещичьей земли и установления демократической республики. При помощи правильной теории, программы и политики наша партия шаг за шагом завоевывала крестьянские массы на сторону рабочего класса, решительно оттесняя либеральную буржуазию от руководства революцией.

Огромная теоретическая и практическая работа партии в массах принесла свои плоды. В феврале 1917 года российский пролетариат в союзе с широкими массами крестьянства сверг царское самодержавие и создал Советы — органы революционно-демократической диктатуры рабочих и крестьян. Но победа Февральской революции была неполной. Меньшевики и эсеры, захватившие большинство в Советах, вошли в сделку с буржуазией и добровольно передали власть в руки Временного буржуазного правительства.

В сложных условиях двоевластия, а затем в условиях жестокого послеиюльского террора контрреволюционной буржуазии большевистская партия смело и уверенно шла вперед. Апрельские тезисы В. И. Ленина указали единственно правильный путь к победе, вооружили партию конкретным планом борьбы за перерастание буржуазно-демократической революции в революцию социалистическую.

Российскому пролетариату, как наиболее революционному классу общества, предстояло стать зачинщиком социалистической революции, ее вождем и руководителем. Однако рабочий класс при всей его организованности и сплоченности не смог бы добиться свержения власти буржуазии только своими собственными силами; для решения этой задачи он должен был привлечь на свою сторону широкие массы беднейшего крестьянства, составлявшего не менее 65 процентов всего сельского населения страны.

В соответствии с новым стратегическим планом **пролетариат России шел на штурм капитализма в союзе с беднейшим крестьянством, при нейтрализации середняка.**

Ленинская идея союза рабочего класса и беднейшего крестьянства в социалистической революции с особой силой была подчеркнута на Шестом с'езде большевистской партии, определившем курс на вооруженное восстание. «Правильным лозунгом в настоящее время,—говорилось в резолюции с'езда «О политическом положении», — может быть лишь полная ликвидация диктатуры контрреволюционной буржуазии. Лишь революционный пролетариат, при условии поддержки его беднейшим крестьянством, в силах выполнить эту задачу, являющуюся задачей нового под'ема» («КПСС в резолюциях и решениях...», 1953 г., ч. I, стр. 376).

Исходя из ленинской теории социалистической революции, VI с'езд большевистской партии отверг оппортунистическое утверждение Бухарина о том, что якобы все крестьяне состоят в блоке с буржуазией и не могут пойти на союз с пролетариатом. Большевики непоколебимо верили в силу рабочего класса как руководителя революции, в его способность повести за собой широкие трудящиеся массы деревни.

В своей тактике по отношению к крестьянству партия учитывала, что крестьянин-середняк в силу своей двойственной природы проявлял политическую неустойчивость, колебался между буржуазией и пролетариатом. Поэтому политика нейтрализации середняка была в тот период единственно правильной; она исходила из реального соотношения классовых сил в стране, открывала перед трудящимися массами деревни наиболее надежный путь перехода к социалистической революции.

Социалистическая революция была выгодна трудовому крестьянству потому, что только она могла удовлетворить насущные требования народа, покончить со всеми формами классового и национального угнетения трудящихся. В ходе революционных событий, развернувшихся в стране в период от Февраля к Октябрю, рабочие, солдаты и крестьяне-труженики на собственном опыте убеждались в том, что меньшевики и эсеры служат орудием контрреволюции и предают интересы народа в угоду империалистической буржуазии. Все более широкие массы высвобождались из-под влияния соглашательских партий, становились под знамя большевистской партии. Отход середняка от политики соглашений с буржуазией вел к углублению революционного кризиса, к росту крестьянского движения в стране, к усилению союза пролетариата и беднейшего крестьянства как главного средства свержения буржуазного господства и завоевания власти Советов.

Сплочение беднейшего крестьянства вокруг пролетариата являлось важнейшей заботой партии большевиков—вдохновителя и организатора социалистической революции. Из Петрограда, Москвы и других крупных промышленных центров рабочие направляли своих представителей в деревню, где они раз'ясняли политику партии, ее лозунги. Вот один из многих примеров. В сентябре 1917 года рабочие ряда заводов и фабрик Петрограда направили своих посланцев к крестьянам с целью привлечь их на сторону пролетариата. Как указывалось в наказе одного из питерских предприятий, посланцы в деревню должны были передать крестьянам, что «рабочий класс борется за строй самый справедливый и нужный рабочим и беднейшим крестьянам. Чтобы борьба рабочего класса могла успешно закончиться, беднейшее крестьянство должно организоваться и воедино действовать с рабочим классом».

Широкие массы трудового крестьянства внимательно прислушивались к голосу революционных рабочих. Характерно в этом отношении письмо одного питерского рабочего из Курской губернии, где он проводил политическую работу среди крестьян. «Я говорил крестьянам,—писал рабочий,—что эсеры изменили крестьянам и поэтому крестьяне не получили до настоящего времени земли. Теперь крестьяне убедились, что их вводили в заблуждение. Они переходят целиком на нашу сторону и просили еще приходить и раз'яснять».

Великой исторической заслугой большевистской партии явилось то, что она смогла соединить в один революционный поток общедемократическое движение за мир, крестьянское демократическое движение за захват помещичьих земель, национально-освободительное движение угнетенных народов и социалистическое движение рабочего класса. Соединение всех этих движений в один общий революционный поток решило судьбу капитализма в России и обеспечило победу Октябрьской революции, положившей начало новой эры в истории человечества.

2.

Октябрьская революция открыла перед трудящимися массами России грандиозные перспективы. Ликвидация политического и экономического господства буржуазии, национализация крупной промышленности и банков, последовательное демократическое разрешение аграрного и национального вопросов, принятие Декрета о мире—все это создавало реальные возможности для строительства социалистического общества.

Практическое осуществление этой новой всемирно-исторической задачи требовало привлечения многомиллионных масс трудового крестьянства на сторону рабочего класса. Вопрос об укреплении союза рабочего класса и трудового крестьянства приобретал еще большее значение. Речь шла теперь о вовлечении в социалистическое строительство среднего крестьянина, который после ликвидации помещичьего землевладения, в условиях диктатуры пролетариата, стал центральной фигурой в деревне. Середняк, убедившись в том, что победа иностранных интервентов и белогвардейцев означала бы на деле восстановление господства помещиков и капиталистов, повернул в сторону Советов. В связи с этим партия заменила прежний лозунг о союзе пролетариата и беднейшего крестьянства, при нейтрализации середняка, новым лозунгом, отвечавшим требованиям изменившейся обстановки и определившим линию партии на **союз рабочего класса со средним крестьянством при опоре на бедноту и беспощадной борьбе с кулаком.**

Новая политика партии в деревне была закреплена в решениях VIII с'езда партии, состоявшегося весной 1919 года. Укрепление союза рабочего класса и беднейшего крестьянства с середняком стало одной из основных задач партии. В союзе рабочих и крестьян Коммунистическая партия и Советская власть черпали силы для решительного отпора вооруженным полчищам внешней и внутренней контрреволюции; в этом союзе находили они опору при осуществлении задач восстановления народного хозяйства и строительства основ социализма.

К концу восстановительного периода перед партией и страной вплотную встала задача—реконструировать промышленность, создать мощную топливную, металлургическую, машиностроительную, электротехническую индустрию с тем, чтобы потом на их базе перевести мелкотоварное индивидуальное крестьянское производство на социалистические рельсы. Иначе говоря, необходимо было осуществить ленинскую политику индустриализации страны и коллективизации сельского хозяйства.

Индустриализация СССР представляла собой ведущее звено в соз-

КАЖДОМУ КОЛХОЗУ СВОИ СЕМЕНА!

Сводка о засыпке семян на 20 сентября

(в процентах)

Наименование районов	Всего яровых зерновых и бобовых	Льна-долгунца	Многолетних трав
Чебсарский	90,5	39,2	40,0
Пришекснинский	68,0	89,2	78,0
Грязовецкий	66,5	46,0	19,3
Сокольский	64,0	40,0	18,5
Лежский	62,7	58,4	23,0
Междуреченский	60,7	25,7	12,6
Устюженский	53,8	65,0	9,0
Вологодский	46,6	80,0	56,2
Череповецкий	46,0	68,3	43,8
У.-Алексеевский	44,9	45,6	17,3
Нюксенский	44,3	34,4	2,0
Б.-Судский	43,7	72,2	4.8
Куб.-Озерский	42,8	68,4	18,6
Мяксинский	41,3	96,5	26,4
Бабаевский	41,2	59,1	6,6
Рослятинский	39,8	61,2	2,0
Тарногский	39,3	71,3	0,8
Биряковский	38,7	55,7	2,0
В.-Устюгский	38,0	31,0	12,0
Чагодощенский	37,4	46,7	3,0
Уломский	37,3	52,0	2,5
К.-Городецкий	35,8	59,0	3,6
Кирилловский	34,1	69,0	18,0
Бабушкинский	33,3	49,7	2,0
Никольский	32,3	67,6	—
Тотемский	31,0	49,0	2,2
Белозерский	30,8	59,0	5,8
Кадуйский	30,0	24,1	4,6
Харовский	29,4	71,7	—
Сямженский	26,8	84,0	2,0
Верховажский	25,1	40,0	4,0
У.-Кубинский	20,6	38,5	1,7
Вашкинский	18,5	41,5	1,0
Шольский	17,4	39,0	43,8
Ковжинский	16,7	—	1,0
Вожегодский	15,6	44,2	4,0
Андомский	9,6	—	16,0
Вытегорский	7,5	5,0	13,0

Какова судьба нового сорта пшеницы?

В прошлом году Вологодский пункт «Заготзерно» нескольким колхозам Грязовецкого района отпустил для посева озимую пшеницу сорта «ППГ-599». Этот сорт поступил в колхозы впервые.

Получив пшеницу, колхозы постарались посеять ее хорошо, как только умели. Никто не инструктировал агрономов и председателей колхозов о каких-либо особенностях новой сортовой культуры.

В колхозах имени Сталина, Перцевского сельсовета, и «Красное знамя» урожай озимой пшеницы удался и составил в этом году 12—14 центнеров с гектара. Часть зерна нового урожая вновь высеяна на озимые поля.

Но вот что странно: никто не поинтересовался судьбой сортовых посевов пшеницы в этих колхозах. Работники областного управления сельского хозяйства хорошо знали, что в колхозах возделывается пшеница сорта «ППГ-599», но не поинтересовались результатами. Работники пункта «Заготзерно», отпустив семена, так же забыли об этом.

Если так относиться к возделыванию новых сортов зерновых культур, то вряд ли можно рассчитывать на их распространение.

Н. ДЕНИСОВ.

В БЛИЖАЙШИЕ ГОДЫ ДОГОНИМ США ПО ПРОИЗВОДСТВУ МЯСА, МОЛОКА И МАСЛА НА ДУШУ НАСЕЛЕНИЯ!

Зима не застанет врасплох

Колхозы зоны Чебсарской МТС решили хорошо подготовиться и провести зимнее стойловое содержание скота. Ведь от этого зависит производство молока и мяса не только в текущем, но и в следующем году.

Благоприятные климатические условия, самоотверженный труд колхозников позволили лучше, чем в прошлые годы, решить главный вопрос — заготовить больше кормов. Сена естественных и сеяных трав имеется 136 тысяч центнеров, силоса уже заложено 21800 тонн, более шести тонн на корову. Столько кормов и такого качества колхозы зоны МТС в течение последних четырех лет еще не заготовляли. По сравнению с 1956 годом нынче сена заготовлено больше на 13 тысяч центнеров, силоса — на 7,5 тысячи тонн.

В колхозах имени Мичурина, «Сталинский призыв» каждая корова и нетель на протяжении всего стойлового периода будут получать по 8—9 килограммов сена и 30—35 килограммов силоса. В сельхозартелях имени Калинина и имени Кирова коровы и нетели будут получать по 40 килограммов в сутки сочного корма.

По предварительным подсчетам, во всех колхозах зоны МТС в среднем в суточных кормовых рационах крупного рогатого скота будет 6—7 килограммов хорошего сена и 30 килограммов высококачественного силоса.

В этом году намечается больше заготовить яровой соломы. С 25 августа по 5 сентября убрано 5647 центнеров озимой и яровой соломы. Во многих колхозах, например, имени Ленина, имени Жданова, имени Калинина, «Советский колос» солома скирдуется сразу же после уборки хлебов комбайнами.

Заготовка грубых кормов и силоса продолжается.

Кроме этого колхозы зоны выделят для кормления скота большое количество картофеля, зерна.

Кормовая база позволяет колхозам оставить для пополнения и ремонта стада 700 телочек от лучших высокопродуктивных коров, для передержки 850 голов молодняка крупного рогатого скота рождения 1956—57 годов.

К весне 1958 года количество коров по сравнению с имеющимся увеличится на 250 голов. Валовый надой молока за счет увеличения поголовья скота и его продуктивности возрастет в следующем году не менее как в полтора раза. Передержка 850 голов молодняка крупного рогатого скота, круглогодовой откорм свиней, использование разовых маток дадут возможность в 1958 году увеличить производство мяса по сравнению с 1956 годом, более чем в 2,5 раза.

В колхозах созданы комиссии по учету кормов, которые уже заканчивают работу. Корма передаются по актам бригадирам комплексных бригад и заведующим животноводческими фермами. Во всех артелях второй раз проверена прочность укрытий силосных сооружений, чтобы не допустить проникновения в них воздуха и воды, порчи силоса.

Для успешного проведения зимовки скота необходимо иметь не только корма, но теплые, хорошо оборудованные животноводческие помещения. Это позволит получить высокие надои молока и привесы животных с меньшей затратой кормов, сохранить молодняк.

Большинство колхозов зоны МТС в течение 1956—1957 годов провело большое строительство животноводческих помещений. Например, в артели «Советский колос» построено три типовых скотных двора на 258 коров, два типовых телятника, свинарник на 200 голов. Во всех этих помещениях механизирована подача воды.

В колхозе «Инициатор» введены в эксплуатацию два типовых скотных двора, два телятника, в которых оборудованы автопоилки, подвесные дорожки для вывозки навоза и подвозки кормов.

Механизированы животноводческие помещения в сельхозартелях «Сталинский призыв», имени Кирова.

В большинстве колхозов зоны МТС общественный скот этой зимой будет содержаться в теплых светлых, хорошо оборудованных помещениях.

Механизация поения, подвозки и раздачи кормов, вывозки навоза облегчает труд работников животноводства, дает им возможность больше уделять внимания уходу за скотом, под'ему его продуктивности. Сейчас в колхозах зоны МТС механизировано 20 скотных дворов, в которых будет размещено более 700 коров. Идет механизация еще двух типовых животноводческих помещений. Для механизации ферм создана в МТС монтажно-строительная бригада из пяти человек. Но работает бригада с перерывами, с неполной нагрузкой потому, что не хватает материалов: водопроводных труб, винтелей, угольников и других частей.

Областное управление сельского хозяйства и в частности тов. Як не знает, что делается в колхозах, слабо помогает им в механизации животноводческих помещений. Еще в июле он обещал выделить для колхозов Чебсарской МТС некоторое оборудование, но не сдержал своего слова.

Для того, чтобы не допустить зимой заболевания животных, в колхозах до первого октября будет проведена дезинфекция всех скотных дворов. В ряде артелей, например, «Советский колос», «Домшинская» и «Инициатор» эта работа уже закончена.

Обеспеченность скота кормами, хорошие, теплые и сухие помещения— важные условия организованного проведения зимовки скота. Но успех в любом деле решают люди. От их трудолюбия и умения будет зависеть продуктивность и сохранность скота. Поэтому правления колхозов решили освободить от работы нерадивых доярок, телятниц, свинарок и поставить на их место людей честных, старательных, болеющих душой за дело артели.

Среди работников животноводства развернулось социалистическое соревнование за достойную встречу 40-й годовщины Великой Октябрьской социалистической революции. Доярки колхозов получили в августе в среднем от каждой коровы на 68 литров молока больше, чем в этом месяце прошлого года. Работники молочно-товарных ферм полны решимости за период стойлового содержания получить в среднем от коровы 1000—1100 литров молока. Многие свинарки и телятницы добились хороших среднесуточных привесов животных, дали слово напряженно трудиться и в зимний период.

Работники животноводства, все колхозники зоны Чебсарской МТС хорошо подготовятся и организованно проведут зимнее стойловое содержание скота, сделают все, чтобы помочь стране в ближайшие годы догнать США по производству мяса, молока и масла на душу населения.

Ф. БЕСКУДЕЛИН,
главный зоотехник Чебсарской МТС.

Письма в редакцию

Электрификация под угрозой

В этом году в Череповецком районе предусмотрено электрифицировать двенадцать колхозов. На строительство линий электропередач в 35 и 10 киловатт государство отпустило более миллиона рублей. Кроме того району выделено 500 тысяч рублей ссуды.

Казалось бы, электрификация колхозов должна идти полным ходом, но фактически она срывается.

Колхозы в течение зимы не заготовили необходимого количества леса. Только для линий электропередач в 10 киловатт не хватает 500 кубометров древесины. На строительство линий и подстанций колхозы не выделяют рабочую силу. Обычно вместо 16—18 человек работает всего лишь 2—4 человека. Электроматериалы, поступающие через райпотребсоюз, колхозами тоже не приобретаются.

Райкому КПСС и райисполкому стоило бы обратить на эти факты внимание и оказать помощь. Ведь в 1958 году потребуется 2,5 тысячи кубометров леса. А кто и когда будет его заготовлять, еще неизвестно.

Далеко не все сделала и контора «Сельэлектрострой». Например, не решен вопрос снабжения цементом и металлом строительства линий электропередач. Механизация производства работ тоже почти отсутствует. Снабжение электроматериалами и электрооборудованием производится нерегулярно.

Все эти недостатки тормозят работы на нашем участке и не дают ему возможности выполнить их в намеченный срок.

А. СМИРНОВ,
начальник Череповецкого прорабского участка № 1 «Сельэлектрострой».

Видно, далеко до нас...

Наш Рослятинский район находится далеко от областного центра, поэтому управление культуры должно больше оказывать ему помощи в налаживании культурного обслуживания трудящихся. Но дело обстоит совершенно иначе.

Новые фильмы мы смотрим через год, два и более с момента выхода их на экран. Наши заявки на фильмы конторой кинопроката не удовлетворяются, редкий фильм мы показываем по плану, большинство идет с опозданием. Их направляют нам через Тотемский и Бабушкинский районы, которые и задерживают картины. Мы неоднократно обращались в контору кинопроката, но сдвигов никаких нет. Например, в августе не пришло четыре фильма, их мы получили в сентябре, а фильм «Полюшко-поле» совсем не послали. Зато некоторые фильмы нам присылают по многу раз, без всяких заявок, это, естественно, отражается на плане. Управление культуры должно навести порядок в обслуживании нас фильмами. Стоит подумать над тем, чтобы высылать их непосредственно нам в район, а не через Тотьму и Бабушкино.

Плохо не только со снабжением фильмами. Нам были высланы красочные афиши двух бригад областного драматического театра. Бригады просили широко рекламировать их. Что могли, мы сделали, но ни одна бригада в Рослятинский район не приехала: он, видимо, их испугал. А ведь наши зрители умеют ценить искусство и принимать гостей.

Н. ГНУСОВ,
директор Рослятинского Дома культуры.

Редко кто не остановится и не залюбуется цветником, разбитым у здания областной санитарно-эпидемиологической станции, по Советскому проспекту в Вологде. Пышные флоксы, георгины всевозможных окрасок и другие разнообразные цветы ласкают взор.

Это — дело рук любительницы цветоводства лаборантки станции Марии Дмитриевны Березкиной. Несмотря на занятость основной работой, она, вот уже 15 лет, выращивает прекрасные цветы. Вначале здесь высевались только одни маки, а сейчас — до сотни сортов многолетних и однолетних цветов.

— Самое трудное, — рассказывает Мария Дмитриевна, — охрана цветов. Сторожа по штату у нас не полагается. Приходится самой наблюдать за цветами и охранять их.

Человек, отдающий все любимому делу—такова Мария Дмитриевна Березкина.

НА СНИМКАХ: М. Д. Березкина за пасынкованием крупных георгинов. Слева — цветы и декоративные растения, выращенные Марией Дмитриевной.

Текст и фото П. СОТНИКОВА.

Отъезд за границу новой группы туристов

На днях в Болгарскую Народную Республику и в Румынскую Народную Республику выехала группа туристов-вологжан.

Среди них директор Абакановской МТС, Череповецкого района, тов. Барашков, плановик этой же МТС тов. Селихова, участковый механик Вологодской МТС тов. Кононов, фельдшер тов. Малышева, заведующий общим отделом Велико-Устюгского исполкома городского Совета депутатов трудящихся тов. Сверкунов и другие.

Туристы ознакомятся с предприятиями промышленности, транспорта и сельского хозяйства, с культучреждениями, памятниками искусства и культуры, с достопримечательностями городов София и Бухареста.

Вологжане пробудут за границей 14—16 дней.

А. РОЗАНОВ.

ЛАРЕК БЕЗ ПРОДАВЦА НА ФЕРМЕ

В первой комплексной бригаде колхоза «Коммунар», Кирилловского района, при центральном скотном дворе работает ларек без продавца. Он открыт Чарозерским сельпо по инициативе председателя колхоза коммуниста Шивдякова.

Труженики фермы и остальные жители деревни избавлены от необходимости ходить за товарами в дальние магазины.

У доярок стало больше времени для ухода за коровами.

Н. АЛЕКСЕЕВ,
секретарь парторганизации колхоза «Коммунар».

Н. КУЗНЕЦОВ.

НАШЕ СЕГОДНЯ

Глушь и дикость за Вологдой, где вы?
Не осталось от вас и следа.
Вековую дремоту наш Север
Сбросил с себя навсегда.

Не найдешь глухомани здесь ныне,
Много сделано за сорок лет,
И сменил вековую лучину
Электрический брызжущий свет.

На задворки закинуты сохи,
И не Сивка идет полосой.
Древесину пилить нам неплохо,
Словно репу, моторной пилой.

И не гнутся рабочие спины,
Как сгибались полвека назад.
Всюду сделали нынче машины
Нас в работе сильнее стократ.

Не искали мы легкой удачи,
Сделав то, что под силу векам.
По плечу стала нынче задача —
Потягаться со Штатами нам.

И такими идем мы шагами,
Что на свете не снились другим.
Каждый в стройку заложенный камень —
Миру в мире торжественный гимн.

Районный слет юннатов

Устюженский районный отдел народного образования и райком комсомола организовали слет юннатов.

Местом слета избрали Больше-Восновскую среднюю школу, учебно-опытный участок которой известен далеко за пределами района, а юннатский кружок не раз был участником ВСХВ.

Сюда с'ехались юннаты из всех семилетних и средних школ, чтобы поделиться опытом своей работы, рассказать о первых успехах, перенять от других то, чего нет у себя.

Школьный зал празднично украшен. Всюду гирлянды из зелени, букеты ярких цветов. Красочные стенды и многочисленные экспонаты рассказывают над чем трудились этим летом учащиеся. Самый богатый стенд у хозяев школы. Сколько тут различных сельскохозяйственных культур! Особенно велик урожай овощей. Капусты «слава» юннаты выращивают в переводе на гектар по 1200 центнеров, свеклы—по 400 центнеров, помидоров—по 371 центнеру, огурцов—по 410 центнеров, а картофеля (сорт «корнеевский») здесь собрано по 363 центнера.

Подольские школьники в числе других экспонатов привезли яблоки различных сортов, выращенные в своем саду. У юннатов Хрипелевской семилетней школы хорош лук сорта «каба», который они выращивают из семян, а тыква, выращенная звеном Ершовой, весит 11 килограммов.

Красной горкой лежат помидоры у стенда Крутецкой семилетней школы. Учащиеся выращивают их в питательных кубиках об'емом в два раза больше обычных. Кусты получаются сильные, коренастые. Они дают обильный урожай, и помидоры вызревают на грядках. Представительница этой школы Зина Федорова рассказала участникам слета:

— На два равных участка, площадью по 30 квадратных метров, мы высадили рассаду помидоров. На один участок—в маленьких питательных кубиках, а на другой—в больших. Ухаживали за растениями одинаково, а урожай получили разный: помидоры, распикированные в большие кубики, дали плодов на 12 килограммов больше.

Много интересного можно было услышать из выступлений. Аня Воробьева из Соболевской семилетней школы говорила о том, как ученики поставили опыт «Влияние сроков посева на урожай льна». Лен они посеяли в четыре срока. Самый ранний срок был 4 мая. Посевы развивались в равных условиях, но на первой делянке лен оказался самым высоким, а семян с него в переводе на гектар собрано восемь центнеров.

Учащиеся Устюженской средней школы выращивали кукурузу на семена. Занималось этим звено Юли Плюшкевич. Высота стеблей достигает 2 метров 75 сантиметров. Многие початки совсем созрели, но урожай пока не собран. Выращиванием кукурузы занимались юннаты многих школ. Их опыт подтверждает, что эта культура имеет в нашей области большую будущность.

Мира Зверькова из Никольской семилетней школы рассказала об опытах по выращиванию высокого урожая капусты.

— Мы будем,—говорит она,— распространять наш опыт в близлежащие от школы колхозы, где капусту совсем не выращивают.

— Ученики Конюховской школы,—сказал Саша Чурин, — подняли 0,34 гектара целины, огородили школьный участок, каждое звено вело наблюдения за определенным опытом. Овощи, собранные с участка, пойдут для питания учащихся, живущих в интернате. Мы выращиваем яблони и акацию для озеленения школьной территории и колхозных улиц.

На слете говорили о том, чтобы школы крепили связь с колхозами, чтобы ценный опыт юннатов по выращиванию сельскохозяйственных культур стал достоянием артельных хозяйств, родителей учащихся.

Ученик Больше-Восновской средней школы Юра Морозов призвал всех участников слета:

— Давайте добьемся того, чтобы в каждой школе, у каждого колхозника был сад, научимся выращивать высокий урожай овощей!

Этот призыв был единодушно поддержан всеми юннатами.

Гостей пригласили на учебно-опытный участок. С большим вниманием слушали ребята об'яснения старейших учителей школы (теперь пенсионеров) В. С. Жгаревой и В. Ф. Кудрявцева, которые лет десять тому назад основали юннатский кружок и на пустом месте создали большой сад и огород.

Затем 64 учащихся получили Почетные грамоты, подарки и юннатские значки. 15 учащихся выдвинуты кандидатами на областной слет юных натуралистов. Кандидатом на этот слет утвержден также комсомольско-молодежный лагерь Устюженской средней школы из 38 человек.

Районный слет юннатов—большое событие в жизни устюженских школьников. Он надолго останется в их памяти и, несомненно, принесет свои результаты.

Н. КОНСТАНТИНОВА,
секретарь редакции устюженской районной газеты «Вперед».

дании экономического фундамента социализма. Она обеспечивала хозяйственную независимость нашей страны, укрепляла ее обороноспособность перед лицом враждебного окружения капиталистических государств, создавала предпосылки для социалистического преобразования деревни. Рабочий класс при самой активной поддержке трудового крестьянства из года в год увеличивал капиталовложения в промышленность, возводил гиганты тяжелой индустрии, заново строил целые отрасли промышленности. Весь советский народ был охвачен пафосом строительства, пафосом созидания новой, социалистической жизни.

Создание мощной отечественной промышленности явилось величайшим трудовым подвигом советского рабочего класса, всех трудящихся. Успехи политики индустриализации позволили партии сравнительно быстро осуществить и кооперативный план Ленина, рассчитанный на последовательное социалистическое преобразование деревни. При помощи и под руководством рабочего класса многомиллионные массы бедняцко-середняцкого крестьянства навсегда покинули хваленое буржуазией знамя частной собственности и твердо вступили на путь колхозов.

Жизнь, практика социалистического строительства полностью разоблачили и отбросили оппортунистические «теории» троцкистов и правых капитулянтов, отрицавших возможность победы социализма в нашей стране. Героические трудовые усилия трудящихся города и деревни увенчались победой. Уже в 1936 году доля социалистического сектора в общей сумме средств производства достигла 98,7 процента, в том числе в промышленности—99,95 процента, в сельском хозяйстве—96,3 процента. Это означало, что новые, социалистические производственные отношения стали безраздельно господствующими во всех сферах народного хозяйства. Колхозный строй в корне изменил социально-экономическое положение всего трудового крестьянства, которое с переходом к коллективному хозяйству стало прочной опорой Советской власти.

Победа социализма в СССР ознаменовала новый, высший этап в укреплении союза рабочих и крестьян, превратив его в великую и непреоборимую силу, в гранитную основу морально-политического единства советского общества.

Сила союза рабочих и крестьян особенно ярко проявилась в годы Великой Отечественной войны. Вероломно напав на СССР, гитлеровские захватчики рассчитывали одним ударом сломить сопротивление Советских Вооруженных Сил, подорвать союз рабочего класса и крестьянства, дружбу между народами СССР. Но агрессоры жестоко просчитались. Перед лицом смертельной опасности рабочие, крестьяне, интеллигенция, представители всех наций и народностей СССР еще теснее сплотились вокруг Коммунистической партии; грудью встали на защиту своего социалистического Отечества. Монолитная сплоченность, самоотверженность, беззаветный героизм советского народа и его Вооруженных Сил обеспечили разгром врага; оккупированные территории СССР и многие страны Европы были освобождены от гнета фашистских варваров, мир был спасен от угрозы фашистского порабощения.

Одержав всемирно-историческую победу в Отечественной войне, трудящиеся нашей страны в короткие сроки собственными силами восстановили разрушенное войной народное хозяйство и двинули вперед развитие всех отраслей социалистической экономики. История послевоенного развития СССР—это история дальнейшего роста экономического и политического могущества нашей Родины, всемерного укрепления союза рабочего класса и колхозного крестьянства.

Коммунистическая партия проявляет повседневную заботу о преимущественном росте тяжелой промышленности—основы развития всего народного хозяйства. К концу прошлого года СССР превосходил дореволюционную Россию по выработке стали в 11 раз, по добыче нефти — в 9 раз, угля—в 15 раз, по производству электроэнергии — почти в 100 раз. Что же касается общего об'ема промышленной продукции, то он увеличился за годы Советской власти не менее чем в тридцать раз.

На базе преимущественного роста тяжелой индустрии успешно развивается сельское хозяйство. Достаточно сказать, что за последние три года в СССР было вспахано и освоено около 36 миллионов гектаров целинных и залежных земель. Осуществление такой гигантской задачи позволило нашему государству уже в 1956 году заготовить хлеба на миллиард с лишним пудов больше, чем в предыдущем, 1955 году. Успешно решается тружениками сельского хозяйства и проблема животноводства.

В борьбе за неуклонный под'ем сельского хозяйства наше колхозное крестьянство чувствует повседневную поддержку всего советского народа, в первую очередь рабочего класса.

Важнейшим этапом на пути дальнейшего укрепления союза рабочего класса и колхозного крестьянства явился XX с'езд КПСС, определивший конкретные задачи постепенного перехода от социализма к коммунизму. Решения этого с'езда вооружили партию на борьбу за всемерное развитие народного хозяйства, непрерывный под'ем жизненного уровня трудящихся, укрепление дружбы между народами СССР, развитие партийной и советской демократии. За полтора года, истекшие со времени с'езда, Коммунистическая партия при единодушной поддержке всего советского народа добилась новых замечательных успехов. Осуществление таких мероприятий, как реорганизация управления промышленностью, освоение целинных и залежных земель, расширение прав союзных республик, сокращение раздутого государственного аппарата, усиление роли местных Советов и другие, открывает широкие возможности для неуклонного под'ема творческой активности трудящихся и обеспечивает бурный рост всех отраслей советской экономики.

Ленинская политика Коммунистической партии, направленная на дальнейшее развитие промышленности и обеспечение на ее базе крутого под'ема сельского хозяйства, на непрерывное повышение жизненного уровня трудящихся, пользуется горячей поддержкой всего советского народа. Крепнет великое единство партии и народа, еще более упрочивается союз рабочего класса и колхозного крестьянства — незыблемая основа советского строя. Под руководством Коммунистической партии советский народ одерживает все новые победы в строительстве коммунизма.

Только антипартийная группа Маленкова, Кагановича, Молотова не хотела видеть величественной работы партии и народа в области всестороннего развития советской экономики и под'ема благосостояния трудящихся. Участники этой фракционной группы, оторвавшиеся от жизни, от назревших задач дальнейшего развития нашей страны, выступали против реорганизации управления промышленностью. Они не признавали необходимости усиления материальной заинтересованности колхозного крестьянства в расширении производства продуктов сельского хозяйства. Они возражали против отмены старого, бюрократического порядка планирования в колхозах и введения нового порядка планирования в колхозах. Они не могли понять реальных возможностей, позволяющих с 1 января 1958 года отменить обязательные поставки сельскохозяйственных продуктов с дворов колхозников. Деятельность этой антипартийной группы была по существу направлена на подрыв единства партии, на ослабление союза рабочего класса и колхозного крестьянства.

Июньский Пленум ЦК КПСС осудил фракционную деятельность антипартийной группы Маленкова, Кагановича, Молотова и примкнувшего к ним Шепилова как несовместимую с ленинскими принципами. Советский народ единодушно одобрил решение июньского Пленума ЦК и еще теснее сплотил свои ряды под великим ленинским знаменем нашей партии. Руководство партии является гарантией дальнейшего укрепления союза рабочего класса и колхозного крестьянства, усиления его роли в борьбе за победу коммунизма.

* * *

Богатый исторический опыт КПСС по созданию и упрочению союза рабочих и крестьян имеет большое международное значение. И это понятно, ибо ленинский союз рабочих и крестьян выдержал суровую и длительную проверку временем, он прошел сквозь огонь трех русских революций и закалился в упорной борьбе с многочисленными внешними и внутренними врагами советского народа как в годы военных испытаний, так и в годы социалистического строительства. Творческое применение этого опыта помогает братским коммунистическим и рабочим партиям, трудящимся всех стран в их борьбе против империализма и колониализма, за мир и демократию, за революционное преобразование общества.

А. КОСТИН.
Кандидат исторических наук.

Вести из колхозов

⊙ Кукурузу для общественного скота выращивали на приусадебных участках колхозники сельхозартели «Прогресс», Уломского района. У многих она удалась на славу. Е. Микшина, например, на 0,04 гектара вырастила 13 центнеров зеленой массы. Урожай кукурузы с приусадебных участков измельчен на силосорезке и заложен в силосные хранилища.

С. ШИРОКОВ.

⊙ Более трехсот телят сохранила и вырастила за девять лет работы на ферме телятница колхоза «Новая деревня», Велико-Устюгского района, М. Н. Челпановская. Сейчас у Марии Николаевны 44 телочки. Они всегда вовремя накормлены, напоены и быстро прибывают в весе.

И. БОБЫЛЕВ.

⊙ Две первые премии в сельхозартели «Память Ленина», Биряковского района, заслужила хорошей работой на тереблении и обработке льна бригада № 1. В эти дни колхозники передовой бригады снимают лен со стлищ, готовятся к началу зимовки скота.

В. КУПАВИН.

⊙ 20 лет трудится в Заборской МТС, Тарногского района, тракторист В. А. Некрасов. Ему помогает жена Анна Александровна. Она не менее умело управляет трактором СХТЗ. Супруги-трактористы, как правило, перевыполняют сезонное задание, в прошлом году сэкономили 1500 рублей из средств, отпущенных на ремонт машины. Нынче трактор не простоял по технической неисправности ни одного дня.

Е. ГОРДЕЕВ.

⊙ В колхозе «Коммунар», Шольского района, сооружается коровник по типовому проекту. Сейчас идет настил пола, устраивается крыша из шифера. В помещении будет смонтирована подвесная дорога. К 1 октября строители сдадут коровник в эксплуатацию.

Завершается строительство скотного двора в колхозе «Смычка».

Н. БЕЛЯЕВ.

ПО МАТЕРИАЛАМ «КРАСНОГО СЕВЕРА»

«Реклама и действительность». В обзоре писем под таким заголовком, напечатанном в газете 15 сентября, отмечались недостатки в обслуживании пассажиров в Вологодском и Никольском аэропортах.

Командование приняло меры к улучшению обслуживания и отправки пассажиров. Для проверки работы Никольского аэропорта и оказания ему практической помощи командирован заместитель командира т. Белозеров.

Возвращение монгольской правительственной делегации в Улан-Батор

УЛАН-БАТОР, 22 сентября. (ТАСС). Сегодня на родину возвратилась монгольская правительственная делегация, посетившая европейские страны народной демократии.

Выступивший по прибытии в Улан-Батор глава делегации Председатель Совета Министров МНР Ю. Цеденбал заявил, что во всех странах, где побывала делегация, ей был оказан сердечный прием, свидетельствующий о братском дружественном отношении этих стран к монгольскому народу. С исключительным радушием делегация была встречена в Советском Союзе, где она находилась проездом.

Мы считаем, заявил Цеденбал, что главным результатом нашей поездки является дальнейшее укрепление дружбы и тесного сотрудничества между МНР и европейскими странами, идущими по пути строительства социализма. Близкое ознакомление с жизнью и борьбой народов социалистических стран дало нам много ценного и полезного в деле изучения опыта стран социалистического лагеря во главе с Советским Союзом.

Решение муниципального совета Порт-Саида

КАИР, 22 сентября. (ТАСС). Как сообщает газета «Аль-гумхурия», муниципальный совет Порт-Саида решил пригласить делегацию Сталинграда посетить с дружественным визитом Порт-Саид и совершить ознакомительную поездку по Египту.

Как известно, недавно по приглашению исполкома Сталинградского городского Совета депутатов трудящихся Сталинград посетила делегация Порт-Саида, возглавляемая губернатором города и зоны Суэцкого канала генералом Абдель Азиз Сафуач.

Прибытие министра иностранных дел Австрии Фигля в Вашингтон

ВАШИНГТОН, 22 сентября. (ТАСС). Вчера сюда прибыл министр иностранных дел Австрии д-р Леопольд Фигль для ведения переговоров с государственным секретарем США Даллесом. Как сообщает корреспондент агентства Юнайтед Пресс, Фигль заявил, что на переговорах будут обсуждаться международные вопросы, «имеющие важное значение для обеих стран».

День печати в Чехословакии

ПРАГА, 21 сентября. (ТАСС). Сегодня чехословацкая общественность отмечает День печати. Его празднование приурочено к годовщине выхода в свет первого номера боевой партийной газеты «Руде право». В нынешнем году исполняется 37 лет со дня выхода первого номера этой газеты. Газеты «Руде право», «Земедельске новины», «Праце», «Млада фронта» и другие посвящают Дню печати передовые и редакционные статьи.

Египет. Ат-Тахрир—самая молодая провинция страны. В пустынях возникли благоустроенные деревни нового типа. Воздвигаются новые предприятия, культурно-бытовые учреждения.

На снимке: строительные работы.

Фото **П. Егорова.** Фотохроника ТАСС.

XII сессия Генеральной Ассамблеи ООН

Дневное пленарное заседание 20 сентября

НЬЮ-ЙОРК, 21 сентября. (ТАСС). На дневном заседании 20 сентября продолжалось рассмотрение рекомендаций Генерального комитета относительно повестки дня Генеральной Ассамблеи. Представитель Южно-Африканского Союза (ЮАС) возразил против включения в повестку дня пункта о последствиях политики апартеида (расовой дискриминации) в Южно-Африканском Союзе (ЮАС) и пункта о положении лиц индийского происхождения в ЮАС. Его поддержали делегаты Англии и Австралии, утверждавшие, что оба эти вопроса «относятся к внутренней юрисдикции» ЮАС и что ООН якобы не имеет никакого права вмешиваться в эти дела.

За включение этих вопросов в повестку дня высказались представители Уругвая, Либерии и Ганы. Делегат Уругвая подчеркнул, что оба эти вопроса непосредственно затрагивают права человека и не могут рассматриваться как внутреннее дело Южно-Африканского Союза.

Представитель Либерии заявил, что политика правительства ЮАС в отношении коренного населения является «оскорблением для лиц цветного населения во всем мире». Расовая дискриминация, сказал он, не может прикрываться ссылками на Устав ООН тем более, что она противоречит духу Устава ООН.

Делегат Ганы подчеркнул, что положение, угрожающее миру и сосуществованию народов, не может считаться внутренним делом одного государства.

При поименном голосовании Ассамблея 65 голосами против 8 при 9 воздержавшихся решила включить в повестку дня пункт об апартеиде. Против голосовали: Англия, Франция, Испания, Бельгия, Португалия, Австралия, Люксембург и Южно-Африканский Союз. Воздержались Голландия, Италия, Канада, Турция и другие.

Выступая по вопросу о положении лиц индийского происхождения в ЮАС, представитель Индии Кришна Менон отметил, что этот вопрос уже неоднократно обсуждался Генеральной Ассамблеей. В течение целого ряда лет, сказал Менон, раздавался только один голос против обсуждения этого вопроса — голос представителя Южно-Африканского Союза.

Приведя примеры дискриминации лиц индийского и китайского происхождения в Южно-Африканском Союзе, Менон сказал, что расовая дискриминация в этой стране приняла в настоящее время еще большие размеры.

Отвечая английскому делегату, Менон указал, что правительство Англии само несет серьезную ответственность за создавшееся в ЮАС положение в отношении дискриминации лиц индийского происхождения.

63 голосами против 2 (Южно-Африканский Союз и Франция) при 16 воздержавшихся пункт о положении лиц индийского происхождения в ЮАС был включен в повестку дня Ассамблеи.

Дискуссия возникла также по вопросу о включении в повестку дня пункта о Западном Ириане (Западный Ириан — часть территории Индонезии, которая все еще остается колонией Голландии).

С возражением против включения этого пункта выступили делегаты Голландии и Австралии.

Делегат Индонезии Састроамиджойо, отвечая на возражение голландского делегата, заявил, что вопрос о Западном Ириане является «важнейшей политической проблемой». Этот вопрос также является колониальным вопросом, указал он, и поэтому должен быть обсужден Организацией Об'единенных Наций.

Большинством голосов этот пунк был включен в повестку дня Ассамблеи.

Ассамблея без обсуждения приняла рекомендацию Генерального комитета о распределении уже утвержденных пунктов повестки дня по комитетам, а также приняла решение закончить нынешнюю сессию к 14 декабря.

Встреча А. А. Громыко с Кришна Меноном

НЬЮ-ЙОРК, 22 сентября. (ТАСС). 21 сентября Министр иностранных дел СССР А. А. Громыко принял главу делегации Индии на XII сессии Генеральной Ассамблеи ООН г-на Кришна Менона и имел с ним беседу, в ходе которой произошел обмен мнений относительно работы Генеральной Ассамблеи.

Запретить ядерное оружие

митинг в Лондоне

ЛОНДОН, 22 сентября. (ТАСС). **Сегодня в Лондоне состоялась многотысячная демонстрация и митинг, организованные национальным комитетом борьбы за запрещение водородной бомбы. Участники демонстрации, среди которых были члены местных организаций лейбористской партии и профсоюзов, члены парламента, религиозные деятели, несли лозунги «Запретить бомбу!». На площади Трафальгар-сквер состоялся митинг, в ходе которого прозвучали решительные требования прекратить испытания ядерного оружия и добиться запрещения этого оружия.**

Член исполкома лейбористской партии Ян Микардо потребовал, чтобы правительство Англии заявило, что оно никогда не будет производить, испытывать и использовать водородные бомбы. Как указал Микардо, поскольку Англия сама откажется от использования бомб, она не может допустить сохранения американских атомных баз на своей территории.

Другой член исполкома лейбористской партии, член парламента Барбара Касл заявила, что век разрешения споров с помощью силы прошел. Она отметила важность предложений, внесенных на сессии Генеральной Ассамблеи советской делегацией.

Член парламента, лейборист Зиллиакус призвал к достижению соглашения с Советским Союзом по таким важнейшим вопросам, как разоружение и запрещение ядерного оружия.

Положение в Таиланде

БАНГКОК, 21 сентября. (ТАСС). Сегодня здесь состоялось заседание временного национального собрания Таиланда, созданного из 123 назначенных королем депутатов. Собрание избрало временным премьер-министром страны Сарасина. Сарасин был послом Таиланда в США и является генеральным секретарем СЕАТО. Он будет находиться на посту премьер-министра в течение трех месяцев, пока не будут проведены новые выборы в национальное собрание.

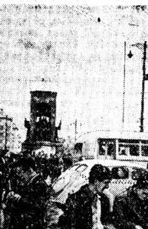

Турция. Стамбул. Около монумента Республики.

Фото **В. Пашинина.** Фотохроника ТАСС.

Визит советских военных кораблей в Сирию

ДАМАСК, 21 сентября. (ТАСС). По сообщениям из Латакии, сегодня туда с визитом дружбы прибыл отряд советских военных кораблей в составе крейсера «Жданов» и эскадренного миноносца «Свободный» под командованием вице-адмирала В. Ф. Котова.

Советские корабли были встречены группой сирийских торпедных катеров. При входе в порт на крейсере «Жданов» был поднят флаг Сирийской Республики и произведен салют наций. В ответ сирийская береговая артиллерия также произвела салют в 21 орудийный залп. Точно в 12 ч. советские корабли вошли в порт.

Жители Латакии тепло приветствовали прославленных советских моряков. На борт крейсера «Жданов» поднялась специальная делегация в составе офицеров генерального штаба сирийской армии во главе с заместителем начальника генерального штаба генералом Амином Нефури, которая тепло приветствовала адмирала В. Ф. Котова и в его лице личный состав прибывших советских кораблей. Затем адмирал Котов нанес визит губернатору мухафазата Латакии Мустафе Корани и командующему Латакийским военным округом и военно-морскими силами Сирии.

ДАМАСК, 22 сентября. (ТАСС). По сообщениям из Латакии, вчера командование Латакийского военного округа и военно-морских сил Сирии дало обед в честь находящихся в Сирии командующего отрядом советских военных кораблей вице-адмирала В. Ф. Котова и советских моряков.

С сирийской стороны на обеде присутствовали: губернатор мухафазата Латакии Мустафа Корани, заместитель начальника генерального штаба сирийской армии генерал Амин Нефури, командующий Латакийским военным округом и военно-морскими силами Сирии Джемаль Сухи и офицеры сирийского флота.

На обеде присутствовал также временный поверенный в делах СССР в Сирии Н. С. Василенко.

Обед прошел в теплой, дружественной обстановке.

На всем пути следования советских офицеров по городу Латакии их горячо приветствовали десятки тысяч жителей города. Собравшиеся жители скандировали лозунги: «Да здравствует Советский Союз—верный друг арабов!», «Да здравствуют героическая Советская Армия и ее Военно-Морской Флот!», «Да здравствует советско-сирийская дружба!», «Русские и сирийцы—братья!», «Долой империалистов!».

Теплая встреча советских моряков вылилась в яркую демонстрацию любви сирийского народа к великому Советскому Союзу.

Выступление президента Сирии Куатли

ДАМАСК, 22 сентября. (ТАСС). Вчера здесь открылся **3-й** конгресс союза адвокатов арабских стран. На открытии конгресса выступил президент Сирии Шукри Куатли, который остановился на ряде внешнеполитических вопросов.

Куатли сказал, что все арабские страны, борющиеся за свое единство и свободу, заинтересованы в урегулировании таких проблем, как палестинская проблема, проблема Суэцкого канала, вопрос о статуте Акабского залива, алжирский вопрос. Мы, подчеркнул президент, боремся за свои законные права, за свою свободу, за право на существование.

Далее президент подверг резкой критике политику империалистических государств в отношении Сирии. Империалисты, заявил он, стремятся оклеветать нас, используя с этой целью международную трибуну. В качестве примера Куатли привел лицемерное высказывание государственного секретаря США Даллеса на сессии Генеральной Ассамблеи ООН, что Сирия якобы угрожает Турции и создает напряженность на Ближнем Востоке. В действительности же, заявил президент, напряженность в этом районе возникла в результате действий самих США.

Что же касается Сирии, добавил он, то она не позволит использовать свою территорию в качестве военной базы. Сирия борется за мир и справедливость. Сирия, как и другие арабские страны, неоднократно пыталась улучшить свои отношения с западными державами на основе принципов равенства и справедливости.

Но, заявил президент, западные державы понимают справедливость и равенство по-своему. Они всячески стараются навязать арабским странам свое империалистическое господство. Для достижения этих целей, подчеркнул Куатли, империалисты используют не только экономический нажим, лживую и клеветническую пропаганду, но и угрожают арабским странам, сосредоточивая свои сухопутные и военно-морские силы близ их границ.

Однако, сказал в заключение Куатли, империалистические провокации не в состоянии сбить нас с избранного нами пути. Никакие угрозы, никакое сосредоточение войск не заставят нас отказаться от обеспечения своих жизненных интересов и защиты своих прав.

Сирийская газета о речи Даллеса в ООН

ДАМАСК, 21 сентября. (ТАСС). Газета «Ан-Нур» в передовой статье критикует речь государственного секретаря США Даллеса на Генеральной Ассамблее ООН. Опровергая утверждения Даллеса относительно Сирии, газета пишет:

Всему миру известно, что Сирия является об'ектом угроз и нападок, а концентрация войск на ее границах преследует цель осуществления агрессии против этой небольшой страны. Весь мир знает, что на протяжении двух лет сирийский народ разоблачает заговоры, которые организуются Вашингтоном против независимости Сирии.

Газета указывает, что оружие, которое посылают США в Иорданию, Турцию, Израиль и Ливан, предоставляется на условиях вступления этих стран в агрессивные военные пакты, предоставления территорий для строительства военных баз и принятия империалистической «доктрины Эйзенхауэра».

Почта „КРАСНОГО СЕВЕРА"

23 сентября от рабселькоров и читателей газеты редакция получила 56 писем.

А. Худяков сообщает: «В красном уголке Вологодской почтово-телеграфной конторы состоялось собрание профсоюзного актива предприятий связи, посвященное пятидесятилетию профсоюзов СССР. Член профсоюза с 1917 года организатор союзпечати Сокольской конторы связи Н. В. Горичев награжден значком «Советским профсоюзам 50 лет». Начальнику экспедиции областного телеграфа Н. К. Двойницыну, тоже члену профсоюза с 1917 года, вручен ценный подарок. Активисты профсоюзной работы награждены почетными грамотами областного совета профсоюзов».

Читатель газеты **А. Конаныхина** из Сямженского района пишет: «8 сентября на станции Морженга у меня украли чемодан с вещами. Благодаря находчивости работника Сухонского отделения милиции тов. Шарова вор был задержан. Вещи возвращены мне. Хочется сердечно поблагодарить тов. Шарова за честный труд».

— В поселке Вологодского льнокомбината каждый выходной день не бывает воды,—сообщает **Окулов.** — Население в поисках воды ходит за линию железной дороги и в город. Из-за отсутствия воды в выходной день не работает и баня. Когда же прекратятся эти безобразия?

Председатель колхоза им Ворошилова, Тотемского района, **Абросимов** пишет: «Осенью прошлого года наш колхоз в районном складе «Сельхозснаба» купил для механизации фермы подвесную дорогу. У нее не оказалось подвесного механизма. Не раз мы обращались в заведующему складом тов. Трескину, чтобы он укомплектовал покупку, но бесполезно, все остается по-старому»

Вчера редакция получила 33 ответа на жалобы и заявления, направленные для принятия мер в организации.

Колхозники сельхозартели «Парижская коммуна», Вашкинского района, писали в редакцию о плохом руководстве председателя артели Аксеева. Из Вашкинского райкома КПСС сообщили, что при проверке факты подтвердились. Решением бюро райкома КПСС на Аксеева наложено строгое партийное взыскание.

Приз выиграли костромичи

Много зрителей собралось на областном ипподроме в городе Череповце. В этот день разыгрывался Верхневолжский приз, который оспаривали команды Костромской и Вологодской областей.

В прошлом году переходящий приз впервые разыгрывался в Костроме и достался вологжанам. Нынче костромичи победили в соревнованиях и отобрали приз у прошлогодних победителей.

По условиям розыгрыша, каждая область должна была выставить на старт по две лошади двух, трех, четырех лет и старшего возраста.

Двухлетний жеребец Треск, принадлежащий Велико-Устюгской государственной конюшне, прошел 1600 метров за две минуты 35 секунд.

Лучшей трехлеткой была костромская кобыла Верочка, принадлежащая 21-му государственному конному заводу. Наездник В. И. Зимин привел ее к финишному столбу за 2 минуты 31,2 секунды.

Среди четырехлеток резвейшей оказалась костромская лошадь Знакомка, принадлежащая Сусанинскому райкому КПСС. Ее время — 2 минуты 27 секунд. Межобластной приз достался наездчику первой категории С. А. Соколову, который привел жеребца Велико-Устюгской государственной конюшни Боксера (старший возраст) с резвостью 4 минуты 47,4 секунды на дистанцию 3200 метров.

Приз «Дружба народов» выиграл И. К Панин на жеребце Полкане, принадлежащем колхозу «Борец», Череповецкого района. Приз имени города Костромы отстоял В. П. Гараничев, ехавший на жеребце Новом из колхоза «Нелазское», Череповецкого района, а приз имени города Вологды — колхозник Н. С. Тихомиров из колхоза «Слияние», Череповецкого района, ехавший на лошади своего колхоза. Приз имени города Череповца для двухлеток выиграл С. А Соколов на жеребце, принадлежащем колхозу «Лохта», Череповецкого района.

М. ГОРТАЛОВ.

За мирный путь развития Японии

Все политические события последних лет в Японии развиваются под знаком усиливающейся борьбы общественности против тягостной опеки американского империализма, за то, чтобы вывести страну на путь, отвечающий национальным интересам японского народа. В этой борьбе прогрессивные силы Японии уже добились определенных успехов. В конце прошлого года были нормализованы советско-японские отношения. 19 октября 1956 года в Кремле были подписаны Совместная декларация СССР и Японии о восстановлении дипломатических отношений и Протокол о развитии торговли между двумя странами. Обе стороны договорились также продолжить переговоры о заключении мирного договора, чтобы окончательно урегулировать все вопросы советско-японских отношений.

Нормализация советско-японских отношений, встреченная японским народом с большой радостью, пробила брешь в той стене искусственной изоляции, которой Соединенные Штаты отгородили Японию после войны от соседних с нею государств. Советский Союз, проявляя добрую волю в отношении Японии, поддержал ее просьбу о приеме в члены ООН, и 18 декабря 1956 года она была принята в эту организацию. Находившееся у власти до декабря 1956 года правительство Хатояма предприняло шаги в направлении нормализации отношений с восточноевропейскими странами, в результате чего в феврале 1957 года были восстановлены дипломатические отношения Японии с Чехословакией и Польшей.

Эти положительные явления в жизни японского народа омрачаются тем, что Япония и по сей день находится в большой зависимости от американского империализма. Несмотря на то, что прошло уже более пяти лет после об'явления о прекращении американской военной оккупации Японии, страна по-прежнему является главным стратегическим плацдармом США в Азии. Там расположены сотни американских военных баз и об'ектов, дислоцированы десятки тысяч американских солдат и офицеров. Над Японией довлеет неравноправный «пакт безопасности», навязанный ей Соединенными Штатами Америки. Американские империалисты не только не собираются отказываться от захваченных ими позиций, но усиленно готовят Японию к роли атомной базы США. В последнее время военные стратеги США открыто заявляют о своем намерении превратить Японию в американскую площадку для запуска атомных ракетных снарядов. Печать сообщает о намечающейся отправке в Японию американских воинских частей специального назначения, оснащенных новейшими образцами ракетного оружия дальнего действия с атомными зарядами.

Крайне отрицательно сказывается на положении Японии и ее продолжающаяся экономическая зависимость от США. Американские империалисты лишили Японию свободы выбора рынков, резко ограничив возможности ее экономических связей с соседями, в частности, с таким естественным торговым партнером, как Китай. Что же касается торговых отношений Японии с Соединенными Штатами, то они строятся на неравноправной основе. Достаточно сказать, что за последние три года Японии пришлось закупить у США на миллиард долларов больше товаров, чем она смогла продать Соединенным Штатам. В силу этого Япония, несмотря на значительный рост своего промышленного производства, не может удовлетворительно решить ни проблему импорта, ни проблему экспорта, которые имеют для нее жизненно важное значение. Внешнеторговый баланс Японии страдает хроническим дефицитом, происходит быстрое истощение ее валютных резервов. Подсчитано, что к концу нынешнего финансового года, дефицит платежного баланса Японии составит около 380 миллионов долларов. Даже американский журнал «Сатердей ивнинг пост» был вынужден признать, что экономическое положение Японии, ввиду ее односторонней ориентации на США, является «отчаянно опасным».

Недовольство японского народа системой неравноправных отношений, навязанных Японии Соединенными Штатами, и растущие требования их коренного изменения заставили нынешнее правительство Нобусуке Киси поставить этот наболевший вопрос перед Вашингтоном. С этой целью японский премьер-министр предпринял в июне текущего года поездку в США, на которую японская общественность возлагала большие надежды. Однако надежды эти не оправдались. Коммюнике, опубликованное по окончании переговоров, свидетельствовало о том, что они велись на неравноправной основе. Правительство США отказалось изменить свою политику подчинения Японии интересам американских монополий. Попытки Киси добиться пересмотра «пакта безопасности» и «административного соглашения» и вопроса об ослаблении эмбарго на торговлю с Китаем не увенчались успехом. США отказались также удовлетворить настойчивые требования японского народа не ввозить в Японию американское ядерное оружие. Требование же Японии вернуть ей остров Окинава, оккупируемый американцами, США не стали даже обсуждать.

Единственным практическим результатом поездки Киси в США явилось американское обещание вывести из Японии свои сухопутные войска. Но это обещание оказалось лишь маневром, преследующим цели обмана японского народа и входящим в планы новой «ядерной стратегии» Пентагона. В качестве непременного условия освобождения Японии от некоторой части своих вооруженных сил Соединенные Штаты потребовали увеличения находящихся под американским контролем японских вооруженных сил и оснащения их современным оружием, на что премьер-министр Киси дал свое согласие.

Японский народ прекрасно разобрался в существе этого американского маневра. «Несмотря на обещанный вывод американских сухопутных сил,—сообщает из Токио американский журналист Хоули,—сохранение американских военно-воздушных и военно-морских баз... заставляет японцев чувствовать, что они находятся под пятой завоевателя—положение, становящееся все более нетерпимым для страны, которая быстро вновь обретает свою национальную гордость».

Действия японского правительства в вопросе перевооружения Японии вызывают растущее беспокойство как у японского народа, так и других народов Азии. После поездки в США японский премьер Киси начал усиленно пропагандировать идею укрепления международного положения Японии путем усиления ее военной мощи. В правящих кругах Японии в последнее время поговаривают о возможном вооружении японской армии ядерным оружием. Правительство Японии приняло в начале августа решение вооружить армию ракетными снарядами, в том числе американскими ракетами «Онест Джон», которые, как известно, могут нести атомные заряды.

Уроки истории не пошли, видимо, впрок определенным кругам в Японии, которые теперь, через двенадцать лет после разгрома японского милитаризма во второй мировой войне, вновь пропагандируют политику силы. Эта политика тем более опасна для Японии и чужда японскому народу, что она планируется и вдохновляется агрессивным американским империализмом.

Непоследовательную политику осуществляет правительство Киси в таком жгучем вопросе, как запрещение ядерного оружия. Известно, что японский народ, испытавший на себе ужасы атомной бомбардировки, стоит в первых рядах всемирного движения за об'явление вне закона этого оружия массового уничтожения. Однако японское правительство не проявляет самостоятельности и твердости в этом вопросе, что видно, в частности, из его отношения к предложению Советского Союза о безотлагательном прекращении испытаний атомного и водородного оружия, внесенному СССР на XI сессии Генеральной Ассамблеи ООН. Вопреки здравому смыслу и настояниям японской общественности японская делегация пошла на поводу у США и отказалась поддержать советское предложение.

Зависимость японских правящих кругов от США сказывается и в том, что Япония до сих пор не может урегулировать такую жизненно важную для нее проблему, как восстановление нормальных дипломатических и экономических отношений с Китайской Народной Республикой. Правительство Киси сделало шаг назад в вопросе урегулирования японо-китайских торговых отношений, препятствует наметившемуся в последние годы расширению экономических связей между двумя странами и выступило с рядом недружелюбных заявлений в отношении КНР.

Определенные внутренние и внешние силы, враждебные интересам японского народа, грозят увлечь Японию на опасный путь. Понимая это, народ Японии ведет неослабную борьбу с целью парализовать действие этих сил, отстоять мир и защитить национальные интересы страны. Не только демократическая общественность, но и значительные группы национальной буржуазии Японии выступают против политики слепого послушания Соединенным Штатам. Состоявшийся недавно пленум ЦК социалистической партии Японии, являющейся крупной политической силой, подверг резкой критике нынешнюю политику японского правительства и заявил, что партия будет добиваться аннулирования японо-американского «пакта безопасности», ликвидации американских военных баз, а также нормализации отношений с КНР и дальнейшего укрепления связей с Советским Союзом. За развитие и укрепление связей Японии с СССР и КНР выступают также значительные группы в самой правящей либерально-демократической партии. В июне этого года в Токио было учреждено общество «Япония—СССР», в руководство которого вошли видные японские политические и общественные деятели различных направлений. Председателем общества является бывший премьер-министр Хатояма. В конце июля усилиями общественных и деловых кругов Японии был создан Национальный совет за восстановление дипломатических отношений с Китаем.

Стремление японского народа к миру нашло свое яркое выражение на августовской Международной конференции за запрещение атомного и водородного оружия, состоявшейся в Токио. Конференция приняла документы большой важности, свидетельствующие о непреклонной воле японского народа, равно как и всех других миролюбивых народов, преградить путь гонке вооружений и атомной войне.

Японии предстоит сделать выбор: или пойти по пути мира и установления добрососедских и взаимовыгодных отношений со всеми странами, что позволит ей занять достойное место на международной арене и чего желает подавляющее большинство японского народа, или продолжать идти в фарватере американской агрессивной политики, ведущей к усилению международной напряженности и чреватой опасностью новой разрушительной войны. Нужно думать, что в конечном счете в Японии возьмут верх силы, выступающие за первый путь.

В. ВИКТОРОВ.

Зам. редактора С. А. ГОЛУБКОВ

КИНОТЕАТР им. ГОРЬКОГО

Большой зал
С 23 сентября ежедневно
новый художественный фильм
«ОНИ ВСТРЕТИЛИСЬ В ПУТИ»
Малый зал
С 23 сентября
«ДВОЕ ИЗ ОДНОГО КВАРТАЛА»

КИНОТЕАТР «ИСКРА»

С 23 сентября
новый цветной
художественный фильм
«ГУТТАПЕРЧЕВЫЙ МАЛЬЧИК»

ВОЛОГОДСКИЙ ПЕДАГОГИЧЕСКИЙ ИНСТИТУТ

в связи с сорокалетней годовщиной Великой Октябрьской революции **просит выпускников института поделиться воспоминаниями о пребывании в институте и написать о своей работе.**

Письма направлять по адресу: Вологда, Педагогический институт, бюро связи с выпускниками.

Электромеханическая мастерская «Главсельэлектрострой»

ПРИНИМАЕТ от организаций города ЗАКАЗЫ на выполнение работ **по электро- и газосварке.** Оплата счетов безналичным расчетом.

Мастерской требуется автослесарь 7 разряда. Обращаться по адресу: г. Вологда, Краснофлотская набережная, д. 96.

АДРЕС РЕДАКЦИИ: г. Вологда, ул. Урицкого, д. 2. ТЕЛЕФОНЫ: редактор—1-92, зам редактора—14-67, отв. секретарь — 14.65. ОТДЕЛЫ: партийной жизни — 23, пропаганды марксизма-ленинизма — 3-28 два звонка, промышленности и транспорта — 3-45, советского строительства — 5-81, сельскохозяйственный — 3-28, культуры — 14-66, писем и рабселькоров — 1-32, местной информации — 14-68, бухгалтерия и прием об'явлений — 15-56, типография — 5-31.

ГЕ—03390 Вологодская областная типография, ул. Карла Маркса, 70. Зак. № 6522