ГОД ИЗДАНИЯ 41-й

ПРОЛЕТАРИИ ВСЕХ СТРАН, СОЕДИНЯЙТЕСЬ!

КРАСНЫЙ СЕВЕР

ОРГАН ВОЛОГОДСКОГО ОБЛАСТНОГО И ГОРОДСКОГО КОМИТЕТОВ КОММУНИСТИЧЕСКОЙ ПАРТИИ СОВЕТСКОГО СОЮЗА, ОБЛАСТНОГО И ГОРОДСКОГО СОВЕТОВ ДЕПУТАТОВ ТРУДЯЩИХСЯ

№ 173 (12004) | Воскресенье, 1 сентября 1957 года | ЦЕНА 20 КОП.

И сколько б ни минуло лет
Он будет помнить свой букет
И этот день и этот час,
Когда пришел он первый раз
В родным навеки ставший класс.
И первый школьный свой звонок
И первых букв и первых строк
Он не забудет никогда.
Промчатся школьные года.
Он дело по душе найдет
И в жизнь хозяином войдет.
Но этот первый свой букет,
Сентябрьский ласковый рассвет,
Учительницы первой разговор
Он будет помнить с этих пор!

А. КИБАРДИНА.

ЗАВТРА В ШКОЛУ!

Сегодня взбудоражены все: и тот, кто завтра впервые сядет за парту, и тот, кто начнет свой последний учебный год в родной школе! Взволнованно готовятся к этому радостному событию и молоденькая, только что получившая диплом, выпускница педагогического института, и опытный, много повидавший на своем веку сентябрьских дней седой учитель. Всем им одинаково праздничен и дорог этот осенний день — начало большого трудового учебного года.

А разве не волнуются родители, в который раз придирчиво оглядывающие детей, проверяя, все ли в порядке, не забыли ли они чего-нибудь!

Да, начало учебного года в советской стране — это событие, касающееся всех: и детей и взрослых, и учителей и родителей, всю общественность. И не случайно, ведь учащиеся есть буквально в каждой семье! Около 50 миллионов граждан охвачено различными видами образования. Успешно осуществляется всеобщее семилетнее образование, растет число учащихся 8—10 классов. В Вологде 96 процентов окончивших семилетние школы продолжают обучение в средних школах.

Государство ничего не жалеет для того, чтобы все дети могли учиться, получали правильное коммунистическое воспитание. Год от года растет сеть школ, техникумов, училищ. И сейчас, на пороге славного сорокалетия Великого Октября, особенно ярко видны перемены, которые произошли при Советской власти.

Если в 1915 году на территории нашей области, кроме церковно-приходских и земских начальных школ, было всего лишь 50 учебных заведений, дававших семилетнее и среднее образование и в них обучалось 10,8 тысячи человек, то в настоящее время в области 404 семилетних и 131 средняя школа, в которых обучается 123,5 тысячи учащихся. Кроме того, имеется 32 техникума и училища. Только в городе Вологде за последние пять лет число средних школ выросло с 8 до 17.

С 1950 года построено пять средних школ и Дом пионеров. Заканчивается строительство средней школы в поселке Молочное, строятся школы в Октябрьском поселке, завокзальной части города, общежитие школы-интерната. В 1958 году намечено строительство школ в поселке Лукьяново и заречной части Вологды.

В каждом городе, в каждом районе строятся школы, интернаты, создаются условия для улучшения учебно-воспитательной работы.

Учительские коллективы упорно борются за выполнение решений XX с'езда Коммунистической партии по народному образованию. Они совершенствуют учебно-воспитательный процесс, добиваются успехов в организации политехнического обучения, коммунистического воспитания подрастающего поколения, подготовке его к активной практической деятельности в народном хозяйстве.

Все больше становится учителей и коллективов школ, где правильно продумана и проводится в жизнь система политехнического обучения, важнейшими элементами которого являются вооружение учащихся знанием научных основ производства в ходе изучения общеобразовательных и специальных предметов, непосредственное ознакомление учащихся с промышленным и сельскохозяйственным производством.

Растет число учителей, добивающихся полной успеваемости в своих классах, сознательной дисциплины учащихся. Они умело сплачивают детский коллектив, стараются сделать каждый урок воспитывающим, используют разнообразные формы внеклассной и внешкольной работы, привлекают на помощь себе общественность.

Усиливается связь школы с производством. Учащиеся не только получают практические навыки в школьных учебных мастерских, на учебно-опытных участках, но и непосредственно на производстве.

Заслуживает одобрения опыт работы Велико-Устюгской средней школы № 9, завязавшей прочные связи с судостроительно - судоремонтным заводом, Вологодской средней школы № 8 — с паровозо-вагоноремонтным заводом, средней школы № 13—с заводом «Северный коммунар». Учащиеся изучают не только основы производства, но и знакомятся с теми или иными специальностями, что помогает им правильно выбрать себе профессию.

Чаще стали проводиться производственные экскурсии, интереснее строится работа технических кружков. Школы ищут новые формы политехнизации обучения. Так, в Девятинской средней школе Вытегорского района была создана школьная МТС, в Желябовской школе Устюженского района — школьный завод и т. д.

Школьники шефствуют над колхозным животноводством, берутся за выращивание льна, кукурузы не только на учебно-опытных участках, но и непосредственно в колхозах, принимают участие во многих общественно-полезных делах—сборе металлолома, удобрений, помогают летом в колхозных работах.

Все это способствует правильной организации политехнического обучения, включению учащихся в общественно-производительный труд, воспитанию у них сознательного отношения к труду.

Вместе с тем нельзя пройти мимо серьезных недостатков, которые имели место в прошлом учебном году. В некоторых школах все еще низка успеваемость учащихся, бывают случаи нарушения дисциплины, преподавание предметов политехнического цикла, практикумов ведется не на должном уровне, слабо осуществляется атеистическое и эстетическое воспитание учащихся. Комсомольские и пионерские организации не стали еще в полном смысле этого слова творческими, повседневными помощниками учителя в налаживании учебно-воспитательной работы.

Новый учебный год должен стать годом неуклонного движения вперед, претворения в жизнь дальнейшей перестройки школы, осуществления в основном всеобщего среднего образования, развития политехнического обучения и усиления коммунистического воспитания учащихся.

Формы и методы воспитательной работы разнообразны. Задача учителя—выбрать наиболее подходящие, глубоко изучая индивидуальные качества учащихся, их склонности и интересы, опираясь на помощь пионерской и комсомольской организаций, родительский актив, добиться создания дружного, трудолюбивого коллектива.

Большинство школ с помощью местных Советов, шефствующих организаций, колхозов, родителей учащихся встречает новый учебный год хорошо подготовленными. Но кое-где подготовку к занятиям затянули. Необходимо принять все меры, чтобы в ближайшие дни и в этих школах были закончены все работы: дети могли учиться в нормальных условиях.

Забота о школе—забота о детях, об их будущем. Об этом обязаны помнить и советские, и партийные, и профсоюзные организации и проявлять максимум внимания к нуждам школы, нуждам учителей.

Более четкого, оперативного руководства работой школ, повышением педагогического мастерства учителей жизнь требует от органов народного образования.

Учебный год начинается! Пусть будет он годом удач и успехов и для школьников, и для учителей. Доброго начала, друзья!

Фотоэтюд П. Сотникова.

УКАЗ ПРЕЗИДИУМА ВЕРХОВНОГО СОВЕТА СССР

О награждении Ленинградского завода по обработке цветных металлов „Красный Выборжец" орденом Ленина

В связи со столетием со дня основания Ленинградского завода по обработке цветных металлов «Красный Выборжец» и отмечая большие заслуги коллектива завода в развитии отечественного производства проката и других изделий цветных металлов, наградить **Ленинградский завод по обработке цветных металлов «Красный Выборжец» орденом Ленина.**

Председатель Президиума Верховного Совета СССР К. ВОРОШИЛОВ.

Секретарь Президиума Верховного Совета СССР М. ГЕОРГАДЗЕ.

Москва, Кремль. 31 августа 1957 г.

За 100 миллионов пудов картофеля

БРЯНСК, 31 августа. (ТАСС). Колхозы области приступили к массовой уборке картофеля ранних сортов. Урожай его повсюду выше прошлогоднего. Колхозники Брянского района собирают на каждом гектаре по 140—170 центнеров клубней, передовые колхозы Клинцовского и Новозыбковского районов — по 200 центнеров с гектара. Богатый урожай обещают и посевы поздних сортов.

Такой урожай—результат внедрения передовой агротехники. При посадке уменьшены квадраты. Раньше клубни сажали с расстоянием 70×70 сантиметров, а в этом году в большинстве колхозов —60×60 сантиметров и меньше. Это позволило лучше использовать землю и получить дополнительно по 6—10 тысяч растений на каждом гектаре.

Вся работа в колхозах производилась специальными звеньями. Везде применялось двух-трехкратное, а нередко и четырехкратное боронование междурядий. Столько же раз почва подвергалась рыхлению и окучиванию.

Сейчас идет подготовка к уборке урожая. Колхозники ставят перед собой задачу—провести уборку картофеля за 25—30 рабочих дней, завершить ее к началу октября, собрать сто миллионов пудов клубней.

Пять норм на льноагрегате в день

КОМАРОВКА, (Черниговская область), 31 августа. (ТАСС). Прекрасные льны выращены в районе. Колхозы убрали урожай, начали обработку тресты. Пущено девять передвижных льнозаводов.

В соревновании в честь 40-летия Октября большого успеха добился Алексей Огиенко, работающий в колхозе имени Кирова. Его агрегат ТЛ-40 обслуживает не одно, а два звена сразу. Это позволило полностью загрузить машину. Треста в мялку подается с двух сторон, равномерным потоком. Подавальщицы сменяются каждые 1,5—2 часа. Огиенко довел дневную выработку до 20 центнеров, а на днях выполнил более 5 сменных норм. За полмесяца он завершил сезонное задание.

Годовой план добычи торфа выполнен досрочно

Торфопредприятия, снабжающие топливом электростанции, 30 августа досрочно выполнили годовой план. Добыто торфа почти на 5 миллионов тонн больше, чем в прошлом году.

В предоктябрьском соревновании лучших успехов достигли коллективы Шатурского, Орехово-Зуевского и Белорусского торфотрестов. Они уже добыли сверх плана более 800 тысяч тонн топлива.

Торф применяется в качестве топлива на электростанциях, расположенных в различных районах страны. На нем полностью работают ГРЭС и ТЭЦ шести энергосистем — Ивановской, Ярославской, Калининской, Белорусской, Кировской и Брянской. Это топливо сжигается также на некоторых электростанциях Московской, Ленинградской и ряда других энергетических систем.

(ТАСС).

В ЭКОНОМИЧЕСКИХ РАЙОНАХ СТРАНЫ

От корреспондентов ТАСС

Совнархозы активно изыскивают новые резервы для обеспечения дальнейшего мощного под'ема социалистической промышленности.

В ведении Алма-Атинского совнархоза находятся четырнадцать виноградарских, пять свекловичных и два табачных совхоза. Перестройка управления этими хозяйствами благотворно сказалась на их деятельности. Улучшилось снабжение техникой, удобрениями, средствами. По указанию совнархоза мастерским совхозов переданы металлорежущие станки, не находившие применения на Алма-Атинском заводе тяжелого машиностроения и других предприятиях. Это позволило доброкачественнее организовать ремонт сельскохозяйственной техники. Лучше стало финансирование хозяйств, агрономическое их обслуживание. Сейчас совнархоз приступил к разработке перспективного плана развития совхозов. Намечается в ближайшие годы создать ряд новых плодовиноградных хозяйств.

Балахнинский бумажный комбинат имени Ф. Э. Дзержинского для технологических целей ежегодно сжигает около миллиона кубометров дров. Между тем дрова — это тоже сырье для производства бумаги. В свое время проектировалась постройка при комбинате теплоэлектроцентрали на угле. Но дальше проект реализован не был. Теперь вопросом теплоснабжения комбината занялась секция энергетики и топлива при технико-экономическом совете Горьковского совнархоза. По предложению секции совнархоз решил для снабжения комбината и картонной фабрики теплом проложить в 1958 году паропровод от Горьковской ГЭС. Уже закончена разработка проектного задания на сооружение трассы паропровода. В ближайшее время начнется его прокладка.

Из-за ведомственных барьеров на крупных заводах Омска в прошлом часто возникали «узкие места». Сейчас совнархоз успешно ликвидирует их. Вскрыты огромные резервы для улучшения снабжения предприятий из местных источников. Так, выявилась возможность дополнительно производить в местных кузницах шесть тысяч тонн поковок в год. Сейчас за счет увеличения мощностей кузниц прекращается завоз этих важных материалов из Ленинграда, Куйбышева и других городов. На одном из крупнейших предприятий — Омском комбайносборочном заводе производство иногда сдерживалось из-за недостатка литья. Вскрыв резервы литейных цехов, ранее принадлежавших разным ведомствам, совнархоз уже в ближайшее время полностью обеспечит литьем местного производства не только комбайносборочный завод, но и все свои основные предприятия.

Оперативно решает совнархоз вопросы, связанные с улучшением использования техники. На складах некоторых предприятий без движения лежали ценнейшие станки и приборы. За короткое время совнархозом перераспределено более 150 единиц такого оборудования. Из них комплектуются специализированные цехи.

Коллектив второго мартеновского цеха Таганрогского завода имени Андреева за двадцать три дня августа дал более двух тысяч тонн сверхпланового металла—почти столько же, сколько было выплавлено сверх плана за шесть месяцев до перестройки управления промышленностью. Этому способствовал Ростовский совнархоз. Он оказывает активную помощь металлургам в организации ритмичной работы. На протяжении многих лет завод испытывал недостаток литья для ремонта металлургического оборудования. Длительные переговоры между министерствами о размещении заказа на стальное литье на соседнем Азовском заводе кузнечно-прессового оборудования ни к чему не приводили. Теперь этот вопрос быстро решен. Металлурги в свою очередь в порядке кооперирования оказывают помощь азовчанам в изготовлении кузнечных поковок. Оперативно решаются совнархозом и другие вопросы материального обеспечения, внедрения новой техники.

С образованием Московского городского совнархоза работать стало легче, рассказывает начальник планово-производственного отдела комбината «Трехгорная мануфактура» тов. Гургенидзе. Прежде часто вносились изменения в план, ассортимент и виды отделки тканей. Все это требовало пересмотра технологии, нарушало ритм производства. Теперь фабрики получают устойчивые задания на продолжительный период и работают более четко. Производительность труда возросла. Проводятся в жизнь десятки организационно-технических мероприятий. Внедряется новая, более совершенная технология. Механизируются трудоемкие и вспомогательные операции. Так, в прядильном производстве на разрыхлительно-трепальных агрегатах и на однопроцессных трепальных машинах изменена конструкция основных органов. Это помогло значительно улучшить разрыхление хлопка и повысить качество холстов. Большая работа проведена по совершенствованию вытяжных приборов машин на всех переходах производства. Это дало возможность более чем на 30 процентов снизить обрывность. За последние полтора месяца скорости веретен на прядильных машинах увеличены на восемь процентов.

Много внимания уделяется улучшению качества продукции и расширению ассортимента тканей. Разрабатываются новые структуры тканей. Коллектив отделочной фабрики в нынешнем году освоил около 150 новых рисунков готовых тканей. Трехгорцы прилагают все усилия к тому, чтобы в сентябре и октябре перейти на 7-часовой рабочий день без уменьшения об'ема производства.

Образован технико-экономический совет Мордовского экономического административного района. В его составе — 45 человек. Большинство их связано непосредственно с производством. В него входят, например, машинист вращающейся печи цементного завода тов. Злобин, бригадир каменщиков строительного треста тов. Мещеряков, помощник мастера тов. Давыдова и другие.

Машина сконструирована колхозником

ИЖЕВСК, 31 августа. (ТАСС). Во многих колхозах Кизнерского района широкое применение нашла оригинальная и простая по устройству льномолотилка. Основная рабочая часть ее состоит из вала толщиной до 40 миллиметров и длиной до полутора метров. На концах его закреплены куски широкого прорезиненного ремня длиной до 50 сантиметров. Барабан, вращаясь, ремнями разбивает головки льна на снопах, подставленных под их удары.

Эту машину сконструировал член сельхозартели имени Ленина И. Д. Морозов. Производительность льномолотилки—10—12 тысяч снопов в смену.

Она приводится в действие конным приводом или другим двигателем мощностью 3—4 лошадиные силы.

Министерство сельского хозяйства Удмуртской АССР рекомендовало МТС изготовить такие льномолотилки для колхозов республики.

Материальное поощрение колхозников

СМОЛЕНСК, 31 августа. (ТАСС). Колхозы области совершенствуют систему оплаты труда, широко применяя принцип материального поощрения за повышение его производительности.

Три года назад в сельхозартели имени Сталина, Вяземского района, ввели ежемесячное авансирование. Сначала здесь получали по одному-два рубля на трудодень. Теперь аванс составляет в среднем четыре рубля. Но для колхозников, вырабатывающих более установленного минимума трудодней в месяц, оплата повышается на 20 процентов, а для тех, кто не соблюдает минимума—понижается. Престарелые колхозники и подростки получают гарантированную сумму аванса.

Во всех отраслях применяется материальное поощрение: доярки получают дополнительную оплату за повышение удоев по сравнению с предыдущим годом и за перевыполнение планов надоя. Свинаркам оплата установлена в зависимости от привеса поросят. Колхозники, занятые в полеводстве, получают дополнительную оплату за увеличение сборов зерна и картофеля. Им выдается до 35 процентов сверхпланового урожая.

Председатель правления И. Осадчий отмечает, что применение принципа материального поощрения дало возможность колхозу за последний год удвоить продуктивность скота на молочной ферме и в полтора раза увеличить урожайность зерновых культур.

Повышение материальной заинтересованности стало мощным стимулом роста трудовой активности колхозников. В сельхозартелях области колхозники вырабатывают теперь за год в среднем на 50—60 трудодней больше, чем два года назад, хотя нормы выработки за это время увеличены.

На строительстве канала Северный Донец—Донбасс

ГОРЛОВКА, 31 августа. (ТАСС). На трассе канала Северный Донец—Донбасс горячая пора. Много об'ектов вступило в предпусковой период.

В районе, где возьмет начало канал, развернулась подготовка к перекрытию реки Оскол. Коллектив Краснооскольского управления, ведущий работы на этом участке, выполнил годовой план строительно - монтажных работ. Здесь закончено возведение правобережной земляной плотины, началась облицовка ее откосов железобетонными плитами.

Чтобы перекрыть реку, предстоит намыть гидромониторами свыше трехсот тысяч кубометров грунта. Для этого на дно реки уложен каменный банкет.

Строители борются за то, чтобы к 15 октября закончить перекрытие реки Оскол.

АВТОМОБИЛЬ - МАЛЮТКА

РЕЗЕКНЕ (Латвийская ССР), 31 августа. (ТАСС). На улицах города курсирует оригинальный автомобиль, отличающийся от других машин своими малыми размерами и необычной формой кузова. Машина весит всего 200 килограммов, развивает скорость до 85 километров в час и расходует лишь 4,5 килограмма бензина на сто километров.

Двухместный автомобиль-малютка создан слесарем механической мастерской станции Резекне Георгием Семеновым.

История создания этой машины такова. В конце прошлого года тов. Семенов прочитал в журнале «Техника — молодежи» описание автомобиля, сконструированного московским инженером тов. Лисом, и решил сам изготовить малогабаритный автомобиль.

Машина имеет мотоциклетный мотор Ижевского завода, колеса—от мотороллера. Ряд других деталей тов. Семенов приобрел в магазине, остальные сделал сам. Испытания показали хорошую маневренность и устойчивость автомобиля. Он может двигаться по пересеченной местности, в редком лесу.

ОТОВСЮДУ

⊙ Марыйский хлопкоочистительный завод имени Чкалова первым в Туркмении начал производственный сезон. Выпущены первые десятки тонн волокна из хлопка нового урожая.

⊙ В пяти городах Украины—Одессе, Николаеве, Керчи, Александрии, Лисичанске и в селе Белозерка Херсонской области открыты новые учебные заведения — профессионально-технические училища трудовых резервов. Они созданы по типу школ-интернатов. В них будут учиться воспитанники детских домов в течение 12 лет. За это время они получат среднее образование и специальность в области горной, металлургической или легкой промышленности.

⊙ 25-тысячный комбайн сошел с конвейера Новосибирского турбогенераторного завода. Производство степных кораблей было организовано в Новосибирске два года назад методом кооперации, в которой участвуют свыше сорока предприятий.

⊙ Каховская ГЭС выработала с начала года для народного хозяйства 1 миллиард киловатт-часов электроэнергии—на 300 миллионов киловатт-часов больше, чем было выработано за соответствующий период прошлого года. Коллектив ГЭС пересмотрел ранее принятые обязательства и решил выполнить годовое задание выработки электроэнергии к 7 ноября.

(ТАСС).

Торжественный пленум областного совета профсоюзов

Вчера в Вологде, во Дворце культуры железнодорожников, состоялся торжественный пленум областного совета профсоюзов с участием широкого профсоюзного актива и представителей партийных, советских и общественных организаций, посвященный 50-летию советских профсоюзов.

С докладом «50 лет профессиональных союзов СССР» выступил председатель областного совета профсоюзов **А. В. Розанов.**

С приветствиями в адрес советских профсоюзов на пленуме выступили: от областного комитета партии — **И. С. Латунов,** от комсомольцев и молодежи — секретарь областного комитета ВЛКСМ **В. В. Аруев,** от рабочих города Вологды и старейших производственников — токарь паровозо-вагоноремонтного завода **Г. А. Кузнецов,** от колхозников области — председатель сельхозартели «Красное знамя». Вологодского района, **Б. Н. Толстиков.**

Пленум принял приветствие Центральному Комитету КПСС.

Затем состоялся концерт бригады мастеров искусства города Москвы, в котором приняли участие народная артистка Грузинской ССР Накошидзе, исполнительница русских народных песен Воронец, корейский певец Пэн и другие.

О СОЗЫВЕ ЧЕТВЕРТОЙ СЕССИИ ВОЛОГОДСКОГО ГОРОДСКОГО СОВЕТА ДЕПУТАТОВ ТРУДЯЩИХСЯ (шестого созыва)

Исполнительный комитет Вологодского городского Совета депутатов трудящихся доводит до сведения депутатов городского Совета, что в пятницу, 6 сентября 1957 года, созывается четвертая сессия Вологодского городского Совета депутатов трудящихся (шестого созыва).

Начало сессии в 14 часов дня в зале заседаний Дома пионеров. (Советский проспект, 42).

„КРАСНОМУ ВЫБОРЖЦУ"—100 ЛЕТ

ЛЕНИНГРАД, 31 августа, (ТАСС). 1 сентября ленинградцы отмечают столетний юбилей завода «Красный Выборжец».

От одноэтажного здания, выстроенного на Выборгской стороне, за век своего существования предприятие выросло в один из крупнейших в стране заводов по обработке цветных металлов.

«Красный Выборжец» вписал в летопись революционной борьбы и побед петроградского пролетариата не одну славную страницу. Его рабочие принимали активное участие в революции 1905 года, в свержении самодержавия. Значительна роль рабочих завода в подготовке и проведении Великой Октябрьской социалистической революции.

Много сил отдали трудящиеся завода на его восстановление после гражданской войны. Уже в 1924 году он дал стране более миллиона пудов проката, а в 1925 году вдвое увеличил выпуск продукции.

В марте 1929 года вся страна узнала о том, что на заводе бригадой обрубщиков трубного цеха, руководимой М. Путиным, подписан первый в стране договор о социалистическом соревновании.

Сейчас продукция красновыборжцев известна по всей стране. Она идет для нужд электромашиностроения, турбостроения, судостроения, химической, автомобильной и других отраслей промышленности. Далеко за пределами Ленинграда знают имена Героя Социалистического Труда плавильщика А. И. Лягина, знатного разметчика Г. М. Дубинина, вальцовщика Ю. М. Тряхова, литейщика А. С. Подмосткова, прессовщика Г. И. Гусева и других новаторов предприятия.

Дважды в этом году, завод удостаивался первых мест во Всесоюзном социалистическом соревновании.

Став на трудовую вахту в честь 40-й годовщины Великого Октября, коллектив завода за семь месяцев этого года выработал на 6,5 миллиона рублей продукции сверх плана, значительно снизил ее себестоимость, дал около двух миллионов рублей сверхплановых накоплений.

На снимке: в трубопрессовом цехе, где раньше работала бригада М. Путина. Бригадир А. Г. Наумов (слева) и прессовщик Л. Ф. Коньков, выполняющие нормы на 150—160 процентов, обрабатывают медные трубы большого диаметра.

Фото *В. Капустина.* Фотохроника ТАСС.

ВЫПОЛНИТЬ ОБЯЗАТЕЛЬСТВА—ДЕЛО ЧЕСТИ КАЖДОГО МЕХАНИЗАТОРА, КОЛХОЗА, МТС, РАЙОНА

От работы сегодня на полях зависят итоги всего года

Трудящиеся Вожегодского и Харовского районов взяли на 1957 год повышенные обязательства по претворению в жизнь исторической задачи — в ближайшие годы догнать Соединенные Штаты Америки по производству мяса, молока и масла на душу населения.

Чтобы придать предоктябрьскому соревнованию между районами массовый характер, Харовский райком партии на днях направил к соседям проверочную бригаду из 28 человек, состоявшую из передовиков и специалистов сельского хозяйства, механизаторов, руководителей партийных и советских организаций.

Как же вожегодцы выполняют свои обязательства?

На этот вопрос отвечает бригада харовчан.

ПРОВЕРЯЕМ ВЫПОЛНЕНИЕ СОЦИАЛИСТИЧЕСКИХ ОБЯЗАТЕЛЬСТВ

ВОЖЕГОДЦАМ СЛЕДУЕТ ПОДТЯНУТЬСЯ

1. ХЛЕБ ОСЫПАЕТСЯ, А НА ПОЛЯХ НЕ ВИДНО МАШИН

Члены нашей бригады побывали в пятнадцати колхозах и двух МТС. Всюду, где мы были, на колхозных полях стеной стоит созревшая рожь, на редкость удалась пшеница, хороши овсы и ячмень. На славу уродился лен. Видать, на первом этапе борьбы за высокий урожай—весеннем севе—на совесть потрудились колхозники и механизаторы.

К сожалению, на полях теперь мы не почувствовали трудового напряжения. В семеноводческом колхозе имени Куйбышева, например, на 130 гектарах рожь перестояла, уже начинает осыпаться, а председателя артели тов. Трубецкого, членов правления и механизаторов мало тревожит это.

— Вот управимся с тереблением льна, тогда и переключим колхозников на жатву ржи, — заявил нам агроном колхоза.

— А разве в колхозе нет комбайнов?

— Почему нет?—Есть два, но какой в них прок: нашим механизаторам все не в пору: то рожь высока или густа, то полегла, то сыро.

Действительно, в такую горячую пору два комбайна и лафетная жатка Вожегодской МТС находились не в поле, а в деревнях. Тут же стоит новенькая льнотеребилка, а колхозники убирали лен вручную. Подобные факты мы встретили и в других колхозах.

— Еще не дозрели хлеба,—заявил нам председатель колхоза имени Буденного тов. Уланов.—Установится погода, уберем урожай быстро.

Председателю колхоза вторит бригадир тракторной бригады тов. Гуляев. Между тем, тут же за деревней, где находится колхозная контора, раскинулось ржаное поле, давно поспевшее для комбайновой уборки.

Так и простаивает без дела мощная машина.

В разгаре жатва, а на усадьбе Нижне-Слободской МТС спокойно стоят два комбайна. Когда они выйдут в поле убирать колхозные поля, механизаторы не знают. Не все комбайны подготовлены к уборке урожая и в Вожегодской МТС.

Вожегодцы обязались в этом году собрать по 8,8 центнера зерна с каждого гектара посевов. Чтобы слово не разошлось с делом, наш совет: в ближайшие дни пустить в ход и полностью использовать все уборочные машины, мобилизовать на жатву и обмолот хлебов всех колхозников.

2. ВОТ ГДЕ РЕЗЕРВЫ В БОРЬБЕ ЗА МОЛОКО!

Отрадные перемены произошли в текущем году в развитии общественного животноводства и повышении его продуктивности. Возросло поголовье крупного рогатого скота, в том числе увеличилось дойное стадо на 488 коров, вдвое больше стало на колхозных фермах свиней. Район добился повышения надоев молока. В прошлом году было за год надоено в среднем 909 килограммов молока от коровы, нынче за семь месяцев получено 918 килограммов. Производство молока в колхозах района возросло на 47 процентов.

Но следует отметить, что, вступая в социалистическое соревнование, Вожегодский район принял заниженные обязательства.

В артели имени Чкалова в начале года было решено надоить 1800 килограммов молока от коровы. В июне, пересмотрев свое обязательство, животноводы решили бороться за 2200 килограммов. За восемь месяцев этот колхоз уже получил почти по две тысячи килограммов молока от коровы. Сейчас животноводы артели сами признают, что за год будет надоено не менее чем 2500 килограммов молока от коровы.

Вступая в социалистическое соревнование за достойную встречу 40-й годовщины Великого Октября, колхозники артели «Родина» взяли на себя обязательство надоить в 1957 году от каждой коровы 1500 килограммов молока, а на первое августа уже надоили 1082 килограмма. Члены нашей бригады побывали в этой артели и подвели итоги соревнования. Доярки и пастухи колхоза «Родина» после встречи с нашими товарищами обязались к празднику Великого Октября получить 1700 килограммов молока от коровы.

Взяв на себя обязательства, которые можно выполнить без особого напряжения, животноводы многих колхозов мало проявляют инициативы для резкого повышения удоев коров.

Всем известно, что в летний период решающим условием в повышении надоев молока является хорошая организация пастьбы и обильная зеленая подкормка коров. По этому вопросу в Вожегодском районе принята уйма решений, а много скота по-прежнему пасется по лесным чащам, подкормка коров организована плохо.

Разве можно ожидать высоких надоев молока в колхозах «Сталинский призыв» и имени Ленина, где коровы пасутся на лесных, болотистых пастбищах и не каждый день по возвращении с пастбища получают зеленую подкормку. Не удивительно, что здесь за семь месяцев надоено молока 530—640 килограммов от коровы. За несколько километров в лесах пасется скот колхозов «Строитель», имени Димитрова, «Сталинский путь» и других. Коровы только в дорогах от ферм до пастбища затрачивают по три-четыре часа времени, а пасутся всего 6—7 часов в день. Конец августа, а в районе скошено на зеленую подкормку сеяных однолетних культур всего лишь 0,10 гектара на корову.

На многих фермах не соблюдаются элементарные правила по уходу и содержанию скота: в коровниках грязь, нет воды, коровам не дается соль, перед доением не подмывается вымя, не говоря уже о массажировании, отсутствует твердый распорядок дня. Так, например, в колхозе «Красная Явенга» по утвержденному распорядку дня в пастбищный период утренняя дойка должна производиться в пять часов, дневная—в двенадцать и вечерняя—с двадцати одного часа. Но доят коров два раза в сутки и каждый день в разное время. Вот и «распорядок»!

В колхозе имени Димитрова вопросами животноводства ведают заместитель председателя артели тов. Осенин, бригадиры—словом, начальства много, а порядка нет.

В первой бригаде скотный двор новый, но в нем по колено грязи. Коровы не получают воды. Беседы с работниками фермы не проводятся, доярки не знают, сколько получено молока за минувший месяц и с начала года. Да, что говорить об этом, когда бригадир тов. Мальгинов с апреля не заглядывал на скотный двор.

— Отава на лугах большая, а скот в лесу пасем, — пожаловалась доярка А. Осенина,—разве при таких порядках получишь много молока?

Устранив недостатки в пастбищном содержании скота и в организации зеленой подкормки, колхозы района могут резко поднять удои коров.

3. О НАГУЛЕ И ОТКОРМЕ СКОТА—ОДНИ РАЗГОВОРЫ

Вожегодцы обязались в текущем году увеличить производство свинины в три с половиной раза по сравнению с прошлым годом. Чтобы выполнить это обязательство и план по поголовью скота, необходимо было поставить на нагул 2612 голов крупного рогатого скота, на откорм — 2752 свиней и закупить не менее тысячи телят. К сожалению, молодняк крупного рогатого скота, предназначенный для сдачи в мясопоставки, не сформирован в отдельные нагульные гурты.

Не подкреплено обязательство практическими делами и по откорму свиней. На откорм поставлено только 1043 свиньи, а в восьми колхозах —ни одной. Плохо и с закупкой телят. На 25 августа всеми колхозами района закуплено только 200 голов.

При создавшемся положении с нагулом скота и откормом свиней колхозы должны закупить не менее двух тысяч телят и свыше тысячи овец.

По сравнению с прошлым годом в районе заготовлено сена больше на 421 тонну, заложено силоса—на 3650 тонн. Но такой рост в накоплении сена и силоса ни в коем случае не обеспечивает потребности растущего поголовья артельного животноводства в кормах. Однако, руководители многих колхозов заготовку сена и силоса уже прекратили. Видимо, мало чему их научила минувшая зимовка скота, когда отдельные колхозы, чтобы докормить скот до весны, закупали корм на Кубани и все же из-за бескормицы допустили большой падеж животных.

4. «ОДИН С СОШКОЙ—СЕМЕРО С ЛОЖКОЙ»

Знакомясь с организацией и оплатой труда в колхозах, мы пришли к выводу, что правления многих артелей мало проявляют творческой инициативы по созданию материальной заинтересованности колхозников и механизаторов в повышении продуктивности общественного животноводства, а также урожайности зерновых и технических культур.

Если же дояркам и пастухам дойного стада почти во всех колхозах установлена дополнительная оплата с надоенного литра молока, то за труд свинарок, телятниц, пастухов нагульного скота, чабанов и птичниц поощрительные меры не предусмотрены ни в одном колхозе.

В ряде колхозов введена трудно понимаемая, путаная и в то же время мизерная дополнительная оплата за надой молока. Иногда доярки в порядке дополнительной оплаты получают в месяц всего по 10—12 рублей. В отдельных артелях дело доходит до курьеза. Так, в колхозе имени Димитрова за надоенный литр молока дояркам начисляется по пятачку. Но по решению правления из пятачка удерживается половина для поощрения председателя колхоза, его заместителя, бригадира комплексной бригады, учетчицы по приемке молока и сторожа скотного двора. Короче говоря: «один с сошкой, а семеро с ложкой».

Этим вопросам в районе не придается значения.

5. ЗАПУЩЕННЫЙ УЧАСТОК

Побывав в колхозах, на фермах, побеседовав с людьми, мы пришли к выводу, что на селе запущена массово-политическая работа с народом. Агитколлективы числятся лишь на бумаге, агитаторы не проводят бесед с колхозниками. Редко где можно встретить «Боевой листок» или стенгазету. На фермах и в бригадах не видно злободневных лозунгов. В сельскохозяйственных артелях «Строитель» и имени Булганина лозунги призывают животноводов бороться за получение 600 килограммов молока от коровы в стойловый период. В то же время рядом столовая сельпо оклеена вместо обоев плакатами о заготовке кормов и пастбищном содержании скота.

Приближается сороковая годовщина Великого Октября. Но напрасно искать лозунги об этой знаменательной дате, их нет даже в районном центре. Конкретные обязательства не отражены в наглядной агитации. Правда, кой-где в колхозах мы видели небрежно написанные на бумаге призывы: «Товарищи доярки, боритесь за получение в 1957 году 1500 килограммов молока от коровы». Да и районный центр не блещет наглядной агитацией. Здесь мы нашли один лозунг, говорящий об обязательстве района надоить 1500 килограммов молока от коровы—это на здании районной больницы.

В районном центре имеются не плохо оформленные Доски показателей и Доски почета. Но на Доске показателей Дома культуры мы узнали лишь данные о ходе весеннего сева на 10 июня, а другие доски показателей вовсе не заполнены. На Доске почета, что под окном райисполкома, нет ни одной фамилии и фотокарточки лучших людей.

В результате слабой массово-воспитательной работы с людьми в ряде колхозов ослаблена трудовая дисциплина. В артели «Красная Явенга», например, часть членов ежедневно не принимает участия в работе. 20 и 22 августа в колхозе «Путь Ленина» были приостановлены все работы, колхозники справляли «спасов день», а в поле еще не было ни одного сжатого снопа хлеба, ни одной сотки гектара вытеребленного льна. Секретарь партийной организации артели имени Димитрова тов. Сухарев сам четыре дня праздновал. Его примеру последовали десятки колхозников.

* * *

Конечно, не все у вожегодцев плохо. Есть чему и поучиться у них. Колхозы района за последние годы построили много добротных животноводческих помещений. В колхозе «Родина» мы видели образцовый порядок на фермах. Познакомились там с мастерами льноводства. В прошлом году артель получила 8,7 центнера льноволокна с гектара. Нынче здесь лен—гордость района, каждый гектар посева льна даст не менее 25 тысяч рублей дохода. Сейчас колхозники отдают все свои силы, чтобы завершить быстрей обмолот и расстил льна.

Понравилась нам постановка дела по раздою коров в колхозе имени Чкалова. Доярки этого колхоза за семь месяцев получили в среднем от каждой коровы на 700 килограммов молока больше, чем за этот же период прошлого года.

Все, что хорошее мы почерпнули в вожегодских колхозах, постараемся внедрить в своем районе.

О виденном в колхозах соревнующегося района и обнаруженных недостатках мы рассказали на совещании районного партийного и советского актива и работников сельского хозяйства. Мы уверены, что вожегодцы мобилизуют свои силы и с честью выполнят обязательства. Трудящиеся нашего района в свою очередь ждут вожегодцев с ответным визитом.

Члены взаимопроверочной бригады: И. МИХАЙЛОВ—председатель Харовского райисполкома, И. СМИРНОВ—секретарь райкома партии, А. ПУШКИНА — зоотехник колхоза «Победа», В. ДЕМАШЕВА—доярка колхоза им. Ленина, Г. СТУЛИКОВА —доярка колхоза «Коллективист», А. БУКРЕЕВ—председатель колхоза «Новый путь», Н. БОЛЬШАКОВ — секретарь партийной организации Харовской МТС, А. КРАСНОБОРОВА — гл. зоотехник Харовской МТС и другие.

17 гектаров за смену

На комбайнах Шевденицкой МТС, на которых работают В. Кузьмин, М. Рыжков, Г. Ишов, развеваются красные переходящие флажки. Каждый передовой комбайнер убрал 70 гектаров зерновых.

Наибольшей сменной выработки добилась Н. Демидова. 28 августа прямым комбайнированием она убрала 17 гектаров. Немного от нее отстал М. Попов, убравший в тот же день 14 гектаров зерновых.

П. ШАРНИН.

Наши лучшие комбайнеры

Яровые зерновые культуры повсеместно поспели для прямого комбайнирования. Сейчас дорог каждый день, каждый час. В Верховажском районе пример на комбайновой уборке показывают Павел Викторинович Акиньхов и Николай Федорович Закрепин. Первый в колхозе «Могучий труд» убрал хлеба со 105 гектаров, второй в сельхозартели имени Ленина—со 103 гектаров.

В последние дни они убирают яровые зерновые культуры в среднем с 9—10 гектаров. Комбайнер П. В. Акиньхов 29 августа скосил и обмолотил хлеба с 11,3 гектара, почти вдвое перевыполнив сменную норму.

Ф. ГОРЮНОВ.

Убирают урожай, заготовляют корма

Соревнуясь за достойную встречу 40-летия Великого Октября, передовые колхозы Чагодощенского района успешно ведут уборку урожая.

Сельхозартели «Комсомолец», «Новый путь» и «Партиец» завершили уборку озимой ржи.

Колхоз «Красный борец» закончил теребление льна. Вырастив хороший урожай этой культуры, труженики артели начали расстил льносоломки.

Ведя уборочные работы, передовые колхозы одновременно ведут заготовку кормов и пополняют их запасы. Так, сельхозартель имени Ворошилова план накопления кормов перевыполнила на 20 процентов, колхоз «Красные пески»—на 19 процентов. Превысил план заготовки кормов и колхоз «Заря коммунизма». Артель «Вперед к коммунизму» в эти дни заложила в каменнобетонные сооружения 500 тонн силоса, использовав для закладки обильный урожай вико-овсяной смеси. Члены этого колхоза решили нынче заложить по десять тонн силоса на корову.

В. ПРИЕМЫШЕВ.

Механизаторы на силосовании

Коллектив Ильинской тракторной бригады, Череповецкой МТС, А. Соколова в колхозах «Коминтерн» и имени Ворошилова организовал комплексную заготовку силоса.

Трактористы В. Гуласов и М. Рамьянов на тракторах «Беларусь» выкашивают однолетние культуры. Зеленую массу к силосорезке подвозят на двух тракторах. Пятый трактор приводит в движение силосорезку.

Тракторист В. Кудрявцев доводил выработку на измельчении зеленой массы до 50 тонн за смену. В. Гуласов в отдельные дни выкашивал однолетние культуры на 14 гектарах. Нынче тракторной косилкой он выкосил сеяные травы со 180 гектаров.

А. ВЕРЕСКОВ, диспетчер Череповецкой МТС.

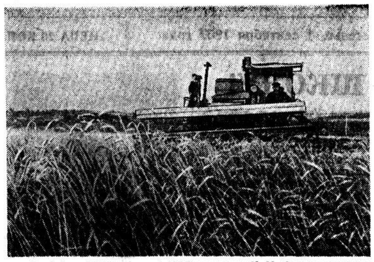

Комбайнер Шейбухтовской МТС коммунист К. И. Фокин с помощником М. А. Гагариным в колхозе «Буденновец», Междуреченского района, убирают за день хлеба с 11 гектаров, при норме 8 гектаров. К. И. Фокин взял обязательство убрать зерновые культуры с 250 гектаров.

На снимке: комбайн К. И. Фокина на уборке хлебов.

Фото П. Сотникова.

На последнем месте

В диспетчерской Спасской МТС почти непрерывно звонит телефон: диспетчер А. Жукова принимает сведения от учетчиков тракторных бригад.

Записав цифры, она с тревогой говорит:

— Итоги неутешительные: сегодня убрали меньше, чем вчера.

Отчеты за 25 августа показали, что каждым из тринадцати комбайнов убирается в среднем около четырех гектаров ржи в день, половина того, что принято механизаторами по обязательству.

Это «устойчивые» темпы. За три дня на каждый комбайн приходится в среднем двенадцать гектаров. Слишком мало в такие благоприятные для уборки дни.

В колхозах изо дня в день простаивают комбайны из-за неисправности. Много тратится дорогого рабочего времени на ремонт машин. В ряде сельхозартелей наблюдается неорганизованность в уборочных работах. В колхозе имени Ворошилова комбайнер А. Кладовщиков полдня не мог начинать жатву, так как полеводческий бригадир В. Шаховкин не выделил копнильщиков; три часа по этой же причине простоял комбайнер и на другой день. Подобные случаи имеются и в других артелях.

Очень велики простои уборочных агрегатов. В течение трех дней не выходили в поле комбайны в колхозах «Организатор» и «Маяк». Половину рабочего времени потерял и второй комбайнер в колхозе «Маяк» В. Елисеев. Всего за три дня полностью не участвовали в уборочных работах восемь машин, а остальные — неполный день. Эти сухие цифры красноречиво говорят о том, что в Спасской МТС не дорожат временем, не спешат с уборкой зерновых. Ни директор тов. Домнин, ни главный инженер тов. Куканов, ни другие специалисты не анализируют сообщения, поступающие от учетчиков тракторных бригад.

В МТС не принимают необходимых мер к ремонту техники даже в близлежащих от станции колхозах. Комбайнер в колхозе «Организатор» в шести километрах от усадьбы МТС длительное время не выезжал в поле. Никто в МТС не заинтересовался причиной простоя! Только на четвертый день по требованию бригадира туда выехали для ремонта люди.

Комбайнеры много теряют времени на замен изломавшихся частей агрегата. Комбайнеру Елиссеву, например, пришлось убить почти день на замену покрышки и камеры заднего колеса комбайна. Запасного колеса в кладовой станции не оказалось. А ведь этот комбайн находился в полкилометре от усадьбы станции. Еще больше теряют времени механизаторы, работающие в отдаленных колхозах. Техническая помощь им не организована.

Многочисленных простоев комбайнов можно бы избежать, если их лучше подготовить к уборке. Но этого-то как раз и не сделано. Некоторые уборочные агрегаты в том же колхозе «Организатор» ремонтировались кое-как, буквально перед самым выездом в поле. Главный инженер Куканов ссылается на то, что не было многих запасных частей, а реставрировать старые бесполезно. Но это отговорка: Костылев, Кладовщиков и некоторые другие механизаторы хорошо отремонтировали изношенные машины. Их комбайны исправно работают и на густых хлебах.

Механизаторы Спасской МТС занимают последнее место в областной сводке по уборке зерновых культур. Время уходит, сжато только 470, а сжать еще надо свыше 1700 гектаров хлебов. При таких темпах на уборку нужен еще месяц. Из 13 комбайнеров станции только один — П. И. Хромов в колхозе «Ленинский путь» — перевыполняет нормы. Но и он с начала уборки сжал неногим более 60 гектаров. Это пока лучший показатель по МТС.

Рожь повсеместно поспела, еще день-два и она, как здесь говорят механизаторы и колхозные агрономы, «потечет». Промедление с уборкой может привести к большим потерям зерна. А этого допустить нельзя. Урожай хороший: во всех колхозах намолачивают по 11—12—13 центнеров ржи, а с отдельных площадей до 18 центнеров с гектара.

В помещении МТС висят лозунги, где крупными буквами выведено: «При уборке зерна велит страна использовать технику всю до дна!» Это к вам относится, товарищи спасские механизаторы! Так почему же вы отвечаете на этот боевой призыв простоями комбайнов? Равнодушными зрителями проходят мимо этого призыва руководящие работники МТС.

В. ПОСТНИКОВ.
(Наш спец. корр.).

Биряковский район.

Трава должна быть выкошена!

Плавая на пароходе, мы видим, что до сих пор на сухонских берегах остаются большие площади нескошенной травы. В прошлые годы немало травы угодило под снег. Допустить эту бесхозяйственность и в этом году — преступление. Облисполкому стоит поинтересоваться, чьи это земли.

Г. СИРОТКИН,
пароход «Псков».

В нашем совнархозе

Состоялось очередное заседание совнархоза Вологодского экономического административного района. Первым обсуждался вопрос о подготовке к осенне-зимним лесозаготовкам и мерах по завершению подготовительных работ. С докладами выступили начальники комбинатов «Вологдолес» — тов. Лукьянчиков, «Череповецлес»—тов. Крюков, «Устюглес»—тов. Фрейдин и главный инженер управления лесной промышленности совнархоза тов. Серяков.

Основным крупным недостатком в подготовке к осенне-зимним лесозаготовкам является то, что в леспромхозах крайне медленно строят лесовозные дороги. Ни в одном из комбинатов до сих пор нет ни одной полностью подготовленной к эксплуатации магистрали. В строительстве узкоколейных железных дорог особенно отстает комбинат «Череповецлес».

На предприятиях ничего не делают по подготовке защитных сооружений на дорогах на случай снежных заносов.

Медленно накапливаются запасы древесины у дорог, завозятся в леспромхозы горючее и смазочные материалы.

Заседание совета обратило особое внимание начальников комбинатов на создание хороших жилищно-бытовых условий для тружеников леса и особенно на строительство жилья. План ввода жилой площади в эксплуатацию в леспромхозах недопустимо задерживается. Например, по комбинату «Устюглес» он выполнен лишь на 20 процентов.

Затем совнархоз рассмотрел вопрос о ходе выполнения навигационного плана сплава леса и мерах по его завершению. Судя по сообщениям начальников комбинатов, лесозаготовители и сплавщики области до сих пор находятся в большом долгу перед потребителями древесины. «Череповецлес», например, недодал Москве более 400 тысяч кубометров леса и если будет поставлять его так же медленно, как и с начала навигации, то вряд ли выполнит свое задание. Так же плохо он поставляет древесину Рубежскому и Ковжинскому лесозаводам, предприятиям ряда других областей.

Начальник комбината т. Крюков об'яснял это тем, что у них все лето недостает сплоточных комплектов и цепей. Доля правды в этом есть, но большая часть вины падает на комбинат и сплавконтору, которые не сумели по-настоящему организовать проплав, сплотку и отбуксировку леса. Согласно графику, необходимо перерабатывать до 19 тысяч кубометров древесины в сутки, а перерабатывается 12—13 тысяч кубометров.

Ряд недостатков в работе имеется и в комбинатах «Вологдолес» и «Устюглес». Здесь выполнение плана сплава древесины тормозит главным образом недостаток такелажа, который задерживают поставщики и речники.

В заключение обсуждался вопрос о ходе переработки льнотресты урожая 1956 года и подготовке к заготовкам и переработке сырья нового урожая на льнозаводах Вологодского льнотреста. Управляющий трестом т. Коваленко сообщил, что льнозаводы области перевыполняют плановые задания, однако, это далеко не удовлетворяет нужды по переработке тресты.

На предприятиях еще имеется около 14 тысяч тонн прошлогодней тресты, а из урожая нынешнего года ее будет принято не менее 60 тысяч тонн. Однако при существующих мощностях заводы в год могут обработать около 42 тысяч тонн тресты.

Трест и управление легкой промышленности совнархоза уже принимают ряд мер по увеличению производительности старых предприятий. Намечается их работу перевести в три смены, укрепить кадрами, усилить энергетические мощности, механизацию, сушильное хозяйство. В ряде районов будут созданы временные пункты приема тресты. Одновременно намечается строительство трех новых типовых льнозаводов.

Совнархоз принял решения, направленные на устранение недостатков в деятельности леспромхозов, сплавных организаций и льнозаводов области.

ТРУДЯЩИЕСЯ ОБСУЖДАЮТ ЗАКОНОПРОЕКТ ОБ УСИЛЕНИИ БОРЬБЫ С АНТИОБЩЕСТВЕННЫМИ, ПАРАЗИТИЧЕСКИМИ ЭЛЕМЕНТАМИ

В ИНТЕРЕСАХ ЧЕСТНЫХ ТРУЖЕНИКОВ

Депутаты Ростиловского сельсовета, Грязовецкого района, с большой активностью обсудили на сессии проект Закона об усилении борьбы с антиобщественными, паразитическими элементами.

На сессии выступил заместитель председателя исполкома райсовета тов. Ульянов. Он подробно ознакомил присутствовавших с проектом Закона, привел ряд фактов о том, что в районе есть еще люди, которые не принимают участия в общественном труде, и призвал депутатов раз'яснить проект Закона всем колхозникам, мобилизуя их на борьбу с антиобщественными, паразитическими элементами.

— Наши колхозники, — сказал председатель колхоза «Призыв Сталина» тов. Буслаев, — горячо одобрят проект Закона, так как он отвечает интересам честных тружеников.

Председатель сельсовета тов. Галанина сказала, что задача депутатов — широко ознакомить с проектом Закона все население сельсовета, довести до глубокого сознания каждого человека, что только честный труд является средством повышения благосостояния нашего народа.

Сессия единодушно одобрила проект Закона. Депутаты и сельский актив решили в ближайшие дни провести сельские сходы и мобилизовать трудящихся на еще более активную работу по уборке урожая и заготовке сельскохозяйственных продуктов.

А. ИВАНОВ,
инструктор облисполкома.

Против паразитов и тунеядцев

Агитаторы, работающие в доменном цехе Череповецкого металлургического завода, ознакомили рабочих с проектом Закона об усилении борьбы с антиобщественными, паразитическими элементами. Проект Закона обсужден на рабочих собраниях и единодушно одобрен доменщиками.

Выступая на собрании рабочих первой смены, обер-мастер Н. П. Сапожников сказал:

— От всей души одобряю проект Закона. У нас, в Череповце, имеются праздные элементы, паразиты, люди, живущие за счет чужого труда. Против них и направлен законопроект. Нужно, чтобы органы милиции активно боролись с ними, а не были равнодушными наблюдателями.

— Мы со своей бригадой обсудили проект Закона и одобрили его, — сказал начальник смены Г. Н. Лизунов.—Новый Закон положит конец попыткам паразитов и антиобщественных элементов жить за счет чужого труда.

П. СМИРНОВ,
секретарь партбюро доменного цеха.

Вести из сел и деревень

Колхозные новостройки

Колхозы Устюженского района строят десятки добротных производственных помещений. Хорошо организовано строительство в колхозе «Верный». В прошлом году колхозники построили по типовому проекту коровник на 78 мест, свинарник и капитально отремонтировали второй коровник. Вырыта и облицована силосная траншея на 60 тонн. Для строительства и ремонта помещений было создано четыре бригады.

В этом году работа продолжается. Сооружается новый коровник. Подготовлены для бетонирования четыре силосные траншеи. Большое внимание уделяют строительству колхозники сельхозартели «Красное знамя». Они создали две бригады строителей. В этом году здесь уже построили коровник на 44 места, в стадии строительства находятся телятник и овчарник. Кроме того, в прошлом году колхоз построил свинарник и телятник.

В колхозе имени 13-й годовщины Октября строят коровник на бутовых столбах на 70 мест, в колхозе «Перелом»—коровник на кирпичных столбах. В колхозе «Выдвиженец» к уборке закончили строительство льносушилки и зерносклада. Много построек сооружено в колхозах «Земледелец», «Красный жуковец», «Металлист» и других.

Забота о свиноферме

Колхозники артели «Сталинец», Сокольского района по-хозяйски заботятся о свиноферме. Основную массу кормов для свиней они производят сами. Ведущее место в кормовом рационе займет клеверное сено. В начале цветения и бутонизации колхозники накосили клевера специально для свиней. Ценный витаминный корм убран в три крытых сарая, расположенных вблизи свинарника.

Зимой из клеверного сена свинарка Л. Стукалова будет приготовлять муку, а также резать и запаривать его.

Рацион свиней обогатится силосом. Для него подготовлена облицованная цементом полубашня, в которой будет засилосована отава клеверов.

РАСТИ К ТРУДУ ГОТОВЫМИ!

В добрый час!

Новый учебный год приближается... Мы вот-вот вступим в него. Окидывая мысленным взором просторы Родины, я вижу, как готовятся к нему миллионы советских людей...

Придирчивым взглядом осматривают стены, потолки, полы и парты в учебных зданиях директора и заведующие школ, представители шефствующих организаций. Все ли готово? Удобно ли будет детям? Появится ли у них уже от одной школьной обстановки ощущение новизны, праздника, которое так поднимает работоспособность? Почувствуют ли, как много любви и заботы проявлено о них? Еще и еще раз продумывают свои первые уроки учителя, отбирают то, что расскажут они своим воспитанникам из увиденного, прочитанного, пережитого летом, какие умения и навыки им привьют. Ведь не только умные головы, но и золотые руки нужны тем, кому выпало счастье возводить светлое здание коммунизма.

С глубоким волнением думают о новом учебном годе родители. Что принесет он им и детям? И как сделать, чтобы поменьше было огорчений и тревог, а радости — побольше? Осматривают школьную форму своих детей, удивляются, как быстро летит время. Не успеешь завести одно — выросли. И вот уже куплена новая одежда и обувь.

Кажется, нет в нашей стране такого человека, которому были бы безразличны школьные дела, кого не волновало бы вечно начало учебного года.

Но больше всех переживаний в эти дни, конечно, у самих учащихся, а особенно у тех, кто проведет свой последний учебный год в школе, и у тех, кто впервые переступит ее порог.

В который раз перебирают наши школьники новые учебники, рассматривают картинки, читают страницу-другую пока еще непонятного текста. А потом бегут к своим товарищам и стайками направляются в родную школу: вдохнуть запах краски, узнать, какие учителя будут преподавать, и нет ли в классе новеньких, и с какой смены учиться, и открыта ли, наконец, слесарная мастерская, и не появилось ли расписание уроков.

Хочется поскорее всех увидеть, расспросить, а главное — не терпится рассказать о себе.

Дорогие мои товарищи по работе! Уважаемые родители, представители общественности, шефы школ! От всего сердца желаю вам больших успехов в обучении и воспитании детей!

Юные мои друзья! Поздравляю вас с началом нового учебного года. Пусть знания, которые вы получите, будут прочными и осознанными! Пусть увлекательнее будут ваши пионерские и комсомольские дела! Пусть появятся в городах и селах новые сады, аллеи, посаженные руками школьников! Пусть будет собрано вами много металлолома и макулатуры для нашей промышленности!

Пусть больше будет заработано трудодней в колхозах области! Так — и только так — должны встретить мы 40-ю годовщину Великого Октября, радостного праздника, в канун которого начинаем мы этот учебный год.

В добрый час!

А. КОКУШКИНА.
Заслуженный учитель школы РСФСР, заведующая учебной частью Вологодской средней школы № 3.

Строят школьники

Школьный двор представляет собой необычную картину. Большие штабеля кирпичей, кучи песка, шум работающей растворомешалки говорят о том, что здесь строительная площадка. Об этом же свидетельствует и фундамент, заложенный совсем недавно.

Эта стройка отличается от обычных тем, что здесь нет опытных рабочих. Почти все делается руками школьников и учащихся строительного техникума, находящихся здесь на практике. Пройдет немного времени, и в новое помещение, где разместится спортивный зал с раздевалками и душевыми, войдут хозяева — учащиеся средней школы № 5 города Вологды.

Долго обивал пороги облоно и других организаций города директор школы П. И. Чулков. Он просил и требовал разрешения на строительство спортзала. В школе своего зала не было, и уроки физкультуры проводились в тесном неприспособленном классе. Наконец, разрешение было получено. Составили проект и вдруг выяснилось, что средств на сооружение спортзала не дают. Оставался один выход — строить самим, силами учеников.

Это предложение нашло горячий отклик среди учеников старших классов. Многие из них из'явили желание работать на стройке. Были созданы бригады плотников, каменщиков, маляров, столяров.

Но, прежде чем начать работы на строительной площадке, надо было заготовить строительные материалы. Весной ученики завезли 20 тонн цемента, 70 кубометров песка. С кирпичом дело оказалось сложнее. Лимендский завод соглашался дать кирпич только в том случае, если школа выделит рабочих. Под руководством преподавателей О. С. Шелепиной, Л. В. Воробьевой и Л. А. Коноваловой группы учащихся работали на заводе. За это школе было отпущено 35 тысяч штук кирпича.

В начале июня на школьном дворе подготовили площадку, вырыли котлован и приступили к закладке фундамента. Хорошо работают на своей стройке учащиеся Ермилова, Довнар, Цветкова, Белякова, Шамарина, Яхонтова, Прядилова, Козлова, Веденеева и другие.

Много предстоит сделать, но учащиеся верят и знают, что у них будет свой собственный спортивный зал, который они выстроят своими руками.

Силами учащихся в школе оборудована новая комбинированная мастерская. Под руководством преподавателя по труду В. А. Мушарина ученики Зибрин, Мурыгин и другие расширили помещение, сделали столы, установили верстаки и станки. Здесь учащиеся будут работать по дереву и металлу.

В. СЕМЕНОВ.

В Шуйской средней школе, Междуреченского района, имеется учебно-опытный участок, на котором в течение лета почти все учащиеся выполняли практические работы.

Особенно удались на участке зерновые культуры. Выращен свой школьный высокоурожайный голозерный ячмень, который даст 24 центнера зерна с гектара. Удачен и горох сорта «ползунок», который впервые культивируется в районе. Хороши и овощи.

На снимке: преподаватель биологии А. А. Иванова и учащиеся Тоня Широкова и Леня Трошкин рассматривают колосья голозерного ячменя.

Фото П. Сотникова.

Своими силами

Каждый ли школьник сумеет сделать сам учебное наглядное пособие, простейшие предметы домашнего обихода? Нет, не всякий сумеет сделать. А многие скажут:

— Да нам ни за что не сделать!..

Однако они будут не правы. При желании своими руками можно сделать очень много полезных вещей. Об этом свидетельствует выставка детского технического творчества, организованная Устюженским Домом пионеров в честь сорокалетия Великого Октября. Школьники района прислали на выставку свыше трехсот своих изделий.

Особенно полно представлены учебно-наглядные пособия. Здесь можно увидеть модели ветряных и ветророторных двигателей, воротов, фонтанов, флюгеров, различных измерительных приборов.

Привлекает внимание по замыслу и исполнению модель водяного наливного колеса, выполненная учениками 7-го класса Перской семилетней школы Н. Колосовым и А. Стучкановым. Сделав модель, ребята задумались, какие машины можно привести в движение от колеса. Для примера они сделали и установили циркульную пилу.

Выделяются работы учеников Конюховской семилетней школы Беляева, Ботина и Котина, создавших сложный металлический флюгер, ученика Мартыновской семилетней школы С. Кузьмина, сделавшего фонтан.

— Выставка отличается от прошлогодней тем, что на ней представлено большое количество предметов домашнего быта, — рассказывает директор Дома пионеров Владимир Александрович Беляев.

И действительно, радуют глаз многие работы. Как часто даже взрослые становятся в тупик, когда в продаже отсутствуют дверные крючки, накладки, петли, совки и прочее. А вот учащиеся 5—7-х классов Т. Тимофеев, В. Соколов, К. Бушеленков, К. Хазов, М. Смирнов умеют делать их сами. Об этом говорят экспонаты выставки. Много образцов резьбы по дереву представил кружок «Умелые руки» Дома пионеров. Хорошо сделаны шахматы, группа «Слон и Моська» и другое.

Начинается новый учебный год. Выставка пополнится новыми экспонатами. На ней побывают многие школьники района, и по примеру товарищей сделают много полезных вещей.

Л. КАЛЕНИСТОВ.

Помогают старшим

Преподавательский коллектив железнодорожной школы № 27 станции Вожега старается строить всю внеклассную и внешкольную работу так, чтобы учащиеся получили больше полезных навыков, принимали участие в производительном труде.

Школьники участвуют в ремонте шоссейных дорог и железнодорожных насыпей, в сборе металлолома и утильсырья, в заготовке кормов и уборке урожая. Ими собрано 14 тонн металлолома, бумаги и другого утильсырья на сумму 1.633 рубля. Кроме того, ребята получили за это премию.

Силами членов кружков «Юный физик» и «Умелые руки» сделаны две лодки и под руководством преподавателей А. И. Львова и И. К. Шиян совершено путешествие по реке Вожеге. Собран интересный краеведческий материал, все участники похода познакомились с работой мотора.

Учащиеся помогают озеленять поселок. Около вожегодского Дома культуры они на двух гектарах посадили деревья.

Были организованы два воскресника по очистке и под'ему путей. По окончании занятий тридцать учащихся работали на железнодорожном транспорте, а шестьдесят — на благоустройстве шоссейных дорог.

Оказывают помощь школьники и близлежащим колхозам. Шестьдесят учащихся из деревень Новинки, Климовская, Сямба и других принимают участие в заготовке кормов и уборке урожая.

Н. МОЛОЧНИКОВ,
учитель железнодорожной школы № 27 станции Вожега.

Хорошо будет работать школьникам Вологодской средней школы № 1 гороно в столярной и слесарной мастерских. За лето они значительно пополнены инструментами. Улучшилось оборудование кабинетов электротехники и черчения. В них установлены лампы дневного света.

На снимке: в новой слесарной мастерской преподаватель слесарного дела В. А. Молчанов об'ясняет ученикам 9-х классов (слева направо) — В. Кузьмину, Ю. Богданову и Л. Быкову устройство электропечи для термической обработки металлов.

Фото П. Сотникова.

Так создавался коллектив

Детский коллектив, спаянный сознательной дисциплиной и узами товарищества, целеустремленный в своих повседневных делах, трудолюбивый и жизнерадостный, разносторонний по характерам и способностям, послушный воле воспитателя — вот то, к чему стремится каждая школа, каждый классный руководитель, каждый учитель.

Коллектив нашей сельской семилетней школы стал складываться шесть лет назад, когда начальную школу преобразовали в семилетнюю. Находилась она в полуразвалившемся помещении, не имела достаточной учебно-материальной базы. Через два года в школе уже было 10 классов-комплектов, разместившихся в трех крестьянского типа домах, и четырнадцать новых учителей. Были школьники, были учителя, но не было ни учительского, ни ученического коллективов. Учителя допускали нарушения трудовой дисциплины, поведение школьников ежедневно оставляло следы в виде изрезанной мебели и выбитых стекол. Пропуски уроков являлись обычными, авторитет школы среди населения был невысок.

Все требовало коренного изменения. Все сразу! Но начинать следовало с главного, и этим главным был коллектив учителей.

Работая с коллективом учителей, мы понимали, что полноценным он будет и в том случае, если недостатки одного станут восполняться положительными качествами другого.

С помощью районного отдела народного образования и профсоюзной организации добились, что все, не имеющие должного образования, поступили на заочное обучение. Усилили контроль за каждым учителем, наладили внутришкольную методическую работу. Коллектив рос и формировался на конкретных делах. И сейчас уже можно сказать, что мы имеем коллектив учителей, способный успешно решать воспитательные задачи.

Внимание учителей было сосредоточено на создании условий для учебно-воспитательной работы и материальной базы школы. Наше намерение построить типовое школьное здание поддержала общественность. Были отпущены средства. Колхозы помогали транспортом, материалами и рабочей силой. Население выходило на воскресники, учителя и учащиеся тоже участвовали в строительстве и здесь проходили первую закалку. Вспоминается случай. Пришла баржа с 20 тысячами кирпичей. На разгрузку вышли учителя и ученики V—VII классов. Начался дождь и холодный северный ветер. Наступил момент, когда работа могла сорваться, слабые духом побежали. Но учителя сумели своим примером увлечь школьников, появилась ободряющая песня, а жители принесли на место работы теплую одежду. Разгрузку закончили в срок. И с какой гордостью потом вспоминали ребята, как они одержали первую победу над собой и оказались сильнее природы!

Сейчас занимаемся в новом здании, имеем электростанцию и на десятки тысяч рублей учебно-наглядных пособий, библиотеку, хорошо оборудованную столярно-слесарную мастерскую. Помня, что «воспитание идет на каждом квадратном метре», делаем все возможное для создания воспитывающей обстановки (внутреннее оформление помещений, благоустройство территории вокруг здания). Причем, коллектив учителей твердо проводит в жизнь принцип: все, что вокруг, — дело наших рук. Так, руками детей за последние два-три года создали пришкольный участок, с учебно-опытным отделом, цветником, плодово-ягодным участком. Построены спортивная и географическая площадки. Все оборудование изготовлено в своей мастерской. Школьная территория озеленена и благоустроена. И это на месте пустыря, болота, где раньше даже трава не росла! Много поработали школьники, нередко по колено в грязи и воде. Зато с гордостью смотрят они на дело рук своих!

Труд осознанный, общественно-полезный, благотворно сказался на формировании школьного коллектива. Конечно, мы не отрицаем влияния слова воспитателя на ребенка, но мы за слово, сказанное в процессе труда, и против фраз вне его. Часто одна уместная реплика во время работы дороже длительной беседы вне конкретного дела. Так, в труде, в общих усилиях укрепляются учительский и ученический коллективы. Причем, мы не отрываем один от другого, считаем коллектив единым, где есть старшие и младшие, где старшие передают опыт и знания младшим, а младшие учатся и воспитываются на примере старших. Здесь влияет все: и одежда, и речь, и поведение. Поэтому, если произошли какие-либо неполадки у школьников, мы, прежде всего, причину их ищем среди учителей.

Всякий труд путем организации руководства, определения конкретных заданий, раз'яснения общественной значимости его и соревнования, из нейтрального стремимся превратить в педагогически воспитывающий процесс. Руководит общественно-полезным трудом на колхозных полях, сбором металлолома, благоустройством территории и т. д. совет бригадиров, избираемый учащимися ежегодно. Совету бригадиров дается самостоятельность, и это оправдывает себя. Как-то задерживался сбор золы. Встал вопрос: вмешаться ли учителям? Нет: пусть ребята сами найдут возможность справиться с заданием. На своем собрании без учителя бригадиры сумели так раз'яснить, а потом и организовать дело, что план сбора золы был перевыполнен в течение трех дней, а школа за это получила грамоту райкома ВЛКСМ.

Все большее место в коллективе занимает соревнование. На первых порах главными мы считаем коллективные формы соревнования. Индивидуальное соревнование при отсутствии крепкого коллектива, где нет чувства ответственности каждого за всех и всех за одного, может приобрести черты эгоизма, зазнайства, личного превосходства. Вот почему соревнование между бригадами, классами, звеньями для формирования товарищеской взаимопомощи, критического отношения к недостаткам, ответственности перед коллективом является незаменимым. У нас соревнуются классы на лучшее состояние ученического хозяйства, бригады — за своевременное выполнение заданий совета бригадиров в общественно-полезном труде, пионерские отряды — на лучшую постановку художественной самодеятельности. Обязательно подводятся итоги соревнования и отмечаются лучшие коллективы. Школа в целом отмечена грамотой райкома ВЛКСМ за хорошую постановку художественной самодеятельности.

В работе с коллективом, а особенно в вопросах соревнования, учителя опираются на актив учащихся. Этим активом является пионерская организация. Пионеры — первые в выполнении всех полезных дел.

Требования учителей к учащимся должны быть едиными. Обсуждаем этот вопрос и в начале каждого учебного года и тотчас же при заметном нарушении этого положения тем или иным учителем. В результате добились успешного осуществления единого орфографического режима. Нет случаев невыполнения домашних заданий, пропусков занятий без уважительных причин, нет испорченной мебели. Дежурство осуществляется учащимися без дежурных уборщиц и т. д. Все это достигается требовательным и доброжелательным отношением учителей к детям, воспитанием чувства, что так надо делать всем, так требует коллектив.

В такой обстановке школьники учатся критически оценивать окружающее, как члены единого коллектива.

Систематически поощряя учащихся, отличившихся в труде, учебе, общественной работе, мы на первый план ставим поощрение коллективов (классов, бригад), считая, что это больше повышает обоюдную ответственность коллектива и каждого ученика. Формы поощрения разнообразные: благодарность перед строем школы, бесплатный поход в кино, поездка летом на экскурсию в районный и областной центры, занесение в «Книгу почета», премирование книгами. Местный колхоз «Балтфлот» за активную помощь школы в уборке урожая вручает школе премии, которые расходуются на оборудование мастерской, спортплощадки, экскурсии и другие нужды.

Педагоги школы, добившись некоторых успехов в создании жизнеспособного детского коллектива, знают, что многое еще предстоит сделать.

У нас еще нет полной успеваемости, есть недостатки в спортивной работе, мало романтики в пионерской жизни, имеются большие недостатки в эстетическом воспитании, недостаточна общая культура поведения детей вне школы.

Но уже то, что сделано, является прочным фундаментом для дальнейшего движения вперед. А двигаться вперед мы обязательно будем!

Б. КРОПАЧЕВ,
директор Усть-Толшменской семилетней школы Тотемского района.

ЕСЛИ ЗАХОЧЕШЬ...

Много интересного, увлекательного увидела на VI Всемирном фестивале молодежи и студентов побывавшая в Москве пионервожатая Н. Булах. И она спешит поделиться своими впечатлениями с юными друзьями... Внимательно слушают ее рассказ Люся Полюшенко, Наташа Барашкова, Люда Егорова, Вова Сухарев и Галя Бакина.

Фото А. Жидкова.

Невысокого роста худощавая девушка внимательным взглядом окинула строй пионеров и тихо, но так, чтобы было всем слышно, сказала:

— Вспомнился мне сейчас один случай из Великой Отечественной войны...

Свыше пятисот пар детских глаз устремились на пионервожатую Нину Булах. Она всегда рассказывает что-нибудь интересное.

— Расскажите.

— Это произошло в селе Демьянково, Смоленской области, — начала пионервожатая. — Немцы туда ворвались внезапно. Один из фашистов застал Ваню Виноградова дома с пионерским галстуком на груди. Ваня, конечно, знал, что показываться перед врагом в галстуке бессмысленно, он не имел права рисковать жизнью. Но раз так произошло, мальчик не дрогнул перед фашистом.

С глазами, налитыми кровью, враг бросился на пионера и стал срывать с него галстук.

— Не дам! Не дам! — кричал Ваня.

Немец отскочил от мальчика и замахал укушенной рукой...

— Не отдам! Не отдам! — снова крикнул Ваня.

Враг схватил мальчика и потащил на улицу. Там он направил на него пистолет и указал на галстук. Кровь текла по лицу пионера. Капли падали на руки, которые сжимали галстук. Ваня знал, что никакие силы не оторвут его руки от священного красного галстука. Пусть убьют, пусть! Фашист выстрелил. Как подкошенный, упал Ваня на дорогу, по которой много раз под красным знаменем проходил вместе со своим пионерским отрядом... Немцы убили Ваню Виноградова. Но им не удалось убить в нем клятву верности своей пионерской организации, делу своего великого народа. Он поступил, как воин-знаменосец, до последнего вздоха сражался за честь красного знамени. Помните:

«Как повяжешь галстук —
Ты светлей лицом.
На скольких ребятах
Он пробит свинцом!»

И в наступившей тишине, словно выстрел, прозвучал негромкий вопрос пионервожатой:

— А вот Миша и Коля пришли на сбор почему-то без пионерских галстуков?

* * *

К этим отрядным сборам, которые проведены на Вологодском паровозо-вагоноремонтном заводе, пионервожатая готовилась тщательно. Совместно с директором школы Татьяной Федоровной Медведевой и классными руководителями она разработала план сбора, посоветовалась, на что нацелить внимание учащихся на производстве.

С барабанным боем подошли пионеры к проходной завода. Нина Булах еще раз осмотрела мальчиков и девочек. У всех на груди аккуратно разглаженные галстуки. А Миша и Коля даже боялись к ним притрагиваться, чтобы ненароком не смять.

Много интересного увидели дети там. Когда осмотрели почти все цехи и остановились в токарном, пожилой усатый мастер в синей спецовке буквально на их глазах выточил из кусочка металла небольшую замысловатую деталь и, измерив ее кронциркулем, сказал:

— Велика ли штучка, а без нее не сможет действовать большая машина. Видите, дети, оказывается от малого дела зависит великое. Никогда не отказывайтесь от малых дел.

Мастер коротко, но доходчиво рассказал о пути рождения этой детали — от добычи руды, плавки стали и до обточки металла на токарном станке.

Как зачарованные, слушали пионеры рассказ мастера. Потом некоторые из них признались:

— Мы б тоже хотели так... обтачивать.

— Хорошее желание, — одобрил мастер. — Но как руда еще не есть сталь, так и вы еще не мастера. Учитесь лучше, растите, закаляйтесь и достигнете своего наверняка. Недаром говорится: «Кто хочет, тот добьется»...

Тут же в цехе Нина Булах достала записную книжку и пометила в ней: «Провести сбор на тему «Кто хочет, тот добьется». А когда пионеры пришли в школу, она сказала им:

— Теперь вы знаете, какой долгий путь проходит руда, чтобы стать металлом. Много труда и времени затрачивают люди на это дело. Как жаль, что часто у нас под ногами валяется без пользы много уже готового железа, чугуна, стали, меди... Сколько же из них можно изготовить нужных деталей, станков, машин!

В этот день пионеры единодушно решили: «Не проходить мимо ни одного куска металлолома». После этого пионеры и школьники собрали свыше двадцати тонн металлолома и завоевали переходящий вымпел Вологодского горкома комсомола.

* * *

Старшей пионервожатой в школе № 11 Нина Булах стала работать в 1953 году после окончания школы рабочей молодежи. Она сразу же уверовала в одну истину, что воспитание детей — трудное и ответственное дело. Тут надо, в первую очередь, иметь высокую требовательность к самой себе, во всем показывать личный пример. И, главное, учить пионеров тому, что требует жизнь.

В сколачивании коллектива Нине много помогла организация самодеятельности. Она умело поставила работу дружины. Пионеры сами стали управлять отрядами, звеньями через совет дружины и советы отрядов, которые сами же избирают. Булах хорошо руководит этой деятельностью ребят, с помощью учителей и комсомольцев умело направляет ее в нужное русло.

С первых же дней своей работы Нина Булах отказалась от такого проведения сборов, когда по сути на них занимались повторением пройденного материала. Вот и в тот раз, вернувшись с завода, она долго думала, как провести сбор «Кто хочет, тот добьется». Решение пришло само собой. Нет, она не будет разрабатывать в деталях план. Просто расскажет об известных в стране людях, которые мечтали добиться чего-то в жизни и добились. А потом пусть высказываются сами пионеры. Так и сделала.

Этот сбор превратился в интересную игру. На нем дети научились пришивать пуговицы, штопать, подклеивать книги, поделились своими сокровенными мечтами.

— А ты, Игорь, вероятно, не хочешь добиваться своей цели — стать летчиком, — сказала пионервожатая одному шестикласснику.

— Это почему же?

— Чтобы быть летчиком, надо много знать, а ты по математике имеешь двойку. Вот и посуди теперь сам, хочешь ли добиться своего?

— Хочу.

— Тогда докажи.

— И докажу, — упрямо произнес мальчик. — Неужели вы мне не верите?

— Верю. Если хочешь, значит добьешься, — ответила Нина. Она не ошиблась в избранном ей подходе к ученику, как бы невзначай задев его за больное место. И кто знает, может быть, именно с этого сбора и Леня Л. стал вести себя хорошо. Ведь к нему, в первую очередь, относились слова пионервожатой: «Недисциплинированные люди не бывают смелыми и волевыми». А ведь он давно мечтает, когда вырастет, стать умным и отважным офицером Советской Армии. Тут есть над чем задуматься...

* * *

— С нашей пионервожатой скучать не приходится.

Эти слова часто можно слышать от пионеров школы. В самом деле, разве неинтересно был проведен сбор дружины в колхозе «Красное знамя»? Какие там фермы! Оказывается, работать в деревне очень хорошо, вот только бы вырасти большими. А экскурсия на швейную фабрику, поездка на пароходе вниз по Вологде-реке! Узнаешь много нового, смелее и любознательнее смотришь на окружающее. Ну, как не захочется стать Олегом Кошевым, Александром Матросовым, Виктором Талалихиным после интересного сбора «Они были пионерами»! Разве плохо выращивать пшеницу и капусту в колхозах, как они это делают на пришкольном участке. А добывать руду, варить сталь, водить паровоз!..

Много неизведанного впереди. И Нина Булах, пионервожатая, отдает все силы и знания, чтобы подготовить к будущей жизни эти юные, любознательные сердца.

Ник. ЗАДУМКИН.

Н. КУЗНЕЦОВ.

ПЕРВОКЛАССНИК

Смущенный чуть-чуть, веселый,
Держащийся молодцом,
Парнишка сегодня в школу
Впервые пришел с отцом.
Вошли они утром двое
В залитый солнцем класс,
Где встретились с добротою
Учительских зорких глаз.
Застенчив еще мальчонка,
Но скоро, освоясь здесь,
С мальчишками наперегонки
Двор школьный обегал весь.
Потом погрустил немножко,
На школьном сидел крыльце.
Подолгу смотрел в окошко,
Задумался об отце.
Рука у отца шершава
И в шрамах военных вся.
Решал он судьбу державы,
Все тяготы перенеся.
И твердо себе в мечтаньях
Сейчас говорит малец,
Что выучится и станет
Таким же он, как отец.

ДВА НОВЫХ ФИЛЬМА

„ТЕНЬ НА ДОРОГЕ"

Недавно областная контора кинопроката выпустила на экраны еще один фильм Грузинской киностудии «Тень на дороге». Основная идея фильма—борьба с карьеризмом, который наносит большой вред общему делу.

Заместитель председателя райисполкома Леван Гелашвили совсем недавно окончил институт. Работая в горном районе, он день и ночь думает о том, как бы ему вернуться в родной Тбилиси. Но вернуться он хочет со славой, со звездой героя на груди. Честолюбец до мозга костей, он заботится не о развитии хозяйства района, а о личной славе. Артист Э. Магалашвили тонко показывает характер своего героя. Он раскрывает подленькую душонку Левана, убедительными штрихами рисует образ карьериста.

Леван решил вывести свой район в передовые по под'ему целины. И опять-таки это делается для приобретения славы. Он нашел быстрый способ увеличить площадь пахотной земли. Вместо того, чтобы расчищать поля от кустарников, он приказал председателю колхоза вспахать переходные пастбища. Это нанесло огромный ущерб колхозу. Во время перегона отар с одного пастбища на другое пало 300 лучших овец. И это произошло в бригаде известного чабана Григория Чохели.

В исполнении артиста Э. Магалашвили Леван Гелашвили предстает перед зрителем как подленький и низкий человек, который ради своих честолюбивых замыслов готов бросить опозоренную им девушку. Сколько лицемерия и в то же время жестокости у Левана, когда он советует Нино (артистка Лия Элиава) избавиться от будущего ребенка.

Таких людей как Леван у нас мало и с каждым днем их становится все меньше: они уходят из нашей жизни, «как тень с дороги».

Григорий Чохели —лучший чабан района, честный коммунист, он всей душой болеет за свой колхоз, за свою бригаду. Это человек чистой и нежной души. Именно таким он и предстает перед зрителем в исполнении артиста З. Лапарадзе.

В фильме удачно сняты горные пейзажи и показаны грузинские народные песни и танцы.

*) «Тень на дороге». Авторы сценария К. Лордкипанидзе и Э. Фейгин. режиссер-постановщик Д. Рондели.

„ДЕВУШКА С МАЯКА"

Недавно Киевская киностудия выпустила новый художественный фильм «Девушка с маяка» по книге Олеся Гончара «Пусть горит огонек». Автор книги сам написал и сценарий. Режиссер Г. Крикун и артисты, занятые в с'емках, сумели показать в фильме суровые будни моряков, их радость и огорчения.

Действие фильма развертывается на острове, где стоит маяк, который в непогоду указывает черноморским морякам путь, предупреждает их об опасности. Здесь живет семья бывшего боцмана Лелеки, смотрителя маяка.

После учебы вернулась домой дочь боцмана Марийка. Закончив специальную школу, она стала техником маяка, верным помощником отца. Марийку привлекает романтика, радость труда на маяке. Она радуется тому, что снова дома и что встретилась с Игорем, капитаном катера рыбзавода. Марийке сразу понравился этот лихой капитан, часто даже бравирующий своей смелостью. Понравилась ему и Марийка.

Но сердце Игоря непостоянно. Ему быстро надоели встречи с Марийкой, и он завел знакомство с врачом. Марийка не может поверить, что Игорь растоптал ее девичье чувство, она тяжело больна. И вдруг потух маяк. А на море разыгрался шторм, суда могли разбиться о скалы вблизи острова. Марийка, несмотря на болезнь, поднялась на маяк. И снова загорелся огонек, освещая путь морякам.

С первых же кадров Марийка завоевывает симпатии зрителей. Артистка И. Арепина правильно поняла образ и своей игрой раскрыла прямой и настойчивый характер героини. Марийка едет на остров на всю жизнь, что не одобряет Игорь (артист Ю. Чекулаев). Он не понимает, как это можно прожить много лет в «такой дыре», как называет он остров. Есть еще у нас такие люди, которые хотят жить в большом городе, а о поездке в далекие места боятся и думать.

В фильме есть недостатки, снижающие его воспитательное значение. Это сказалось, в частности, на трактовке образа Игоря. Слишком уж быстро он понял свою ошибку, бросив Марийку. Поэтому неубедительно выглядит финальный кадр, когда Игорь, не обращая внимания на свою новую невесту, спешит к Марийке.

В. САВКИН.

ПОЧИН СДЕЛАН! Фотоэтюд Г. Насонова.

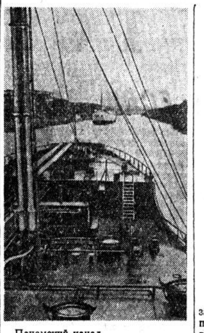

Панамский канал.

Фото Чехословацкого телеграфного агентства.

Демонстрация единства корейского народа

ПХЕНЬЯН, 30 августа. (ТАСС). Комментируя результаты выборов в Верховное Народное Собрание КНДР, газета «Нодон синмун» в передовой статье—«Великое единство» отмечает, что выборы явились ярким доказательством прочности и большой жизненности народной власти и одновременно—новой мощной демонстрацией нерушимого единства корейского народа, монолитно сплоченного вокруг ЦК Трудовой партии Кореи и правительства республики. Результаты выборов представляют собой победу политики Трудовой партии Кореи и правительства КНДР, выражение активной поддержки ее народом.

Бомбардировки территории Йемена продолжаются

ЛОНДОН, 30 августа. (ТАСС). Миссия Йемена в Лондоне опубликовала сегодня заявление, в котором указывается, что «английские самолеты все еще продолжают свои агрессивные налеты на район Шукейра на территории свободного Йемена, используя все средства разрушения». «Повидимому,—говорится в заявлении,—английское правительство пытается занять этот район с помощью вооруженной силы в нарушение соглашений, заключенных между двумя странами, и принципов Устава ООН».

Положение в Алжире

ПАРИЖ, 30 августа. (ТАСС). По сообщениям газет, в Алжире продолжаются ожесточенные бои. За последние дни частями алжирской армии Национального освобождения были окружены несколько французских военных постов в районе границы с Тунисом. Близ г. Колло подорвался на мине и потерпел крушение поезд, перевозивший французов. Имеются раненые. В 10 километрах к югу от Фум-Туб подорвалась на мине французская военная автомашина.

Визит советских военных кораблей в Албанию

ТИРАНА, 30 августа. (ТАСС). Сегодня в албанский порт Дуррес прибыл с визитом дружбы отряд советских военных кораблей Черноморского флота в составе крейсера «Михаил Кутузов» и эскадренного миноносца «Безукоризненный».

В 11 часов советские корабли выстраиваются на рейде празднично убранного города. От берега отделяется катер с командующим береговой обороной генерал-майором Неджипом Винчани.

С крейсера «Михаил Кутузов» доносятся мощные артиллерийские залпы — традиционный салют наций. Ему отвечают залпы орудий береговой обороны.

Командир отряда, командующий эскадрой Черноморского флота контр-адмирал В. Ф. Чалый и сопровождающие его офицеры сходят на берег.

Советских гостей встречают первый заместитель Председателя Совета Министров Албании и Министр народной обороны генерал-полковник Бекир Балуку, Министр иностранных дел Бехар Штюла, первый заместитель Министра обороны генерал-лейтенант Петрит Думе, генералы и офицеры Албанской народной армии, а также Посол СССР в Албании В. И. Иванов.

Звучат Государственные гимны Советского Союза и Народной Республики Албании. Контр-адмирал В. Ф. Чалый обходит почетный караул.

По случаю прибытия советских военных кораблей в Дурресе состоялся многолюдный митинг трудящихся. С горячими словами приветствия к представителям славного Военно-Морского Флота СССР обращается первый заместитель Министра народной обороны генерал-лейтенант Петрит Думе.

Без дружбы с Советским Союзом, говорит он, не было бы свободной и независимой Албании. Наш народ и дальше будет хранить как зеницу ока животворную дружбу с Советским Союзом — своим искренним другом и защитником.

На митинге выступил тепло встреченный собравшимися контр-адмирал В. Ф. Чалый.

Первый заместитель Председателя Совета Министров и Министр народной обороны генерал-полковник Бекир Балуку провозгласил здравицу в честь великого Советского Союза, в честь албано-советской дружбы, в честь могучего лагеря социализма, в честь Военно-Морских Сил Союза ССР.

После митинга советские гости возложили венок на могилу партизан, павших в боях за освобождение своей родины от фашистской оккупации.

Западные державы не прилагают усилий к решению проблемы разоружения

ЛОНДОН, 30 августа. (ТАСС). На заседании Подкомитета комиссии ООН по разоружению 29 августа представители Соединенных Штатов, Англии, Франции и Канады внесли от имени своих правительств предложения о частичных мерах разоружения. Задолго до внесения этих предложений западная пропаганда усиленно шумела о том, что эти предложения представят собой значительный шаг навстречу позиции Советского Союза и явятся важным вкладом западных держав в дело решения проблемы разоружения.

Предложения западных держав должны были явиться ответом на советские предложения, внесенные еще 30 апреля и 14 июня.

Стремясь пошире разрекламировать новые предложения западных держав, английское министерство иностранных дел в спешном порядке организовало пресс-конференцию, на которой корреспондентам был роздан текст этих предложений.

Ознакомившись с текстом западных предложений, даже корреспонденты обычно отдающие свое перо в защиту западных позиций, не могли скрыть своего разочарования.

Западные предложения не содержат ничего, что свидетельствовало бы о намерении их авторов приложить действительные усилия к решению наиболее неотложных вопросов проблемы разоружения.

Как отмечают в журналистских кругах, предложения западных держав являются подтверждением того, что Подкомитет по существу топтался на месте и не продвигался вперед с того времени, когда Советский Союз внес свои известные предложения от 30 апреля и 14 июня, открывавшие возможность договориться о первых практических мерах в области разоружения.

Представитель Советского Союза В. А. Зорин, выступивший в Подкомитете в связи с внесением западными государствами своего рабочего документа о частичных мерах по разоружению, обратил внимание на то, что уже первое ознакомление с этим документом показывает, что он не содержит ничего нового по сравнению с ранее изложенными западными делегациями предложениями. Более того, рабочий документ западных делегаций свидетельствует о том, что вместо движения вперед западные державы в ряде вопросов пошли вспять. Характер западных предложений, указал представитель Советского Союза, подтверждает правильность выводов, сделанных в заявлении Советского правительства о том, что западные державы не прилагают действительных усилий к решению проблемы разоружения. Внесенные ими сегодня предложения не могут способствовать деловому обсуждению и решению этой проблемы, как того требуют народы всего мира.

„Сирийский народ никогда не был столь един, как в настоящее время"

ЗАЯВЛЕНИЕ ПОСЛА СИРИИ В ИНДИИ

ДЕЛИ, 30 августа. (ТАСС). Посол Сирии в Индии Омар Абу Ришах в интервью корреспонденту агентства Индиа Пресс Эйдженси заявил: Соединенные Штаты хотят, чтобы мы одобрили доктрину Эйзенхауэра, которую мы не можем принять. Сирия твердо решила противодействовать нажиму, который оказывается на нее после того, как она отказалась присоединиться к военным пактам. Опровергая домыслы западной пропаганды о «советизации» Сирии, посол назвал их сплошным вымыслом. Он заявил, что на любое национальное движение в Сирии определенные круги спешат наклеить ярлык «коммунистического движения». Наша политика, продолжал посол, является политикой неучастия в блоках. Мы придерживаемся наших принципов, названных в Индии панча шила, и претворяем их в жизнь.

После достижения независимости на Сирию постоянно оказывался экономический и политический нажим с тем, чтобы втянуть ее в военные пакты. Мы выступаем и будем выступать против подобного нажима.

Отвечая на вопрос: «Не могли бы вы привести новые доказательства существования в Сирии американского заговора», посол сказал: Существование заговора невозможно отрицать: мы располагаем достаточно достоверными фактами. Это не первый заговор, с помощью которого империалисты пытались изменить режим в Сирии. Сирия, подчеркнул Абу Ришах, в настоящее время находится среди тех азиатских стран, которые проводят независимую политику и придерживаются нейтралитета.

В заключение посол заявил: «Сирийцы никогда не были столь сильны и едины, как в настоящее время. Мы хотим строить нашу страну так, как нам хочется».

Аденауэр—козырь США

БОНН, 30 августа. (ТАСС). В западногерманской печати приводятся новые факты, свидетельствующие о прямой помощи, которую Соединенные Штаты оказывают партии Аденауэра в предвыборной борьбе.

Как сообщает корреспондент агентства ДПА из Вашингтона, председатель юридической комиссии конгресса США демократ Эмануэль Селлер открыто потребовал оказать поддержку Аденауэру в предвыборной борьбе. Селлер заявил, что «козырем США в Германии является Аденауэр», так как социал-демократы хотят, чтобы ФРГ вышла из западного союза и вела самостоятельные переговоры с Москвой. В этой связи Селлер призывал «позаботиться о том, чтобы такие лица, как Аденауэр, остались у власти».

Селлер признал, что такие мероприятия, как опубликование «берлинского заявления» трех западных держав и ФРГ по германскому вопросу, а также сообщения о возможном возвращении ФРГ немецкого имущества в США, имеют целью «оказать помощь на выборах канцлеру Аденауэру и его коллегам».

Иорданские патриоты борются

ДАМАСК, 30 августа. (ТАСС). Как сообщает газета «Ар-Рай аль-Амм», иорданские патриоты активизировали свою деятельность.

Ежедневно в стране распространяются листовки Национального фронта освобождения с призывами к борьбе против нынешнего режима в Иордании. В связи с этим сообщается о многочисленных арестах и массовых избиениях арестованных в концентрационных лагерях.

Почта „КРАСНОГО СЕВЕРА"

Завтра начало нового учебного года. В редакционной почте много писем, в которых бывшие ученики поздравляют своих учителей и желают им новых успехов в их благородном труде.

Воины Советской Армии **В. Райков, Г. Шилов, П. Скакунов** пишут: «Как хорошо вспоминать годы учебы в Михеевской начальной школе, Вожегодского района. А особенно свою любимую учительницу Лидию Ивановну Палееву. Прошло 25 лет с тех пор, как Лидия Ивановна впервые села за учительский стол. Сколько таких, как мы, выучила она. Сколько вложила энергии, сил, знаний и любви, чтобы научить нас. Мы горячо благодарим ее и желаем успехов в работе на благо Родины».

Ю. Аполонов из Борисово-Судского района поздравляет с началом нового учебного года свою бывшую учительницу Сокольской школы рабочей молодежи № 3 М. И. Мытник.

Вологжанка **Л. Бондарчук** сердечно благодарит врача городской больницы тов. Мышалова, который проявил отеческую заботу о ее сыне Коле, на самолете отправил его в московскую детскую больницу им. Филатова. Сейчас Коля чувствует себя хорошо.

Учитель Вожегодской средней железнодорожной школы **Н. Молочников** пишет: «Очень трудно на станциях Северной железной дороги пассажиру купить газету, бумаги для письма, конверт, открытку. Нет газет и журналов и у проводников вагонов. Пора бы на крупных станциях открыть киоски по распространению печати».

Жители села Раменье, Сямженского района, писали в редакцию о плохой работе киномеханика В. Трофимовой. Заместитель начальника управления культуры тов. Ногинов сообщил, что работа Трофимовой подверглась резкой критике на производственном совещании работников киносети, и она получила строгое предупреждение от районного отдела культуры.

Вчера редакция от рабселькоров и читателей газеты получила 35 писем.

Новые клубы, библиотеки, красные уголки

В этом году в Чебсарском районе значительно выросла сеть культурно-просветительных учреждений. Недавно в деревне Братково открылась сельская библиотека. Она размещена в новом помещении и уже имеет в своем фонде свыше двух тысяч книг.

В Браткове оборудован также клуб, в котором регулярно демонстрируется кино, ставятся концерты художественной самодеятельности.

Выросла и сеть киноустановок. Сейчас их в районе 14. Недавно новая стационарная киноустановка появилась в Чебсарском сельсовете. В этом году лишь за один квартал обслужено кино столько зрителей, сколько было обслужено за половину прошлого года.

Намного больше стало в районе красных уголков. Сейчас в колхозах их работает свыше 80, из них на животноводческих фермах — 56.

В. СПИРИНА.

ИЗ ЗАЛА СУДА

ПО ТРЕБОВАНИЮ ЖИЛЬЦОВ

Жильцы дома № 32 по Краснофлотской набережной второй раз обратились в суд с жалобой на Щекутьеву С. В. Щекутьева постоянно нарушала покой в доме, устраивала у себя в квартире попойки, приглашая на них случайных знакомых. Нередко такие попойки заканчивались скандалами, и жильцам приходилось вызывать работников милиции.

В прошлом году Щекутьева за нарушение правил социалистического общежития была предупреждена. Недавно вновь состоялся судебный процесс. По требованию жильцов и горжилуправления Щекутьева за невозможность совместного проживания с ней выселена из дома без предоставления квартиры.

Решение народного суда областным судом оставлено в силе.

А. АГАНЕСОВА,
народный судья четвертого участка гор. Вологды.

Международный обзор

РАЗОРУЖЕНИЕ—ПУТЬ К МИРУ

Обнародованные в течение истекшей недели заявление Советского правительства в связи с переговорами по разоружению и сообщение ТАСС об успешном испытании в СССР межконтинентальной ракеты вызвали широчайшие отклики за рубежом. Оба документа расцениваются повсюду как имеющие исключительную международную важность. «Вести из Москвы, — пишет итальянская газета «Паэзе сера»,—по своей значимости занимают первое место на мировой арене. Перед ними все другие события в международной жизни отступили на задний план».

Все миролюбивые люди с глубочайшим удовлетворением встретили новый выдающийся научно-технический успех нашей Родины. Как подчеркивает китайская газета «Женьминьжибао», тот факт, что межконтинентальная ракета — это самое мощное оружие нашего времени — находится в руках Советского Союза, «является счастьем для человечества», ибо СССР—это бастион мира и прогресса.

Что же касается империалистических кругов, то там вести из Москвы вызвали замешательство и злобу. Реакция Вашингтона, Лондона и Парижа характеризуется явным смятением, поскольку, как признает буржуазная печать, «планам Запада нанесен непоправимый удар».

Известно, что американская пропаганда лезла из кожи вон в попытках доказать, будто Соединенным Штатам принадлежит первое место во всех отраслях науки и техники. Сообщение ТАСС не оставило камня на камне от этих пропагандистских утверждений. Теперь даже такая правая французская газета, как «Фигаро», заявляет: «Техника и промышленные возможности русских опрокидывают график, предписанный им американцами».

Создание Советским Союзом межконтинентальной ракеты нарушило американские военные планы. Газета «Нью-Йорк таймс» пишет, что США вынуждены «коренным образом пересмотреть курс своей военной политики», суть которой состояла в «устрашении на базе ядерного оружия». Иными словами, определенные круги США тешили себя надеждами, что они могут действовать в отношении СССР с позиции силы, опираясь на мнимое превосходство в атомном и водородном оружии. Но тщетными оказались надежды незадачливых стратегов. Французская газета «Либерасьон» справедливо замечает, что «русское открытие кладет конец этой «дипломатии бомбы», которой всегда потрясали американские империалисты».

Выражением американской атомной стратегии является и созданная Соединенными Штатами в послевоенное время широкая сеть военных баз вокруг СССР и других социалистических стран. Планируя нападение на СССР с этих баз, американская военщина считала, что сама Америка якобы неуязвима для ответных ударов вследствие больших расстояний. Но и эта, с позволения сказать, «стратегическая концепция» оказалась иллюзией. Ведь теперь у СССР имеются ракеты, способные достичь любой район земного шара. Это, говоря словами болгарской газеты «Труд», действительно хороший «холодный душ для любителей горячей войны»!

Некоторые органы западной печати, ничтоже сумняшеся, пытаются, как говорят, «навести тень на ясный день», вновь вытащив на свет избитые басни о «советской угрозе». Но эти выдумки вряд ли собьют когонибудь с толку. Социалистическая наука и техника служат целям защиты созидательного труда и безопасности народов. Создание межконтинентальной ракеты — огромный вклад в укрепление обороноспособности нашей Родины, всех социалистических стран. В заявлении Советского правительства в связи с переговорами по разоружению все честные люди нашли исчерпывающее об'яснение, почему СССР должен заботиться о своей безопасности. Многолетняя деятельность комиссии ООН по разоружению и ее Подкомитета не привела до сих пор к каким-либо положительным результатам. Западные державы, ведя двойную игру, фактически не желают разоружения. Как отмечается в заявлении Советского правительства, США и их партнеры стремятся использовать Подкомитет для того, чтобы ввести в заблуждение общественное мнение, посеять ложные иллюзии, обмануть народы, которые кровно заинтересованы в том, чтобы прекратилась гонка вооружений и была устранена угроза новой войны.

Но нельзя обмануть народы, видящие, с какой последовательностью осуществляет свою миролюбивую политику Советский Союз, с каким высоким чувством ответственности он борется за судьбы мира. Отклики на заявление Советского правительства и сообщение ТАСС показывают, что мировая общественность решительно требует положить конец проволочкам в переговорах о разоружении и призывает западные державы разрешить этот важнейший вопрос современности на основе предложений, содержащихся в заявлении Советского правительства.

ПЕРЕД ВЫБОРАМИ В ЗАПАДНОЙ ГЕРМАНИИ

По мере приближения дня выборов в западногерманский парламент (бундестаг), которые намечены на 15 сентября, политическая обстановка в Западной Германии все более накаляется. «Температура повышается,—пишет газета «Везер курир»,—и мы должны будем рассчитывать на искусственно подогретую атмосферу до 15 сентября». Газета отмечает, что в создавшейся обстановке «Аденауэр не знает милосердия» и любой ценой добивается своих целей. Что это за цели, ни для кого секрета не составляет.

Путем грубого нарушения конституции, при помощи политического террора Аденауэр сконцентрировал в своих руках всю политическую власть в Западной Германии. Он запретил и загнал в подполье Компартию—выразителя интересов германских трудящихся. Своей политикой игнорирования национальных германских интересов Аденауэр вынудил выйти из правительственной коалиции почти все входившие ранее в нее другие буржуазные партии, например, Свободную демократическую партию. Ныне партия Аденауэра — Христианско-демократический союз (ХДС), вернее—ее правящая верхушка, одна хозяйничает в парламенте и стране. Теперь Аденауэр добивается сохранения этого положения еще на четырехлетний период.

Аденауэр и его партия поставили Западную Германию в фарватер агрессивной американской политики. В ФРГ невиданными темпами проводится милитаризация. Достаточно отметить, что, даже по официальным данным, военные расходы ФРГ в 1957 году в девять раз превысили военные расходы за соответствующий период прошлого года! В западногерманской армии верховодят реваншистские и фашистские элементы. Аденауэр во все более широких масштабах предоставляет людские и материальные ресурсы Западной Германии к услугам агрессивного Североатлантического союза, превращающегося ныне в союз американо-германских милитаристов. Аденауэр в своей авантюристической политике делает ставку на атомное оружие. Он препятствует мирному воссоединению Германии, отклоняя какие бы то ни было переговоры с Германской Демократической Республикой. Внутри страны правящие западногерманские круги все шире применяют тоталитарные методы подавления всех политических свобод.

Все отвратительные черты боннского режима особенно отчетливо проявляются в ходе предвыборной кампании. Выборы будут проводиться по антидемократическому закону, согласно которому в новом бундестаге будут представлены только те партии, которые наберут не менее 5 процентов голосов всех избирателей, либо добьются абсолютного большинства голосов не менее чем в трех избирательных участках. В выборах 15 сентября будет участвовать 16 политических партий. Однако немногие из них сумеют переступить этот драконовский барьер, созданный боннским избирательным законом.

В предвыборной кампании боннские правящие круги широко используют антисоветскую клеветническую пропаганду. Западно-германские власти пытались, например, использовать в предвыборных целях происходящие в Москве советско-западногерманские переговоры, всячески раздувая вымышленную версию о наличии в СССР многочисленных германских граждан. Но этот маневр не удался им. Западногерманская газета «Форвертс» с полным основанием расценила его как «провалившуюся спекуляцию».

Не гнушаются боннские правители и применением таких средств, как террор, подкупы, обман, запугивание силой. При ХДС созданы специальные отряды, которые занимаются уничтожением избирательных плакатов Социал - демократической партии Германии (СДПГ) и избиением ее работников. Для запугивания избирателей широко используются и солдаты бундесвера.

Предвыборная кампания партии Аденауэра широко финансируется западногерманскими капиталистическими концернами. По данным печати, западногерманские предприниматели собрали более 100 млн. марок для поддержки предвыборной борьбы Христианско-демократического союза.

Открытую поддержку партии Аденауэра оказывают и правящие круги США. Для этой цели было предназначено так называемое «берлинское заявление» западных держав. Американские солдаты и офицеры распространяют в Западной Германии листовки, призывающие голосовать за кандидатов ХДС. В ФРГ прибыл американский «специалист по выборам» — банкир Лемб.

Впрочем, и сам Аденауэр все чаще выступает как представитель интересов не немцев, а Соединенных Штатов. Так, на митинге в Бремерхафене он призывал немцев «оправдать своей верностью доверие своих западных партнеров». «Федеральный канцлер зачастую действует так, словно он является представителем американского государственного департамента», — заявил председатель СДПГ Олленхауэр.

Основной силой, противостоящей на выборах партии ХДС, является СДПГ. Она выступает против господства клики ХДС, против атомного вооружения бундесвера и всеобщей воинской повинности, за создание системы европейской безопасности. Однако, позиция СДПГ, особенно в вопросах воссоединения Германии, не отличается последовательностью, не проникнута боевым духом.

Решительно борется против ХДС и ряд небольших буржуазных партий, действующих разрозненно. Лидер Свободной демократической партии Рейнгольд Майер в своем программном выступлении критикует Аденауэра как ставленника США и расценивает позицию ХДС в вопросе воссоединения как антинациональную. С последовательно демократических позиций выступает на выборах против ХДС прогрессивная организация «Союз немцев, борющихся за единство, мир и свободу».

В ходе предвыборной кампании все большее число немцев Западной Германии начинает разбираться в подлинной сущности нынешнего режима, действующего в интересах монополий и поджигателей новой войны.

А. ШАХАНОВ.

Зам. редактора С. А. ГОЛУБКОВ.

КИНОТЕАТР «ИСКРА»
Сегодня на сеансах в 9-30, 11-15 утра художественный фильм
«БЕЛЕЕТ ПАРУС ОДИНОКИЙ»
на остальных сеансах новый цветной художественный фильм
«ТЕНЬ НА ДОРОГЕ»
с 2 сентября новый художественный фильм
«В ЛОГОВЕ ТИГРА»

КИНОТЕАТР им. ГОРЬКОГО
БОЛЬШОЙ ЗАЛ
сегодня последний день
«ДЕВУШКА С МАЯКА»
2 сентября и ежедневно новый художественный фильм
«СЛЕДЫ ОСТАЮТСЯ»
МАЛЫЙ ЗАЛ
сегодня один день художественный фильм
«К НОВОМУ БЕРЕГУ»
2 сентября и ежедневно
«ДЕВУШКА С МАЯКА»

ДВОРЕЦ КУЛЬТУРЫ ЖЕЛЕЗНОДОРОЖНИКОВ
1 сентября художественный фильм
«АННА НА ШЕЕ»
Начало сеансов в 15, 17, 19 час.
Киноутренник:
«ЧАПАЕВ»
Начало в 13 час.

АДРЕС РЕДАКЦИИ: г. Вологда, ул. Урицкого, д. 2. ТЕЛЕФОНЫ: редактор — 1-92, зам. редактора — 14-67, отв. секретарь — 14-65. ОТДЕЛЫ: партийной жизни — 23 пропаганды марксизма-ленинизма — 3-28 два звонка, промышленности и транспорта — 3-45, советского строительства — 5-81, сельскохозяйственный — 3-28, культуры — 14-66, писем и рабселькоров — 1-32, местной информации — 14-68, бухгалтерия и прием об'явлений — 15-56, типография — 5-31.

ГЕ—02636 Вологодская областная типография, ул. Карла Маркса, 70. Зак. 6099.