ГОД ИЗДАНИЯ 41-й

ПРОЛЕТАРИИ ВСЕХ СТРАН, СОЕДИНЯЙТЕСЬ!

КРАСНЫЙ СЕВЕР

ОРГАН ВОЛОГОДСКОГО ОБЛАСТНОГО И ГОРОДСКОГО КОМИТЕТОВ КОММУНИСТИЧЕСКОЙ ПАРТИИ СОВЕТСКОГО СОЮЗА, ОБЛАСТНОГО И ГОРОДСКОГО СОВЕТОВ ДЕПУТАТОВ ТРУДЯЩИХСЯ

№ 127 (11958) | Суббота, 29 июня 1957 года | ЦЕНА 20 КОП.

Дорожить временем на заготовке кормов!

В ДОБРЫЙ ПУТЬ!

Окончился запомнившийся на всю жизнь выпускной вечер. Позади — десять лет упорного, настойчивого учения. И вот юноши и девушки, вчерашние школьники, взявшись крепко за руки, до рассвета гуляют по улицам и площадям родного города или села, радостно, с песнями встречают светлое утро своей зрелости, уверенно вступают на порог самостоятельной жизни.

Сколько заманчивых путей лежит перед выпускниками школ! У нашей молодежи нет причин тревожиться за свое будущее. Родина открывает перед ней широкие горизонты. Это и дальнейшее продолжение образования в высших и средних специальных учебных заведениях. Это и радостный творческий труд на заводах, шахтах и фабриках, на транспорте и строительстве, в колхозах, совхозах, машинно-тракторных станциях — в той области социалистического производства, которая окажется наиболее близкой стремлениям и наклонностям каждого молодого человека.

Советский Союз является первым в истории социалистическим государством, где труд на благо народа стал делом чести, славы, доблести и геройства. Люди труда пользуются у нас заслуженным почетом и уважением. За сорок лет Советской власти наша Родина обогатилась славными трудовыми традициями, которые свято хранит и приумножает молодое поколение строителей коммунизма.

В трудные годы послевоенной разрухи молодежь шла в первых рядах борцов за восстановление народного хозяйства, разоренного гражданской войной и интервенцией. С упорством и мужеством она принимала самое активное участие в сооружении первенцев индустриализации — Магнитогорского и Кузнецкого металлургических комбинатов, Сталинградского тракторного завода, Днепровской гидроэлектростанции и сотен других больших и малых предприятий. Героическая молодежь своими руками построила город юности — Комсомольск-на-Амуре, ставший одним из крупнейших индустриальных и культурных центров на Дальнем Востоке. Комсомольская молодежь была первым помощником Коммунистической партии в социалистическом преобразовании деревни.

Доблестные трудовые традиции молодежи растут и умножаются в наши дни. Миллионы юношей и девушек с энтузиазмом трудятся на стройках гигантских гидроэлектростанций на Волге, Оби, Иртыше, Ангаре, Енисее, на освоении целинных и залежных земель, на тысячах заводов, шахт, фабрик и других предприятий страны, в колхозах, МТС, совхозах. Об этом убедительно свидетельствуют публикуемые сегодня в «Правде» сообщения из различных городов и сел страны.

Славному примеру своих старших товарищей следует подавляющая часть молодежи, окончившей среднюю школу в нынешнем году. Со всех концов страны поступают сведения о том, что юноши и девушки, получая аттестат зрелости, решают начинать свой самостоятельный жизненный путь с работы на производстве. Выпускники Горохолинской средней школы Станиславской области решили всем классом ехать на стройки Донбасса. Выпускники Новосельской школы Псковской области, Русановской школы Кировской области, Лемешевской школы Пинского района Белоруссии остаются в родных колхозах. На предприятия и стройки идут многие выпускники школ Москвы, Ленинграда, Свердловска, Горького и других городов. Сотни тысяч юношей и девушек со средним образованием вливаются в ряды героического рабочего класса и колхозного крестьянства.

Патриотические стремления молодежи требуют всемерной поддержки. Надо дать возможность юношам и девушкам приложить свои силы и знания на тех участках социалистического производства, которые соответствуют их желаниям и наклонностям. Партийные, советские, хозяйственные, профсоюзные, комсомольские органы призваны создать все условия для того, чтобы помочь молодым патриотам быстрее найти свое место на производстве, освоить профессии, стать квалифицированными работниками.

Во многих районах страны проявляется большая забота о трудовом устройстве выпускников средней школы, устраиваются для десятиклассников дни открытых дверей. Юноши и девушки получают возможность ознакомиться с самыми разнообразными отраслями производства и избрать себе будущую профессию. Широко открыты двери для десятиклассников на Харьковском тракторном, Ярославском автомобильном и ряде других предприятий страны.

В то же время встречаются еще случаи неправильного, равнодушного отношения к молодежи, желающей идти работать на производство. Об этом сообщает в «Правду» инструктор Одесского обкома партии тов. Аристов. Некоторые директора одесских предприятий: завода «Бинап» — тов. Перминов, завода запасных частей — тов. Григорьев и другие — отказываются принимать выпускников средних школ, направляемых по комсомольским путевкам. Без всякого стеснения они заявляют, что у них «некому и некогда возиться с новичками». На заводе имени Октябрьской революции юноши неделями ходили из цеха в цех с направлениями отдела кадров, а с группой выпускниц - девушек, из'явивших желание работать на заводе, здесь даже разговаривать не захотели. Подобное бюрократическое отношение к молодежи заслуживает самого сурового осуждения.

Мало заботятся о трудовом устройстве молодежи в ряде районов Белорусской, Таджикской, Узбекской, Азербайджанской союзных республик. В значительной мере по этим же причинам многие юноши и девушки Москвы, Ленинграда, Киева, Куйбышева и ряда других городов, закончившие среднюю школу еще в прошлом году, по сей день нигде не работают.

Забота о трудовом устройстве молодежи, заканчивающей среднюю школу, становится сейчас делом государственной важности. В нынешнем году аттестаты зрелости получают около 1.300 тысяч юношей и девушек. Это значит, что отныне, с осуществлением всеобщего среднего образования, подавляющее большинство нового пополнения рабочего класса и крестьянства будет приходить из средней школы.

Наиболее разумно, организованно, с учетом потребностей всех отраслей народного хозяйства использовать идущее из средних школ пополнение — задача огромной важности. Большая роль в этом деле должна принадлежать планирующим органам, и прежде всего Госплану СССР, который призван учитывать необходимость включения в народное хозяйство молодежи, оканчивающей среднюю школу.

Слабо занимаются трудовым устройством молодежи профсоюзные органы. Они подчас равнодушно проходят мимо случаев неправильного, бюрократического отношения к юношам и девушкам, поступающим на предприятия. Не проявляют настойчивости в защите интересов молодежи и многие местные комсомольские организации. А ведь это их родное дело, прямой долг.

Задача состоит в том, чтобы шире открыть перед молодежью пути на производство. Следует учесть все возможности увеличения приема выпускников средних школ в учебные заведения трудовых резервов, готовящие рабочих высокой квалификации. Надо полнее использовать разного рода краткосрочные курсы, шире практиковать индивидуальное ученичество непосредственно на предприятиях. Должно быть сделано все для того, чтобы удовлетворить стремление молодежи, работающей на производстве, продолжать свое образование в заочных и вечерних высших учебных заведениях.

Особое внимание трудовому устройству молодежи призваны оказывать местные партийные органы. Их долг — повседневно контролировать, как вовлекается молодежь в производство, помогать в этом деле советским, профсоюзным и комсомольским организациям. Надо добиться, чтобы молодые люди, прибывающие на предприятия промышленности, стройки, в сельское хозяйство, нашли теплую встречу, дружеское участие и поддержку, чтобы старшие товарищи помогали молодежи быстрее освоиться с порученным делом.

В славные ряды советских рабочих и крестьян вливается новое многотысячное пополнение молодежи со средним образованием. У нас есть где приложить силы и знания с максимальной пользой для великого дела строительства коммунизма. В добрый путь, молодые патриоты Советской Родины! Вся страна, весь народ желают вам больших успехов в жизни, труде и общественной работе!

(Передовая «Правды» за 28 июня 1957 г.).

Лесная промышленность области завершила полугодовой план

Вчера лесная промышленность области завершила полугодовой план по вывозке древесины. К 25 июня комбинат «Череповецлес» дал 110 тысяч кубометров леса сверх полугодового плана, а комбинат «Вологдалес» — 6400 кубометров.

Результаты лесозаготовок по области в целом могли быть значительно лучше, если бы многие предприятия комбината «Устюглес» не оказались в глубоком прорыве. На 25 июня этот комбинат недовывез свыше 180 тысяч кубометров леса.

Плохо работают отдельные предприятия и других комбинатов.

Показ литературы и искусства Кабардино-Балкарии

Смотр лучших художественных коллективов Кабардино-Балкарской АССР приближается к завершению.

27 июня в Союзе писателей СССР закончилось трехдневное обсуждение Кабардино-Балкарской литературы. В этот же день в Доме литераторов состоялся творческий вечер поэтов К. Кулиева и А. Кешокова.

Премьеру исторической драмы известного кабардинского писателя А. Шортанова «Навечно» показал кабардинский драматический театр. В основе этой пьесы — знаменательное событие — добровольное присоединение Кабарды к России, происшедшее 400 лет тому назад. Спектакль поставлен Заслуженным деятелем искусств РСФСР Л. Рудником.

НА СНИМКЕ: танцевальная группа Государственного ансамбля песни и пляски Кабардино-Балкарской АССР исполняет танец «Дружба».

Фото В. Егорова. Фотохроника ТАСС.

К 40-ЛЕТИЮ СОВЕТСКОЙ ВЛАСТИ

НЕФТЬ УЗБЕКИСТАНА

Нефть на территории Узбекистана была обнаружена еще до революции, но подлинное развитие эта важная отрасль тяжелой промышленности получила лишь в годы Советской власти. Богатые месторождения жидкого топлива были открыты советскими геологами в Ферганской долине. В районе Андижана теперь созданы оснащенные современной техникой крупные промыслы «Палванташ», «Андижан», «Южный Аламышик» и другие. Уже в первые пятилетки добыча горючего возросла по сравнению с дореволюционным периодом почти в 50 раз.

В Ферганской долине за последние годы открыты крупные перспективные месторождения. Увеличивается добыча горючего и на юге республики.

Рост нефтедобычи достигается также за счет улучшения эксплуатации существующих скважин. В частности, новаторы промыслов своими силами сконструировали оригинальную установку, с помощью которой ведется централизованный контроль и управление работой скважин.

...Мы на диспетчерском пункте промысла «Южный Аламышик». От пульта во все концы уходят провода. Включен штепсель, и через несколько секунд диспетчер получает автоматический сигнал с вызванной точки. Специальная сигнализация безошибочно отвечает, что, например, глубинный насос работает нормально, электромотор и качалка действуют. С помощью приборов диспетчер узнает и причины неполадок. Это новшество в корне изменило условия труда узбекских нефтяников.

Много и других новшеств применяется теперь в Узбекистане для скоростной разведки, бурения скважин и добычи топлива. В широких масштабах производится законтурное заводнение. Значительные работы осуществляются по внедрению вторичных методов эксплуатации скважин. На одну треть ускорилась их проходка в результате применения сборных передвижных вышек, скоростных буровых станков.

Важным событием в развитии нефтяной промышленности Узбекистана явилась разведка нефтяных пластов в Бухарской области. Недалек день, когда здесь возникнут крупнейшие не только в Узбекистане, но и в Средней Азии промыслы.

В шестой пятилетке добыча нефти в Узбекистане значительно возрастет и превысит дореволюционный уровень почти в сто раз.

П. ШУМИЛИН, Н. МОИСЕЕВ, корр. ТАСС.

На Всесоюзной сельскохозяйственной выставке

Творческое применение агротехники Мальцева

Сотни экскурсантов из Сибири, Казахстана, Поволжья и других районов страны пришли 27 июня послушать на Всесоюзной сельскохозяйственной выставке лекцию колхозного ученого Т. С. Мальцева о преимуществах новой системы обработки почвы и возможных условиях ее использования. Подробно рассказав о применяемых им в Зауралье агротехнических приемах, тов. Мальцев подчеркнул, что они не являются чем-то готовым и законченным.

— Мы все время стараемся находить новые пути получения высоких и устойчивых урожаев, — говорил он. — Изучение прошлого нашего района показало, что июнь у нас, как правило, бывает засушливым, а дожди выпадают обычно в начале июля. Если яровые сеяли рано, такая погода отзывалась на них губительно: они попадали под засуху в период налива. Мы стали производить посев позже — во второй и третьей декадах мая с тем, чтобы пора налива совпадала с летними осадками.

Из последних семи-восьми лет только два года были незасушливыми и все же колхоз «Заветы Ленина» неизменно собирал с гектара в среднем по 20 центнеров яровой пшеницы.

Тов. Мальцев сообщил о своих новых работах. Опыты показали, что пахота на глубину 40—70 сантиметров в условиях Зауралья не целесообразна — достаточна глубина 30—40 сантиметров.

Ведутся также опыты химической борьбы с наиболее опасным в местных условиях сорняком — «березкой», испытываются новые орудия для возделывания почвы — лущильники двух типов, шестикорпусный плуг с гидропод'емником.

Тов. Мальцева попросили дать совет, как лучше обрабатывать пары в районах освоения целинных земель?

— Самое главное в этих районах, — ответил он, — накопить в почве как можно больше влаги, быстро закрывать ее после каждого дождя легким рыхлением.

Отсутствие шаблона в агротехнике, гибкое маневрирование различными агроприемами с учетом состояния погоды, почвы и других местных условий позволят и в Сибири, и в Казахстане да и в других местах ежегодно получать высокие устойчивые урожаи.

(ТАСС).

Новости техники

(От корреспондентов ТАСС)

На предприятиях страны совершенствуются процессы производства.

⊙ На Петровско-Забайкальском металлургическом заводе (Читинская область) реконструирована и переведена на новый вид топлива одна из мартеновских печей. Вместо генераторного газа в нее из форсунок поступает распыленный мазут, получаемый из угля при переработке его на синтетический бензин. По калорийности он не уступает нефтяному мазуту, но значительно дешевле его. Замена генераторного газа каменноугольным мазутом осуществлена мартеновцами впервые. Первые плавки показали эффективность этого новшества. Увеличилась интенсивность сталеплавления, расход топлива на каждую тонну стали в денежном выражении сократился на 44 процента. Решено в ближайшие два-три месяца перевести полностью на синтетическое каменноугольное топливо все мартеновские печи, а также прокатный цех завода. В связи с этим отпадает надобность содержать газогенераторную станцию и водоочистительные сооружения. Новшество даст много миллионов рублей экономии.

⊙ Меченые атомы в производстве газов применяются на сланцеперерабатывающем комбинате «Кохтла-Ярве» (Эстонская ССР). В ходе технологического процесса часто возникает коррозия металлов, разрушающая аппаратуру. Особую опасность представляет такое явление в установках высокого давления. В результате реакции окисления образуется разрушающее соединение. Выявить это методом химического анализа невозможно. Группа инженеров-химиков комбината совместно с научными сотрудниками Московского химико-технологического института имени Д. И. Менделеева провела ряд опытов по определению коррозирующего соединения с помощью меченых атомов, получены удовлетворительные результаты. Метод выявления причин коррозии с помощью изотопов дает возможность своевременно предупреждать разрушающее действие на металлы вредных соединений.

⊙ Сотрудники Научно-исследовательского института строительных материалов и изделий Академии строительства и архитектуры УССР совместно со специалистами Харьковского филиала разработали технологию производства нового вида цемента. Основным сырьем для него являются твердые минералы, называемые опоками. Они залегают в большом количестве во многих районах Украины. При изготовлении нового вяжущего материала отпадает обычный процесс обжига сырья, благодаря этому стоимость цемента снижается почти наполовину. Из опоко-цемента с заполнителем из котельных шлаков изготовляются крупные стеновые блоки. Они прочны и морозостойки. Вес блоков почти на одну треть меньше кирпичных, а стоимость кубического метра стены обходится дешевле на 25 процентов. На предприятиях Харьковского строительного треста № 142 организован массовый выпуск нового стенового материала. Из опок могилев-подольского месторождения (Винницкая область) можно получать белый цемент для штукатурки помещений, изготовления декоративно-отделочных и других изделий.

⊙ По чертежам инженера-механика каунасских дистанционных мастерских Юозаса Трапуйлы изготовлен самоходный грейферный кран, работающий от передвижной электростанции. Новый агрегат обладает высокой производительностью. Самозахватывающий ковш крана емкостью в 0,7 кубометра за час подбирает с путей и погружает на платформы специального железнодорожного состава до 25 тонн шлака, который остается от чистки паровозных топок. Обслуживают агрегат всего два человека.

Из чего сложилась прибыль на заводе

ПЕНЗА, 28 июня. (ТАСС). Соревнуясь в честь 40-й годовщины Великого Октября, коллектив завода «Кузтекстильмаш» досрочно завершил план первого полугодия по всем основным показателям. Сверх задания уже выпущено на 1500 тысяч рублей оборудования для прядильных фабрик.

Завод успешно выполняет обязательства по кооперированным поставкам. Шестая часть всего чугунного литья, которое он производит в течение года, должна быть отправлена Климовскому заводу текстильных машин под Москвой и куйбышевскому заводу «Продмаш». Это задание выполнено почти полностью.

Успешно выполняются и другие условия реализации производственной программы.

После обсуждения тезисов доклада товарища Н. С Хрущева на предприятии об'единен ряд вспомогательных цехов, сокращен административно-управленческий аппарат. В итоге с начала года только по фонду заработной платы сэкономлено более 500 тысяч рублей.

Высоковольтная линия электропередачи через Сихотэ-Алинь

ВЛАДИВОСТОК, 28 июня. (ТАСС). Началось строительство линии электропередачи, которая свяжет сучанскую государственную районную электростанцию с промышленными центрами северных районов Приморья — Кавалерово и Тетюхе.

Трасса электропередачи пересечет скалистые сопки, покрытые густым лесом, на пути строителей встретятся стремительные горные потоки. Почти 500-километровая линия пройдет по глухой Уссурийской тайге. Монтажникам предстоит установить вдали от дорог и селений много стальных опор на бетонных основаниях, протянуть электропровода там, где редко ступала нога человека.

На трассе Волго-Балтийского водного пути

ВОЛОГДА, 28 июня. (ТАСС). Все шире развертываются работы по реконструкции Волго-Балтийского водного пути. Новая глубоководная трасса, которая уже к концу текущей пятилетки соединит северные моря с южными, почти вчетверо превзойдет по длине Волго-Донской судоходный канал.

Реконструированный Волго-Балтийский путь пройдет по нескольким крупным водохранилищам, образуемым в лесном районе. Расчистку ложа для них ведет вновь созданный специализированный трест. В него входят шесть лесозаготовительных предприятий. Предстоит очистить леса и кустарники с десятков тысяч гектаров. Леспромхозы получили много новой техники и уже начали поставку древесины народному хозяйству. Сейчас эти работы особенно форсируются на самом высоком участке канала — в верховьях рек Вытегры и Ковжи. Здесь строители сооружают мощный гидроузел.

☆ ☆ ☆

ДРУЖНАЯ РАБОТА

Инициатором соревнования в период заготовки кормов в нашем колхозе выступила вторая бригада Н. А. Солодягина. Она 16 июня приступила к силосованию. В первую пятидневку заложено 55 тонн зеленой массы.

Дружно идет работа. Косцы В. А. Лебедева и А. А. Лебедева скашивают до 70 соток травы в день, Е. И. Буторина и А. А. Козлова — по 50. Хорошо трудятся подвозчики М. А. Солодягин, А. Н. Калистратов и Ю. А. Бочаров.

Правление колхоза установило дополнительную оплату. Колхозники, занятые на силосовании и выработавшие 30 трудодней, получат восемь килограммов сена на каждый выработанный трудодень. На трудодни, выработанные на сеноуборке, будет выдаваться десять процентов сена от заготовленного.

При выполнении плана силосования на 70—80 процентов, бригадирам установлен один центнер сена, на 90—100 процентов — шесть центнеров, от 100—110 процентов — десять центнеров, свыше чем на 110 процентов — 15 центнеров.

Для премирования лучших колхозников правление выделило 3000 рублей, на которые будут закуплены ценные подарки.

С. ФЕДОРЕНКО, председатель колхоза «Красная звезда», Вологодского района.

Заготовляем сочный корм и сено

В минувшем году работники животноводства нашей сельхозартели получили от каждой коровы 1510 килограммов молока или на 970 килограммов больше, чем в предшествовавшем году.

Чтобы не остановиться на достигнутом, а успешно двигаться вперед, было решено создать более устойчивую кормовую базу и получать еще более высокие удои. И этот вопрос решен положительно. В результате за шесть месяцев этого года производство молока в артели превысило 201800 килограммов. За полгода получено молока больше, чем за весь минувший год.

Славно работают наши доярки. За полгода они получили от каждой коровы 1709 килограммов молока.

В текущем году усилена подкормка животных зеленой массой. С 22 мая коровы получали рожь с участка в девять гектаров. На подкормку затем стали косить траву и клевер. Давали зеленой массы до 40 килограммов каждой корове. В ближайшее время начнем подкармливать коров зеленой массой однолетних культур — горохо-овсяной и вико-овсяной смесью.

Если в прошлом году на подкормку и закладку силоса сеяли однолетние и силосные культуры на 30 гектарах, то нынче их посеяли на 123 гектарах.

Укосная площадь многолетних трав возросла в три с лишним раза и достигла 240 гектаров. Правление колхоза рассчитывает в этом году заготовить грубых и сочных кормов в два раза больше прошлогоднего. Если в минувшем году в облицованные ямы было заложено всего 25 тонн силоса, то нынче заложим не менее 400 тонн, а всего — 750 тонн. Это в два раза больше прошлогоднего. Облицованные сооружения подготовлены своими силами. В них уже заложено 225 тонн клевера и дикорастущих трав.

Чтобы лучше и больше заготовить сена и силоса, установили поощрительную оплату для колхозников. В каждой из шести бригад созданы звенья. В их распоряжении имеются конные косилки. Используем и тракторную косилку.

Организовано четыре звена из 40 человек для работы на дальних покосах. Им будем выдавать от заготовленного 18 процентов сена. Людей, занятых на дальних покосах, колхоз обеспечил продуктами питания.

В эти дни начинаем массовую заготовку сена на всех лугах.

В. ГЕРШТЕЙН, председатель колхоза «Память Ленина», Грязовецкого района.

По пути роста

Коммунисты совместно с членами правления колхоза имени Молотова, Кадуйского района, определили свои возможности и наметили мероприятия по развитию общественного хозяйства на каждый год шестой пятилетки. Чтобы быстрее догнать Америку по производству мяса молока и масла на душу населения, колхозники решили увеличить поголовье крупного рогатого скота более чем в два раза и довести его к 1961 году до 610 голов, свиней — до 520 голов, овец — до 562 голов. Намечено получить мяса 1168 центнеров, резко поднять продуктивность коров и уже в 1961 году брать от каждой из них 2500 литров молока.

Правление и парторганизация развернули борьбу за выполнение намеченных мероприятий. Чтобы заготовить больше сочных кормов, строятся каменные силосные сооружения. Помогают трактористы второй бригады тов. Макарова. Уже построена силосная траншея на 184 тонны.

Всего в колхозе будет построено в этом году силосных сооружений на 400 тонн.

В этом году посеяны однолетние культуры на силос и на подкормку на 160 гектарах. Общая площадь под клевером достигает 420 гектаров, а к 1961 году составит 800 гектаров.

На животноводческих фермах введена подкормка и трехкратная дойка коров.

Все работники животноводства и колхозники артели включились в соревнование и прилагают все усилия к тому, чтобы лучше трудиться и в ближайшие годы выполнить поставленную партией задачу — догнать Америку по производству мяса, молока и масла на душу населения.

Н. ДОКУСОВ, инструктор РК КПСС по зоне Уйтинской МТС.

ЗДЕСЬ НЕ СПЕШАТ

На обочине поля, у деревни Белавино, колхоза имени Ленина трактор «Универсал» бойко крутит силосорезку. Молодой тракторист Юрий Добрынинский успешно управляет машинами. Группа юношей и девушек подает траву и утрамбовывает в яме измельченную массу. Но вот трава кончилась, а новая подвода еще не подошла. Юрий останавливает машины.

— Сегодня простой не велик, — об'ясняет он. — все-таки пять лошадей поставлено на подвозку. В первые два дня больше стояли, чем работали. И только потому, что не успевали траву подвозить.

С закладкой силоса в колхозе имени Ленина явно не спешат. На 25 июня план выполнен всего на 3,4 процента. Председатель М. Румянцев рассчитывает к 10 июля заложить 300 тонн силоса, а по плану надо иметь 750 тонн. Когда же колхозники заложат остальное количество силоса, если учесть, что сооружения на 130 тонн нужно еще облицевать, а на 110 тонн — построить. Впереди сенокос, а за ним — уборка урожая. Выход один — удвоить темпы на силосование. Но правление об этом не беспокоится.

Еще хуже с закладкой силоса в соседних сельхозартелях. Председатель колхоза «Штурмовик» тов. Душенко вместо закладки силоса заготовляет древесину на продажу.

— Силосовать будем осенью, — заявил он.

Что и говорить, подобная ошибочная позиция коммуниста Душенко может привести к тому, что колхозные коровы останутся на зиму без сочного корма.

В колхозе «Красная звезда» только 27 июня приступили к косьбе на силос, да и то в одной бригаде. Председатель тов. Горбовской вместо работы на закладке силоса занялся перевозкой прошлогодней льнотресты.

Затяжку силосования тов. Горбовской и некоторые другие пытаются оправдать избитым доводом о том, что не подросла трава. Очень плохо то, что руководители Юдинской МТС и работники инструкторской группы горкома партии таким вредным рассуждениям не дают отпора. Все это и привело к тому, что из 18 колхозов, обслуживаемых МТС, половина не приступала к закладке силоса до последней пятидневки июня.

Ошибочность рассуждений тт. Душенко, Горбовского и других легко опровергается фактами. В колхозах «Красный Городок» и «Красный боевик», которые находятся в зоне той же Юдинской МТС, заготовляют силос уже с 20 июня. Там достаточно травы только потому, что руководители колхозов и коммунисты парторганизаций оказались более дальновидными, хозяйственными и на деле решают важнейшую задачу.

Борьба за каждый центнер доброкачественно заготовленного силоса — борьба за резкое повышение надоев молока. Об этом нельзя забывать.

П. ШАРНИН. (Наш соб. корр.).

В.-Устюг.

Пастухи делятся опытом

Бабаевский райком КПСС и райисполком провели районное совещание колхозных пастухов, на котором были подведены итоги двух месяцев летнего содержания скота.

Главный зоотехник МТС т. Клопов рассказал собравшимся о ходе соревнования колхозов и доярок по надою молока, об опыте лучших пастухов, благодаря усилиям которых продуктивность молочного скота в районе продолжает расти.

С большим вниманием участники совещания слушали рассказ пастуха колхоза «Большевик» коммуниста т. Темнова. В этой артели организовано лагерное содержание скота. Интересным и поучительным было выступление лучшего пастуха района т. Исакова из колхоза «Красный пахарь».

Тов. Исаков выгоняет коров на пастбище в четыре часа и держит их там по 16—17 часов в сутки, старается больше пасти животных по росе, когда у них очень хороший аппетит.

А. МЕЗЕНЕВ, секретарь райкома КПСС по зоне Бабаевской МТС.

ПАРТИЙНАЯ ЖИЗНЬ

С таким отношением к животноводству Америку не догонишь

В течение многих лет колхозы Вашкинского района упорно удерживают последнее место в области по продуктивности молочного скота. За прошлый год в районе средний удой от коровы составил 836 килограммов молока, или 45 центнеров на сто гектаров земельных угодий.

Ныне продуктивность коров несколько повысилась. Но это повышение настолько незначительное, что говорить о серьезных сдвигах преждевременно. При этом, следует иметь в виду, что увеличение продуктивности произошло не за счет улучшения руководства животноводством, а за счет большего количества концентратов, полученных колхозами района от государства. Огромные внутренние резервы увеличения производства молока до сих пор остаются под спудом.

Даже теперь, когда скот находится на пастбищах и имеются наиболее благоприятные условия для раздоя коров, в районе получают менее пяти литров молока от коровы в сутки.

В чем причины низкой продуктивности? В районе издавна бытует и владеет умами многих руководителей района, колхозов, колхозников и специалистов сельского хозяйства мнение, что вашкинские коровы не способны давать высокие удои. Отсюда и отношение к животноводству, как к второстепенной отрасли хозяйства.

Во многих колхозах под влиянием отсталых настроений доярки работают без желания и огонька. Первый секретарь райкома КПСС тов. Аверкиев утверждает, что отношение к животноводству в корне изменилось, что теперь вопрос с кадрами решен окончательно. Но факты показывают другое. В ряде колхозов трудно найти людей, желающих работать на фермах. В колхозе «Унжа» А. Григорьева давно просит отпустить ее с фермы. К уходу за животными она относится кое-как. Поэтому не удивительно, что даже в летние дни надаивает по... 2,5 литра молока от коровы. Но правление держит ее на ферме, так как не может найти ей замену.

Работники райкома, конечно, сознают, что без постоянных, с душой работающих доярок, повысить продуктивность молочного скота нельзя. Значит, следовало всерьез заняться подбором людей и созданием для них материальной заинтересованности. Решением этих вопросов райком по-настоящему не занимается. Прежде всего, требовалось укрепить кадры животноводов за счет коммунистов. По этому поводу даже принимались специальные решения. Между тем из 280 коммунистов-колхозников на фермах работает только 23 человека, а доярками — лишь семь колхозниц. Ясно, что сколько бы ни говорили в райкоме и первичных парторганизациях о необходимости повышать продуктивность коров, но... если коммунисты будут стоять в стороне, ничего путного из этого не выйдет.

Или взять вопрос о создании материальной заинтересованности доярок. В колхозе «Красный путиловец» дояркам установлена дополнительная оплата — 10 копеек за каждый литр надоенного молока. Но деньги выдаются нерегулярно, причем, втихомолку, через счетовода. Полагающиеся им по решению правления ватники, как спецодежда, не выданы. Доярки мало заинтересованы в повышении продуктивности скота. Коров доят только два раза в сутки.

Все в районе, от первого секретаря райкома и председателя райисполкома, до доярки и пастуха, в один голос утверждают, что в области нет хуже вашкинских пастбищ. Действительно, пастбища плохие, хотя и не худшие в области. Скот главным образом пасется в лесах, где кроме мха, брусничника да папоротников, ничего не растет. Но ведь не сетовать надо на качество пастбищ, а улучшать их. При этом надо заметить, что во многих колхозах коровы пасутся не на колхозных землях, а в лесах государственного значения. В них есть множество участков на лесных вырубках, где прекрасный травостой. Нужно лучше использовать их.

Пастбища не расчищаются, а захламляются. В колхозе «Ударник» за последние годы на пастбище вырублены тысячи кубометров леса, а полезной площади не только не прибавилось, а она уменьшилась. Это получается потому, что рубка ведется не по делянкам, а выборочно, порубочные остатки не убираются. Коровы не могут зайти на вырубочные участки из-за не уничтоженных завалов вершин и сучьев. Такая картина во многих колхозах.

Когда спросили члена бюро райкома партии, председателя райисполкома тов. Пантина, какие меры принимаются по упорядочению рубки леса на пастбищах, он ничего не нашел сказать.

Пастбища можно расширить за счет сенокосов, которые не выкашиваются, а также за счет посева кормовых культур для подножного скармливания на залежных землях. Но поскольку райком не пред'являет к руководителям колхозов требовательности, ничего не делается и в этом направлении.

Раз скот не наедается на пастбищах, следует побеспокоиться о подкормке. С осени много говорили о посевах ржи для коров. Но подошла весна, и в колхозах не оказалось ржи на подкормку. А там, где рожь выделили, не косили ее до второй декады июня, под предлогом, что она еще мала. Когда, наконец, начали косить, то оказалось, что растения уже огрубели и на подкормку не годятся. Можно уже подкашивать клевер. Его тоже берегут на сено. Даже обыкновенную луговую траву почти нигде не используют на подкормку.

Пренебрегая тем, что может оказать решающее влияние на повышение продуктивности коров, в районе невероятно усердно цепляются за методы, совершенно не приемлемые в районе. Тт. Аверкиеву и Пантину очень понравилось, что в некоторых колхозах отказались от трехкратной дойки коров и перешли на двукратную. С их благословения во всех колхозах коров доят теперь только два раза в сутки.

Руководителям района, видимо, невдомек: что хорошо в московских колхозах, никак пока не подходит для Вашек. Там при двухразовой дойке доярка ухаживает за 25—30 коровами, а здесь по-прежнему за доярками закреплено от 6 до 11 коров. Там коровы хорошо раздоены, и двухразовая дойка почти не дает снижения продуктивности, а в Вашках еще надо раздаивать их.

— Я новотельных коров дою три, а наиболее продуктивных — и четыре раза, — рассказывает одна из лучших в районе доярок колхоза «Ударник» Анна Питкянен. — Как только перехожу на двукратную дойку — удои снижаются.

Об этом же говорят примеры других доярок. Значит, нельзя слепо копировать опыт других. Надо подходить к нему с учетом своих особенностей. А в Вашках особенности таковы, что надо лучше кормить коров и доить их три раза в сутки, дорожить каждой каплей молока, иначе обязательство останется пустой болтовней.

Не занимаясь по-настоящему повышением продуктивности скота сейчас, в райкоме не думают и о будущем. В прошлом году колхозы заложили мало силоса и, к тому же, значительную часть его испортили. Одной из причин недооценки силоса — отсутствие материальной заинтересованности у колхозников в его заготовке.

Этот урок мало чему научил руководителей района, о создании материальной заинтересованности в районе заговорили только тогда, когда некоторые колхозы уже начали закладку силоса. Но как это сделали? Вместо того, чтобы работникам райкома партии и райисполкома выехать в колхозы и на месте помочь партийным организациям и правлениям разработать, в соответствии с местными условиями и возможностями, меры поощрения людей, занятых на силосовании кормов, это дело поручено плановой комиссии райисполкома.

Чтобы правильно руководить, надо хорошо знать, что делается в колхозах, знать их возможности и резервы. А это требует не кабинетного руководства, а глубокого изучения жизни на местах. Этого-то и не хватает Вашкинскому райкому партии и райисполкому. Они больше полагаются на телефон и директивы, чем на живую связь с народом. Тт. Аверкиев и Пантин редко бывают в колхозах и подолгу там не задерживаются. Не чаще выезжают в колхозы и второй секретарь тов. Кукакин и другие работники райкома. Подобный стиль руководства никогда к добру не приводил.

В. БАРАНОВ.
(Наш. соб. корр.).

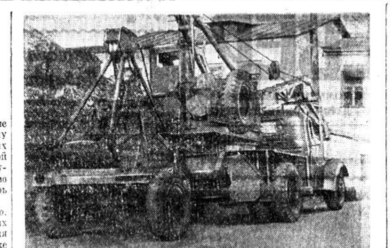

Коллектив завода «Строймаш» освоил производство универсального автокрана с грейфером — самосбрасывающим ковшом для погрузки и выгрузки сыпучих материалов. Производительность крана составляет 300 тонн в смену.

На снимке: автокран «АК-5-Г».

В честь славного сорокалетия

ТРУДОВАЯ ДОБЛЕСТЬ

На торфопредприятии «Дедово поле», Чагодощенского района, славится трудовыми успехами бригада Бориса Сейфундиновича Мухутдинова, прибывшая сюда из Татарии.

Вот уже девятый сезон она работает на этом предприятии и постоянно держит первенство в соревновании.

И нынче, еще не успел сойти с болота снег, а бригада приступила к добыче торфа. С первых дней она перевыполняет задание, а в мае и июне довела сменную выработку до двух норм.

Особенно отличается багермейстер Леонид Сушуков. Вот он сосредоточенный стоит в кабине у пульта управления агрегата, то и дело включает и выключает рычаги. По его команде мощные ковши опускаются в глубокий карьер и врезаются в густую торфяную массу. Потом по длинной раме ковши медленно поднимаются вверх, неся торф.

Проходят минуты, из специального мундштука появляются кирпичи торфа. Один за другим они ложатся на доски и по транспортерному канату движутся на поле для расстила. Вдоль канатной дороги стоят опытные работницы Мария Сафина, Афурья Сафулина и другие. Они ловко подхватывают с каната доски с торфом и кладут его на карту для просушки.

На пути багеров, в толще массива, показалось несколько бывших пней. Они крепко засели. Казалось, остановка агрегата неминуема. Но карьерщик К. Салахутдинов вовремя заметил пни и умело выкорчевал их.

По технологическому процессу за смену бригада должна несколько раз прерывать добычу и передвигать агрегат на несколько метров для того, чтобы открывать путь багерам и производить расстилку торфа на новых картах.

На перестановку агрегата и его транспортных средств требуется до 20 минут. «А что если до минимума сократить затраты времени на переходы, — думал бригадир, — значит агрегат быстрее включится в работу и увеличит выработку». У мастера рождались свои расчеты и приемы.

Перевод оборудования на новые позиции теперь осуществляется значительно быстрее — за 10—12 минут.

15 июня бригада одержала новую трудовую победу, выполнив первой на предприятии сезонное задание. Сознавая свой долг перед страной, она взяла новое, повышенное обязательство: темпов не сдавать, шире развернуть соревнование в честь 40-летия Великого Октября и дать вторую сезонную норму—более двух тысяч тонн торфа сверх плана.

В. ПРИЕМЫШЕВ.
(Наш соб. корр.).

Осваиваем выпуск новых машин

— В ближайшие годы догнать Америку по производству мяса, молока и масла на душу населения!.. Это важнейшая задача, поставленная партией и правительством, вызвала новый прилив творческой инициативы в коллективе Вологодского механического завода «Мясомолмаш». Он стремится резко увеличить выпуск машин и оборудования для мясокомбинатов и молокозаводов страны.

Полугодовая производственная программа заводом выполнена за пять месяцев. Весь июнь коллектив работал в счет третьего квартала. Особенно отличились в соревновании кузнец Виноградов, слесарь Головин, токарь Егоров, фрезеровщик Балашов, строгальщик Кудрявцев и другие передовики. Они ежедневно дают от 160 до 200 процентов нормы.

Сейчас коллектив завода осваивает производство машин новой серии для мясокомбинатов и линий для обработки слизистых субпродуктов. Все цехи работают ритмично, но уже чувствуют за последнее время недостаток в металле. Коллектив надеется, что совнархоз примет меры по снабжению предприятия необходимым металлом и решит вопрос о расширении производственных площадей. По сравнению с прошлым годом площади у нас не увеличились, а выпуск плановой продукции должен быть увеличен более, чем в полтора раза.

Работники завода прилагают все усилия к тому, чтобы достойно встретить сорокалетие Великого Октября и завершить годовой план к этой знаменательной дате.

Г. КРАВЧЕНКО,
секретарь парторганизации завода «Мясомолмаш».

ПРОВЕРЯЕМ ВЫПОЛНЕНИЕ ПРЕДЛОЖЕНИЙ ТРУДЯЩИХСЯ

В надежде на совнархоз...

Обсуждая тезисы доклада товарища Н. С. Хрущева, рабочие Харовского лесозавода № 45 внесли много ценных предложений по улучшению производства лесопильного и механического цехов. Начальники, а также руководители партийных и профсоюзных организаций этих цехов внимательно отнеслись к критическим замечаниям, настойчиво стали устранять недостатки.

Механический цех — сердце завода. Но он часто работал с перебоями. Под предлогом борьбы за выполнение плана, руководителями завода и цеха более года откладывались плановый ремонт паровых машин и чистка котлов. В результате паросиловые установки работали с меньшей мощностью и с каждым днем падала выработка электроэнергии. Увеличились простои станков и транспортеров.

Перед открытием навигации за работу механического цеха опасался весь коллектив завода. В короткий срок надо было взять со сплава по реке Кубине свыше ста тысяч кубометров древесины, до 50 тысяч кубометров леса требовалось выкатать из реки на берег. В то же время завод должен был работать на полную мощность. Задача предстояла нелегкая. А в решении ее главная роль отводилась механическому цеху. Ему предстояло обеспечить бесперебойную работу всех транспортеров на выкатке древесины, а электроэнергии не хватало для нормальной работы основных цехов.

В апреле механизаторы цеха вновь внесли предложение: организовать ремонт машин и чистку котлов. Наконец, администрация согласилась с ними. И дело пошло... Благодаря упорному труду машинистов и кочегаров, ремонт механизмов и чистка котлов были проведены в короткий срок, до открытия навигации.

— Те же машины без всяких капитальных затрат, — говорит механик завода тов. Кулев, — стали производить электроэнергии вдвое больше. Сейчас ее достаточно для одновременной работы всех механизмов.

С апреля рабочие внесли семнадцать предложений, направленных к улучшению работы этого цеха. Механик тов. Кулев вместе с комитетом профсоюза и партийной организацией цеха чутко прислушиваются к каждому предложению и стараются провести их в жизнь. Сейчас планомерно проводится капитальный ремонт паросиловых установок и оборудования. По предложению рабочих организована подача сухой стружки в топки котлов транспортером. Спарены котлы локомобилей, установлен новый лоток для подачи топлива. За последние три месяца внедрено 13 предложений рабочих.

Многое сделано в лесопильном цехе. Здесь из 28 предложений по 20 приняты меры к ликвидации вскрытых недостатков. Налажено нормальное плющение зубьев пил. Это помогло сократить брак пиломатериалов. Подобраны опытные рамщики, организовано надлежащее освещение рабочих мест, улучшена подача бревен в пилорамы. В результате повысилась выработка. При том же оборудовании и количестве людей каждые сутки цех распиливает по 600 кубометров леса вместо 350—400, как было в прошлом году.

Но это только первые шаги... Улучшение сказалось лишь по отдельным цехам.

Обсуждая тезисы доклада товарища Н. С. Хрущева, труженики завода вносили много ценных предложений по улучшению работы всего предприятия. К сожалению, руководители завода плохо реагируют на вопросы, поднимаемые рабочими.

Машинист т. Набоков рекомендовал подогрев воды для питания котлов. Это дало бы большую экономию топлива и увеличило с'ем пара с котлов. Об этом известно директору т. Кудряшову, главному инженеру и председателю завкома. Однако дальше признания дело не пошло.

Много было предложений о сокращении штатов. Например, вставал вопрос об об'единении работы начальника жилищно-коммунального отдела и заведующего обозом, у которых в распоряжении до тридцати рабочих и несколько лошадей.

Давно уже идет речь о том, чтобы передать сушилку ящичному или домостроительному цехам и тем самым сократить цеховой управленческий аппарат. Но и тут дальше разговоров дело не пошло.

В столярном отделении цеха домостроения недавно работало 70 столяров. Ими руководили два неосвобожденных бригадира (один в смене). Сейчас здесь занято только 23 человека, но введена должность сменного мастера. Года два назад появилась новая штатная единица — коммерческий директор. В его функции входит сбыт готовой продукции и техническое снабжение завода.

Этими же вопросами занимаются начальник отдела снабжения и сбыта и начальник биржи готовой продукции, в обязанность которого входит отгрузка пиломатериалов и стандартных домов. Главный инженер ведает всем производством, он организует технологический процесс, но кроме него есть заведующий, который также руководит всем производством, но не отвечает за выполнение плана того или другого цеха. И есть еще инженер по технологии производства.

— Вот приступит совнархоз к работе, тогда, видимо, и в штатах на заводе разберется, — рассуждают руководители завода.

На собраниях, где обсуждались мероприятия партии и правительства по дальнейшему совершенствованию руководства промышленностью, много было критических замечаний в адрес руководителей завода, партийного бюро и завкома. Отмечалось, что они очень редко бывают в цехах, от случая к случаю встречаются с рабочими и запустили воспитательную работу с людьми. За последнее время на предприятии ослабла трудовая дисциплина. В июне среди рабочего дня бригады Панова и Сизьмина устроили коллективную пьянку.

И как ни странно, пьяницам и прогульщикам на заводе не дается решительного отпора. Партийное бюро и заводской комитет не сделали для себя необходимых выводов. Все это, безусловно, отрицательно сказывается на хозяйственной деятельности предприятия.

Коллектив завода выполняет производственный план, но если бы в цехах были устранены недостатки, то он работал бы значительно лучше.

П. БЫКОВ.
В. РУДАКОВ.

Трудом крепить дело мира

Агитатор тендерного цеха Вологодского паровозо-вагоноремонтного завода А. Г. Калмыков провел беседу с рабочими на тему «Прекратить испытания ядерного оружия!».

— Подобно могучей волне, — говорил агитатор, — прокатилось по всему миру властное требование народов: «Немедленно прекратить испытания ядерного оружия! Предотвратить атомную войну!».

Свой гневный голос к требованию сотен миллионов людей присоединяет коллектив цеха и укрепляет дело мира производственными успехами. Майское задание по выпуску валовой продукции выполнено на 124.3 процента, по товарной — на 117,2. Экономия от снижения себестоимости составила 12.500 рублей, по фонду заработной платы — свыше 12 тысяч рублей. Выработка на одного рабочего на 25 процентов превышает плановую. Сверх задания отремонтировано два тендера. К Всесоюзному дню железнодорожника коллектив обязался отремонтировать сверх плана еще два тендера.

В. МЕНЬШИКОВА.

Колхозная деревня строится

Благоустройством колхозного села наш сельский Совет занимается повседневно. Несколько раз этот вопрос обсуждался на сессиях, заседаниях исполкома сельсовета и постоянной комиссии, а также на сельских сходах.

Общественность живо откликалась на мероприятия, которые намечал сельсовет, благодаря чему нам удалось широко развернуть работу.

В колхозе «Знание» построено восемь новых жилых домов и строятся еще два. Отремонтировано 12 домов. Выстроена новая контора с красным уголком, два красных уголка при животноводческих фермах, 26 придворных построек и бань.

В колхозе «Путь к коммунизму» построена контора, жилой четырехквартирный дом, одиннадцать бань и придворных построек, отремонтировано 12 домов колхозников.

Помимо строительства широким фронтом идут работы по благоустройству. Весной было высажено немало деревьев, прокладываются новые тротуары, у домов устраиваются палисадники.

Сельский Совет контролирует ход строительства и благоустройства, добиваясь выполнения принятых решений.

В. МИТРОХИН,
председатель Анненского сельсовета Ковжинского района.

Чему мы должны учиться у горьковчан

В июне в городе Горьком состоялась конференция по обмену опытом в сооружении жилых домов методом народной стройки. В ее работе приняли участие представители 43 областей, краев и республик, в том числе—вологжане.

Конференция была созвана по инициативе Горьковского обкома КПСС для того, чтобы показать гостям свой опыт. На заседаниях конференции и во время работы секций не только подробно рассказывалось об организации строительства домов своими силами, но и была предоставлена возможность всем приезжим ознакомиться с этим делом на местах, путем выезда на многие крупные предприятия города. Была также организована строительная выставка. Все это позволило участникам конференции глубоко познакомиться с опытом по жилищному строительству, получить ответы на многие вопросы.

Что же главное в опыте горьковчан, что следует перенять у них и применить на строительстве жилья в Вологде?

Прежде всего то, что сооружение жилья там стало всенародным делом. Им заняты коллективы 242-х предприятий и организаций, они строят 1531 дом (в восьмиквартирном исчислении). В текущем году в г. Горьком будет сдано в эксплуатацию 110 тысяч квадратных метров жилья, построенного самими рабочими, а в 1958 году предполагается построить таким способом 150—200 тысяч квадратных метров.

Очень важно то, что на всех предприятиях разработаны планы строительства и приняты обязательства, предусматривающие в течение 2—3, максимум в 4 года полностью разрешить жилищную проблему.

Рабочие, служащие, инженеры и техники с большим под'емом трудятся на сооружении домов. Желающих принять участие в строительстве значительно больше, чем требуется. Формы привлечения людей к труду, оплата его—самые разнообразные. Право участия в строительстве определяется собранием рабочих, причем каждый, кому дана такая возможность, обязуется выполнить определенное количество норм, зная, что в новых домах ему будет предоставлена жилплощадь.

Вопросами строительства жилья в г. Горьком серьезно занимаются обком КПСС, горком партии и первичные парторганизации. Они руководствуются тем, что обеспечение трудящихся жильем является сейчас одной из важнейших государственных задач.

Во-вторых, горьковчане провели и проводят огромную работу по выявлению и привлечению на капитальное строительство резервов предприятий: стройматериалов, средств, рабочей силы. В качестве стенового материала там широко используются шлакоблоки. Производство кирпича увеличивают благодаря реконструкции старых и строительству новых заводов. Причем, это делается за счет средств предприятий, нуждающихся в кирпиче. Для кровли в больших количествах используются отходы производства.

Надо отметить, что руководители горьковских предприятий очень смело изыскивают внутренние источники средств для строительства жилья силами рабочих. В частности, они используют сверхплановые прибыли, средства, выделенные на сооружение промышленных об'ектов второстепенного значения, а также часть средств, получаемых для ремонта зданий и оборудования из амортизационных отчислений. Причем частичное из'ятие денежных, материальных и людских ресурсов не имело отрицательных последствий на работе предприятий. Фабрики и заводы города успешно справляются с выполнением установленных заданий.

В-третьих, в г. Горьком нашли наиболее целесообразный тип жилых домов. Имея в виду, что заселять новое жилье нужно только поквартирно, дома строят преимущественно с малометражными квартирами площадью от 21 до 29 квадратных метров. Такая квартира состоит из 1—2 комнат с кухней. Наиболее распространенным отоплением является водяное, для чего используются устанавливаемые в кухнях плиты.

Строительство домов ведется кучно, поселками, с тем, чтобы в будущем сюда было более выгодно прокладывать водопровод и канализацию.

Учитывая опыт горьковчан, нам следует сделать вывод: в Вологде метод народного строительства жилья еще не получил нужного размаха.

Правда, партийные и хозяйственные руководители льнокомбината, паровозного депо ВПВРЗ нынче хорошо взялись за разрешение задачи обеспечения жильем рабочих. Они подняли на это дело трудящихся, активно ведут строительство дополнительно к плану. В текущем году коллектив льнокомбината может получить построенного своими силами жилья (сверх предусмотренного заданием) 1351 квадратный метр. Насколько это существенно, видно хотя бы по тому, что за последние два года было пущено в эксплуатацию всего 1384 квадратных метра жилья.

Однако в целом по городу силами самих рабочих жилья строится крайне мало. По новому методу дома сооружают только 18 предприятий и в текущем году предполагается дать дополнительно лишь 7,4 тысячи квадратных метров жилья. Этого конечно, недостаточно.

К строительству домов по методу горьковчан до сих пор не приступали на ликеро-водочном заводе, холодильнике, ремонтном заводе областного управления сельского хозяйства, на заводах «Строймаш», «Мясомолмаш», мебельной фабрике № 2, во многих промартелях. Руководители этих предприятий не проявляют инициативы в изыскании дополнительных источников финансирования и обеспечения стройматериалами инициативных строек.

Очень медленно ведут строительство жилья на пивзаводе, мебельной фабрике № 1, на обеих швейных фабриках. Там кое-что начали делать, но такими слабыми темпами, и в таких малых размерах, что вряд ли окажут существенную помощь в обеспечении жильем трудящихся своих предприятий.

Потребность в жилье для рабочих промартелей города определяется в 4—5 тысяч квадратных метров. Но по государственному плану в текущем году строительство жилья не предусмотрено. Средства отпущены только на завершение отделочных работ на об'ектах, которые следовало сдать еще в прошлом году. Однако такое положение не тревожит ни руководителей облпромсовета, ни артелей.

Некоторые руководители предприятий, заняв неправильную линию в вопросах сверхпланового строительства жилья, ссылаются на отсутствие материалов, на недостаток денежных средств. Нам кажется, что такие ссылки не основательны. Вологодская область богата лесом, имеет развитую лесозаготовительную промышленность, поэтому для строительства жилья из древесины у нас имеются неограниченные возможности. Все зависит от желания и умения организовать заготовку леса. Ведь сумели же руководители ВПВРЗ наладить дело так, что за зиму получили 2000 кубометров леса и теперь успешно строят два дома сверх плана площадью 494 квадратных метра.

Опыт ВПВРЗ нужно широко использовать.

Для лучшей организации дела городу необходимо выделить такой лесной массив, в котором можно было бы сосредоточить заготовку древесины большинству предприятий и вести ее круглый год.

Некоторые товарищи отрицают целесообразность строительства деревянных домов. Однако давно известно, что на каменном фундаменте, под хорошей крышей такой дом простоит 60—70 лет. Вот почему работники архитектуры и проектных организаций обязаны незамедлительно дать проекты наиболее практичных деревянных домов с малометражными квартирами.

Строительство домов по методу горьковчан является наиболее верным, проверенным на практике способом разрешения важнейшей задачи обеспечения трудящихся жильем. Чтобы успешно справиться с этой задачей, партийные организации должны взять в свои руки дело строительства домов силами самих рабочих. Этого требуют решения декабрьского Пленума ЦК КПСС, направленные на удовлетворение потребностей народа в жилье.

Н. ВОПИЛОВ,
секретарь Вологодского горкома КПСС.

НА СТРОИТЕЛЬСТВЕ ДОРОГ

Пора приступать к делу

В Велико-Устюгском районе много разговоров о строительстве и ремонте дорог, но мало что делается. На участке Великий Устюг — Палема, Лальского тракта, много неисправных мостов, которым требуется неотлагательный ремонт. Особенно плоха дорога у деревни Есиплево, где зачастую машины буксуют по несколько часов, расходуется лишнее горючее, а люди теряют попусту время.

В непроезжем состоянии и проселочная дорога, что проходит по территории Покровского сельсовета, от Лальского тракта до деревни Чебаево, где находится Грибинский маслозавод. Участок между деревнями Кулаково и Куприно протяжением два километра, настолько запущен, что весной и осенью невозможно не только проехать на машине и повозке, но даже пробраться пешеходу.

Почти каждый год эту дорогу ремонтируют, но кое-как, хотя затрачивают немало труда и средств. В сухую погоду завалят большие ямы хвоей и землей, после чего образуется еще больше грязи. При желании и умении можно сделать хорошую дорогу. На полях колхоза «Новая деревня», за полтора километра от неблагоустроенного участка, много камня. Если выстилать камнем ежегодно небольшой участок, то дорога была бы уже выстлана. Большая польза от этого будет и колхозу, поля которого освободятся от камня, затрудняющего обработку почвы.

В колхозе «Новая деревня» имеются две грузовые автомашины, да в соседней сельхозартели «Колхозный труд» — автомашина. Рядом находится Парфеновская МТС, располагающая большим количеством автомашин и тракторов. Направляясь в колхозы, трактористы и шоферы об'езжают плохую дорогу, делая круг по пять—десять километров. Часто машины выходят из строя и долгое время стоят на ремонте. А ведь можно иногда использовать технику МТС на возке камня и гравия. Но руководители МТС, так же как и правления колхозов, не уделяют должного внимания строительству дорог.

И. БОБЫЧЕВ.

Из писем в редакцию

Письмо Н. К. Крупской работницам ударного цеха паккамеры фабрики «Сокол»

На днях в областной музей передан важный документ—письмо Н. К. Крупской работницам ударного цеха паккамеры фабрики «Сокол» от 30 мая 1930 года.

27 лет бережно хранила это письмо бывшая ударница фабрики Г. А. Разумова (ныне Крот).

«РАБОТНИЦАМ УДАРНОГО ЦЕХА ПАККАМЕРЫ ФАБРИКИ «СОКОЛ»,—писала Надежда Константиновна.

ДОРОГИЕ ТОВАРИЩИ, ШЛЮ ВАМ ГОРЯЧИЙ ПРИВЕТ И СПАСИБО ЗА ДОВЕРИЕ.

ПРИЕЗЖАВШИЕ ТОВАРИЩИ РАССКАЗАЛИ О ВАШЕЙ НАПРЯЖЕННОЙ РАБОТЕ, О ВАШЕМ СОЗНАТЕЛЬНОМ КОММУНИСТИЧЕСКОМ ОТНОШЕНИИ К ТРУДУ.

ЭТУ ЗИМУ СЫПАЛИСЬ ЖАЛОБЫ НА НЕХВАТКУ В ШКОЛАХ УЧЕБНИКОВ, НА НЕХВАТКУ ТЕТРАДЕЙ И ПР.

ВСЕОБЩЕГО ОБУЧЕНИЯ БЕЗ СНАБЖЕНИЯ ШКОЛ БУМАГОЙ НЕ ПРОВЕДЕШЬ.

МНЕ ПРИХОДИТСЯ РАБОТАТЬ В ОБЛАСТИ НАРОДНОГО ОБРАЗОВАНИЯ И ОСОБО ОСТРО ЧУВСТВОВАТЬ ВСЮ ВАЖНОСТЬ БУМАЖНОГО ФРОНТА, ПОЭТОМУ Я ОСОБЕННО ЦЕНЮ ВАШУ РАБОТУ.

ДОРОГИЕ ТОВАРИЩИ, ХАЛАТ, ПРИСЛАННЫЙ ВАМИ, БУДУ НОСИТЬ НА РАБОТЕ, ЗАРАБОТНУЮ ПЛАТУ, ПРИЧИТАЮЩУЮСЯ МНЕ, ПРОШУ ПЕРЕДАВАТЬ В ФОНД УЛУЧШЕНИЯ ДЕТСКОГО ПИТАНИЯ В ДЕТСАДАХ, ОБСЛУЖИВАЮЩИХ ФАБРИКУ, А КОГДА ПРИЕДУ К ВАМ—С ПРИСЛАННЫМ НОМЕРОМ ПРОЙДУ В УДАРНЫЙ ЦЕХ ПАККАМЕРЫ ФАБРИКИ «СОКОЛ».

ПОЗВОЛЬТЕ ПОЖЕЛАТЬ ВАМ УСПЕХА В ДАЛЬНЕЙШЕЙ ВАШЕЙ РАБОТЕ.

Н. КРУПСКАЯ.

30 МАЯ 1930 ГОДА».

• История этого письма такова—в паккамере фабрики работало около 400 женщин. На общем собрании работниц паккамеры было принято решение зачислить Н. К. Крупскую почетной работницей цеха паккамеры. Затем послали делегацию работниц в Москву, которая вручила Надежде Константиновне рабочий халат, рабочий номер и расчетную книжку.

Ежемесячно Н. К. Крупской в цехе паккамеры начисляли заработную плату по 3-му разряду.

Текст письма Надежды Константиновны был переписан крупным планом на плакате для обозрения всех рабочих фабрики и прочитан на общем собрании.

Коллектив фабрики в это время вел борьбу за достойную встречу XVI с'езда партии.

В телеграмме за подписью рабочих и технического персонала сухонских фабрик Вологодскому окружному ВКП(б) и редакции «Красный Север» от 27 мая 1930 г. говорится: «Сегодня, 21 мая в 9 часов вечера, сняли первый валик бумаги с седьмой машины. Просим принять досрочный пуск машины нашим подарком XVI с'езду партии...», а через месяц, 23 июня 1930 г. газета «Красный Север» сообщала, что «фабрика «Сокол» к XVI с'езду партии становится в ряды ударных предприятий СССР. Сегодня, в 6 часов вечера, состоится торжественное заседание в Сокольском рабочем клубе, на котором фабрика «Сокол» будет об'явлена ударной».

Э. ГЕРМАН,
научный сотрудник областного музея.

Неиспользованные резервы производства мяса

Немаловажную роль в производстве мяса играет разведение и выращивание птицы.

Особое значение приобретает работа инкубаторно - птицеводческих станций, важнейшая задача которых снабжать колхозы и совхозы молодняком, оказывать помощь в развитии птицы на колхозных фермах и кроме того выращивать птиц на мясо для сдачи государству. Как справляются с этими задачами инкубаторно-птицеводческие станции области? Можно сказать прямо: не справляются. Мощность инкубаторного парка используется крайне неудовлетворительно. Из 50 инкубаторов в 1956 году действовали только 34. На откорме птиц станции допустили большой падеж молодняка. В прошлом году станции дали свыше миллиона рублей убытка.

Начиная с 1953 года, инкубаторно-птицеводческие станции области все меньше и меньше выводят молодняка. В 1956 году в сравнении с 1953 годом вывод молодняка сократился на 325 тысяч голов, а поставка его в колхозы, за это же время, уменьшилась на 404 тысячи голов.

Чтобы оправдать плохую работу станций, изыскиваются всевозможные причины и основной из них выдвигается отсутствие яиц для вывода молодняка. Но в 1956 году план вывода молодняка выполнен на 89 процентов, а план заготовки яиц—на 102 процента. Значит, имелась полная возможность не только выполнить но и перевыполнить план вывода цыплят. Но дело в том, что по всем станциям области отбраковано больше пятой части заготовленных яиц, а Бабаевская станция выбраковала более половины яиц. В этом повинны только станции. Ведь яйца заготовляются уполномоченными станций, по договорам за особую плату. Станции не поставили оплату заготовителей в зависимость от степени пригодности яиц для закладки. Отсюда и большой процент брака. Пора навести порядок в заготовке яиц. Ведь это отражается на себестоимости выведенного молодняка.

Вследствие крайне неудовлетворительной работы станций, бесхозяйственности, а также штатных излишков, себестоимость суточного цыпленка составляет 2 рубля 56 копеек вместо 1 рубля 61 копейки по плану. По отдельным станциям фактическая себестоимость одного цыпленка достигает неимоверно высоких размеров, например, в Бабушкинской станции—6 рублей 88 копеек, Верховажской—6 рублей 61 копейка. Золотые цыплята!

Инкубаторно-птицеводческие станции занимаются и откормом птицы—нужное и полезное дело. Но в 1956 году станции не выполнили план сдачи мяса, хотя к этому имелись все возможности. Количество поставленного на откорм молодняка обеспечивало даже перевыполнение плана, однако вследствие плохой организации этой работы, а вернее сказать отсутствия ее, а также безответственности некоторых директоров станции почти половина поставленной на откорм птицы пала. Трудящиеся недополучили мясо, а станции получили убытки. По отдельным станциям падеж птицы достигает внушительных размеров. Например, на Междуреченской станции пало семьдесят процентов птицы, поставленной на откорм.

Не лучше ли было сосредоточить откорм птицы в 5—7 пунктах, а не в 18 станциях небольшими партиями и не в приспособленных помещениях. По плану областного управления сельского хозяйства и в этом году откорм организуется примерно в том же количестве и тоже в неприспособленных помещениях.

Пора навести порядок на инкубаторно-птицеводческих станциях. Надо растить кур, давать хорошее, вкусное мясо, а не убытки.

М. КОШЕЛЕВ,
сотрудник Министерства финансов РСФСР.

Животноводы совхоза «Новое» успешно борются за высокие надои молока. Многие доярки уже получили с начала года по 1500—2000 и более литров молока от коровы. В первой бригаде в труде отличаются Ольга Николаевна Муравьева и Александра Михайловна Круглова. Первая из них надоила за пять месяцев этого года 2000 килограммов молока от каждой из 20 коров, вторая—по 1870 килограммов.

На снимке (слева направо): О. Н. Муравьева и А. М. Круглова.

Фото Н. Александрова.

ПЕВЕЦ ПРИРОДЫ СЕВЕРА

В Москве в залах союза художников СССР экспонировалась выставка живописи В. Крайнева (совместно со скульптурами В. Домогацкого).

Заслуженный деятель искусств РСФСР Василий Васильевич Крайнев для вологодского зрителя интересен как певец природы Севера и походов знаменитого великоустюжца Дежнева.

Если ранний Крайнев (он писал с начала XX века) представлен разнотематическими вещами, то за последние тридцать лет своей жизни (он умер в Москве в 1955 году) европейский Север стал его генеральной темой. «Северный этюд», «Лесосплав на Севере», «Северный пейзаж», «Тундра», «Белая ночь», «Северный залив», «Северное селение», «Оленьи тропы»—сами названия его картин, рисунков и этюдов создают представление о направленности творчества.

Последнее пятилетие жизни Крайнева отдано осуществлению темы о Дежневе. Создается серия эскизов к задуманной картине «Плаванье казака Семена Дежнева с товарищами в 1648 году».

Варианты картины представили выставке их владельцы—МГУ, Министерство культуры РСФСР и Дирекция художественных передвижных выставок.

На торжестве открытия выставки Заслуженный деятель искусств РСФСР Б. Яковлев сообщил, что в текущем году флот Белого и Баренцова морей получил большое грузовое судно «Художник Василий Крайнев».

Вл. ПОКРОВСКИЙ.

Колхозные новостройки

В колхозе имени Калинина, Междуреченского района, работает пять постоянных строительных звеньев. В их составе 24 человека.

Два звена строят облицованную траншею на 160 тонн силоса, третье звено строит овчарню, четвертое—рубит стены конюшни, а пятое—овин.

Колхозные плотники обеспечены необходимыми материалами. Многие выполняют и перевыполняют сменные нормы. Правление колхоза для строителей ввело меры поощрения.

В. ПИТЕРЯКОВ,
член строительного звена.

ПРИМЕТЫ НОВОГО

Пустошка, Брославль, Степанково,—все это деревни, входящие в состав колхоза «Большевик», Уломского района. Пройдитесь по ним, и вы увидите приметы того, как быстро растет и крепнет экономика общественного хозяйства.

За последние три года в артели построено два скотных двора с полной механизацией, телятник, две водонапорные башни, несколько кормокухонь, пять силосных сооружений, три складских помещения, два крытых тока, вместительный гараж для автомашин. Капитальные вложения за это время составили более полутора миллиона рублей.

Построен межколхозный радиоузел, обслуживающий многие деревни. На молочно-товарной ферме появились красные уголки, комнаты отдыха животноводов.

С каждым годом все шире развертывается в деревнях жилищное строительство. Только за последние два года построили и капитально отремонтировали свои дома около 40 семей колхозников.

Б. АЛЕКСАНДРОВ.

Свет в Катроме

В недалеком прошлом катромские деревни в Харовском районе называли глухими. Да и сейчас отсюда в сторону Сямжи на многие десятки километров тянутся непроходимые леса да топкие болота. Лишь кое-где их прорезают лесные речушки, которые несут свои воды по каменистым перекатам. Это—притоки реки Катромы.

В старые времена по Катроме местные жители сплавляли лес и кое-как зарабатывали этим на жизнь. «Для нас это было вторым хлебом», — вспоминая тяжелое прошлое, говорят старики.

Многое изменилось в селах этого когда-то глухого края за годы Советской власти. Есть в Катромском сельсовете колхоз имени Ленина, которым руководит посланец партии, тридцатитысячник Владимир Алексеевич Акимов. О многих замечательных делах и людях этого колхоза можно рассказать.

Сельхозартель с каждым годом богатеет, растет культура колхозного села. Хорошими трудовыми подарками готовятся встретить 40-летие Великого Октября труженики ее. В пятьдесят шестом году денежный доход колхоза составил 749 тысяч рублей, а нынче члены сельхозартели собираются удвоить доходы, получить 1,5 миллиона рублей, выдать на трудодень полтора килограмма хлеба и восемь рублей. К началу октября колхоз обязался выполнить годовой план обязательных поставок молока и мяса.

Развернув социалистическое соревнование в ответ на Обращение участников совещания работников сельского хозяйства Северо-Запада, колхозники стремятся резко повысить урожайность зерновых, технических культур и картофеля, довести надои молока до двух тысяч килограммов от коровы, удвоить производство мяса, заложить 8 тонн силоса на корову.

Колхоз организованно, за 15 дней, завершил весенний сев. Растут надои молока. Животноводы обязались надоить за летние месяцы 1300 килограммов молока от коровы, получать от каждой коровы не менее 12 килограммов в сутки. На всех животноводческих фермах организована зеленая подкормка животных, на прифермских участках выращивают для скармливания скоту восемь гектаров картофеля.

Когда-то жители Катромы по наслышке знали об электрическом свете, радио, телефоне. Но вот в один из октябрьских дней пятьдесят шестого года во многих избах колхозников вспыхнули лампочки Ильича. Это вступила в строй колхозная ГЭС. Сейчас заканчивается электрификация всех населенных пунктов колхоза. Сельхозартель имеет свою внутриколхозную телефонную связь. Правление купило радиоаппаратуру для колхозного радиоузла и стационарную киноустановку. К первому октября они будут пущены в ход, и жители Катромы будут ежедневно слышать голос Москвы.

В текущем году решено приступить к строительству типового колхозного клуба, капитально отремонтировать и оборудовать необходимым инвентарем красные уголки в деревнях Полутиха, Злобиха, Дягилево, построить спортивную и танцевальную площадки, провести озеленение населенных пунктов.

Партийное бюро и его секретарь тов. Новожилов принимают меры к улучшению политической работы среди населения. Для колхозников будут прочитаны лекции и доклады о Великой Октябрьской социалистической революции, о достижениях СССР и стран народной демократии в строительстве социализма, о росте экономики и культуры района и колхоза за годы Советской власти.

Недавно проведен вечер вопросов и ответов, во всех полеводческих бригадах прочитана лекция о международном положении. Партийная организация колхоза приступила к подготовке тематических вечеров: «КПСС— организатор и вдохновитель всех побед советского народа в борьбе за построение коммунизма» и «Катрома за 40 лет Советской власти».

В правлении колхоза, клубе и красных уголках оформляются выставки, диаграммы и плакаты: «40 лет Великого Октября», «Дела и люди нашего колхоза», «Колхоз за годы Советской власти», «За что борется наш колхоз в 1957 году» и т. д.

Создается колхозный хор, танцевальный и физкультурные коллективы.

Богатой жизнью живут сейчас катромские колхозники.

Л. ЛЕБЕДЕВ,
зав. отделом пропаганды и агитации Харовского райкома КПСС.

В ЗАЩИТУ КУБЕНСКОЙ НЕЛЬМЫ

Свыше ста лет назад близ истоков Кубенского озера, на реке Сухоне, были построены плотина и шлюз. С того времени ученые-ихтиологи считают начало формирования стада кубенской нельмы, прибывшей с Северной Двины. От перемены среды эта нельма изменилась и приняла местную форму.

Озерная нельма в нашей стране имеется только на двух участках — в Кубенском и сибирском озере Зайсан. В других частях света нельма известна только в одном из озер Северной Америки.

Нельма очень редкая рыба. Средний ее прирост за шесть лет составляет 750 граммов.

Учитывая эти особенности, ихтиологическая комиссия Академии наук СССР, а также Всесоюзный научно-исследовательский институт озерного и речного рыбного хозяйства решили заселить кубенской нельмой Рыбинское, Куйбышевское, Выгозерское, Курганское и Новосибирское водохранилища, озера Воже и Лаче.

Работа в этом направлении частично уже проводится. В 1955 году в Рыбинское водохранилище и озеро Воже было выпущено 550 экземпляров нельмы весом от 500 граммов до трех килограммов. Из наблюдений видно, что в том и другом водоемах она прижилась. В текущем году намечено пустить в Рыбинское водохранилище 800 экземпляров нельмы. Перевозка ее должна осуществляться вертолетом.

Но есть у нас серьезные опасения, которые должны вызвать тревогу у общественности Вологодской области, у всех граждан... Беда в том, что за последние годы запасы нельмы в водоемах резко сократились, а маточное стадо ее почти полностью уничтожено.

Для сохранения и воспроизводства запасов нельмы в Кубенском озере, а также в целях акклиматизации ее в водохранилищах и других водоемах еще пять лет назад были установлены запретные зоны и сроки лова рыбы. С мая прошлого года на Кубенском озере определялись большие запретные участки для промышленного лова. Запрещался любительский лов нельмы блесной, дорожкой и спиннингом в течение всего года. На всем протяжении рек Кубины и Ельмы не разрешался лов рыбы вообще: они об'явлены заказниками — запретными участками.

Об этих ограничениях неоднократно публиковались материалы в областной и районных газетах, были предупреждения по радио. Однако руководители Кубенского рыбзавода — директор т. Чернышев и инженер т. Лямкин в апреле текущего года при попустительстве бывшего управляющего рыбтрестом т. Хапочкина незаконно выставили на озере около 600 жаберных сетей. В результате только за десять дней уничтожены сотни экземпляров нельмы-молоди.

О малых запасах этой рыбы известно работникам треста и завода. Рыбаки знают, что из каждых ста выловленных нельм за последние полтора года взрослой насчитывалось только 5—10 экземпляров. Следовательно, успех планового лова целиком зависит от наличия рыбы всех возрастов. Нужно немедленно прекратить истребление нельмы, повседневно и решительно вести борьбу с браконьерством.

Оно особенно сказывается на реках Кубине и Ельме, а также на Кубенском озере. Происходит это потому, что общественные инспектора завода и рыбколхозов не используют свои права, бездействуют. За последние три года они не вскрыли ни одного нарушения правил рыболовства.

А они есть, их много... Работник Вологодской мебельной фабрики № 2 Маланичев совместно с Роминым и Машининым, проживающими на территории Вотчинского сельсовета, Кубено-Озерского района, организовали лов рыбы неводом на путях подхода к нерестилищам в реке Ельме и истребили 20 производителей нельмы. Не трудно подсчитать, сколько погублено ее, если в каждой самке имеется до 180 тысяч икринок.

Браконьеры Росляков, Родичев и Гусев, проживающие на территории Новленского сельсовета, устроили сплошное перекрытие реки Ельмы, не пропуская рыбу на нерестилища. Производили запрещенный лов нельмы в Кубенском озере, реках Кубине и Ельме местные жители Калиничев, Туркин Палкин, Холуев и многие другие.

За грубые нарушения правил рыболовства виновники привлекались к судебной ответственности или подвергались штрафу. Несмотря на это, браконьеры продолжают уничтожать нельму сетями, дорожкой и спиннингом, о чем поступали сигналы из Харовского и Вожегодского районов.

Причиной гибели нельмы является также ненормальное ведение сплава леса по Кубине. Большой поток древесины и оседание части ее на дне реки испортили обширные нерестовые площади нельмы, сига. На шести километрах лесохранилища Высоковской запани в течение ряда лет потоплено свыше 50 тысяч бревен. Как ни штрафовали сплавщиков за бесхозяйственность, а воз, как говорят, и ныне там.

Неисчислимый ущерб для нельмы наносят Сокольский и Сухонский бумкомбинаты, которые ежедневно спускают в реку до 90 тысяч кубометров отравленных сточных вод. В результате рыболовецкие колхозы и товарные фермы Кубенского рыбзавода каждый год недодают населению около 1500 центнеров рыбы.

Перед бумажниками много раз остро ставился вопрос о прекращении загрязнения и отравления рыбохозяйственных водоемов, но они упорно отмалчиваются и до сих пор не строят очистные сооружения.

Пора, давно пора прекратить все эти безобразия. Борьбу за охрану и восстановление запасов нельмы в Кубенском озере надо вести повседневно и настойчиво. Кубенская нельма должна стать основной промысловой рыбой водохранилищ и озер нашей страны.

В. ЛОЖКОВ,
старший госинспектор рыбоохраны по Вологодской области.

Забывают о пассажирах

На станции Череповец ежедневно скапливается множество пассажиров. Но обслуживают их здесь плохо. Вокзал тесен, в нем размещены диспетчерская, служебный телеграф и, наконец, наполовину пустующий кабинет начальника станции. Между тем на вокзале нет комнаты матери и ребенка. Билетная касса находится на проходе в вестибюль, что создает большие неудобства, толкучку.

На перроне разбиты клумбы, посажены деревья и кусты, но тут же, радом с ними, еще с прошлой осени валяются битые кирпичи и камни, а на днях сюда зачем-то еще навозили шлаку. А на том месте, где производится посадка людей в вагоны, вырыты глубокие ямы, заполненные водой, разбросаны фундаменты для фонарных стоек, которые давно бы следовало пустить в дело. Всюду кучи угля и другого хлама.

Начальник станции тов. Реут проходит мимо этих беспорядков, не замечая их.

Неважно работает и железнодорожный ресторан. Работники его, во главе с директором тов. Веричевым, «выполняя» план, стремятся как можно больше продать спиртных напитков, а о том, чтобы улучшить качество приготовления пищи, беспокоятся мало. Иногда пассажирам даже невозможно получить горячее блюдо, так как тут бывает много пирующих завсегдатаев.

Сейчас наступил разгар летних перевозок. Обязанность работников станции и общественных организаций города—быстрее устранить все эти недостатки.

И ЧЕРНЫХ.

Под строгой надписью

На стене кафе в г. Тотьме висит дощечка с категорической надписью: «Распитие спиртных воспрещается». Но она написана только для тех, кто не пьет спиртного или, выпивая, понимает, где можно и где нельзя распивать.

Надпись некоторых ни к чему не обязывает. Желающие выпить под прикрытием строгого правила, могут прийти сюда с «литром», попросить у официантки пустые стаканы и, держа приличия ради

бутылку под столом, распить спиртное. Пустую бутылку позднее официантка возьмет, как мзду за услугу по предоставлению стаканов.

На снимке, сделанном в кафе 14 июня, запечатлен один из посетителей, который место в кафе избрал не только для распития, но и для безмятежного отдыха, ибо подняться со стула он уже не может, а его собутыльники ушли и оставили своего друга одного, но не в беде: его не тревожат ни официантки, ни милиционер.

Фото В. ПИНЕГИНА.

ЧИТАТЕЛИ О КНИГАХ

„Конец „Золотой пуговицы“

Областная книжная редакция издала повесть М. Буханова «Конец «Золотой пуговицы» (часть I). Для вологжан книга представляет большой интерес. В ней рассказывается история провала контрреволюционной деятельности группы белых офицеров, поддерживаемых эсерами и иностранными интервентами. Группа эта носила название «Золотая пуговица». Она возникла в 1917 году, сразу после революции Районом ее действий были северные города нашей Родины, среди которых Вологда занимала одно из первых мест. В Вологде в это время находились иностранные посольства, она была крупным железнодорожным узлом — через нее шли пути на Москву и Ленинград, на Архангельск и Урал. Вологда привлекала внимание вражеской агентуры, поэтому враги пытались организовать мятеж и захватить город. Но это им не удалось. Советские чекисты, члены Коммунистической партии, советские люди проявили подлинную революционную бдительность, разоблачили и обезоружили заговорщиков.

Автор вводит нас в свою творческую лабораторию, рассказывая о том, как создавалась книга. Фактический материал повести очень богат и, безусловно, имеет большой, даже специальный интерес. М. Буханову пришлось изучить множество документов, познакомиться с различными людьми—очевидцами описываемых событий. Работа была проделана большая, интересная и полезная.

Но писатель задумал создать не простую хронику из времен гражданской войны, а художественное произведение приключенческого характера. Задача усложнилась. Весь материал надо было умело расположить, кое-что домыслить.

И с этой второй задачей автор справился недостаточно хорошо.

Прежде всего следует отметить, что соотношение сил оказалось неправильным. Большая половина глав посвящена описанию заговора, его организаторов, их действий, неудач и разочарований. Большое внимание уделяется описанию Куроченкова, Ковалевского, Дружекина, Игнатьева, генерала Х. и других. Автор раскрывает их продажность, беспринципность и опустошенность.

Эти люди были обречены на провал потому, что не были связаны с народом. Правда, все они получились на одно лицо, без каких бы то ни было отличительных индивидуальных качеств. Поэтому и имена их плохо запоминаются, поэтому Куроченкова порой принимаешь за Ковалевского и наоборот.

Более характерными оказались эпизодические образы стрелочницы Насти Светловой, железнодорожника со станции Дикая, крестьянина Александра Савина. Эти скромные люди по мере своих сил помогали бороться с врагами. Вся беда в том, что об этих замечательных советских патриотах в книге сказано скороговоркой. Автор не скупится на слова, подробно и довольно скучно передает споры и обсуждение планов контрреволюционеров, их увеселения, даже анекдоты (стр. 84—86), но не вполне удовлетворяет желание читателей: прочесть рассказ о простых советских людях, которые боролись против «Золотой пуговицы». Образ самого главного героя — чекиста Лаврова, на воспоминаниях которого построено в основном содержание повести, получился неубедительным, так как он мало показан в действии. У него слишком часты случайные встречи, случайные удачи.

Кропотливая работа героических советских чекистов по разоблачению врагов в основном осталась за пределами книги. На стр. 108 М. Буханов пишет: «Лавров шел по следам Куроченкова». Как он попал на этот след — для читателя остается тайной. Иронизируя над агентом английской разведки Рейли, автор на стр. 117 пишет: «Его «наполеоновский ум» никак не мог понять, как это Советское правительство... успешно подавило восстание эсеров...». К сожалению, далеко не все понятно и читателю, когда он закрывает книгу. Возможно, М. Буханов был связан характером имевшихся у него исторических фактов, не располагал достаточным материалом. Но ведь писатель даже в историческом произведении имеет право на вымысел.

Сюжет повести разветвленный, действующих лиц много, главная сюжетная линия выделена слабо. Повесть распадается на отдельные эпизоды, некоторые из них представляются вообще лишними, не стянутыми в один драматический узел. Так, без особого ущерба можно было бы убрать отдельные длинные рассуждения, отказаться от части главы «Главное условие» (о самогоне), не имеющей прямого отношения к сюжету, и некоторое другое. Будучи сокращенной за счет этого, повесть только выиграла бы. Недостатком композиции является также незавершенность отдельных образов и линий (например, образа Надежды Петровны).

Автор дает главам многообещающие и интригующие названия: «Звонок по телефону», «Кровь на рельсах», «Стук в ставень» и т. п., но они порой не соответствуют содержанию, как, например, «Рассказ о безответной любви».

В раскрытии душевного мира действующих лиц автор прибегает к стандартным приемам. Так, изображая задумавшегося Лаврова, он пишет: «О чем он думал? Какие воспоминания всколыхнулись в нем?» В другом месте в форме таких же риторических вопросов описано раздумье Машки: «Не о достоинстве ли человека думала она в ту минуту? Или о зелени полей и лугов...» и т. д.

Таким же штампом становится и прием внутреннего диалога, когда он используется без всякой меры—при описании колебаний техника Семена Гавриловича (стр. 93 — 94), крестьянина Савина (стр. 127—128), офицера Крестовского (стр. 17—18). Персонажи повести часто говорят неестественным, книжным языком. В авторской речи встречаются стилистические погрешности (например, «нерешительность показать документы»), казенные фразы («подводя итоги событий»... — стр. 13, «нельзя не отметить...—стр. 140). За счет редакции, видимо, следует отнести наличие ошибок — отсутствие некоторых запятых, неправильное написание слова «захлестнула» — без «т» (стр. 109).

М. Буханов обещает читателю вторую часть своей повести. Хочется пожелать ему более взыскательно подойти к ее художественной форме. Безусловно, произведения подобного жанра не претендуют на глубокое раскрытие психологии действующих лиц, но искусное построение интриги для них обязательно, так же как хороший образный язык. Иначе чем же тогда художественное произведение будет отличаться от обычной исторической хроники?!

И. ГУРА.

У НАШИХ ДРУЗЕЙ

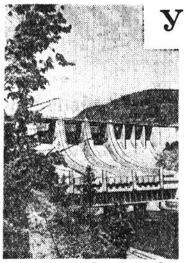

Чехословацкая Республика. Слапская плотина близ Праги.

Фото Чехословацкого телеграфного агентства.

РАЗВИТИЕ КООПЕРАЦИИ В ЧЕХОСЛОВАКИИ

В настоящее время более полутора миллионов человек являются членами потребительских кооперативных об'единений Чехословакии. Им принадлежит 29 тысяч магазинов, каждый из которых продает товаров в среднем на три четверти миллиона крон в год. В общегосударственном розничном товарообороте доля кооперативной торговли достигает 25 процентов.

Большое значение придается работе кооперативных ресторанов и столовых. В этом году из 15 тысяч таких предприятий 1200 будут готовить обеды для членов единых сельскохозяйственных кооперативов в период уборочных работ.

В настоящее время в стране насчитывается 725 промысловых кооперативных об'единений. В 8 тыс. принадлежащих им мастерских работает около 115 тысяч человек. Эти мастерские освоили производство 25 тысяч видов изделий.

Кроме того, в Чехословакии насчитывается 82 жилищных кооператива, об'единяющих более 70 тысяч членов.

НОВОСТРОЙКИ ПОЛЬШИ

На северной окраине польской столицы быстрыми темпами идет строительство металлургического завода высококачественных сталей «Варшава». Уже построены вспомогательные об'екты и дома для рабочих. Ведется строительство производственных цехов. Первый из них — сталелитейный—вступит в строй в ближайшие месяцы. Оборудование для завода поставляет Советский Союз.

Невдалеке от Кракова строится самая крупная в Польше электростанция «Скавина», которая даст промышленный ток в конце текущего года. На ней монтируются пять турбин мощностью 100.000 киловатт каждая.

К числу крупных промышленных об'ектов, строящихся в настоящее время в Польше, относится также химический комбинат в Освенциме, текстильные комбинаты в Белостокском воеводстве, азотнотуковый завод в Кендзежине, гипсовый комбинат в долине реки Ниды, ряд цементных заводов и многие другие предприятия. Около 60 крупных промышленных об'ектов сооружаются с помощью Советского Союза. Оборудование для ряда новостроек поступает в Польшу также из Чехословацкой Республики, Германской Демократической Республики и других стран.

НА ПОЛЯХ РУМЫНИИ

Как заявил в беседе с корреспондентом ТАСС заместитель министра сельского и лесного хозяйства Румынской Народной Республики М. Станку, в среднем по стране урожай зерновых в этом году такой, какого не было за все 10 последних лет. Особенно хороши озимые ячмень и пшеница. Многие государственные и коллективные хозяйства и сельскохозяйственные товарищества соберут не менее чем по 25 центнеров с гектара.

Площадь, занятая под кукурузой, в текущем году расширена по сравнению с 1956 годом более чем на 170 тысяч гектаров и составляет 3.700 тысяч гектаров.

У нас, заявил М. Станку, имеются все возможности завершить уборку зерновых примерно за 10 дней. В этом году на полях будет работать свыше 2.300 комбайнов, 11 тысяч жаток-сноповязалок и 16 тысяч простых жаток.

ХОРОШИЙ УРОЖАЙ ЗЕРНОВЫХ КУЛЬТУР В КИТАЕ

В этом году в Китае выращен богатый урожай пшеницы. В провинции Цзянсу предполагается собрать 7 миллиардов цзиней (один цзинь равен 0,9 кг) ячменя, гречихи и пшеницы, что на 550 миллионов цзиней больше, чем было собрано в прошлом году.

В провинции Шэньси также выращен богатый урожай пшеницы. Здесь предполагается собрать более 4.350 миллионов цзиней пшеницы, т. е. на 100 миллионов цзиней больше, чем в высокоурожайном 1954 году.

В провинции Хубэй ячмень и пшеница нового урожая уже поступили на рынок

В нынешнем году сбор пшеницы в провинции Хубэй увеличится примерно на 150 миллионов цзиней.

Всевенгерская конференция Венгерской социалистической рабочей партии

БУДАПЕШТ, 27 июня. (ТАСС). Сегодня здесь в здании парламента открылась Всевенгерская конференция Венгерской социалистической рабочей партии.

Конференцию открыл член Исполкома ВСРП Ференц Мюнних. Затем была избрана мандатная комиссия и утверждена следующая повестка дня: отчетный доклад Временного центрального комитета ВСРП (докладчик Янош Кадар); предложения по Уставу партии (докладчик Дьердь Марошан); организационные вопросы (докладчик Миклош Шомоди).

По первому вопросу с докладом выступил председатель Временного центрального комитета ВСРП тов. Янош Кадар.

Затем конференция заслушала доклад Дьердя Марошана о предложениях по Уставу партии.

После докладов начались прения.

2 тысячи юношей и девушек Франции едут на фестиваль

ПАРИЖ, 27 июня. (ТАСС). На фабриках, заводах, в учебных заведениях, в городах и деревнях Франции заканчивается избрание делегатов на фестиваль. Юноши и девушки страны посылают на фестиваль 2 тысячи делегатов. Среди них — представители коммунистических, социалистических, католических молодежных организаций, скаутов, различных туристских, спортивных, культурных организаций.

Много изобретательности проявляют юноши и девушки Франции, чтобы собрать средства, необходимые для оплаты поездки: проводится сбор средств по подписным листам, лотереи, продаются цветы, фестивальные открытки, организуются любительские концерты, вечера отдыха и т. п. Весь сбор от этих мероприятий поступает в фонд французской делегации.

Заявление МИД КНР

ПЕКИН, 27 июня. (ТАСС). Министерство иностранных дел КНР передало для опубликования заявление, в котором правительство Китайской Народной Республики полностью солидаризируется с позицией, занятой правительством КНДР в связи с решением командования «вооруженных сил ООН» отказаться от той части соглашения о перемирии, которая запрещает ввоз нового оружия в Корею. Об'явление о ввозе в Южную Корею оружия новых видов, говорится в заявлении, «представляет собой серьезный провокационный акт Соединенных Штатов, которым открыто саботируется соглашение о перемирии в Корее и ставится под угрозу мир в Корее и на Дальнем Востоке».

В заявлении указывается, что правительство КНР заявляет Соединенным Штатам категорический протест по поводу незаконного акта, нарушающего соглашение о перемирии, и возлагает на американское правительство всю ответственность за последствия этого акта. Одновременно делается предупреждение другим участникам американской провокации.

Китайское правительство полностью поддерживает предложение правительства КНДР относительно созыва международной конференции по корейскому вопросу.

Новая попытка обострить международные отношения

ВАШИНГТОН, 27 июня. (ТАСС). Вчера палата представителей и сенат США приняли резолюцию, фактически одобряющую деятельность «специального комитета» Генеральной Ассамблеи ООН по так называемому венгерскому вопросу и высказывающуюся за немедленный созыв специальной сессии Генеральной Ассамблеи для обсуждения «венгерского вопроса».

Этот акт правящих кругов США, принимавших активное участие в подготовке и проведении контрреволюционного мятежа в Венгрии, свидетельствует об упорных попытках этих кругов усилить деятельность, направленную на вмешательство во внутренние дела Венгерской Народной Республики и других социалистических стран.

В резолюции сената и палаты представителей США делается клеветническая попытка очернить роль Советской Армии в Венгрии, представив ее в совершенно превратном свете.

Венгерское правительство уже неоднократно заявляло, в частности, в Совместной декларации правительств Советского Союза и Венгерской Народной Республики, что «в результате действий советских воинских частей, находящихся в Венгрии на основании Варшавского договора и действовавших в соответствии с просьбой венгерского правительства, была ликвидирована угроза создания в центре Европы очага фашистской агрессии и новой опустошительной войны».

Резолюция сената и палаты представителей США является не чем иным, как очередной попыткой империалистических реакционных сил США обострить международную обстановку и возродить состояние «холодной войны», выгодной американским монополистическим кругам, извлекающим огромные прибыли из гонки вооружений.

Финансовое положение Франции

ПАРИЖ, 27 июня. (ТАСС). Национальное собрание 265 голосами против 260 утвердило вчера во втором чтении финансовые законопроекты правительства, предусматривающие значительное увеличение налогов.

Вчера же вечером состоялось чрезвычайное заседание Национального собрания, на котором после непродолжительных дебатов 304 голосами против 221 была утверждена новая конвенция между правительством и французским банком, разрешающая правительству взять во французском банке для государственной казны аванс в размере 350 миллиардов франков и часть золотого запаса на сумму 100 миллиардов франков. Тяжелое финансовое положение страны вызывает тревогу французской печати. Орган финансово-экономических кругов правая газета «Эко» заявляет, что политика предшествующего правительства привела Францию «к самому серьезному финансовому кризису после освобождения». Газета задается вопросом, не приведет ли политика нового правительства «к самому серьезному экономическому и социальному кризису».

Газета «Юманите» подчеркивает, что принятые меры, являющиеся следствием катастрофического положения государственных финансов, чреваты серьезными последствиями и, прежде всего, усилением инфляции и новым ростом цен. «Юманите» сообщает, что если в 1932 году золотой запас Франции составлял 4.914 тонн, то вчера он исчислялся лишь 767 тоннами.

«Юманите» подчеркивает, что причинами такого тяжелого положения являются война в Алжире, военная интервенция в Египте, политика гонки вооружений и односторонний характер внешней торговли Франции.

Стремится ли правительство ФРГ к улучшению отношений с Советским Союзом?

БОНН, 27 июня. (ТАСС). В статье, посвященной происходящему в Западном Берлине международному кинофестивалю, пресс-бюллетень СДПГ «Социал-демократишер прессединст» обвиняет правительство ФРГ в том, что на фестиваль не были приглашены Советский Союз, Польша и Чехословакия. Бюллетень указывает, что решающее слово в этом вопросе принадлежало не организаторам фестиваля, а министерству иностранных дел ФРГ.

«Возникает вопрос,—пишет бюллетень,—не было ли бы приглашение Москве принять участие в берлинском фестивале доказательством доброй воли Бонна как раз в тот момент, когда боннское правительство пытается создать впечатление, будто оно честно стремится к улучшению отношений с Советским Союзом».

По мнению бюллетеня, участие СССР, Польши и Чехословакии в западноберлинском кинофестивале сделало бы его подлинно представительным международным фестивалем.

Запретить испытания ядерного оружия

ЛОНДОН, 27 июня. (ТАСС). Несколько сотен жителей Хэкни (рабочий район Лондона) во главе с мэром и членами муниципального совета Хэкни с плакатами и лозунгами прошли вчера процессией через северный и восточный районы Лондона, требуя запрещения испытаний ядерного оружия.

Процессия была организована Комитетом борьбы за запрещение ядерных испытаний при поддержке лейбористской, коммунистической и либеральной партии, профсоюзов, церквей и других местных организаций.

По пути демонстранты остановились около ратуши Сент-Панкраса. Мэр Сент-Панкраса и лейбористы—члены муниципального совета вышли из ратуши, где в это время происходило заседание муниципального совета, чтобы приветствовать участников процессии.

Затем состоялся краткий митинг, на котором была избрана депутация для передачи петиции двум членам парламента от района Хэкни. Петиция призывает парламент добиваться «запрещения испытаний ядерного оружия на основе международного соглашения и приостановления дальнейших испытаний до получения ответа от заинтересованных правительств».

Делегаты от 109 угольных шахт Йоркшира, представляющие 138 тысяч горняков, вчера единодушно приняли чрезвычайную резолюцию, призывающую к немедленному прекращению всех испытаний водородных бомб.

КОРОТКО

В Александрию прибыл советский пассажирский теплоход «Крым», открывший регулярные рейсы между портами Одесса и Александрия. В порту советскому судну была устроена теплая встреча.

В Венгрии закончились гастроли Государственного русского народного хора имени Пятницкого, выступления которого прошли с большим успехом. Хор выступил в 20 городах страны и дал 34 концерта, на которых присутствовали десятки тысяч венгерских трудящихся.

Забастовка бельгийских металлургов и строителей принимает все более широкий размах. В ней участвуют уже более 200 тысяч человек. По всей стране проходят массовые митинги и демонстрации бастующих трудящихся, требующих повышения заработной платы и улучшения жизненных условий.

27 июня. (ТАСС).

Старты юных спортсменов

27 июня в Вологде закончились соревнования школьников области по легкой атлетике, гимнастике и велосипедному спорту. В них принимали участие физкультурники 31 средней школы городов и районов и детских спортивных школ Вологды, Череповца, Великого Устюга и Сокола.

Наиболее массовыми интересными были состязания легкоатлетов. Победителями в них вышли учащиеся 10 средней школы Великого Устюга. На втором месте оказались юные спортсмены Грязовецкой средней школы, на третьем—Мяксинской средней школы. Команда Вологодской средней школы № 10, выступавшая как победитель первенства районов и городов, заняла шестое место.

Большинство участников соревнований по легкой атлетике выполнили юношеские спортивные разряды, а некоторые уложились в норму третьего разряда. Особенно хорошо выступала великоустюгская физкультурница И. Нелаева. Она дальше всех среди девушек прыгнула в длину (4 метра 76 сантиметров), заняла первое место по прыжкам в высоту (1 метр 40 сантиметров) и победила в пятиборьи. Представитель этой же команды В. Фалин в беге на 100 метров был первым и повторил областной рекорд для всех категорий спортсменов — 11,3 секунды. Он же с результатом 23 секунд победил в беге на 200 метров. Велико-устюгские бегуны выиграли комбинированную эстафету 4 × 100 метров, установив время 52 секунды.

Большой успех выпал на долю вологжанина Л. Быкова. Он стал победителем в трех видах спорта: в метании диска (26 метров 76 сантиметров), копья (37 метров 68 сантиметров) и в пятиборьи. Вологжанка З. Лебедева заняла первые места в беге на 200 и 400 метров. Хороших результатов добились в беге на 100 метров Н. Мартюшова (г. Вологда), в толкании ядра — З. Кононова (Шольский район) и В. Глебов (г. Грязовец), в беге на 80 метров с барьерами и метании копья — Л. Максимовская (г. Вологда), в прыжках в высоту — В. Торопов (г. Сокол) и многие другие.

Велосипедисты соревновались в гонках на шоссе Вологда—Сокол. Девушки оспаривали первенство на дистанции 25 километров. Победила вологжанка Н. Соколова, финишировавшая через 52 минуты 37 секунд. Юноши мерялись силами на дистанции 50 километров. Среди них сильнее всех оказался также вологодский спортсмен В. Кокарев. Его время—1 час 29 минут 47 секунд.

В командном зачете победа присуждена велосипедистам г. Вологды. На втором месте команда г. Череповца, на третьем—Великого Устюга.

Соревнования по гимнастике закончились победой вологжан.

П. АЛЕКСАНДРОВ.

Почта „КРАСНОГО СЕВЕРА"

Вчера в редакцию пришло письмо от селькора **С. Широкова** из Уломского района. Он сообщает: «В социалистическом соревновании по надою молока колхоз «Большевик» занял в мае первое место в районе. Передовому колхозу вручено переходящее Красное знамя райкома КПСС и райисполкома».

Читатель газеты **И. Евстафьев** из Ковжинского района пишет: «Якшинский лесопункт, Ковжинского леспромхоза, 25 июня выполнил месячный план по вывозке леса. Рабочие лесопункта обязались до конца месяца вывезти еще полторы тысячи кубометров леса Готовясь достойно встретить 40-летие Великого Октября, рабочие взяли на себя обязательство до конца года вывезти сверх плана пять тысяч кубометров леса Лесопункт перешел на работу мелкими звеньями. Успешно работают в июне бригады тт. Хлопуновского, Захарова, Коростелева и других».

Колхозник сельхозартели «Красный пахарь» Кубено-Озерского района, **В. Грушин** жалуется на приемщицу молока Вотчинского молокозавода. А Лапшину. «Очень часто она занижает жирность молока Бывает и так, что она совсем не записывает жирность в книгу А когда пожаловались на Лапшину руководителям завода, она совсем не стала принимать молоко Так и не продаем молоко государству».

Вологжанин **В. Шишигин** пишет: «Жителям улиц Воровского и Маяковского нет покоя от ретивых мотогонщиков Почему-то учащиеся автомотоклуба тренировки проводят без глушителей Нельзя ли тренироваться не в черте города?».

Колхозники сельхозартели имени Кирова, Кубено-Озерского района, писали в редакцию, что председатель Савельев злоупотребляет своим положением. Из Новленской МТС сообщили: при проверке факты подтвердились Савельев внес в кассу артели задолженность в 1414 рублей.

28 июня редакция получила 30 писем и 20 ответов на жалобы и заявления, направленные для принятия мер в организации.

БЕРЕГИТЕ ЛЕС ОТ ПОЖАРОВ

Каждую весну проводится очистка леса. К сожалению, не все наши лесосеки содержатся в порядке. Встречаются места, где много сушняка.

Если граждане, посещающие лес, будут неосторожны с огнем, то в любое время может возникнуть пожар, который причинит ущерб государству.

С целью предупреждения пожаров работники лесной охраны проводят среди населения большую массово-раз'яснительную работу. Все граждане должны хорошо знать, что в лесу, особенно где имеется сушняк, нельзя разводить костров, бросать горящие спички, и окурки. Курить можно только в специально отведенных местах.

Беречь лес от пожаров — долг каждого из нас.

Д. КЛИМОВ,
профгруппорг Бекетовского лесничества Вожегодского лесхоза.

20 новых сберегательных касс

В поселке Ломоватского лесоучастка, Велико-Устюгского леспромхоза, организована сберегательная касса. За короткое время в ней открыто более пятидесяти лицевых счетов. Рабочие леса, механизаторы, служащие хранят на книжках около 70 тысяч рублей сбережений.

Десятки трудящихся стали вкладчиками открывшейся всего три месяца назад сберкассы в поселке Ковжинского леспромхоза.

С начала года в районах области открыто 20 новых сберегательных касс. Количество лицевых счетов трудящихся увеличилось почти на 45 тысяч.

ПОГОДА

По сведениям Вологодской авиаметстанции, с 29 июня по 1 июля в нашей области ожидается переменная облачность, местами дождь, возможно грозы. Ветер юго-западный, слабый до умеренного. Температура ночью 8—13, днем 19—24 градуса тепла.

Редактор **К. А. ЧЕРНАКОВ.**

КИНОТЕАТР «ИСКРА»

Последние два дня на сеансе в 9-30 утра

«ТАНКЕР «ДЕРБЕНТ»

На остальных сеансах

«ЗНАКОМСТВО»

С 1 июля кинокомедия

«ЗАКРОЙЩИК ИЗ ТОРЖКА»

КИНОТЕАТР им. ГОРЬКОГО

Большой зал новая кинокомедия

«ВЕСНОЙ»

Начало сеансов в 9-10, 11-00, 13-10, 15-00, 17,00, 18-40, 20-30 и 22-20.

Малый зал кинокомедия

«ЗАНОЗА»

Начало сеансов в 15-30, 17-30, 19-30 и 21-30

На детских сеансах в 10-00, 11-45 и 13-45.

«ЗВЕЗДЫ НА КРЫЛЬЯХ»

ДВОРЕЦ КУЛЬТУРЫ ЖЕЛЕЗНОДОРОЖНИКОВ

29 июня художественный фильм

«БОРЬБА В ДОЛИНЕ»

30 июня художественный фильм

«ЕКАТЕРИНА ВОРОНИНА»

Начало сеансов в 15, 17, 19 и 21 ч.

С 1 июля цветной художественный фильм

«ОНА ВАС ЛЮБИТ»

Начало в 15, 17, 19 и 21 ч.

Промысловая охота на крота РАЗРЕШАЕТСЯ с 25 июня 1957 г. Добыча крота может производиться всеми гражданами без приобретения охотничьего билета.

ПРОДАЕТСЯ **ЛОШАДЬ** с упряжью. Справиться: г. Вологда. Советский проспект, 51, горпищекомбинат.

ДВОРЕЦ КУЛЬТУРЫ ЖЕЛЕЗНОДОРОЖНИКОВ

с 6 по 14 июля

ГАСТРОЛИ ПЕТРОЗАВОДСКОГО ГОСУДАРСТВЕННОГО ТЕАТРА МУЗЫКАЛЬНОЙ КОМЕДИИ

7 июля утро **«БЕЛАЯ АКАЦИЯ»**, 7 июля вечер **«НИЩИЙ СТУДЕНТ»**, 8 июля **«ЦЫГАН-ПРЕМЬЕР»**, 9 июля **«СВАДЬБА В МАЛИНОВКЕ»**, 10 июля **«ФИАЛКА МОНМАРТРА»**, 11 июля **«ГУСАРСКАЯ ЛЮБОВЬ»**, 12 июля **«ЭСМЕРАЛЬДА»**, 13 июля **«ХОЛОПКА»**, 14 июля утро **«ВОЛЬНЫЙ ВЕТЕР»**, 14 июля вечер **«ТАЙНА ТЕТИ ДАШИ»**

Начало спектаклей вечерних в 20 час., утренних в 12 час.

Предварительная продажа билетов в кассе Дворца культуры железнодорожников ежедневно с 13 до 20 час. 30 мин. Справки по тел. 8-89.

Вниманию библиотек всех систем и ведомств!

Вологодский бибколлектор принимает подписку на издания:

Материалы международной конференции в Женеве по мирному использованию атомной энергии. Август 1955 г. В 16 томах. Цена одного тома от 25 до 50 руб. Стоимость всего издания (ориентировочно) 550 рублей Все издание выйдет в 1957 году

Справочник металлиста в 5 томах. Цена тома 15 рублей.

Современная драматургия, альманах в 10 книгах. Цена одной книги 12 рублей.

Собрание сочинений Неверова А. С. в 4 томах. Цена тома 9 руб. 50 коп.

Продолжается прием подписки на издания:

Директивы КПСС и Советского правительства по хозяйственным вопросам (1917—1957 гг.) в 3 томах. Цена одного тома 15 руб.

КРУПСКАЯ Н. К. «Педагогические сочинения» в 10 томах. Цена одного тома 10 рублей.

ТАРЛЕ Е. В. Сочинения в 12 томах. Цена тома 20 рублей.

Словарь русского языка в 4 томах. Цена тома 30 руб.

КАРАВАЕВА А. Собрание сочинений в 5 томах. Цена тома 12 рублей.

При подписке на издания вносится задаток стоимостью одного тома, который погашается при выдаче последнего тома.

Заказы адресуйте: г. Вологда, ул. Сталина, 14, бибколлектор. Телефон 3—21 2 звонка.

Вологодская областная культурно-просветительная школа МИНИСТЕРСТВА КУЛЬТУРЫ РСФСР

ОБ'ЯВЛЯЕТ ПРИЕМ УЧАЩИХСЯ НА 1957/58 УЧЕБНЫЙ ГОД

Школа готовит работников клубных учреждений (зав. клубами, художественных руководителей, инструкторов—массовиков, баянистов в Дома культуры).

Принимаются лица обоего пола в возрасте от 14 до 30 лет с образованием 7 и 10 классов средней школы Срок обучения в школе для лиц, имеющих семилетнее образование — 3 года, десятилетнее—1,5 года

Лица, поступающие с образованием в об'еме 7 классов держат экзамены по русскому языку и литературе (устно и письменно — диктант), математике (устно) Окончившие 8—9 классов средней школы принимаются на 1 курс на общих основаниях.

Поступающие на базе десятилетки держат экзамены по истории СССР (устно), литературе (письменно—сочинение)

Заявления о приеме подаются на имя директора с 1 июня по 31 июля.

К заявлению прилагаются:

1. Аттестат для окончивших 10 классов, свидетельство об образовании для окончивших 7 классов (только в подлиннике).
2. Копия свидетельства о рождении (заверенная нотариально) или паспорт (пред'является лично).
3. Автобиография.
4. Три фотокарточки (3 × 4 см.)
5. Справки с места жительства и о материальной обеспеченности.
6. Справка о состоянии здоровья

Приемные экзамены с 1 по 20 августа. Поступающие с практической работы, принимаются вне конкурса.

Сдавшие экзамены на «4» и «5» и отличники зачисляются на стипендию Кроме того, стипендия назначается материально нуждающимся Размер стипендии на I курсе—140 рублей, на II курсе—160 рублей, на III курсе—180 рублей

В группах на базе десятилетки—1-й год обучения 160 рублей, 2-й год—180 рублей

Все иногородние обеспечиваются общежитием и постельными принадлежностями.

При школе имеется столовая.

В школе изучаются общеобразовательные предметы, история КПСС, специальные дисциплины, клубное дело, основы советского искусства, основы социалистического сельского хозяйства, содержание и методика театрального и хорового кружков, народные танцы, игры, декоративное оформление Обязательно обучение на одном из музыкальных инструментов (баян, гармонь, мандолина, домра) В группах на базе среднего образования изучаются история КПСС и специальные дисциплины

Адрес школы: г. Кириллов, Вологодской области, Советская набережная, 39

Дирекция.

ВОЛОГОДСКАЯ ОБЛАСТНАЯ КОНТОРА КИНОПРОКАТ

выпускает на экраны кинотеатров и клубов города и области

новые документально-хроникальные научно-популярные фильмы:

1. «Интервью Н. С. Хрущева с корреспондентами американской радиотелевизионной компании «Коломбиа Бродкастинг Систем».

2. «В Третьяковской галлерее».

3. «Рассказ о Кабарде».

Управление материально-технического снабжения „ОБЛСЕЛЬХОЗСНАБ"

напоминает всем колхозам, совхозам, подсобным хозяйствам, сельскохозяйственным учебным заведениям и организациям о необходимости высылки заказов на машины, оборудование, запасные части и прочие материально-технические средства, потребные хозяйству на 1958 год.

Заявки должны быть подписаны руководителями и главными (старшими) бухгалтерами, а по колхозам—утверждены правлениями с указанием номера и даты протокола

Заявки-заказы необходимо сдать ближайшему отделению, складу или магазину «Сельхозснаба» до 1 июля 1957 года.

Без заказов снабжение в 1958 году производиться не будет.

«ОБЛСЕЛЬХОЗСНАБ».

ТРЕБУЮТСЯ:

рабочие на постоянную и сезонную работу по ремонту железнодорожного пути 23 дистанции пути, оплата сдельная. Одиноким предоставляется общежитие. Обращаться в отдел кадров, г. Вологда, площадь Шмидта, 56, второй этаж.

срочно на постоянную работу на месте и с выездом в Череповец **прораб, плотники, землекопы, каменщики, разнорабочие** Вологодскому областному управлению хлебопродуктов. С предложением обращаться по адресу: г. Вологда, Некрасовский переулок 6.

грузчики, специалисты—бойцы скота, кишечники также **ученики** по специальности бойцов скота и кишечников Вологодскому мясокомбинату. Срок обучения 2 месяца. Обращаться: г. Вологда, ул. Горького, 101, отдел кадров.

зав. складами, дезинсектор, грузчики, плотники, сторожа на постоянную работу Вологодской реалбазе Министерства хлебопродуктов За справками обращаться по адресу: г. Вологда, Верхне-Вологодское шоссе, 36. Телефон 4-46 с 9 до 18 час

АДРЕС РЕДАКЦИИ: г. Вологда, ул. Урицкого, д. 2. ТЕЛЕФОНЫ: редактор — 1-92, зам. редактора — 14-67, отв. секретарь — 14-65. ОТДЕЛЫ: партийной жизни — 23, пропаганды марксизма-ленинизма — 3-28 два звонка, промышленности и транспорта — 3-45, советского строительства — 5-81, сельскохозяйственный — 3-28, культуры — 14-66, писем и рабселькоров — 1-32, местной информации — 14-68, бухгалтерия и прием об'явлений — 15-56, типография — 5-31.

ГЕ—02765 Вологодская областная типография, ул. Карла Маркса, 70. Зак. № 4783