ГОД ИЗДАНИЯ XXXV

ОБЛАСТНАЯ БИБЛИОТЕКА

ПРОЛЕТАРИИ ВСЕХ СТРАН, СОЕДИНЯЙТЕСЬ!

КРАСНЫЙ СЕВЕР

ОРГАН ВОЛОГОДСКОГО ОБЛАСТНОГО И ГОРОДСКОГО КОМИТЕТОВ КОММУНИСТИЧЕСКОЙ ПАРТИИ СОВЕТСКОГО СОЮЗА, ОБЛАСТНОГО И ГОРОДСКОГО СОВЕТОВ ДЕПУТАТОВ ТРУДЯЩИХСЯ

№ 76 (10812) | Суббота, 17 апреля 1954 года | ЦЕНА 20 КОП.

Сегодня в номере:

Приветствие Центрального Комитета Коммунистической партии Советского Союза и Совета Министров Союза ССР товарищу Хрущеву Никите Сергеевичу в связи с шестидесятилетием со дня рождения (1 стр.).

Указ Президиума Верховного Совета СССР (1 стр.).

В Комитете по международным Сталинским премиям «За укрепление мира между народами». **Вручение международной Сталинской премии шведской общественной деятельнице Андреа Андреен** (1 стр.).

ПАРТИЙНАЯ ЖИЗНЬ: **Л. Барболин.**—В колхозном агитколлективе. **А. Белых.** — Агитаторы продолжают работу (2 стр.).

П. Михайлов. — Всегда в гуще масс (2 стр.).

В. Рудаков. — Вожегодские колхозы медлят с подкормкой озимых (2 стр.).

К советско-чехословацким торговым отношениям (2 стр.).

М. Семенов.—Бракоделы и их покровители (2 стр.).

Высокоурожайные кормовые культуры — на поля колхозов нашей области (3 стр.).

Перед Всеиндийским национальным с'ездом (4 стр.).

Заседание совета министров Франции (4 стр.).

НАСТОЙЧИВО ИЗУЧАТЬ И РАСПРОСТРАНЯТЬ ПЕРЕДОВОЙ ОПЫТ

Коммунистическая партия и Советское правительство поставили задачу в ближайшие два—три года в достатке удовлетворить растущие потребности населения нашей страны в продовольственных продуктах и обеспечить сырьем легкую и пищевую промышленность, резко поднять развитие животноводства, увеличить производство и заготовки картофеля и овощей, повысить урожайность зерновых, технических и масличных культур.

Чтобы достичь мощного под'ема всего социалистического сельского хозяйства, мы должны добиться коренного улучшения хозяйственной деятельности каждого колхоза, совхоза и района, поднять отстающих до уровня передовых.

За время, прошедшее после сентябрьского Пленума ЦК КПСС, партийные, советские и сельскохозяйственные органы нашей области провели большую работу по приближению руководства к колхозам, машинно-тракторным станциям и совхозам. В деревню посланы сотни специалистов сельского хозяйства, инженеров, техников, партийных и советских работников.

Лучше, чем в предыдущие годы, идет ремонт тракторов, сельскохозяйственных машин и инвентаря. На поля вывезено больше местных удобрений.

На многих животноводческих фермах организованнее и с более высокой продуктивностью скота проходит зимовка.

Сейчас, начиная полевые работы, важно не только сохранить это трудовое напряжение, но и усилить его. Необходимо провести сев в короткие сроки и на высоком агротехническом уровне.

Дело это нелегкое. Нынче мы обязаны посеять значительно больше зерна, овощей и картофеля, освоить производство кукурузы на силос и широко внедрить кормовую капусту. Надо освоить новые приемы агротехники, больше уделить внимания предпосевной подготовке почв.

Успешно справиться с этим делом труженики сельского хозяйства сумеют лишь тогда, когда хорошо усвоят передовые агротехнические приемы.

« В наше время,—говорит Н. С. Хрущев,—вести хозяйство без учета опыта передовых колхозов, МТС и совхозов, достижений новаторов значит заведомо обрекать его на отставание».

Почему до сих пор в колхозах нашей области не выращивалась на силос кукуруза, которая дает исключительно высокие урожаи зеленой массы? Конечно, не потому, что этого не знают в колхозах, а потому, что приемы возделывания этой ценной культуры не применялись. Для ее посева плохо обрабатывали и удобряли почву. Семена хранили неправильно и они теряли всхожесть. Высевали их неумело. Междурядную обработку и подкормку посевов не производили.

В колхозе имени Сталина, Череповецкого района, в прошлом году засеяли кукурузой три гектара неудобренной земли, подкормки посевов не произвели и ничего не вырастили. В колхозе «Животновод», Пришекснинского района, в позапрошлом году засеяли кукурузой шесть гектаров. Участок выбрали дальний, плохо удобренный, вспаханный мелко. Перед посевом второй раз его не вспахали, удобрений не внесли.

Повинны в этом специалисты сельского хозяйства, которые не раз'яснили колхозникам агротехнику выращивания кукурузы. Начиная работы на полях, нельзя оставить тружеников сельского хозяйства без знания передовых приемов агротехники, без теоретической основы получения высоких урожаев. Надо усилить живую организаторскую работу в колхозах, МТС и совхозах, укрепить связи специалистов с производством. Возглавить распространение передовых методов труда призвано областное управление сельскохозяйственной пропаганды.

Наряду с чтением лекций, изданием плакатов, брошюр и листовок необходимо организовать широкий показ работы передовиков непосредственно в колхозах, совхозах и МТС. Чтобы вырастить высокие урожаи, надо учить колхозников и механизаторов на практике посадке и посевам пропашных культур квадратно-гнездовым и квадратным способами. Следует изучить картофелепосадочную машину, а там, где ее нет, необходимо ознакомить колхозников и рабочих совхозов с квадратно-гнездовой посадкой под культиватор или плуг.

Пропаганду передового опыта обязаны взять в свои руки партийные органы.

Долг руководителей партийных и советских организаций — не только проверять, как специалисты знакомят колхозников и рабочих совхозов с передовыми методами труда. Они обязаны сами хорошо изучить этот опыт и быть активными организаторами его внедрения в практику сельского хозяйства.

Но сам по себе опыт еще ничего не дает. Главное заключается в том, чтобы передовой опыт правильно, с большой пользой применить на деле. В этом огромная роль принадлежит председателям колхозов, членам правлений, бригадирам и звеньевым. Если они проникнутся желанием работать по-новому и будут настойчиво внедрять это новое в жизнь, дело выйдет наверняка. Если же они проявят неверие, спасуют перед трудностями, то дело провалят.

В докладе на сентябрьском Пленуме ЦК КПСС Н. С. Хрущев говорил: «Руководителям партийных и советских организаций следует побуждать председателей, членов правлений, бригадиров, звеньевых и отдельных колхозников отстающих колхозов, чтобы они бывали в передовых хозяйствах, изучали детально на месте все приемы и методы их работы. Нужно найти соответствующие меры воздействия и добиться того, чтобы отстающие колхозы и совхозы проводили у себя всю работу по образцу передовых».

Нельзя забывать, что руководить сельским хозяйством—это, прежде всего, изучать, обобщать и распространять передовой опыт, достижения науки.

На совещании по ознакомлению с передовыми методами возделывания картофеля, кукурузы на силос и кормовой капусты, которое состоялось в областном комитете партии, председатель колхоза «Наш путь», Кубено-Озерского района, тов. Мохов сказал, что оно явилось для него большой школой.

Совещание помогло председателям колхозов разобраться в своих ошибках и ясно увидеть путь, по которому следует идти, чтобы добиться успеха. Большинство их высказалось за то, чтобы районные комитеты партии больше уделили внимания учебе руководящих кадров колхозов.

В этих словах выражено желание добиться устойчивых успехов в полеводстве и животноводстве, завоевать право участия во Всесоюзной сельскохозяйственной выставке.

Долг механизаторов машинно-тракторных станций—помочь председателям колхозов в достижении этой благородной цели. Только совместными усилиями, постоянно укрепляя деловое содружество колхозников и механизаторов, мы заложим в период весенних полевых работ основу для получения высоких урожаев всех культур и создания прочной кормовой базы для растущего общественного животноводства.

Сейчас, в горячие дни подготовки к севу, вся массово-политическая работа должна быть сосредоточена вокруг быстрейшего освоения передовых методов организации труда на полях, огородах и фермах, наиболее полного использования всех материальных возможностей для проведения сева в сжатые сроки и на высоком агротехническом уровне.

Борьба за успешное решение этой задачи является основой, на которой должно быть развернуто широкое социалистическое соревнование тружеников сельского хозяйства.

Повседневное раз'яснение решений сентябрьского и февральско-мартовского Пленумов ЦК КПСС, вовлечение в социалистическое соревнование за крутой под'ем сельского хозяйства всех колхозников, рабочих МТС и совхозов, организация их учебы на основе передового опыта—главное в работе партийных организаций на селе.

Все силы—на успешное проведение весеннего сева!

Заключительный показ комедии-балета Ж. Б. Мольера „Мещанин во дворянстве" театром „Комеди Франсез"

15 апреля в театре имени Евг. Вахтангова состоялся заключительный показ комедии-балета Ж. Б. Мольера «Мещанин во дворянстве» в исполнении театра «Комеди Франсез».

Замечательное произведение великого французского драматурга было тепло принято зрителями, которые дружно аплодировали темпераментной игре мастеров сцены старейшего национального театра Франции. По окончании спектакля присутствующие устроили продолжительную овацию выдающимся представителям французского театрального искусства.

Наибольшую признательность зрителей заслужили артисты: Л. Сенье, Б. Бретти, Ж. Мейер, Ж. Руэр, М. Эсканд, М. Будэ, М. Сабурэ и Ж. Пья. С успехом исполнили свои роли артисты: Ж. Шарон, Р. Манюэль, Ж. Шамара, Р. Анри, Л. Эймон, А. Роллан, Ж. Л. Жемма, Ж. П. Руссийон. Режиссер Ж. Мейер создал запоминающийся спектакль, красочно оформленный художницей С. Лалик. Интересные танцы поставила балетмейстер Л. Май. Под управлением дирижера А. Жоливэ оркестр хорошо исполнил музыку, написанную известным французским композитором Люлли. В спектакле также приняли участие советские певцы, артисты оркестра, хора и балета.

На спектакле присутствовали товарищи Г. М. Маленков, В. М. Молотов, Н. С. Хрущев, К. Е. Ворошилов, Н. А. Булганин, Л. М. Каганович, А. И. Микоян, М. Г. Первухин, П. Н. Поспелов. В театре присутствовал Чрезвычайный и полномочный посол Франции в СССР Л. Жокс.

Товарищу ХРУЩЕВУ Никите Сергеевичу

Центральный Комитет Коммунистической партии Советского Союза и Совет Министров Союза ССР горячо приветствуют Вас, верного ученика Ленина и соратника Сталина, выдающегося деятеля Коммунистической партии и Советского государства, славного сына рабочего класса — в день Вашего шестидесятилетия.

Коммунистическая партия и советский народ высоко ценят Ваши заслуги в борьбе за дело коммунизма, которому Вы посвятили всю свою жизнь.

В суровое время гражданской войны, в условиях мирного социалистического строительства, в тяжелую годину Великой Отечественной войны и ныне в мирный период борьбы за построение коммунистического общества в нашей стране — на всех постах партийной и государственной деятельности Вы с присущей Вам неутомимой энергией, стойкостью и принципиальностью отдаете все силы завоеванию великих побед советского народа, под'ему его благосостояния, созиданию коммунизма.

От всего сердца желаем Вам, наш друг и товарищ, наш дорогой Никита Сергеевич, доброго здоровья и долгих лет дальнейшей плодотворной деятельности на благо советского народа и нашей Родины, на благо коммунизма.

ЦЕНТРАЛЬНЫЙ КОМИТЕТ КОММУНИСТИЧЕСКОЙ ПАРТИИ СОВЕТСКОГО СОЮЗА

СОВЕТ МИНИСТРОВ СОЮЗА ССР

УКАЗ
Президиума Верховного Совета СССР
О присвоении товарищу ХРУЩЕВУ Н. С. звания Героя Социалистического Труда

В связи с шестидесятилетием со дня рождения первого секретаря Центрального Комитета Коммунистической партии Советского Союза товарища Хрущева Н. С. и отмечая его выдающиеся заслуги перед Коммунистической партией и советским народом, присвоить товарищу **Хрущеву** Никите Сергеевичу звание **Героя Социалистического Труда**, с вручением ему ордена **Ленина** и золотой медали **«Серп и Молот»**.

Председатель Президиума Верховного Совета СССР
К. ВОРОШИЛОВ.

Секретарь Президиума Верховного Совета СССР
Н. ПЕГОВ.

Москва, Кремль. 16 апреля 1954 года.

Собрание областного комсомольского актива

Собрание областного комсомольского актива обсудило итоги XII с'езда ВЛКСМ. Особое внимание в докладе секретаря обкома комсомола тов. Давиденко и в выступлениях участников собрания было сосредоточено на недостатках.

На собрании отмечалось, что многие комсомольские организации не интересуются производственной деятельностью молодежи.

Особенно много недостатков в деятельности сельских комсомольских организаций. Большинство их малочисленно и не оказывает действенной помощи правлениям колхозов и партийным организациям. Часть молодежи вообще не принимает участия в колхозном производстве. Несмотря на обещания, комитеты ВЛКСМ мало послали юношей и девушек на работу в животноводство, не обеспечили выполнение плана изготовления торфоперегнойных горшочков и вывозки навоза.

Участники собрания отмечали также низкий уровень воспитательной работы среди молодежи. В политическом просвещении до сих пор наблюдается формализм и начетничество, мало проводится лекций, особенно на атеистические темы. Плохо удовлетворяют запросы юношей и девушек культурно-просветительные учреждения и спортивные общества.

Большие недостатки имеются в работе пионерской организации. Секретарь Вологодского горкома ВЛКСМ тов. Перфильева, работник Череповецкого Дома пионеров тов. Лаврова и другие приводили примеры низкой успеваемости в школах. В жизни пионерских дружин и отрядов много казенщины. Вожатые нередко не учитывают запросов ребят, увлекаются заседаниями и «проработкой» неуспевающих. Плохо у школьников воспитывается любовь к труду. Мало бывает игр, походов, соревнований. Неумело помогают пионерам многие учителя.

Собрание областного комсомольского актива одобрило решения XII с'езда ВЛКСМ, призвало комсомольцев и молодежь области отдать все силы на решение задач, поставленных Коммунистической партией перед советским народом.

В Комитете по международным Сталинским премиям „За укрепление мира между народами"

Вручение международной Сталинской премии шведской общественной деятельнице Андреа Андреен

15 апреля состоялось вручение международной Сталинской премии «За укрепление мира между народами» активному борцу за мир, председателю Левого союза женщин Швеции, вице-председателю Международной демократической федерации женщин доктору медицины Андреа Андреен.

...Свердловский зал Кремля. К 2 часам дня здесь собрались члены Советского комитета защиты мира, Московского областного комитета защиты мира, представители Антифашистских комитетов советских женщин и молодежи, профсоюзов. Среди присутствующих — писатели, деятели советской культуры, работники медицины, пришедшие приветствовать своего коллегу. В зале находится также большая группа представителей советской печати.

В зал входят лауреат международной Сталинской премии д-р Андреа Андреен, председатель Комитета по международным Сталинским премиям академик Д. В. Скобельцын, председатель Советского комитета защиты мира писатель Н. С. Тихонов, председатель Антифашистского комитета советских женщин Н. В. Попова. Собравшиеся бурными аплодисментами приветствуют выдающуюся деятельницу международного движения в защиту мира, самоотверженного борца за мир и взаимопонимание между народами.

Оглашается Постановление Комитета от 12 декабря 1953 г., которым д-ру Андреа Андреен присуждена международная Сталинская премия «За укрепление мира между народами». Перед тем, как вручить премию д-ру Андреен, академик **Д. В. Скобельцын** в краткой речи говорит, что вручение премии Андреа Андреен происходит в дни, когда во всем мире с новой силой развертывается движение народов за переговоры между великими державами, прекращение гонки вооружений, запрещение атомного оружия. «Когда передовое человечество добьется прочного и длительного мира во всем мире, — говорит академик Скобельцын,—оно с благодарностью будет называть имена тех, кто, не жалея своих сил, боролся за эти возвышенные цели. В ряду этих имен по праву будет названо имя д-ра Андреа Андреен».

Академик Скобельцын под бурные, продолжительные аплодисменты присутствующих вручает д-ру Андреа Андреен диплом и золотую медаль лауреата международной Сталинской премии.

От имени Советского комитета защиты мира писатель **Н. С. Тихонов** горячо поздравляет д-ра Андреен с высокой наградой. **Н. В. Попова** приветствует лауреата от имени советских женщин и тепло характеризует ее деятельность в международном женском движении. От имени врачей и работников советской медицинской науки д-ра Андреа Андреен поздравляет доктор медицинских наук **М. С. Захарова** (Институт эпидемиологии и микробиологии им. Гамалея). Со словами приветствия от советских юношей и девушек к лауреату обращается закройщица фабрики «Буревестник» лауреат Сталинской премии **М. И. Левченко.**

Выступает активная деятельница шведского движения сторонников мира и женского демократического движения г-жа **Ева Пальмер.** Теплыми словами она характеризует свою соотечественницу, заслужившую высокое признание. «Швеции выпало большое счастье,—говорит г-жа Пальмер,—жить в мире в течение уже почти 150 лет. Это—исключительное положение, и оно обязывает нас активно проводить мирную политику... В нашем стремлении об'единить все миролюбивые силы Швеции мы встречаем много трудностей. Но в эти дни мы могли наблюдать, как реагировали люди разных направлений, и не в последнюю очередь социал-демократы, на угрозу водородной бомбы. В нашей стране, чья столица удостоилась чести дать свое имя известному всему миру воззванию—Стокгольмскому Воззванию, в нашей стране повеял сейчас новый ветер. Этот ветер может принести нас к новому мирному берегу, когда народы освободятся от постоянной угрозы войны и нищеты.

Я убеждена,—говорит в заключение г-жа Ева Пальмер,—что мы победим в борьбе против войны и смерти, в борьбе за мир, за жизнь».

Председательствующий оглашает приветственную телеграмму, поступившую в адрес д-ра Андреа Андреен из Нью-Йорка от лауреата международной Сталинской премии Говарда Фаста.

С ответной речью, тепло встреченная присутствовавшими, выступила лауреат международной Сталинской премии д-р Андреа Андреен.

Выступление Андреа Андреен

Господин председатель, дорогие друзья!

Все здесь имеет гигантские размеры. Советский Союз—громадная страна; Москва—огромный город; этот зал—большой; ваше дружелюбие—безгранично; честь, оказанная мне,—велика, а сама я очень маленькая!

Моя единственная заслуга состоит в том, что я уже давно борюсь против войны, по крайней мере, в течение четверти века. Об этом говорит письмо, которое я недавно случайно нашла. Я написала его в 1928 году председателю Главного управления Красного Креста, членом которого я тогда являлась. В этом письме я говорила, что Красный Крест не может довольствоваться организацией гражданской обороны от газовой войны. Совершенно ясно, писала я, что химическое и бактериологическое оружие будет применяться во время войны. Поэтому война является смертельной угрозой для человечества, и мы все должны бороться против нее.

С того момента, когда я получила знаменательную телеграмму с сообщением о присуждении мне Сталинской премии мира, я пыталась представить себе свои чувства, когда я в один прекрасный день буду стоять здесь,—но у меня не хватило воображения. И даже данный момент мне представляется не реальностью, а сном, прекрасной сказкой.

Я желала бы быть красноречивым оратором, способным выразить свое чувство благодарности в достаточно сильных словах. Это чувство глубокой благодарности владеет не только лишь мной одной. Находясь здесь, я чувствую себя представительницей поборников мира моей страны, всех северных стран. Самым трогательным из всего пережитого мною с момента получения вести о присуждении мне Премии мира явились присланные мне доказательства того, что защитники мира в наших странах рассматривают эту награду как честь для всех нас, как большое поощрение, как признание и одновременно как призыв. Именно поэтому я сегодня приношу благодарность от нас всех за награждение одной из нас международной Сталинской премией «За укрепление мира между народами».

Выражая свою благодарность за эту большую награду, я одновременно благодарю за то, что имеет еще большее значение: за последовательную борьбу за мир, проводимую Советским комитетом защиты мира, Правительством Советского Союза и вашим народом, одним из выражений которой является Сталинская премия мира. Я уверена, что защитники мира во всем мире разделяют со мной убеждение в том, что существующее в Советском Союзе всенародное движение в защиту мира имеет в наши дни величайшее значение для всего человечества.

Мы, жители стран, где пока нет широкого народного движения против войны, глубоко чувствуем лежащую на нас ответственность. Мы знаем, что всемирное движение в защиту мира является великой силой, способной спасти человечество от нависшей над ним угрозы уничтожения.

Никогда раньше человечество не находилось в столь опасном положении, как теперь. Однако сейчас, больше чем когда-либо, имеются предпосылки для завоевания счастливого будущего. Теперь мы можем видеть свет зари того дня, когда все люди на земле получат возможность жить в человеческих условиях.

В то же время мы переживаем эпоху совершенствования средств уничтожения. Мы видим, как беззастенчивые силы неутомимо ведут свою игру, ставкой в которой является наша цивилизация, наше существование, будущее человечества. Поэтому защита мира является величайшей задачей нашего поколения. Уже в своих теперешних масштабах всемирное движение в защиту мира творит великие дела. Но необходимо, чтобы оно продолжало расти.

Наступит день, когда народные массы всех стран скажут «нет» войне. Этот день будет началом новой эпохи в истории человечества. Такова наша надежда. Итак, будем продолжать борьбу за мир! **(Бурные, продолжительные аплодисменты).**

(ТАСС).

О дежурствах на предприятиях и в учреждениях

Секретариат ВЦСПС принял постановление о дежурствах на предприятиях и в учреждениях.

В постановлении отмечается, что на предприятиях и в учреждениях практикуется неправильное привлечение рабочих и служащих к дежурствам после окончания рабочего дня и в ночное время. Дежурства поручаются матерям, имеющим детей в возрасте до 12 лет, беременным женщинам.

Работники, привлекаемые к дежурствам, лишаются нормального отдыха, снижается их трудоспособность.

В целях ликвидации излишних дежурств секретариат ВЦСПС решил, что дежурства рабочих и служащих на предприятиях и в учреждениях после окончания рабочего дня, в выходные и праздничные дни могут вводиться в исключительных случаях и только по согласованию с фабричным, заводским, местным комитетом; не допускается привлечение работников к дежурству чаще одного раза в месяц.

Продолжительность дежурства или работы вместе с дежурством не может превышать нормальной продолжительности рабочего дня.

Дежурства в выходные и праздничные дни компенсируются предоставлением в течение ближайших 10 дней отгула той же продолжительности, что и дежурство.

(ТАСС).

ПАРТИЙНАЯ ЖИЗНЬ

В колхозном агитколлективе

В период подготовки и проведения выборов в Верховный Совет СССР агитколлектив в колхозе «На страже Октября», Никольского района, вел большую работу среди населения.

После выборов агитаторы не прекратили работу. Руководитель агитколлектива Николай Андреевич Пирогов регулярно проводит с агитаторами семинары и совещания. На них ставятся инструктивные доклады о решениях партии и правительства, о формах и методах агитационной работы с населением. Агитаторы обмениваются опытом.

В феврале и марте состоялось пять таких семинаров и совещаний. На одном из последних семинаров обсуждался вопрос об участии агитаторов в пропаганде постановления февральско-мартовского Пленума ЦК КПСС. После семинара агитационная работа в колхозе еще больше усилилась.

Руководитель агитколлектива тов. Пирогов показывает личный пример политической работы в массах. Он ежедневно находится среди колхозников, проводит с ними беседы. За советом к нему часто обращается председатель колхоза тов. Дурягин. Руководитель агитколлектива не только словами, но и практическими делами оказывает ему большую помощь. В феврале по инициативе тов. Пирогова в колхозе была создана строительная бригада. Ее силами заготовлена древесина для типового свинарника на сто голов и началось его строительство.

Хорошо ведет агитационно-массовую работу директор Кумбисерской семилетней школы А. А. Сакулин. За последние два месяца он прочитал для колхозников 12 докладов на научно-естественные и общественно-политические темы.

Тов. Сакулин производит опыты по выращиванию в условиях севера южных сортов сельскохозяйственных культур. На его участке акклиматизировались и дают хорошие урожаи сорго, кукуруза, ветвистая пшеница. Урожай овощей на приусадебном участке он получает невиданный в наших условиях.

Колхозники попросили тов. Сакулина поделиться своими знаниями и опытом. Он охотно согласился и сейчас руководит агротехническим кружком. Занятия проходят интересно. Посещает их большое количество слушателей.

В колхозе создана овощеводческая бригада, члены которой под наблюдением тов. Сакулина обязались вырастить в этом году высокий урожай овощей и первыми в районе заложили парники.

Систематически проводят с колхозниками беседы и другие агитаторы, помогая бригадирам укреплять трудовую дисциплину, находить неиспользованные резервы и возможности для дальнейшего развития хозяйства.

В колхозе нехватало семян картофеля. Агитаторы раз'яснили колхозникам значение увеличения производства картофеля, доказывали это на конкретных примерах из жизни самого колхоза. За короткое время колхозники собрали свыше 40 центнеров семян картофеля.

Значительно лучше, чем в прошлом году, артель подготовилась к весеннему севу. Семена доведены до посевных кондиций. Инвентарь отремонтирован. Навоз вывезен на поля. Корма на период распутицы подвезены к фермам. Большая заслуга в этом принадлежит агитаторам. Они постоянно напоминали колхозникам о необходимости своевременно подготовиться к весеннему севу, провели ряд бесед на эту тему.

Серьезные перемены произошли и в животноводстве. Несмотря на то, что в колхозе недоставало кормов, весь скот сохранен, не было случаев отхода молодняка. Продуктивность коров выше прошлогодней. Доярка А. А. Сакулина надаивает от коровы «Улита» по 9—10 литров молока в сутки. Отелившихся недавно трех коров она также поставила на раздой. Всего в ее стаде 12 коров. От всех она ожидает приплод и обязуется надоить молока в два раза больше прошлогоднего.

Настойчиво добиваются успеха и остальные работники ферм. В этом большую роль играют агитаторы — зоотехник тов. Панова и секретарь колхозной парторганизации тов. Баев. Они вместе с другими агитаторами, закрепленными за фермой, повседневно ведут массово-политическую работу с животноводческими кадрами.

За последнее время активизировались колхозные комсомольцы. Под руководством секретаря комитета ВЛКСМ тов. Сакулина, с помощью комсомолок тт. Котоминой и Баевой почти каждую неделю в избе-читальне проводятся вечера художественной самодеятельности.

Редакционная коллегия колхозной стенной газеты в большинстве своем состоит из комсомольцев. Они регулярно выпускают газету. На ее страницах пропагандируется опыт передовиков, критикуются недостатки.

Л. БАРБОЛИН,
заместитель редактора районной газеты «Никольский коммунар».

Вожегодские колхозы медлят с подкормкой озимых

Во многих колхозах, обслуживаемых Вожегодской МТС, озимые вышли из-под снега слабыми, плохо развитыми. Чтобы получить высокий урожай, озимые нужно подкормить. Однако этому важнейшему агротехническому мероприятию в колхозах зоны МТС мало уделяется внимания.

Поля колхоза «Маяк» давно освободились от снежного покрова, но к подкормке озимых здесь еще не приступали.

— Зачем зря трудиться, — рассуждает председатель артели т. Быков. — Подкормкой не поправить озимые, сеяли их поздно.

Тов. Быков не понимает, что, если сеяли озимые поздно, то тем более нужно проводить их подкормку.

В колхозе имени Кагановича председатель правления т. Согласнова подкормку озимых также не организовала. Из 77 гектаров посевов подкормлено всего пять. Она оправдывается недостатком людей. Это неверно. Половина колхозников в эти дни вместо полевых работ занимается заготовкой дров и другими домашними делами.

В этом повинно правление артели. Тов. Согласнова не считает своим долгом побеседовать с людьми, поговорить с ними. Не вышел колхозник день—два на работу по какой-либо причине—его уже сбрасывают со счетов, не привлекают к работе. Так с каждым месяцем в артели все меньше и меньше становится людей, принимающих участие в колхозном производстве.

Тов. Согласнова целиком положилась на шефов, рассуждая: «Вот придут шефы и проведут подкормку». А где же организаторская работа с колхозниками?

Не лучше подкармливают озимые и в ряде других артелей. По сводкам в колхозах «Победа» и «Красная Явенга» подкормлено озимых по десяти с лишним гектаров в каждом, а в действительности — не более 3—4 гектаров. Навоз там раскидывают не по всей площади озимых, в результате 60—70 процентов площади остается вовсе без удобрений. Как ни странно, с этим мирится агроном МТС тов. Жигалова. Она несколько раз проходила мимо поля, где произведена такая подкормка, и не поправила колхозников.

Таким же образом проводится подкормка озимой ржи и в артели «Красная Явенга». Здесь также не более трех тысяч квадратных метров на гектаре покрыто навозом, а на остальных семи тысячах квадратных метров озимые остаются неподкормленными. Все это происходит потому, что руководители колхозов тт. Лукичев и Березин заботятся о том, чтобы отчитаться по сводкам о подкормке озимых, а о повышении урожая не думают.

Позицию посторонних наблюдателей в организации подкормки озимых, как одного из средств борьбы за высокий урожай, занимают специалисты Вожегодской МТС. Чем, как не этим, можно об'яснить тот факт, что в колхозах деятельности МТС подкормлено только около 10 процентов озимых, а отдельные колхозы совсем не приступили к этой важнейшей работе.

В. РУДАКОВ.
(Наш соб. корр.).

Подкармливают озимую рожь

Колхозники сельхозартели «Светлый путь», Борисово-Судского района, подкормили озимую рожь на площади 72 гектара. Подкормка посевов производилась аммиачной селитрой и хлористым калием. Бригадиры Е. Еремеева и А. Морозова на подкормке посевов и многолетних трав держат первенство в соревновании.

Н. ТУМАНОВ.

К СОВЕТСКО-ЧЕХОСЛОВАЦКИМ ТОРГОВЫМ ОТНОШЕНИЯМ

В результате успешно закончившихся советско-чехословацких торговых переговоров 15 апреля с. г. в Москве подписан Протокол о взаимных поставках товаров СССР и Чехословацкой Республики в 1954 году.

Протоколом предусматривается дальнейшее увеличение об'ема взаимных поставок товаров как в сравнении с поставками, установленными на 1954 год долгосрочным торговым соглашением, так и в сравнении с товарооборотом, достигнутым в 1953 году.

Советский Союз будет поставлять в Чехословакию зерно, продовольственные товары, хлопок, шерсть, цветные металлы, железную и марганцевую руды, минеральные удобрения, сельскохозяйственные машины и тракторы, некоторые виды промышленного оборудования, также другие необходимые для чехословацкого народного хозяйства товары.

Чехословакия будет поставлять в СССР пассажирские дизель-электроходы, речные буксиры, электростанции, энергопоезда, дизель-моторы, краны, станки металлорежущие, кузнечно-прессовое оборудование, оборудование химической, пищевой и легкой промышленности, шерстяные и хлопчатобумажные ткани, кожаную обувь, сахар и другие товары народного потребления.

Протокол подписали: с Советской стороны—Министр внешней торговли И. Г. Кабанов, с Чехословацкой стороны—Министр внешней торговли Р. Дворжак.

Бракоделы и их покровители

Обеспечить выпуск продукции высокого качества—первейшая обязанность руководителей каждого предприятия и ведомства. Выпуск нестандартных и бракованных изделий является грубейшим нарушением государственной дисциплины.

К сожалению, у нас есть еще такие руководители, которые не борются за улучшение качества изделий, смирились с бракоделами.

Так, Вологодский кирпичный завод № 2 при точном соблюдении технологии мог вырабатывать кирпич марки 75. И только, соблюдая некоторые дополнительные условия, как формовку сырца на вакуумпрессе и пароподогрев массы, предприятие в исключительных случаях способно выпускать и высококачественный кирпич — марки 100.

Однако дополнительные условия не соблюдались. Руководители завода допускали грубые нарушения технологического процесса на формовке и обжиге кирпича. Это приводило к снижению его марки и сортности. В основном завод вырабатывал кирпич только марки 50, который нельзя использовать на строительстве более крупных, ответственных сооружений.

В погоне за мнимым благополучием и показной рентабельностью предприятия директор завода т. Костин и главный инженер т. Плюснин встали на путь махинаций. Пользуясь большим спросом на кирпич, они систематически обманывали потребителей.

В прошлом году завод выпустил кирпича марки 125 около 0,82 процента, марки 100—свыше 80 процентов, марки 75—12 процентов, а марки 50—3,13 процента.

Фактически же завод вырабатывал недоброкачественный кирпич и лишь частично—низкой марки: 50 и 75. А кирпича высших марок — 125 и 100 завод не выпускал.

Характерен такой факт. В декабре прошлого года завод выделил для Калужской МТС 200 тысяч штук кирпича марки 100. Из них 86 тысяч штук, как определила экспертиза, не выдерживали даже марки 50, составляли сплошной брак. В то же время и такая же партия кирпича под маркой 100 была отпущена на строительство Харовскому райкому партии. Вся эта продукция забракована.

Экспертизе было подвергнуто свыше полутора миллионов штук кирпича, выпущенного под маркой сто. Из них 633 тысячи штук—сплошной брак, а остальной кирпич выдерживал марку 50 и частично—75. Таким образом убыток по заводу составил сто тысяч рублей.

Прошлой осенью из-за нарушений технологии формовки завод имел большое количество сырца с повышенной влажностью. И он подмерз, к обжигу оказался непригодным. 800 тысяч штук сырца пришлось списать на убытки предприятия.

Немало примеров злого умысла. В декабре прошлого года начальник отдела технического контроля завода т. Акимов забраковала и запретила реализовать 14 тысячи штук кирпича. Несмотря на это руководители предприятия приказали заведующей складом т. Тихоновой выдать потребителям негодную продукцию, как доброкачественную. Распоряжение она выполнила, и бракованный кирпич получили трест «Вологодстрой» и управление Министерства внутренних дел.

Неблагополучно и на других предприятиях областного управления промышленности строительных материалов. В прошлом году при обжиге кирпича был допущен значительный брак на заводе № 1. Предприятию причинен ущерб на сумму 122 тысячи рублей. В текущем году брак по обжигу кирпича здесь достигает 1[illegible] процентов. Завод № 3 также немало выпускает продукции низкого качества. Он не имеет даже отдела технического контроля, и вырабатываемый кирпич анализу не подвергается.

Все это давно известно начальнику областного управления промышленности строительных материалов т. Зародову и главному инженеру т. Крылову. Но они не принимают решительных мер к наведению порядка на заводах и даже потворствуют бракоделам.

В управление поступали сигналы о том, что на заводе № 2 подморожено большое количество сырца и допускается брак изделий. Начальник цеха обжига т. Александрович сообщил о систематическом выпуске заводом плохой продукции. Вместо того, чтобы сделать из этого практические выводы, т. Зародов ответил ему: «На ваше заявление от 26 ноября 19[illegible] года по вопросу о замораживании кирпича имеется ряд документов, утвержденных комиссией, которые говорят об обратном».

На самом же деле имелось заключение комиссии облисполкома, говорящее о том, что сырец действительно заморожен и что руководители завода систематически выпускают недоброкачественную продукцию.

И вот за то, что начальник цеха обжига т. Александрович сигнализировал о бракодельстве, облпромстром наложил на него дисциплинарное и материальное взыскание. Чтобы укрыть от ответственности руководителей завода, допускающих брак продукции, т. Зародов издал приказ № 167, в котором разрешил им выпускать кирпич марки 50, хотя такую продукцию разрешается вырабатывать на таких заводах, где формовка сырца производится вручную.

Руководители облпромстрома должны принять решительные меры к улучшению работы кирпичных заводов.

М. СЕМЕНОВ.

Дорогу семенной пшенице

(ПИСЬМО В РЕДАКЦИЮ)

В адрес Вологодской базы «Заготзерно» ежедневно поступают вагоны с семенной пшеницей. Ее следует без задержки выгружать и переваливать на станцию Вологда-пристань для последующей отправки в глубинные районы области. Это важное дело нужно вести круглосуточно для того, чтобы во-время уводить порожняк и ставить под выгрузку новые вагоны.

Однако эти несложные операции по вине «Заготзерно» и станции Вологда-первая выполняются плохо, посевной груз задерживается. Станция имеет договор с «Заготзерно», по которому следует подавать под выгрузку одновременно по три вагона и разгружать их за три часа. Но «Заготзерно», имея до сотни грузчиков, задерживает выгрузку на много часов. Работники «Заготзерно» тт. Шичко и Суслов оправдываются тем, что, якобы, фронт разгрузки узок. Но они не стремятся расширить его, хотя дополнительную площадь можно найти при договоренности с пароходством для одновременной выгрузки 10 вагонов. Наконец, нужно организовать выгрузку и в ночное время, а она производится только днем. Неразворотливость работников «Заготзерно» приводит к тому, что невыгруженные вагоны задерживаются сверх срока по нескольку суток.

Не всегда четко работают маневровые диспетчеры станции Вологда-первая. Седьмого апреля нужно было с перевалочного пункта убрать 30 вагонов порожняка и подать на пункт 25 вагонов с пшеницей. Диспетчер Хайкин не организовал доставку груза и не убрал порожняк. Не сделал этого и сменивший Хайкина диспетчер Агафонов. По вине их не были убраны с под'ездных путей и простояли целые сутки с зерном девять вагонов.

Задержки в перевалке пшеницы известны начальнику грузового сектора отделения дороги тов. Хореву, но и он не принимает мер для устранения недостатков.

А. ГОЛУБЕВ,
старший весовщик станции Вологда-пристань.

„Блокнот агитатора" № 7

Вышел из печати и разослан подписчикам «Блокнот агитатора» № 7 за апрель отдела пропаганды и агитации Вологодского обкома КПСС.

Содержание — материалы для бесед: М. Смехотина—«Забота о благе народа — высший закон для Коммунистической партии»; И. Лыков—«В. И. Ленин—гений революционной науки»; опыт передовиков: З. Буслаева—«За крутой под'ем всех отраслей сельского хозяйства»;

На сельскохозяйственные темы: З. Бритвина—«Как вырастить высокий урожай кормовой капусты»; на международные темы: Ю. Гришенко—«Агрессивные планы США в районе Ближнего и Среднего Востока и Юго-Восточной Азии»; ответы на вопросы агитаторов: И. Барашков—«Кукуруза—ценнейшая силосная культура».

Агитаторы продолжают работу

Сотни агитаторов Великого Устюга вели в период избирательной кампании политическую агитацию по месту жительства трудящихся. Многие агитаторы и после выборов не порывают связи с населением.

На бывшем Загородном избирательном участке активно работает агитатор А. М. Конасов, заместитель директора ремесленного училища № 4 по учебно-производственной части. Он ознакомил своих слушателей с итогами выборов в Верховный Совет СССР, рассказал о победе народного блока коммунистов и беспартийных. Сейчас тов. Конасов проводит беседы о постановлениях партии и правительства по сельскому хозяйству и по вопросам текущей политики.

Воспитательница специальной школы З. Н. Белых ведет политическую агитацию в домах №№ 43 и 45 по Красной улице. Во время одной из бесед слушатели попросили ее рассказать о борьбе вьетнамского народа за свою национальную независимость. Через несколько дней тов. Белых провела содержательную беседу на эту тему.

Трудящиеся проявляют огромный интерес ко всем событиям, происходящим в нашей стране и за ее рубежами. Воспитательница той же школы А. В. Обухова часто беседует с ними на эти темы.

Заведующий агитпунктом бывшего Центрального избирательного участка П. Ф. Попов сразу после выборов провел семинар, на котором были подведены итоги массово-политической работы в период избирательной кампании и намечены меры на дальнейший период. В скором времени такие семинары прошли в семи агитпунктах города. Агитаторы решили регулярно проводить беседы с трудящимися.

В период подготовки к выборам в городе неплохо было налажено культурное обслуживание избирателей. Сейчас отдел пропаганды и агитации горкома КПСС, совместно с отделом культуры горисполкома, наметили план проведения лекций и докладов для населения и постановку концертов силами художественной самодеятельности.

А. БЕЛЫХ.

Всегда в гуще масс

Георгию Михайловичу Братышеву часто приходилось бывать в колхозах. Несколько лет без выезда он работал на селе, преподавал историю в семилетней школе. Колхозы посещал и по заданию партийной организации, поручавшей провести беседу с колхозниками, или прочесть для них доклад, и по делам школы. Он был хорошо знаком не только с председателями сельхозартелей и секретарями партийных организаций, но мог назвать по имени и отчеству почти всех колхозников.

И все же раньше Георгий Михайлович смотрел на колхозные дела глазами как бы постороннего человека. Будучи учителем, он нес ответственность за состояние учебно-воспитательной работы в школе и не отвечал за артельное хозяйство.

Совершенно по-иному смотрит Георгий Михайлович сейчас на жизнь сельскохозяйственных артелей. Смотрит глазами инструктора райкома партии, непосредственно отвечающего за состояние партийно-политической работы, а, следовательно, и хозяйственной деятельности колхозов.

В районном комитете партии тов. Братышева знали как инициативного работника, способного организовать дело, толково выполнить любое поручение. И, когда начали комплектовать инструкторские группы по МТС, его кандидатуру назвали одной из первых. Возражений не последовало. Георгий Михайлович хорошо понимал решения партии и правительства по крутому под'ему сельского хозяйства, знал, что это—всенародная задача, что партия призывает всех советских людей активно бороться за успешное ее решение.

Смущало и немного страшило одно: у него не было опыта партийной работы. А в новых условиях на инструктора возлагалась особенно ответственная роль. Много возникало вопросов, много было неясного. Не случайно, на первом же семинаре инструкторов партийных групп по МТС первому секретарю райкома партии тов. Тихонову было задано бесчисленное количество вопросов. Но семинар, а затем беседа с секретарем райкома по зоне МТС тов. Лобановым не дали молодому инструктору полной ясности в порученном деле.

Лучшим семинаром оказалась сама жизнь, практическая работа.

Первый выход инструктора был в колхоз «Сталинский призыв». Тов. Братышев знал, что там есть партийная организация в составе 12 коммунистов. Все они заняты на конкретных участках колхозного производства: работают бригадирами, на животноводческих фермах, рядовыми колхозниками. Знал тов. Братышев и о том, что партийные собрания в организации проводились регулярно, по обсужденным вопросам выносились решения, коммунисты посещали кружок, проводили беседы с колхозниками.

Теперь эти сведения инструктора уже не удовлетворяли. Его интересовало, почему колхоз отстает? В чем причина, где корень зла? Требовался иной подход к делу. Надо было, прежде всего, хорошо познакомиться с коммунистами, их трудовой деятельностью, участием в общественной работе. Надо было глубоко изучить колхоз и его членов, деятельность партийной организации и ее влияние на колхозные дела.

На это тов. Братышев потратил несколько дней. Выяснилась неприглядная картина. Секретарь парторганизации Мосеевский, работающий налоговым агентом, почти не интересовался делами колхоза.

— Мне нужно заниматься финансами,—говорил он.—За это я в ответе перед заведующим райфо.

Выяснилось, и то, что собрания проводились формально, больше для отчета перед райкомом партии. Поступило решение бюро райкома—соберут собрание, обсудят, напишут решение: «надо усилить», «мобилизовать», «ликвидировать» и на этом разойдутся. В райкоме протокол посмотрят, подошьют к делу, отметят, что в такой-то парторганизации собрание состоялось, нарушений Устава не допущено. Как выполняется принятое решение, какова активность коммунистов — этим редко кто интересовался.

Теперь эти вопросы жизнь выдвигала перед инструктором на первый план. Требовалось обеспечить главное: повысить роль партийной организации в борьбе за выполнение задач, стоящих перед колхозом, усилить активность коммунистов, их ответственность за общественное хозяйство.

В колхозе готовились к отчетному собранию. Подводились итоги хозяйственного года. Правление составляло доклад. Партийная организация пригласила председателя колхоза на открытое собрание, чтобы предварительно обсудить отчет правления. Тов. Братышев надеялся, что коммунисты скажут свое слово, вскроют недостатки в работе правления, подскажут, как их устранить. Но коммунисты вначале молчали. По докладу выступали только беспартийные колхозники. Они указывали, что за непорядки в колхозе повинно не только правление, но и партийная организация. Критиковали секретаря парторганизации, который почти не бывает в бригадах, не разговаривает и не советуется с людьми.

Справедливая критика со стороны рядовых колхозников задела за живое, вызвала активность и среди коммунистов.

— Я уже стар, — сказал пенсионер, член партии тов. Шевницын, — и много сделать не могу. Но, если бы мне секретарь парторганизации дал поручение, я его, конечно, выполнил. Вся беда в том, что он не дает нам поручений. Сам делами колхозными и партийными также не интересуется. Знает одно — ходит от села до села, собирает налоги. Если бы он интересовался, да вмешался в дела, председатель наверняка стал меньше пьянствовать и лучше руководить хозяйством.

Выступления раскрыли глаза тов. Братышеву на многое. Он пришел к выводу, что нужно помочь секретарю партийной организации в устранении недостатков, о которых говорилось на собрании и, в первую очередь, повысить роль партийной организации в борьбе за развитие общественного хозяйства. Инструктор помог тов. Мосеевскому правильно расставить коммунистов на решающих участках, организовать контроль за выполнением партийных поручений.

Вместе с тем, инструктор стал глубже интересоваться работой председателя колхоза. На собрании колхозники правильно критиковали его. Но к руководству все же избрали. Инструктор райкома прекрасно понимал, что руководить крупным хозяйством—дело сложное. Следовательно, надо помочь человеку, предостеречь его от ошибок. На это тов. Братышев и направляет сейчас внимание парторганизации.

Посещая колхозы, инструктору нередко приходится встречаться с недостатками. Он не проходит мимо, а организует людей на их устранение.

В колхозе «Край Севера» тов. Братышев обнаружил, что общественное животноводство содержится в неудовлетворительном состоянии: в помещениях грязно, навоз давно не вывозится. Инструктор не пошел по тому пути, на который, обычно, вставали в таких случаях, уполномоченные райкома. Вызовут, бывало, в канцелярию председателя колхоза, пожурят его, а сами уедут в другой колхоз, считая, что этим все дела поправлены. Тов. Братышев поступил иначе. Он пригласил на ферму председателя колхоза и животновода.

— Хорошо, что пришли,—заговорила, обращаясь к председателю, молодая телятница.—Мы вас давно ждем. А тебя,—сказала она животноводу Шевелеву,—особенно. Собираемся с почетом в навоз посадить, чтобы знал, как плохо скоту в таких хлевах.

— Я просил бригадира привезти подстилки, но он не сделал,—оправдывался животновод.

— Просил. Много ли проку от твоих просьб! Навоз надо вывозить в первую очередь.

— Мы виноваты, что с осени много подстилки давали, — вступил в разговор председатель колхоза Антроповский.— Поэтому и навозу стало много.

Такое об'яснение еще больше взволновало скотниц. Они наперебой начали рассказывать о том, что мешает их работе. Много критических замечаний пришлось выслушать руководителям колхоза. Когда возвращались с фермы, инструктор сказал:

— А животноводы правы.

— Конечно, правы,—согласился председатель.—Мы ведь видели, что навозу много скопилось, да все как-то руки недоходили.

— А вы получше прислушивайтесь к голосу людей, чаще бывайте в народе, тогда руки до всего дойдут,—посоветовал инструктор.

Вечером в колхозной конторе собрались колхозники двух бригад. Это было не собрание, где обычно ведут протокол, принимают решение. Это была простая, задушевная беседа, и она дала очень многое для устранения недостатков.

Инструктор рассказал колхозникам об интересовавших их вопросах по международному положению, о событиях в нашей стране. Рассказ вел в тесной связи с жизнью, с практическими делами.

— С семенами у вас благополучно,—говорил он,—а с животноводством плохо. Как же это вы допустили, что скоро скот придется через крышу выводить?!

—Я поясню,—встал председатель колхоза.—Навоз—упущение. Вывезем. Недоглядел, я малограмотный.

В зале зашумели, прокатился смех. Кто-то пошутил:

— Зачем шибко грамотным быть! Навоз можно вывозить и без образования.

Крепко досталось правлению, бригадирам, животноводам. Они прочувствовали допущенную ошибку и наутро послали семь лошадей на вывозку навоза. Через несколько дней на скотных дворах был наведен порядок.

На отчетных собраниях в колхозах «Красная заря» и имени VI с'езда Советов колхозники дали правлениям наказ—в ближайшие дни подготовить семена к севу. Инструктор посоветовал партийным организациям проверить, как будут выполняться эти наказы, а затем послушать председателей колхозов на партийных собраниях.

Проверка выполнения принятых решений проводилась и раньше. Делалось это так: представитель парторганизации приходил в бригаду, записывал в блокнот недостатки, а затем выступал на собрании. Коммунисты критиковали председателя и выносили решения, обязывавшие устранить недостатки.

На этот раз проверку решили провести иначе. Коммунистам, работающим в бригадах, поручили не просто проверить, как выполняются наказы, а организовать людей на борьбу с недостатками, помочь устранить их и прийти на собрание с результатами проделанной работы. Это повышало ответственность коммунистов за состояние дел в бригаде, за выполнение поручений партийной организации. Такой метод работы дал положительные результаты. Коммунисты стали не регистраторами фактов, а организаторами практических дел. Они приходили в бригаду и вместе с бригадирами устраняли недостатки. К собранию были полностью засыпаны, приведены в порядок семена.

В каждом колхозе с помощью тов. Братышева организовано социалистическое соревнование между бригадами и колхозами, налажен выпуск стенных газет, оживилась деятельность агитколлективов, работа кружков и политшкол.

Придавая большое значение передовой агротехнике, инструктор овладевает ею, укрепил связь со специалистами сельского хозяйства и, прежде чем решить тот или иной вопрос, поговорит с ними, посоветуется.

Таковы первые шаги работы инструктора райкома в новых условиях. На пленуме, бывшем недавно в райкоме партии, с трибуны он рассказал своим товарищам о том, что накапливает опыт партийной работы. Прежде всего, конечно, дойти еще не удалось. Тов. Братышев не смог добиться, чтобы все партийные организации вовлекли в активную работу всех тружеников колхозов и села. Слабо участвуют в борьбе за кружок под'ем сельского хозяйства комсомольские организации. Инструктор обошел их. Далеко не вся интеллигенция активно взялась за дело.

Но самое ценное то, что тов. Братышев правильно понял свою роль. Инструктор райкома не ходит по кругу—от дома до села. Он бывает в тех колхозах и партийных организациях, где требуется его присутствие, и находится там столько, сколько необходимо. В практической работе он не подменяет партийные организации и правления колхозов, а добивается, чтобы те проявляли инициативу и самостоятельно решали назревшие вопросы.

Постоянно находясь в гуще масс, ежедневно общаясь с народом, тов. Братышев постепенно совершенствует методы своей деятельности. С каждым днем у него все больше и больше пробуждается любовь к партийной работе. А это, в конечном счете, главное для достижения успеха в порученном ему партией важном и ответственном деле.

П. МИХАЙЛОВ.

Шестаковская МТС,
Кичменгско-Городецкого района.

Высокоурожайные кормовые культуры — на поля колхозов нашей области

На днях в обкоме КПСС проходило совещание с группой председателей передовых колхозов Вологодского, Грязовецкого, Пришекснинского, Кубено-Озерского и других районов по вопросам выращивания кормовых культур, картофеля и овощей квадратно-гнездовым и квадратным способами.

Участники совещания заслушали сообщение главного агронома областного управления сельского хозяйства тов. Литвинова о возделывании кукурузы на силос. Директор областной опытной станции по животноводству тов. Емельянов поделился опытом выращивания и использования в корм скоту кормовой капусты. Главный агроном управления МТС тов. Глибина рассказала о преимуществах квадратно-гнездового способа посадки картофеля.

Председатели колхозов обменялись мнениями об освоении передовых прогрессивных способов возделывания кормовых культур и овощей, рассказали, как они готовятся к этому новому для них делу.

Участники совещания высказали единодушное мнение о необходимости выращивания кукурузы и кормовой капусты передовыми агротехническими способами, что обеспечит получение высоких урожаев зеленой массы, решили уже в текущем году провести в широких размерах посадку кукурузы в торфоперегнойных горшочках.

Единодушно высказались руководители колхозов за необходимость посадки картофеля квадратно-гнездовым способом. Ряд председателей колхозов готовится проводить квадратно-гнездовую посадку картофеля под тракторный культиватор, тракторный и конный плуги.

Участники совещания просмотрели киножурналы по сельскому хозяйству, кинофильм, посвященный колхозу-миллионеру имени Тимирязева, побывали в пригородном колхозе имени Сталина. Здесь они ознакомились с работой картофелесажалки СКГ-4, тракторных культиваторов и плугов, приспособленных для квадратно-гнездовой посадки картофеля, с устройством и работой ручной кукурузосажалки.

Ниже публикуем материалы из выступлений специалистов и председателей колхозов на совещании в обкоме КПСС.

В колхозе имени Сталина агроном Вологодской МТС А. И. Иванов проводит практические занятия с председателями колхозов по посадке картофеля квадратно-гнездовым способом картофелесажалкой СКГ-4. Фото П. Сотникова.

Вырастим высокий урожай кукурузы на силос

Из доклада главного агронома областного управления сельского хозяйства т. ЛИТВИНОВА

Сентябрьский Пленум ЦК КПСС поставил перед МТС и колхозами важнейшую задачу—обеспечить в кратчайший срок создание прочной кормовой базы для общественного животноводства, добиться расширения посевных площадей и резкого повышения урожайности кукурузы на силос в колхозах нечерноземной полосы.

В 1954 году большинство колхозов нашей области будет впервые возделывать кукурузу на силос. Семена для этой цели отпущены и сейчас завозятся в районы и колхозы.

По питательности кукуруза превосходит многие другие специальные культуры, возделываемые на силос. Заложенный из нее силос обладает прекрасными качествами. В сухом веществе кукурузы содержится в среднем 14 процентов протеина и 22 процента сахара. Каждые 4—5 килограммов кукурузной силосной массы обеспечивают получение литра молока. В пересчете на гектар это составит 16—20 тысяч килограммов молока.

РАЗМЕЩЕНИЕ ПОСЕВОВ, ОБРАБОТКА ПОЧВЫ, УДОБРЕНИЯ

Для того, чтобы получить высокий урожай силосной массы, посевы кукурузы надо размещать на почвах, имеющих глубокий пахотный слой, прежде всего после пропашных культур (картофель, корнеплоды, овощи), под которые в 1953 году вносились большие нормы навоза, и, в первую очередь, в прифермских севооборотах и запасном приусадебном фонде колхозов.

Вспашку почвы под посев кукурузы обычно проводят с осени, но поскольку во многих колхозах этого в 1953 году сделано не было, следует в ранние сроки произвести весновспашку на полную глубину пахотного слоя и до посева провести 1—2 культивации на глубину 8—12 сантиметров.

Чтобы подготовить участок для маркировки и квадратно-гнездовой посадки семян, надо за 1—2 дня до посева обязательно произвести тщательное боронование и прикатывание почвы гладкими деревянными катками.

Кукуруза очень требовательна к удобрениям. Поэтому в каждом колхозе, где будет производиться ее посев, необходимо обязательно внести на каждый гектар не менее 50—60 тонн навоза, 3 центнера суперфосфата и 1,5—2 центнера хлористого калия. При отсутствии в хозяйстве суперфосфата его можно заменить 4—5 центнерами фосфоритной муки, а хлористый калий—6—8 центнерами золы.

Часть указанной нормы суперфосфата и хлористого калия следует внести под вспашку вместе с навозом, а остальное количество—под культивацию. Если вместо суперфосфата и хлористого калия вносятся фосфоритная мука и зола, то их следует внести полностью под вспашку вместе с навозом.

При наличии азотных удобрений—аммиачной селитры или сульфат аммония, они должны быть внесены под предпосевную культивацию из расчета: аммиачной селитры 1,3—2 центнера или сульфат аммония 2,5—3 центнера на гектар.

ПОДГОТОВКА СЕМЯН К ПОСЕВУ

Необходимо, чтобы колхозы быстрее получили со складов «Заготзерно» семенную кукурузу, немедленно ее просушили и обеспечили правильное хранение семян в початках до посева. Початки следует рассыпать в помещениях тонким слоем на деревянном сухом полу, создав хорошую вентиляцию. Нельзя хранить початки в мешках, ящиках и бочках.

Початки семенной кукурузы следует обмолачивать только за 7—10 дней до посева. Обмолоченное зерно необходимо пропустить через сортировку. Это очень важно, так как ручные кукурузосажалки ровное зерно высевают равномерно по 4—5 зерен в гнездо, а при посеве неотсортированным зерном в одни гнезда попадает по 2—3, а в другие до 7—8 зерен.

Перед посадкой семена кукурузы нужно обязательно прогреть на солнце, рассыпав их тонким слоем на брезенте или деревянном полу.

В день посева семена следует протравить гранозаном против грибных болезней из расчета 100 граммов препарата на 100 килограммов семян.

При посеве кукурузы на участках, зараженных проволочником, необходимо семена опылить гексахлораном из расчета 2 килограмма препарата на 100 килограммов семян. Протравливание и опыление семян проводится на машине «идеал» и в специальных бочках. Протравливание в бочках производится следующим образом: засыпают в бочку определенное количество семян и препарата, вращают ее со скоростью 40—50 оборотов в минуту в течение 5—6 минут, после этого открывают крышку, засыпают порцию гексахлорана и затем вращают бочку еще в течение 2—3 минут.

Необходимо до начала сева обучить бригадиров и группу колхозников практическому проведению сева кукурузы квадратно-гнездовым способом.

СРОКИ И СПОСОБЫ ПОСЕВА

Кукуруза—культура теплолюбивая. Поэтому проведение посева ее агрономически правильно, в установленные сроки, имеет исключительно важное значение.

Семена кукурузы следует высевать только в прогретую почву, когда температура почвы на глубину заделки семян достигнет 10—15 градусов Цельсия. Примерно, в условиях нашей области можно будет производить посев кукурузы в начале третьей декады мая.

Посев семян кукурузы на силос в каждом колхозе в 1954 году должен быть произведен только квадратно-гнездовым способом ручными кукурузосажалками марки ГК-1, которых для области изготовлено достаточное количество. Необходимо также в широких размерах провести в колхозах посадку кукурузы в торфоперегнойных горшочках.

При недостатке в колхозе ручных кукурузосажалок можно посев производить вручную, но обязательно квадратно-гнездовым способом. Это делается следующим образом. Маркировка поля проводится 70 × 70 сантиметров, но в одном направлении тракторным культиватором на глубину 14 сантиметров, а в другом — конным маркером на глубину 4—5 сантиметров. При этом в местах пересечения маркера образуются углубления на 8—10 сантиметров, в которые высевается по 4—6 зерен. Семена при такой посадке перед посевом следует мочить в воде в течение суток.

На положенные в лунку семена слегка наступают ногой и вслед за этим вносят в лунку полкилограмма перегноя в смеси с 10—15 граммами суперфосфата (хлористый калий вносится под культивацию). Затем семена заделывают тыльной стороной бороны.

УХОД ЗА ПОСЕВАМИ

После посева, в случае образования почвенной корки (до появления всходов), посевы следует пробороновать легкими конными боронами. После появления у растений кукурузы листочка проводится первое рыхление междурядий в двух направлениях на глубину 8—10 сантиметров с помощью тракторных культиваторов. Места вокруг гнезд, не захваченные культиватором, нужно разрыхлить вручную.

При появлении всходов необходимо организовать охрану посевов от грачей не менее чем на 10—15 дней после появления всходов с раннего утра до позднего вечера.

Вторая культивация проводится примерно через 10—12 дней после первой и третья—через 15—20 дней после второй. После этого проводится окучивание посевов кукурузы.

Перед культивациями необходимо подкормить посевы удобрениями из расчета 10—15 тонн навозной жижи разбавленной тремя—четырьмя частями воды или 1,5 центнера аммиачной селитры, 2—3 центнера суперфосфата и 1,5 центнера хлористого калия.

УБОРКА КУКУРУЗЫ НА СИЛОС

Уборка кукурузы на силос производится жатками или сенокосилками. Скашивать ее следует в молочной спелости зерна. В это время кукуруза содержит наибольшее количество питательных веществ. Скошенную массу нужно немедленно измельчить на силосорезках и засилосовать. Силосовать кукурузу следует вместе с початками, так как качество силоса в этом случае значительно повышается.

КОРМОВУЮ КАПУСТУ—КАЖДОМУ КОЛХОЗУ

Из доклада т. ЕМЕЛЬЯНОВА, директора областной опытной станции по животноводству

Кормовая капуста—ценная кормовая культура особенно в наших условиях. Она дает высокие урожаи зеленой массы, достигающие 80—100 и более тонн с гектара.

Кормовая капуста—не только силосная культура, но и культура зеленого конвейера. Ее в больших количествах и довольно продолжительное время можно скармливать в свежем виде. На ферме опытной станции по животноводству коров кормят свежей кормовой капустой до 15—20 декабря.

С наступлением заморозков капусту убираем с корня, складываем в кучи и в свежем виде скармливаем скоту. В мороженом виде животным ее скармливать нельзя. Оттаять капусту легко в кормовом отделении или кормокухне фермы. При таком использовании она питательной ценности почти не теряет.

Второе преимущество кормовой капусты в том, что каждый колхоз, выращивающий эту культуру, может иметь свои семена. Например, уже из урожая этого года следует отобрать 100—200 корней маточников, сохранить их зимой в траншее или хранилище, на следующий год высадить в грунт, осенью будут свои семена кормовой капусты. Каждое маточное растение дает по 40 граммов семян. При посадке капусты рассадой на гектар требуется 0,5 килограмма семян. Нетрудно подсчитать, сколько колхозу надо оставлять ежегодно маточников, чтобы обеспечить посевы своими семенами.

Кормовая капуста требует хорошо обработанной почвы, заправленной повышенными дозами удобрений, а также многократной междурядной обработки и подкормки.

Участок, предназначенный для капусты, надо вспахать как можно раньше, с внесением навоза. В хозяйстве нашей станции, например, по предшественнику—клеверу—вносится навоза по 60 тонн на гектар. Вторая вспашка производится перед посевом на полную глубину пахотного слоя. В это время вносятся минеральные удобрения, участок заборанивается, маркируется, затем производится высадка рассады.

Лучший способ посадки кормовой капусты квадратно-гнездовой, по три растения в гнезде на расстоянии 10—15 сантиметров. На гектар высаживается 50 тысяч растений. Квадратно-гнездовой способ дает наибольшее количество зеленой массы.

При ручной посадке рассады труд организуется следующим образом: один человек колышками маркирует отверстия в местах пересечения маркерных линий, другой—раскладывает рассаду, третий — сажает, четвертый—поливает.

Лучшие сроки посадки рассады капусты в грунт в наших условиях с 25 мая по 10 июня.

Кормовая капуста хорошо отзывается на полив, поэтому необходимо производить обильную поливку растений. Очень важно, чтобы почва в междурядиях была в рыхлом состоянии. Это обеспечивает нужный приток воздуха к корням. Рыхление междурядий и прополку от сорняков надо делать два—три раза. Междурядную обработку следует производить тракторными культиваторами, огородными ежами.

Капуста хорошо отзывается на подкормку навозной жижей, фекалием, минеральными удобрениями, особенно азотистыми. Подкормку надо производить вместе с поливом, рано утром или поздно вечером.

Междурядная обработка и подкормка требуется только до смыкания листков в рядках. После этого кормовая капуста не требует особого ухода.

Спелость капусты наступает в половине сентября. В это время начинают ее силосовать и скармливать скоту в свежем виде.

О ЧЕМ ГОВОРИЛИ УЧАСТНИКИ СОВЕЩАНИЯ...

Выступление т ЛЕЛИНА,
председателя колхоза «Серп и молот», Вологодского района

Мне пришлось побывать в нескольких колхозах и совхозах Московской области, которые уже накопили опыт по выращиванию кукурузы. В совхозе «Горки-II» я видел стебли кукурузы до четырех метров высотой. Высевая сорт «партизанка», совхоз получает по 70—80 тонн кукурузы с гектара.

Колхозы и совхозы нашей области имеют все возможности так же успешно выращивать кукурузу на силос. Введением посевов этой высокоурожайной культуры мы резко улучшим кормовую базу общественного животноводства.

Возделывание кукурузы—дело для нас новое. Если мы хотим, чтобы оно с самого начала пошло успешно, надо тщательно, по всем правилам, проводить агротехнические мероприятия и в первую очередь щедро удобрять почву—вносить не менее 60—70 тонн органических удобрений на гектар. На такой почве хорошо будет расти кукуруза.

В нашем колхозе решено в текущем году засеять кукурузой участок в 5 гектаров, подготовить его образцово и заботливо ухаживать за посевами. Организовали ряд воскресников по вывозке навоза на будущие кукурузные поля. В этих воскресниках участвовали все комсомольцы и много молодежи колхоза. Сейчас вывезено уже по 35 тонн навоза на каждый гектар, вывозка удобрений продолжается. Необходимая доза—60—70 тонн органических удобрений на гектар — под посевы кукурузы будет внесена.

Семенами мы обеспечены на всю площадь посева.

Сеять кукурузу будем на двух полях—на прифермском участке и на хорошей, плодородной земле, за рекой. Весь сев проведем квадратно-гнездовым способом. Колхозники, которые будут работать на этих участках, готовятся к новому, заинтересовавшему их делу. Агроном провел несколько бесед о приемах и сроках возделывания кукурузы. Колхозники ознакомились с устройством маркера и способом его применения.

Трудностей в выращивании новой для нас культуры—кукурузы—будет немало, но членов нашей сельхозартели это не пугает.

Выступление т. МОХОВА,
председателя колхоза «Наш путь», Кубено-Озерского района

Сегодняшнее совещание по вопросу выращивания картофеля, кормовых и овощных культур прогрессивными квадратно-гнездовым и квадратным способами является для нас, председателей колхозов, настоящей школой. Мне кажется, что такая доходчивая и понятная учеба должна проводиться и по другим вопросам, нацеливая нас на правильное ведение всех отраслей общественного хозяйства на научной основе. К сожалению, вопрос об учебе председателей, вновь пришедших в колхозы, пока положительно не решен. Скажу о себе. Председателем я работаю более двух месяцев и за все это время только один раз довелось побывать на совете МТС, где затрагивались вопросы о правильном хозяйствовании, применении новых машин в полеводстве. Этого мало. Хочется знать больше о всем новом, чтобы внедрять это новое в жизнь.

Сегодня я с большим интересом прослушал лекцию тов. Литвинова о возделывании кукурузы на силос. Раньше у нас ее не сеяли. Кукурузу мы должны освоить, чтобы дополнительно получать сотни тонн ценного корма для общественного скота. Сколько нынче мы посеем кукурузы, сейчас сказать трудно. Этот вопрос мы обсудим на заседании правления колхоза, в бригадах и уверен, что наши колхозники будут выращивать кукурузу на силос так же, как кормовую капусту, картофель, корнеплоды.

Есть необходимость пожелать, чтобы механизаторы нашей МТС смелее брались за обработку больших площадей пропашных культур в колхозах и уборку семенников сеяных трав.

Хотелось бы высказать еще одно пожелание в адрес наших шефов. Над нашим колхозом шефствуют коллективы вологодских хлебозаводов № 1 и № 2. Нельзя обижаться, что они нам не помогают. Наоборот, шефы часто приезжают к нам и помощь оказывают. Но эта помощь была бы ощутимее, если бы в колхозе работали одни и те же люди. Частая сменяемость людей создает много неудобств, отражается на показателях их работы.

Выступление т. МАРКОВА,
председателя колхоза имени Мичурина, Чебсарского района

В нашем колхозе несколько лет назад пробовали выращивать кукурузу на силос. Ценность этой культуры мы знали, но недостаточно изучили агротехнику ее возделывания. Взялись за дело, прямо скажу, без подготовки.

Кукуруза требует удобрений, а также внимания и заботы. Мы не подумали об этих жизненно-важных условиях. Посеяли кукурузу по недостаточно удобренной почве, участок для новой в колхозе культуры отвели самый дальний, за посевами ухаживали плохо. И получилось, что через две недели после появления всходов кукуруза пожелтела и погибла.

В текущем году колхозники вновь берутся за выращивание этой ценной, высокоурожайной культуры. Горький опыт 1951 года нас не пугает. Мы знаем, что на наших хороших землях, при соблюдении всех правил агротехники, кукуруза вырастет отличная.

Что мы делаем сейчас?

Под кукурузу отведен хорошо обработанный и удобренный участок площадью в четыре гектара. На него вывезен навоз хорошего качества по полной норме (60 тонн на гектар). Семена кукурузы у нас имеются. Завезены минеральные удобрения.

Колхозники ознакомлены с агротехническими приемами выращивания кукурузы. Теперь уже посевы не будут оставлены на произвол судьбы.

Сев произведем кукурузной сеялкой квадратно-гнездовым способом. Обеспечим тщательный уход за посевами. Это позволит нам добиться высокого урожая кукурузы.

Выступление т. СПАСЕНКОВА,
председателя колхоза «Передовик», Кубено-Озерского района

В текущем году мы засеем пять гектаров кукурузой. Хотим получить не менее 500 центнеров зеленой массы с гектара.

Кукурузу посеем квадратно-гнездовым способом на лучшем участке. Такой участок выделен в первой бригаде, на нем прошлый год был картофель. Участок защищен в севера и с востока от холодных ветров. Будет проведена двукратная вспашка и культивация. Навозу внесли на участок по 40—50 тонн на гектар. Обработаем и удобрим землю для кукурузы так же хорошо, как обрабатываем для овощей и картофеля. В виде широкого производственного опыта на полгектаре кукурузу посадим рассадой, выращенной в торфоперегнойных горшочках. Горшочки для этих целей приготовлены.

Но это еще не все. Выращивание кукурузы необходимо доверить надежным людям, и не допустить обезлички. В бригаде выделена постоянная группа из 6 человек. Они и будут проводить все работы по выращиванию кукурузы на силос.

Правда, они еще детально не изучили агротехнику возделывания кукурузы. Это серьезный недостаток в работе правления колхоза и нашего агронома тов. Боброва, и мы этот недостаток устраним в самое ближайшее время.

Выступление т. ЛОБАНОВА,
председателя колхоза «Красный Борок», Сокольского района

Кукуруза—намного питательнее и урожайнее смеси трав. Чтобы обеспечить общественное поголовье силосом, мы должны начать сеять эту важную сельскохозяйственную культуру.

Передовые колхозы Московской и Ленинградской областей получают с каждого гектара посева кукурузы до 80—90 тонн зеленой массы. Климатические условия в этих областях почти такие же, как и в нашей области. Поэтому такие урожаи кукурузы могут получать и наши колхозы.

У нас имеются примеры, когда на приусадебных участках колхозников кукуруза достигает более трех метров высоты. В 1951 году, работая в совхозе «Бушуиха», я пробовал выращивать эту ценную культуру. Правда, участок был небольшой — всего 0,2 гектара. В наших условиях кукуруза дает урожай только тогда, если ее посадишь квадратно-гнездовым способом в хорошо заправленную и обработанную землю. Все эти условия были соблюдены. Посадку производил вручную. Высота растений достигала 3,5 метра. В перерасчете на гектар я получил с каждого гектара по 40 тонн зеленой массы.

В нашем колхозе «Красный Борок» в этом году под эту культуру отведено 3 гектара. Участок хорошо защищен от холодных северных ветров. В прошлом году на нем сажали картофель. На каждый гектар уже вывезли по 40 тонн навоза. Но этого мало. В ближайшие дни сюда доставим еще по 25—30 тонн. Навоз не только удобряет, но и разогревает землю, а так как кукуруза теплолюбивая культура, то на каждый гектар требуется внести не менее 60—70 тонн навоза. Кроме навоза в почву внесем нужное количество минеральных удобрений.

На площади 0,5 гектара кукуруза будет высажена в торфоперегнойных горшочках. Для этого нам понадобится 15 тысяч штук горшочков. Парники у нас уже набиты. В ближайшие дни семена кукурузы посадим в горшочки.

Кукуруза любит, чтобы почва все время была рыхлой. Для этого проведем глубокую основную вспашку, боронование. Перед посевом произведем более мелкую вспашку, боронование и прикатывание. После посева будем поддерживать почву в рыхлом состоянии. Я уверен, что, тщательно соблюдая все правила агротехники, в наших условиях можно получить хорошие урожаи кукурузы.

Выступление т. ПОНОМАРЕВА,
председателя колхоза «Сталинский призыв», Грязовецкого района

В этом году в нашем колхозе под посадку картофеля отведено 25 гектаров. С помощью механизаторов Грязовецкой МТС применим квадратно-гнездовой способ посадки. Наши колхозники это ценное мероприятие встретили с большим одобрением. На отведенные участки вывезли достаточно навоза, приобрели необходимое количество минеральных удобрений.

Мы подсчитали, что, соблюдая все правила агротехники при подготовке почвы, ее комплексном удобрении и последовательном уходе за посадками, колхоз сможет вырастить по примеру передовых колхозов по 150—200 центнеров картофеля с гектара.

Нынче колхозники возлагают большую надежду на помощь механизаторов в обработке пропашных культур. У нас, кроме картофеля, отведено пятнадцать гектаров под овощи. Механизировав трудоемкие работы с помощью МТС, мы сможем более успешно вести борьбу за быстрейшее выполнение постановлений сентябрьского и февральско-мартовского Пленумов ЦК КПСС за крутой под'ем урожайности зерновых и пропашных культур.

Выступление т. СКОРОДУМОВА,
председателя колхоза «Животновод», Пришекснинского района

В том, что в нашей области кукуруза может давать высокие урожаи, сомневаться не приходится. Но для этого необходимо тщательно соблюдать все агротехнические правила, иначе не следует и браться за дело.

В 1952 году мы решили засеять кукурузой 6 гектаров, но отнеслись к этому новому делу небрежно. Участок выбрали дальний, с низким плодородием почвы, удобрений внесли недостаточно, вспахали мелко. Перед посевом не произвели второй вспашки, боронования, прикатывания, а после посева продолжительное время вовсе не заглядывали на этот участок.

В этом году не допустим ошибок. Нынче мы решили занять кукурузой 3 гектара. Участок расположен на южном склоне. Почва хорошо обработана. На поле уже вывезено более 120 тонн навоза, вывозка продолжается. В колхозе имеется достаточное количество суперфосфата, золы. На небольшой площади кукурузу посеем в торфоперегнойных горшочках.

Перед посевом почву еще раз хорошо обработаем, произведем прикатывание. Посеем обязательно квадратно-гнездовым способом, организуем хороший уход за посевами и охрану их от грачей.

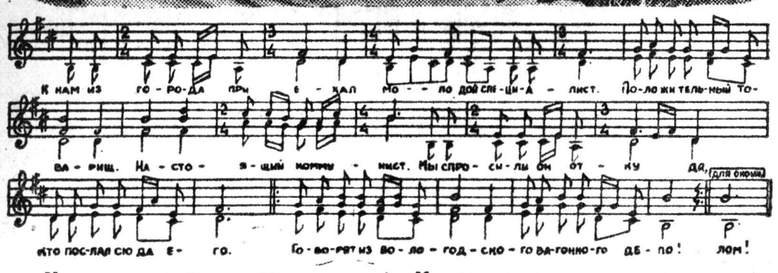

К нам из города приехал
Молодой специалист.
Положительный товарищ —
Настоящий коммунист.
Мы спросили: «Он откуда,
Кто послал сюда его?»
Говорят из Вологодского
Вагонного депо.
Молодой, собою видный
И хороший инженер,
И пойдет у нас работа —.
Будет он для всех пример.

Мы вам скажем по секрету,
Наши девушки не спят:
Все о нем, о новоселе,
Задушевно говорят.
И пошла у нас работа,
И пошли у нас дела.
МТС у нас такого
Не видала никогда.
Мы еще себя покажем
И докажем все трудом,
Что такое значит дружба —
Дружба города с селом.

Песня сложена в Вологодском народном хоре Дворца культуры железнодорожников. Руководитель И. Эльперин.

☆ ☆

Отвечают на призыв устюженцев

В ответ на призыв общественности Устюженского района—своевременно и хорошо подготовить школы к новому учебному году—трудящиеся Усть-Алексеевского района деятельно включились в это благородное дело.

Членами колхозов «Красный Север» и «Красный партизан» подвезены и разделаны 300 кубометров дров для Усть-Алексеевской семилетней школы. Топливом она обеспечена на весь будущий учебный год.

Достаточно заготовлено топлива и для школ Нижне-Югского и Викторовского сельсоветов.

Начался ремонт зданий. В Подволоцкой начальной школе протекала крыша. Колхозники сельхозартелей «Боевик» и «Победитель» заготовили лес, напилили тесу и приступили к перекрытию крыши. Заготовлены материалы для ремонта Артемовской школы.

В Усть-Алексеевской семилетней школе сделана теплица, в которой посажено 10 килограммов лука, выращивается в торфоперегнойных горшочках, сделанных самими учащимися, 500 корней рассады помидоров, посажен редис.

Такая же теплица устроена и в Верхне-Варженской семилетней школе, а в Еремеевской средней школе сооружены парники.

Для посадки на школьных участках закуплено 33 сорта семян разных овощей.

Территории школ в нынешнем году будут озеленены. Намечено посадить плодово-ягодные деревья. Их завезут сюда из г. Никольска.

Но, наряду со всем этим, имеются и серьезные недостатки в подготовке к новому учебному году. Плохо идет строительство школы в районном центре. Недостает рабочей силы: по плану требуется более 20 плотников, а работает всего лишь 7—8 человек. Прораб Вольхин плохо руководит строительством.

На строительстве нет порядка. Рабочие не знают ни норм выработки, ни расценок.

Н. ЕРШОВ.

Научно-популярные фильмы

Трудящиеся города Вологды проявляют большой интерес к документально-хроникальным и научно-популярным фильмам. На трех фестивалях: сельскохозяйственном, спортивном и предвыборном в кинотеатре побывало свыше 110 тысяч зрителей.

Начиная с 22 апреля, еженедельно, по четвергам, на дополнительном сеансе в 17 часов в кинотеатре организуется показ научно-популярных и документально-хроникальных фильмов по различным отраслям народного хозяйства, науки, техники, искусства, а также по отдельным вопросам сельского хозяйства.

В апреле-мае будут показаны кинофильмы: «Ворота Каспия», «Спортивная слава», «Соперники», «Советские китобои», «На стройках Москвы», «Китайская выставка», «В Москве» и «Сиреневый сад».

А. СОКОЛОВ,
директор кинотеатра имени Горького.

Читательская конференция на предприятии

Библиотека обкома союза работников связи провела читательскую конференцию по роману В. Собко «Залог мира». В назначенное время красный уголок заполнился людьми. По первой теме «Как отражена в романе великая роль Советского Союза и Советской Армии-освободительницы в создании новой демократической Германии—залога мира в Европе» выступил начальник мастерских связи т. Лавров. Его доклад был содержателен и интересен. Не менее интересными были выступления тт. Молотовой и Плаксина. Докладчиков дополнили в своих высказываниях по книге тт. Грудин, Наумов, Черницына и Веселов.

Н. ГЕЛЬБРЕГЕТ.

Перед Всеиндийским национальным съездом

ДЕЛИ, 16 апреля. (ТАСС). С 7 по 9 мая в Дели состоится Всеиндийский национальный с'езд. В состав подготовительного комитета по созыву с'езда входят деятели различных политических убеждений. Среди членов комитета 50 депутатов индийского парламента, 100 депутатов законодательных собраний штатов, писатели, деятели культуры, ученые, педагоги, юристы, представители профсоюзов и религиозных организаций.

Председатель подготовительного комитета Саед Наушер Али, выступая сегодня на пресс-конференции в Дели, заявил, что подобные с'езды уже состоялись в целом ряде штатов страны. Общеиндийский с'езд, сказал Наушер Али, предпримет усилия для мобилизации общественного мнения против американо-пакистанского военного пакта и против использования атомного и водородного оружия. На с'езде будут обсуждены такие вопросы, как колониализм и расовая дискриминация, воссоединение португальских и французских владений в Индии с Индийской республикой, мирное урегулирование в Индо-Китае и Корее, признание Китайской Народной Республики и др.

Заявление Неру об иностранных владениях в Индии

ДЕЛИ, 16 апреля. (ТАСС). Премьер-министр Индии Неру, выступая в народной палате парламента, призвал Португалию вывести свои войска из Гоа.

Касаясь заявления премьер-министра Португалии о том, что территория Гоа входит в сферу Северо-атлантического союза, Неру сказал: индийское правительство категорически заявляет, что, будучи суверенным государством, Индия не может быть связана никакими международными или региональными договорами, в которых она не участвует.

Использование этой территории в качестве базы иностранными державами, подчеркнул Неру, встретит со стороны индийского правительства решительное сопротивление.

КРИЗИСНЫЕ ЯВЛЕНИЯ В ЭКОНОМИКЕ ЗАПАДНОЙ ГЕРМАНИИ

БЕРЛИН, 16 апреля. (ТАСС). За последнее время в немецкой печати часто появляются сообщения, свидетельствующие об усилении кризисных явлений в экономике Западной Германии. Наиболее показателен застой в таких отраслях промышленности, как угольная и металлургическая, где еще недавно отмечался рост производства.

Одной из главных причин застоя в производстве Западной Германии является конкурентная борьба со стороны монополистов США. Если 2—3 года тому назад Западная Германия экспортировала в США железо, сталь и прокат, то уже с прошлого года США полностью прекратили ввоз этих товаров из Западной Германии и одновременно значительно увеличили вывоз своей стали в Западную Европу, где посредством демпинговых цен американцы все энергичнее вытесняют своих западногерманских конкурентов. Американские монополии усилили борьбу с западногерманскими монополистами также на рынках стран Латинской Америки.

В результате этой борьбы увеличились трудности сбыта продукции западногерманской тяжелой промышленности и образовались чрезмерные запасы. Газета «Нейес Дейчланд» сообщает, что запасы каменного угля в Западной Германии увеличились с 651 тыс. тонн в 1950 году до 4.550 тыс. тонн на 22 марта текущего года. Такой быстрый рост складских запасов заставил рурских промышленников сократить добычу угля и выплавку стали. В Рурской области уже закрыт ряд мелких и средних шахт, а на многих крупных шахтах введены так называемые «свободные дни».

Эти «свободные дни» получили настолько широкое распространение, что 200 тысяч горняков оказались частично безработными.

Заседание совета министров Франции

ПАРИЖ, 15 апреля. (ТАСС). Сегодня утром состоялось заседание совета министров под председательством президента республики Рене Коти, на котором обсуждался вопрос о назначении срока обсуждения в парламенте договора о «европейском оборонительном сообществе».

Как известно, планы создания «европейского оборонительного сообщества» наталкиваются во Франции на столь решительное сопротивление самых широких слоев общественности, что до сих пор, невзирая на усиленный нажим из Вашингтона, перспективы ратификации договора парламентом остаются весьма неопределенными.

Одной из попыток ускорить ратификацию договора явилось недавнее подписание соглашения о сотрудничестве Англии с «европейским оборонительным сообществом». Сторонники ратификации договора попытались изобразить это соглашение как «английскую гарантию» Франции. Однако в действительности это соглашение не налагает на Англию никаких существенных обязательств. Смысл его становится ясен, если учесть, что «европейское оборонительное сообщество» еще не существует и неизвестно, будет ли оно существовать вообще. От имени этой несуществующей организации соглашение подписали представители шести стран, участвующих в плане его создания. Газета «Комба» писала по этому поводу, что формы «ассоциации» Англии с «европейским оборонительным сообществом» абсолютно не отвечают тому, чего требовало Национальное собрание, когда определяло такую ассоциацию как одно из условий ратификации договора».

В результате этого нового нажима на Францию разногласия внутри правительства обострились настолько, что парижские газеты предсказывали правительственный кризис.

Однако сегодня правительству удалось предотвратить кризис с помощью компромисса. Совет министров постановил просить председателей парламентских групп собраться на совместное заседание 18 мая, чтобы «принять меры для немедленного открытия дебатов по вопросу об английских и американских гарантиях, о соглашении относительно Саара, о дополнительных протоколах, о боннском и парижском договорах».

Это означает, что вначале должен быть обсужден вопрос о выполнении так называемых «предварительных условий», с которыми правительственное большинство французского парламента, как известно, связало ратификацию договора.

Компромиссное решение совета министров предотвратило кризис, но не устранило разногласий. Обозреватель агентства Франс Пресс Морис Фабри писал, что «правительство будет находиться в состоянии скрытого кризиса до тех пор, пока на повестке дня будет стоять проблема ратификации договора о «европейском оборонительном сообществе».

Правящие партии Австрии договариваются о возвращении Шушнига

ВЕНА, 15 апреля. (ТАСС). Газеты сообщили, что общее собрание депутатов ландтага и общинного совета Зальцбурга—членов зальцбургской организации Австрийской народной партии (АНП) выдвинуло требование о возвращении в Австрию бывшего канцлера Шушнига.

Как известно, Шушниг является одним из государственных деятелей, несущих ответственность за подготовку аншлюсса. 11 июня 1936 года он подписал с тогдашним послом Германии в Вене фон Папеном соглашение, в котором указывалось, что «Австрия признает себя германским государством», и тем самым сделал решающий шаг к ликвидации независимости этой страны.

В резолюции, принятой депутатами от зальцбургской организации АНП, предпринимается попытка оправдать деятельность Шушнига, принесшую так много вреда австрийскому народу. В ней, в частности, выдвигается требование «быстрого почетного возвращения бывшего канцлера и назначения Шушнига на пост при федеральном правительстве, соответствующий его знаниям и большим заслугам перед Австрией».

Газета «Зальцбургер нахрихтен» сообщает, что вторая правительственная партия—правые социалисты—готова согласиться на возвращение Шушнига. Вопрос о его возвращении и реабилитации лидеры СПА превратили в об'ект торговли за высокие посты для своих сторонников в государственном аппарате. По словам «Зальцбургер нахрихтен», социалисты «готовы пойти на уступки» в вопросе о возвращении Шушнига, если народная партия санкционирует назначение на пост генерального директора австрийских железных дорог бывшего министра связи и путей сообщения правого социалиста Юбелейса.

Агентство Рейтер о разногласиях среди лейбористских лидеров

ВЫХОД БИВЕНА ИЗ ПАРЛАМЕНТСКОГО КОМИТЕТА ЛЕЙБОРИСТСКОЙ ПАРТИИ

ЛОНДОН, 15 апреля. (ТАСС). По сообщению агентства Рейтер, вчера лидер левого крыла лейбористской партии Эньюрин Бивен заявил о своем выходе из парламентского комитета лейбористской партии.

Как следует из сообщения агентства, выход Бивена из этого комитета об'ясняется его несогласием с официальной политикой лейбористской партии, главным образом, в вопросе о перевооружении Западной Германии, а также в вопросе о создании нового военного союза в районе Тихого океана, предложенного Даллесом.

Бивен сообщил о своем решении на заседании парламентского комитета, которое было специально созвано для обсуждения расхождения во мнениях между Бивеном и руководством партии. Позднее о решении Бивена было сообщено на заседании 293 лейбористов—членов парламента.

ЛОНДОН, 15 апреля. (ТАСС). По сообщению агентства Рейтер, Эньюрин Бивен опубликовал заявление, раз'ясняющее причины его выхода из состава парламентского комитета лейбористской партии.

В заявлении, в частности, говорится: «Я еще раньше был глубоко не согласен с решением парламентского комитета склонить лейбористскую партию поддержать немедленное перевооружение Германии. Ныне я глубоко потрясен тем, что парламентское руководство немедленно не отмежевалось от принятия Иденом американской инициативы, которая равносильна дипломатическому и военному окружению республиканского Китая. По моему мнению, это ставит под угрозу возможность урегулирования в Женеве путем переговоров вопроса о войне в Индо-Китае».

Американская помощь французским войскам в Индо-Китае

НЬЮ-ЙОРК, 15 апреля. (ТАСС). Как сообщает токийский корреспондент агентства Юнайтед Пресс, командование военно-воздушных сил США на Дальнем Востоке об'явило, что эскадрилья самолетов «С-119» будет послана на Филиппины «для помощи в деле снабжения французских войск в Индо-Китае».

Военные действия во Вьетнаме

ШАНХАЙ, 15 апреля. (ТАСС). Вьетнамское информационное агентство передало коммюнике верховного командования вьетнамской Народной армии (ВНА) о ходе боев за Диен-Биен-Фу.

В коммюнике говорится, что в ходе второго этапа наступления на Диен-Биен-Фу, закончившегося 3 апреля, ВНА уничтожила 6 опорных пунктов обороны противника.

По неполным данным, ВНА в ходе двух наступлений на Диен-Биен-Фу вывела из строя 5.000 солдат и офицеров противника, что составляет две пятых общего количества французских войск в осажденной крепости. Части ВНА уничтожили 50 вражеских самолетов, 5 американских 18-тонных танков, подожгли 7 складов с горючим и боеприпасами и захватили большое количество оружия и боеприпасов.

По сообщению вьетнамского информационного агентства, вьетнамская Народная армия продолжает успешные атаки в районе стратегического шоссе № 5, связывающего Ханой и Хайфон.

Начиная с 11 марта части ВНА уничтожили 15 постов и сторожевых башен противника на этом шоссе и вынудили противника оставить еще 8 сторожевых башен. Части ВНА вывели из строя 43 французских речных катера, 6 поездов, разрушили много мостов и участков железной дороги Ханой—Хайфон. В результате этих действий переброска американского оружия и боеприпасов из Хайфона в Ханой почти парализована.

Матч на первенство мира по шахматам

15 апреля в Концертном зале имени П. И. Чайковского состоялась четырнадцатая партия матча на первенство мира по шахматам. Белыми играл Ботвинник.

В ответ на обычный ход Ботвинника ферзевой пешкой на два поля Смыслов избрал староиндийскую защиту.

Своим десятым ходом Смыслов, временно пожертвовав фигуру, вызвал резкое обострение борьбы. Благодаря активному расположению черных фигур Смыслов создал ряд опасных тактических угроз. Неожиданным красивым маневром на 20-м ходу с последующей жертвой ферзя Смыслов захватил инициативу и создал сильнейшую атаку на белого короля. Попытки белых отразить угрозы противника не дали положительного результата. Заключительную часть партии Смыслов провел с большим искусством и добился победы на 33-м ходу.

Таким образом, счет матча стал 7:7.

Следующая, пятнадцатая партия матча на первенство мира по шахматам состоится 17 апреля. Белыми играет Смыслов.

(ТАСС).

О БОРЬБЕ С НАРУШЕНИЯМИ ОБЩЕСТВЕННОГО ПОРЯДКА

Решение исполнительного комитета Вологодского городского Совета депутатов трудящихся № 259, от 26 марта 1954 г.

Горисполком решил:

1. Лица, виновные в нарушении общественного порядка с проявлением явного неуважения к обществу на улицах и общественных местах, когда эти действия по своей малозначительности не влекут ответственности по ст. 74 Уголовного кодекса РСФСР подлежат ответственности в административном порядке, путем наложения взыскания в виде предупреждения или штрафа до 100 рублей, или исправительно-трудовых работ до 30 дней, налагаемых административной комиссией при исполнительном комитете городского Совета.

2. Наблюдение за проведением в жизнь решения возлагается на органы милиции.

3. Решение вступает в силу через 15 дней со дня опубликования в газете «Красный Север» и действует на территории гор. Вологды в течение двух лет.

Зам. председателя горисполкома В. УЛЬЯНОВСКИЙ.
Секретарь горисполкома Г. ЛЫКОВА.

Зам. редактора С. А. ГОЛУБКОВ.

В театре и кино

ВОЛОГОДСКИЙ ОБЛДРАМТЕАТР

17 апреля
«ПОРТ-АРТУР»

КИНОТЕАТР им. ГОРЬКОГО

С 7 апреля и ежедневно
новый цветной художественный фильм
«КОМАНДИР КОРАБЛЯ»

Производство Киевской киностудии художественных фильмов 1954 г.

Начало сеансов в 10, 11-30, 13-30, 15-30, 18-15, 20-15 и 22 ч.

КИНОТЕАТР «ИСКРА»

Последние два дня
новый цветной художественный фильм
«ТАИНСТВЕННАЯ НАХОДКА»

С 19 апреля будет демонстрироваться новый китайский художественный фильм
«ВОРОТА № 6»

ДВОРЕЦ КУЛЬТУРЫ ЖЕЛЕЗНОДОРОЖНИКОВ

17 апреля
художественный фильм
«ДОЧЬ ПОЛКА»

18 апреля
новый цветной художественный фильм
«ЗА МИР И ДРУЖБУ»
(Всемирный фестиваль молодежи и студентов в Бухаресте)

Начало сеансов в 3, 5, 7, 9 часов.

К сведению населения и организаций гор. Вологды!

Вологодский горкомхоз с 10 апреля с. г.
ОРГАНИЗОВАЛ СПРАВОЧНО-ИНФОРМАЦИОННУЮ СЛУЖБУ
„ВОЛГОРСПРАВКА“
с передачей в ее ведение всего рекламно-издательского дела.

В связи с этим запрещается организациям, учреждениям и частным лицам вывешивание всякого рода реклам, об'явлений и плакатов без предварительной регистрации в «Горсправке» и оплаты их стоимости и расклейки на отведенных для этой цели местах.

Адрес «Горсправки»: ул. Сталина, дом № 17. Работа производится с 9 до 18 часов.

ГОРКОМХОЗ.

Заочное отделение Вологодского педучилища

ОБ'ЯВЛЯЕТ ПРИЕМ В ЧИСЛО УЧАЩИХСЯ-ЗАОЧНИКОВ

на специальный курс с 2-годичным сроком обучения.

Принимаются лица, имеющие общее среднее образование. Окончившие среднюю школу в 1953 и 1954 годах принимаются без экзаменов. Окончившие среднюю школу до 1953 года подвергаются приемным экзаменам по истории СССР, русскому языку и литературе устно и письменно (сочинение), по математике устно и письменно (без раздела «элементы высшей математики») в об'еме программы средней школы.

Приемные экзамены производятся по месту жительства поступающего при среднем учебном заведении по разрешению директора педучилища в период с 1 по 15 июня.

Заявления о приеме в число учащихся спецкурса заочного отделения принимаются с 1 апреля по 10 июня 1954 года. К заявлению должны быть приложены документы: аттестат зрелости (в подлиннике), автобиография, справка с места работы, 2 фотокарточки, справка врача о состоянии здоровья, почтовых марок на 1 рубль.

Заявления подаются на имя директора педучилища по адресу: г. Вологда, ул. Батюшкова, 2, заочному отделению педучилища.

Вологодским телеграфом, всеми конторами и отделениями связи Вологодской области
ОТКРЫТ ПРИЕМ ДОСРОЧНЫХ ПЕРВОМАЙСКИХ поздравительных ТЕЛЕГРАММ
Телеграммы будут вручены адресату в срок, указанный подателем.
Плата за отметку о сроке вручения телеграммы адресату с отправителя не взимается.
Граждане, подавайте досрочно поздравительные телеграммы!

ВОЛОГОДСКИЙ ГОСУДАРСТВЕННЫЙ ПЕДАГОГИЧЕСКИЙ ИНСТИТУТ ИМЕНИ В. М. МОЛОТОВА

дополнительно сообщает, что согласно правилам приема в заочные ВУЗы, на отделения и факультеты заочного обучения на 1954 год все поступающие на заочное обучение кроме справки с места работы должны представить справки с места жительства. Поступающие на географическое отделение сдают вступительные экзамены кроме географии, истории СССР, русского языка и литературы, как было в прошлые годы, еще и по математике.

Лица, окончившие областные партийные школы, принимаются на общих основаниях, т. е. со сдачей вступительных экзаменов. На первый курс принимаются без экзаменов только лица, имеющие диплом об окончании высшего учебного заведения. Предметы, сданные в другом ВУЗе, не перезачисляются.

ДИРЕКЦИЯ.

ОТДЕЛ ОРГНАБОРА при Вологодском облисполкоме

ПРОВОДИТ НАБОР РАБОЧИХ

для министерств лесной и бумажной промышленности и речного флота.

Заключившим трудовой договор выплачивается единовременное пособие в размере: на один год — 150—300 рублей, на два года и более — 300—600 рублей.

Оплачивается проезд до места работы самого рабочего и его семьи, суточные за время нахождения в пути по 10 рублей в сутки.

Рабочим, прибывшим к месту работы, предоставляются жилплощадь, постельные принадлежности, семейным—отдельные комнаты.

Для заключения трудового договора обращайтесь по адресу: город Вологда, улица Челюскинцев, дом № 63. а в районах области — к уполномоченным при райисполкомах.

ТРЕБУЮТСЯ:

рабочие сырьевого склада и сторожа—в участке Куролит на постоянную работу вологодской райзаготконторе «Заготжи сырье»;

техники, десятники, кровельщики, разн рабочие. Обращаться в артель «Строитель Вологда, ул. Челюскинцев, 2;

грузчики на автомашину, бухгалтер мат риального учета на постоянную работу. З справками обращаться по адресу: Совет ская, 15, облисполком, комната 34;

плотники, каменщики, подсобные рабочи и рабочие разных специальностей на п стоянную и временную работу срочно Чеб сарской МТС. Оплата труда сдельная, общ житиями обеспечиваются. Обращаться п адресу: Чебсарский район, Еремеевски сельсовет, Чебсарская МТС;

квалифицированные портнихи на поши легкого шерстяного и шелкового дамско платья Вологодской швейной фабрике № Обращаться за справками по адресу: Со ветская улица, д. 7, отдел кадров;

нормировщик и подсобный рабочий мужч на. Обращаться по адресу: ул. Карла Маркса, дом № 70, типография «Красны Север»;

Вологодскому кирпичному заводу № на постоянную работу в г Вологде: **шофер каменщики и разнорабочие;**

бухгалтер, техники-дорожники, счетово кассир, секретарь-машинистка — машинн дорожной станции № 96, ул. Засодимского 10;

кочегары, электрики, компрессорщики хо лодильных установок — Вологодскому го молзаводу. Обращаться по адресу: Пошехо ское шоссе, дом № 6.

Буланкина Мария Андреевна, проживающая в г. Вологде, 1-я Фрязиновская, до № 9, кв. 3, возбуждает дело о расторжении брака с Буланкиным Алексеем Ивановичем, проживающим в поселке Борисово, Чагодощенского района, Вологодской области. Дело подлежит рассмотрению в нарсуде Чагодощенского района.

Патракова Муза Неоновна, проживающая в г. Вологде, ул. Заречная, 13, возбуждает дело о расторжении брака с Патраковым Василием Васильевичем, проживающим в г. Вологде, ул Добролюбова, 14. Дело рассматривается в нарсуде 4-го участка г. Вологды.

АДРЕС РЕДАКЦИИ: г. Вологда, ул Урицкого, д 2 ТЕЛЕФОНЫ: редактор—1 92, зам редактора — 14 67, отв. секретарь — 14-65 ОТДЕЛЫ: партийной жизни — 23 пропаганды марксизма ленинизма — 3 28 2 звонка, промышленности и транспорта — 3-45, сельскохозяйственный — 3-28, культуры — 14-66, писем и рабселькоров — 1-32, местной информации — 5-81, отдел советского строительства — 14 68, бухгалтерия — 15-56, типография 5-31.

ГЕ—06148 Областная типография «Красный Север». Зак. № 2160 Тир. 70.000 экз.