ПРОЛЕТАРИИ ВСЕХ СТРАН, СОЕДИНЯЙТЕСЬ!

# КРАСНЫЙ СЕВЕР

ОРГАН ВОЛОГОДСКОГО ОБЛАСТНОГО и ГОРОДСКОГО КОМИТЕТОВ КОММУНИСТИЧЕСКОЙ ПАРТИИ СОВЕТСКОГО СОЮЗА, ОБЛАСТНОГО и ГОРОДСКОГО СОВЕТОВ ДЕПУТАТОВ ТРУДЯЩИХСЯ

№ 246 (10982) | Воскресенье, 12 декабря 1954 года | ЦЕНА 20 КОП.

# Сегодня — выборы народных судов

## ВСЕ — НА ВЫБОРЫ!

Сегодня по всей Российской Федерации проходят выборы народных судов. В городах и селах гостеприимно распахнулись двери избирательных пунктов. Началось волеизъявление избирателей. Наш народ в торжественной и праздничной обстановке выбирает свои народные суды по самой демократической избирательной системе в мире.

Всего месяц шла избирательная кампания по выборам народных судов. Сегодня она завершится дружным голосованием. За короткий срок избирательной кампании советские и партийные органы провели большую работу на избирательных пунктах, чтобы создать наилучшие условия для хода голосования, помочь всем избирателям осуществить их избирательное право.

Избирательная кампания показала высокую политическую активность наших избирателей, их глубокую преданность и любовь к социалистической Родине, Коммунистической партии и Советскому правительству. Об этом ярко говорили предвыборные собрания трудящихся, на которых были выставлены кандидаты в народные судьи и народные заседатели. Все выставленные кандидаты идут от имени нерушимого блока коммунистов и беспартийных.

В нашей области выборы проходят в 55 избирательных округах, созданных в границах деятельности того или иного народного суда. В каждом избирательном округе будет избран один народный судья и до 75 народных заседателей.

Избиратели города Вологды назвали своими кандидатами в народные судьи опытных юристов — Ф. А. Серякова, Я. Е. Коржеву, В. В. Богомолову, А. П. Иванесову и В. А. Смирнова. Все они работают в органах суда и приложили много усилий и умения в борьбе против преступных элементов, нарушающих советскую законность, не желающих соблюдать установленный государством порядок.

Большой популярностью среди трудящихся Вологды пользуется старейший народный судья первого участка Филарет Алексеевич Серяков, работающий в органах юстиции с 1918 года, активный борец за укрепление советской власти на селе, создание и упрочение новой, социалистической законности.

Тепло отзываются избиратели о деятельности Веры Николаевны Семеновой — народного судьи третьего участка города Вологды. Тридцать лет стоит тов. Семенова на посту народного судьи, бдительно и строго оберегая интересы Родины, права советских людей. Чуткая и по-матерински внимательная к простому человеку, отзывчивая на людское горе, эта женщина умеет принять в порядку любого преступника, восстановить нарушенное советское право.

Мы сегодня выбираем самые демократические и справедливые суды в мире. Перед ними равны все граждане. Ни социальное происхождение, ни имущественное положение, ни занимаемый служебный пост, ни национальная принадлежность не дают никому привилегий перед законом. Наши народные суды наказывают одинаково сурово всех, кто допускает произвол в отношении советских граждан, нарушает выраженную в законе народную волю.

Вся деятельность советского суда построена на подлинно демократических началах. В В. Ленин указывал в свое время: «Нам надо судить самим. Граждане должны участвовать поголовно в суде и в управлении страны. И для нас важно привлечение к управлению государством поголовно всех трудящихся».

Выборы народных судов и их повседневная работа как раз и являются такими формами, которые втягивают в управление страной широкие массы населения. Мы выбираем в состав судов, вместе с судьями, тысячи народных заседателей — этих полноправных народных представителей, имеющих в суде равные права с народным судьей.

В ходе избирательной кампании трудящиеся нашей области выдвинули кандидатами в народные заседатели лучших людей, хорошо известных своей трудовой и общественной деятельности, пользующихся уважением и авторитетом у масс. Многие из них уже избирались народными заседателями и оправдали доверие избирателей.

Хорошо поработали в составе народного суда, как народные заседатели, старший производственник Вологодского льнокомбината Н. А. Крутов, молодой инженер И. С. Коротких, слесарь К. В. Мурахин, бригадир пресса чесального производства льнокомбината Н. Г. Мухина. Коллектив комбината выставил их кандидатуры и в настоящих выборах.

Народный заседатель Вологодского народного суда, инструктор-ревизор райпотребсоюза А. А. Поносова, заменяя народного судью, много раз самостоятельно руководила работой суда. Под ее председательством народный суд юридически грамотно, правильно рассмотрел 16 уголовных и 87 гражданских дел. Избиратели вновь выдвинули ее кандидатом в народные заседатели.

Передовики производства в городе, лучшие колхозники на селе, наиболее активные служащие и интеллигенты — вот из кого состоит советский народный суд! Поэтому нашему избирателю есть за кого голосовать на выборах, есть кому доверить свой голос. В каждом избирательном бюллетене записаны имена близких ему людей, родственно связанных с ним единством интересов и целей, обладающих не только законным, но и моральным правом судить других.

В этом с особой силой проявляется глубокая народность и демократичность советского суда, в отличие от суда буржуазного, который чужд народу по духу и составу. Любой буржуазный суд — это бесправный суд, который бедняка судит за пустяк, а капиталиста отпускает на свободу за самое злостное преступление.

Лишь советский суд и суды стран народной демократии в своих приговорах и решениях выражают волю народа, решают дела строго по закону, проявляя полную независимость, не считаясь с каким-либо влиянием со стороны лиц и учреждений. За это мы и любим свой советский суд, доступный и близкий народным массам, охраняющий наши интересы.

Выборы народных судов имеют для нас очень большое политическое значение. В 1954 году они проходят в обстановке новых успехов нашей страны в экономическом и культурном строительстве. Под руководством Коммунистической партии успешно выполняется план пятой пятилетки, а также изменения партией и правительством программа крутого подъема сельского хозяйства и легкой индустрии, чтобы добиться резкого улучшения материального положения трудящихся.

В этих условиях и роль советского суда возрастает. Как никогда раньше, нужно строжайше соблюдать советские законы, бережно относиться к народному добру, соблюдать трудовую дисциплину и правила социалистического общежития. Здесь есть над чем поработать и советскому суду. Он должен активно помочь государству успешно решить задачи строительства коммунизма в стране, борясь с нарушителями законов, бичуя бюрократизм и волокиту, охраняя права граждан.

Для этого нужно еще больше укрепить советский суд и его основное звено — народные суды за счет лучших, опытных, авторитетных людей, способных и достойных решать дела советского правосудия. Успех выборов, дружное голосование избирателей за кандидатов блока коммунистов и беспартийных — лучше всего послужат укреплению народных судов, повышению их силы и роли в деле строительства коммунизма.

Товарищи избиратели! Все — на выборы! Выберем в состав народных судов преданных Родине людей, достойных доверия — народных судей и народных заседателей!

Отдадим свои голоса за кандидатов нерушимого блока коммунистов и беспартийных!

Плакат художника И Коминарца, выпущенный Государственным издательством изобразительного искусства.

Фотохроника ТАСС.

## ДЕНЬ НАШЕЙ ОБЛАСТИ

☆ ☆

### ЗА ОБИЛИЕ МОЛОЧНЫХ ПРОДУКТОВ

Коллектив Никольского молочного завода в текущем году успешно справился с закупками молока. На 1 декабря закуплено молока 183 тонны, что составляет 118,4 процента к плану.

Многие сборщики добились серьезных успехов в своей работе. М. Красавин закупил молока в каждом хозяйстве в среднем по 749 литров, О. Глазова — по 522 литра, Е. Макаренкова — по 484 литра. Хорошо вели заготовки сборщики Октябрьского молочного завода. По 750—810 литров молока в каждом хозяйстве заготовили В. Белов, А. Смирнова, А. Соломина, М. Козлова. Сборщица Ильинского молочного завода закупила в каждом колхозном дворе своего участка в среднем по 902 литра молока.

Таких результатов они добились благодаря кропотливой массово-разъяснительной работе среди сдатчиков молока, а также подворным сбором молока от каждого сдатчика.

Лучшими сдатчиками молока являются колхозницы Ю. Смирнова, Е. Кудрова, А. Фомичева, А. Воробьева, Е. Афоничева и многие другие, которые продали государству до 2000 килограммов каждая.

**М. ВЕСЕЛОВА,**
**старший инспектор райзаготконторы «Главмолоко».**

### ЛУЧШИМ ПРИСУЖДЕНЫ ВЫМПЕЛЫ

Механизаторы Калинковской МТС стремятся досрочно выполнить квартальный план ремонта тракторов. На днях рабочий комитет провел итоги соревнования бригад и рабочих за прошедший месяц. Хорошо работали узлы по ремонту моторов топливной аппаратуры, сердцевин радиаторов и подшипников.

Первенство в соревновании держит токарь Л. Попов. Норму выработки он ежедневно выполняет на 250—260 процентов. За высокую производительность труда и отличное качество работ ему присужден переходящий вымпел. Такой вымпел присужден также И. Вересову, выполнившему месячное задание на 237 процентов. Отмечена хорошей работа электросварщика Б. Вересова, кузнеца Г. Чакчунова, токарей Горохова и Костюничева, перевыполнивших дневные нормы выработки в два раза.

**И. БАСМАНОВ.**

### ДЛЯ ИЗУЧЕНИЯ ПЕРЕДОВОГО ОПЫТА

В целях изучения и внедрения опыта передовых МТС в использовании техники и ремонте тракторов и сельскохозяйственных машин, улучшения экономических показателей, а также для изучения и внедрения рационализаторских предложений механизаторов при Чебсарской МТС создан технический совет.

Заседания совета будут происходить два раза в месяц. На первом заседании тракторист т. Смирнов рассказал о том, как он на тракторе СХТЗ выработал 700 гектаров и сохранил машину в таком состоянии, что она не требует капитального ремонта. Затем был внесен ряд предложений по дальнейшему повышению производительности труда.

Организованно проходят технические занятия механизаторов. Учебой трактористов руководит главный инженер т. Лосев, с бригадирами и механиками занимается директор МТС т. Леонсон и секретарь партийной организации т. Мульганов.

### ЛЕКЦИЯ О СОВЕТСКОМ ИСКУССТВЕ

В областном драматическом театре состоялась публичная лекция «Советское искусство перед вторым Всесоюзным с'ездом писателей». Режиссер театра имени Моссовета, Заслуженный артист РСФСР лауреат Сталинской премии А. Л. Шайс рассказал о путях развития советского театрального и киноискусства после первого Всесоюзного с'езда писателей.

Лектор показал животворный патриотизм советского искусства, его последовательную активную борьбу за мир. Главной темой в советском искусстве является изображение человека-труженика, строителя коммунистического общества.

Тов. Шайс рассказал о том, как создавались образы многих героев на сцене театра, в лучших наших кинофильмах.

Лекция-встреча с режиссером московского театра прошла с большим успехом.

Тов. Шайс выступил также в педагогическом и молочном институтах, перед актерами Вологодского драматического театра.

**Л. ГРИГОРЬЕВ.**

### ДВОРЕЦ КУЛЬТУРЫ — ИЗБИРАТЕЛЯМ

В ноябре и декабре коллективы художественной самодеятельности Вологодского Дворца культуры железнодорожников для избирателей дали около сорока концертов. Певцы, танцоры, чтецы выступали на агитпунктах, предприятиях, в общежитиях и в красных уголках.

Сегодня шесть концертных бригад Дворца, в которых около двухсот участников художественной самодеятельности, дают более двадцати концертов. Перед избирателями выступят оркестр народных инструментов хор русской народной песни, эстрадный коллектив, духовой оркестр, ансамбль песни.

## ДНЕВНИК ЛЕСОЗАГОТОВОК

**11 декабря**

Темпы лесозаготовок все еще остаются низкими. Многие предприятия комбината Вологолес не выполняют суточных заданий по заготовке и вывозке древесины.

Одной из основных причин отставания ряда леспромхозов является неправильная расстановка рабочей силы и низкая производительность труда. За десять месяцев текущего года на основном производстве комбината было занято только 55 процентов рабочих. Остальные отвлекались на подсобные и вспомогательные работы.

Требовалось принять срочные меры и навести порядок в этом деле — привлечь на основное производство не менее 65 процентов рабочих. Однако руководители некоторых предприятий до сих пор не выполняют плана расстановки сил. Директор Гфтюгского леспромхоза т. Черепанов настолько свыкся с бесхозяйственностью, что считал нормальным, когда на основном производстве в течение десяти месяцев у него было занято менее 30 процентов лесозаготовителей. Даже к 8 декабря 49 кадровых рабочих здесь не использовались на основном производстве. Не удивительно поэтому, что леспромхоз не выполняет плана лесозаготовок из месяца в месяц, изо дня в день.

Не обеспечивают выполнение плана расстановки кадровых рабочих руководители Белозерского и Колпинского леспромхозов. В Белозерском леспромхозе свыше 120 человек к 8 декабря не были заняты на лесозаготовках. Почему же директор предприятия т. Поляков примиренчески относится к неправильному использованию кадров? Разве не ясно ему, что на производстве дорог каждый трудоемкий лес, тем более в эти дни, когда решается судьба годового плана и социалистических обязательств?

Такой же вопрос следует задать и управляющему трестом Череповецлес т. Мишину. В началу ноября по предприятиям треста не работали на основном производстве тысячи человек. Это же огромный резерв! За последнее время здесь достигнуто некоторое улучшение в деле расстановки сил, но план все же не выполняется: к 9 декабря не было занято на производстве около 800 рабочих.

Необходимо поставить на заготовку, трелевку, погрузку и вывозку леса основную часть рабочих и создать им надлежащие условия для успешного выполнения дневных норм и своих обязательств.

## ЗА МИР, ЗА ДРУЖБУ МЕЖДУ НАРОДАМИ

Собрание представителей советской общественности, посвященное десятилетию франко-советского договора о союзе и взаимной помощи

Советский народ широко отмечает десятилетие Договора о союзе и взаимной помощи между Союзом Советских Социалистических Республик и Французской Республикой.

10 декабря состоялось собрание представителей общественности Москвы, посвященное этой знаменательной дате. Собрание было организовано Советским комитетом защиты мира, Всесоюзным Центральным Советом профессиональных Союзов, Всесоюзным обществом культурной связи с заграницей, Академией наук СССР, Союзом советских писателей, Антифашистским комитетом советских женщин и Антифашистским комитетом советской молодежи.

Колонный зал Дома Союзов в праздничном убранстве. Сцена украшена живыми цветами и государственными флагами Советского Союза и Французской Республики. Золотом искрятся цифры: 1944—1954. На русском и французском языках начертаны слова: «Да здравствует дружба и сотрудничество между народами Советского Союза и Франции в интересах укрепления мира!».

Зал заполнили более двух тысяч человек — передовики промышленности и сельского хозяйства, ученые, писатели, студенты, мастера искусств Москвичи собрались сюда, чтобы отметить эту важную в истории двух народов дату, чтобы передать слова привета и дружбы народу Франции, всем французским патриотам, борющимся за национальную независимость и безопасность своей родины.

Бурными, продолжительными аплодисментами приветствуют собравшиеся появление в президиуме товарищей П. А. Булганина, Г. М. Маленкова, А. И. Микояна, В. М. Молотова, Н. С. Хрущева, Н. М. Шверника.

На собрании присутствовали Чрезвычайный и Полномочный Посол Французской Республики в СССР Луи Жокс, сотрудники Французского Посольства, главы и сотрудники дипломатических представительств, аккредитованных в Москве, французские писатели Луи Арагон и Эльза Триоле, представители советской и зарубежной прессы.

Собрание представителей советской общественности открывает Председатель Всесоюзного Центрального Совета Профессиональных Союзов Н. М. Шверник.

Торжественно звучат Государственные Гимны Французской Республики и Советского Союза.

Слово для доклада — «Десятилетие Договора о союзе и взаимной помощи между Союзом Советских Социалистических Республик и Французской Республикой» предоставляется Председателю Совета Министров РСФСР А. М. Пузанову.

С речами выступили академик В. В. Виноградов, работница хлопчатобумажного комбината «Трехгорная мануфактура» Д. П. Смирнова, писатель И. Г. Эренбург, писательница А. А. Караваева.

На собрании выступил Первый Заместитель Председателя Совета Министров и Министр Иностранных Дел СССР В. М. Молотов.

Вечер закончился большим концертом. Были исполнены произведения русской и западноевропейской музыкальной классики, советских и французских композиторов.

(ТАСС).

## Из конторы — на производство

*От корреспондентов ТАСС*

Тысячи служащих из'явили в эти дни желание перейти на работу в цехи заводов и фабрик.

На московском заводе «Красный пролетарий» у станков уже работают десятки служащих заводоуправления и цеховых контор. Среди них — работник отдела капитального строительства Уруссов, бухгалтер Колесова и многие другие. Все они успешно осваивают новые профессии.

Перешли на работу к станкам более 200 служащих Кировского з'вода в Ленинграде. Двенадцать бывших архивариусов, счетных работников, кладовщиков занятные на конвейерном производстве. Всем им уже присвоены пятые рабочие разряды.

Более 150 бывших служащих работают ныне в цехах Челябинского тракторного завода В числе первых здесь перешли на производство служащие Игнатов и Гогулина. Освоив с помощью технолога участка Овчинникова специальность токаря, Игнатов довел свою сменную выработку на обработке муфт до полной нормы.

Перешла на производство свыше 100 служащих Сталинградского тракторного завода, более 100 работников административно-управленческого аппарата об'единений «Грозненефть» и «Грозноефтеразведка», 50 работников управленческого аппарата рыбной промышленности Камчатки, 25 молодых служащих Томского завода резиновых инструментов, 30 служащих Кубышевского подшипникового завода, десятки работников управления Камыш-Бурунского железорудного комбината и ряда учреждений г. Керчи.

Для обучения нового рабочего пополнения сложным профессиям на ряде предприятий созданы краткосрочные курсы. Принявшие с станком в руки и занятые служащие окружаются всеобщим вниманием и заботой.

## Создание культурных многолетних пастбищ

В Министерстве сельского хозяйства состоялось расширенное заседание научно-технического совета, посвященное вопросу создания культурных многолетних пастбищ. В нем приняли участие ученые Москвы, Ленинграда, Прибалтийских республик.

С докладами на эту тему выступили президент Академии наук Эстонской ССР И. Г. Эйхфельд, доктор биологических наук С. П. Смелов и кандидат сельскохозяйственных наук Д. А. Иванов.

Докладчики отметили, что в Эстонии, Ленинградской, Московской и других областях зоны достаточного увлажнения наиболее эффективной и дешевой системой летнего кормления скота является сеяние его на культурных многолетних пастбищах. Под такие пастбища могут быть использованы земли, неудобные для полеводства, засоренные камнями, осушенные болота. Внесением удобрений, правильным режимом использования пастбищ и иногда подсевом трав на эти земли можно быстро создать травостой, который полностью удовлетворит потребности скота в зеленом корме в течение всего лета.

Опыт ряда совхозов и научных учреждений показывает, что содержание коров на многолетних пастбищах обеспечивает высокие надои молока—по 15—16 килограммов в сутки. Производство молока обходится при этом значительно менее, чем при скашивании трав и кормлении коров в стойлах.

Научно-технический совет признал целесообразным создание в зоне достаточного увлажнения культурных многолетних пастбищ и разработал ряд конкретных предложений колхозам по уходу за пастбищами и их использованию.

## Собрание уполномоченных промысловой кооперации РСФСР

10 декабря закончилось второе собрание уполномоченных промысловой кооперации РСФСР.

На заключительном заседании принято постановление, в котором определены дальнейшие задачи промсоветов, союзов и артелей.

Намечено значительно увеличить выпуск мебели, металлических, швейных, кожевенных и шорно-седельных изделий, строительных материалов. Предусматривается строительство новых предприятий — кирпичных заводов, мебельных фабрик, плодоовощных комбинатов и т. д.

В постановлении подчеркивается особое значение своевременного выполнения заказов сельского хозяйства на машины, сельскохозяйственный инвентарь и другие изделия для нужд колхозов, совхозов и МТС.

Одной из важнейших задач промысловой кооперации является дальнейшее улучшение бытового обслуживания населения Решено в ближайшее время организовать во всех районах республики комбинаты или павильоны бытового обслуживания, а в крупных промышленных городах—специализированные артели по отдельным видам ремонта.

На заседании были проведены выборы совета промысловой кооперации РСФСР, ревизионной комиссии и правления Роспромсоюза. Председателем правления Роспромсоюза избран тов. С. К. Ламанин.

Собрание избрало делегатов на предстоящий с'езд уполномоченных промысловой кооперации СССР.

(ТАСС).

## Каждый второй колхозник сельхозартели учится

ДЕНПАУ (Сурхан-Дарьинская область). 11 декабря. (ТАСС). На работу в родной колхоз имени Ахунбабаева возвратились П. Шаймуратов и А. Чормуратов, окончившие Узбекский сельскохозяйственный институт. 12 юношей вернулись в сельхозартель с дипломами механиков-водителей хлопкоуборочных машин.

Каждый пятый член сельхозартели — зоотехник. Бухгалтера М. Абдуллаев и А. Баратов учатся на заочном отделении Ташкентского финансово-экономического института, председатель колхоза М. Кельдыев—в Ташкентском сельскохозяйственном техникуме.

Сотни колхозников и животноводов приобретают знания на трехгодичных агрозоотехнических курсах, повышают политический уровень в системе партийного просвещения.

Сейчас каждый второй колхозник сельхозартели имени Ахунбабаева учится.

# Районные партийные конференции

## ВЫТЕГРА

**Состоялась Вытегорская районная партконференция. Докладчик, секретарь райкома КПСС тов. Телицын, отметил, что за отчетный период районная парторганизация значительно окрепла, повысила уровень политической и организационной работы.**

**Выполняя решения Пленумов ЦК КПСС, райком партии перестроил руководство сельским хозяйством. Создана инструкторская группа по зоне МТС, укреплен состав секретарей колхозных парторганизаций, руководящих кадров колхозов и МТС. На работу в колхозы послано 137 человек. Семь из них избраны руководителями крупных колхозов. Усилилась шефская помощь промышленных предприятий и организаций колхозам и МТС.**

**В текущем году колхозы более организованно провели сельскохозяйственные работы, собрали урожай зерновых и картофеля выше прошлогоднего. Район выполнил государственный план поставок в закупок хлеба, картофеля. Колхозы «Красное знамя», «Красный Октябрь», имени Ленина досрочно выполнили поставки по всем видам сельскохозяйственной продукции.**

**Вытегорский и Белозерский леспромхозы впервые за последние годы стали выполнять план. Речники Вытегорской пристани и путейцы технического участка досрочно выполнили навигационные задания. Успешно справляются с планами колективно Кондушского лесозавода, разпромарсенала, пищекомбината.**

**Но, как отмечалось на конференции, задача крутого под'ема сельского хозяйства далеко еще не решена. На 18 колхозах только один «Красный Октябрь» выполнил план развития животноводства.**

**Большие не выполнены планы и заданий по урожайности. В районе запущено семеноводство и плохо идет подготовка к севу. МТС не выполнила договорных обязательств с колхозами. Тракторы и другие машины в период полевых работ простаивали. Специалисты сельского хозяйства не чувствуют ответственности за организационно-хозяйственное укрепление колхозов. Они не решили ни одного серьезного вопроса, направленного на под'ем общественного хозяйства, не разработали практических мероприятий по развитию хозяйства на ближайшие два-три года.**

**— В нашем колхозе,— сказал председатель колхоза «Красный Октябрь» тов. Черепов, — плохо обстоит дело с водоснабжением. МТС обещала механизировать подачу воды, но своего обещания не выполнила. Не помогает она и в строительстве животноводческих помещений.**

**Председатель колхоза «Большевик» тов. Намятов критиковал МТС за то, что она сорвала сроки проведения полевых работ в колхозе. Специалист тов. Разинов только отмечает недостатки, а практической работы по устранению их не ведет. Руководители МТС в колхозе не бывали. Райком партии и его инструкторская группа, вяло плохую работу МТС, не приняли действенных мер к исправлению положения. Райком не сумел принять руководителям МТС должных мер воздействия за развитие общественного хозяйства.**

**Инструкторы райкома слабо изучают экономику колхозов, не мобилизуют колхозников на устранение недостатков. Инструктор тов. Сноповкин, обслуживающий колхозы «Побеститель» и «Путь Ленина», безучастно отнесся к серьезным недостаткам в организации зимовки скота.**

**То же самое говорили делегаты о работе инструктора Голышева, закрепленного за колхозом «Земледелец».**

**На конференции отмечалось, что райком недостаточно уделял внимания руководству промышленностью и Советами, идеологической работе, подбору руководящих кадров.**

**— Райком и райисполком за последние годы, — сказала председатель горсовета тов. Герасимова, — на разу не заслушали вопрос о работе городского Совета, не помогли успешно решить задачи благоустройства города.**

**В районе слабо развернута лекционная пропаганда. Неудовлетворительно работает лекторская группа райкома, бездействует районное отделение общества по распространению политических и научных знаний. Массово-политическая и культурно-просветительная работа часто ведется в ущерб от хозяйственно-политических задач.**

**Райком мало уделял внимания подбору кадров. Нередко шли, скомпрометировавшие себя на одной работе, назначались на другую. Снив за пьянство директора райпотребсоюза, райком рекомендовал его место Зенкова, который имел выговаривания за недостойное поведение. Зенков, находясь на посту директора, занялся пьянством, развалил работу предприятия.**

**Конференция приняла решение, в котором намечены пути улучшения партийного руководства сельским хозяйством, промышленностью и культурным строительством.**

**В работе конференции принял участие председатель облисполкома тов. Буеверов.**

**На организационном пленуме секретарями райкома избраны П. А. Телицын, И. В. Сепелков, М. К. Трошев.**

## ВОЖЕГА

**Вожегодский районный КПСС отчитался о своей работе на районной партийной конференции. В прениях по докладу секретаря райкома тов. Новинского выступило 22 человек.**

**За отчетный период районная партийная организация боролась за осуществление решений сентябрьского Пленума ЦК КПСС и добилась некоторых положительных результатов, особенно в развитии овощеводства и выращивании картофеля. Отдельные колхозы увеличили валовой сбор зерна, повысили продуктивность животноводства.**

**Но уровень развития сельского хозяйства все еще не отвечает задачам, поставленным Пленумами ЦК КПСС. Район собирает низкий урожай зерновых и технических культур, не обеспечил под'ема животноводства, не выполнил обязательств перед государством по зернопоставкам, недодал стране тысячи центнеров молока.**

**Говоря об этих недостатках, делегаты критиковали райком КПСС за то, что он не перестроил своего руководства сельским хозяйством в свете новых требований, не освободился от формально-бюрократических методов в работе.**

**Секретари райкома редко бывают на местах. О положении дел в колхозах они судят лишь по сводкам.**

**Отсутствие живой связи с колхозами приводит к тому, что райком с опозданием узнает о недостатках и ошибках в работе правлений колхозов. В сельхозартели «Новая жизнь» продолжительное время допускались нарушения Устава. Бывший председатель правления Лобрякин разбазаривал скот и семенсокие угодья. Райком узнал об этом спустя полгода.**

**В районе есть экономически слабые колхозы, но райком не разработал конкретных мероприятий по их организационно-хозяйственному укреплению.**

**— Секретари райкома бывают в отстающих колхозах, — сказал председатель артели имени Калинина тов. Копотин,— но помощи оказывают мало. К нам как-то приехал секретарь райкома по МТС тов. Карпунчиев. Приезду его обрадовались члены правления. Мы надеялись, что секретарь поможет укрепить трудовую дисциплину среди колхозников, побеседует с коммунистами и работниками фермы. К сожалению, его помощи мы не оправдались. Тов. Карпунчиев побыл три часа в конторе, взял необходимые сведения и уехал.**

**— Райком, райисполком и МТС знают, что наши колхозы отстают на протяжении ряда лет,— сказал председатель Ленинского колхоза тов. Титов.— Каждого они затягивают весенний сев, уборку хлебов, оставляют нескошенными сотни гектаров трав. Все это отрицательно сказывается на экономике колхозов. Но как ни странно, нашим колхозам МТС дает меньше тракторов и уборочных машин по сравнению с экономически сильными колхозами. Да и машины, которые направляются в Ленинский, как правило, бывают плохо отремонтированы. Поэтому они больше простаивают, чем работают.**

**О безработном отношении МТС к судьбе экономически слабых колхозов говорили председатели колхозов «Двигатель» и «Вперед» тт. Романова и Орехов. На конференции приводились факты о том, что МТС заставляют правления колхозов незаконно выплачивать механизаторам деньги за переход горючих, подписывать акты на приемку неотремонтированных машин и т. д.**

**Делегаты указывали, что в экономически слабых колхозах часто меняются специалисты сельского хозяйства, запущена массово-политическая работа. На фермах и в бригадах колхозники по подгода и больше не видят агитаторов. До сих пор ни в одном отстающем колхозе не обсуждено обращение участников областного совещания работников животноводства.**

**В Вожегодском районе хозяйства района является лесная промышленность. Касаясь работы, делегаты указывали, что директор Вожегодского леспромхоза Быков и его заместитель по политчасти Пиноваров пренебрежительно относились к созданию нормальных жилищно-бытовых условий. Лишь жилищного строительства не выполнен. Медленно внедряются в леспромхозе передовые методы труда. Плохо используются механизмы. Как в Вожегодском, так и в Ленинском леспромхозах не организована трелевка древесины с кронами и не производится вывозка ее хлыстами. Не все мастерские участки работают по графику цикличности. Слабо налажена массово-политическая работа среди лесозаготовителей. Доклады и лекции в лесопунктах — редкое явление.**

**Первичные партийные и профсоюзные организации лесоучастков не организуют действенного социалистического соревнования. Почти половина рабочих не выполняет производственных норм. Многие нарушают трудовую дисциплину.**

**Райком ослабил руководство лесопромхозами, мало пред'являет требовательности к директорам и их заместителям по лесозаготовкам. Из-за этого, что лесозаготовительные предприятия нанесли государству десятки тысяч кубометров древесины.**

**Конференция отметила серьезные недостатки в идеологической работе.**

**На организационном пленуме райкома КПСС нового состава секретарями райкома избраны С. С. Новинский, М. А. Куленов, С. К. Карпунчиев, В. С. Петров, А. В. Верховинский.**

### Отчет директора о шефской работе

**Бюро Ростилинского района КПСС заслушало отчет директора леспромхоза о шефстве над колхозом «Юза».**

**В период сельскохозяйственных работ леспромхоз оказал этой артели некоторую помощь в обработке полей. Но, как отметили бюро, леспромхоз не помог колхозу завершить строительство скотного двора. Не начата постройка второго скотного двора. Не выполнен план строительства сгнилых сооружений. Парт'йная организация леспромхоза не проявила инициативы в организации шефской работы.**

**Бюро райкома обязало директора леспромхоза т. Оборина и секретаря партийной организации т. Головина принять необходимые меры по ускорению строительства скотных дворов, помочь колхозу укрепить руководящие кадры путем посылки в колхоз опытных организаторов, хорошо знающих сельское хозяйство.**

ЗА ДОСРОЧНОЕ ВЫПОЛНЕНИЕ ПЯТОЙ ПЯТИЛЕТКИ

# Вклад рационализаторов

**Обращение московских предприятий коллектив завода гаражного оборудования встретил с большим под'емом. Подсчитав свои возможности, рабочие и инженерно-технические работники взяли обязательство выполнить пятилетний план к 38-й годовщине Великой Октябрьской социалистической революции, повысить производительность труда, снизить себестоимость продукции, уменьшить брак.**

**На решение этих задач направляет свои усилия весь коллектив завода. Прежде всего мы тщательно проработали всю организацию труда на производстве и провели ряд организационно-технических мероприятий, претворили в жизнь ценные предложения рабочих-рационализаторов.**

**В литейном цехе была переделана вагранка, что значительно повысило ее производительность и улучшило качество литья. При отливе уменьшены припуски на механическую обработку корпусов бензонасосов, а сама обработка их перенесена с токарного на новый горизонтально-расточной станок. Благодаря этому количество обрабатываемых корпусов увеличилось на 25—30 процентов в смену.**

**В механическом цехе установлены два новых токарных станка ДИП-200, позволивших значительно сократить время на обработку деталей.**

**Сейчас проводятся новые организационно-технические мероприятия, позволяющие дополнительно увеличить выпуск продукции. Рабочие получают новые резьбовые калибры, дающие возможность делать резьбу с большей точностью.**

**В слесарно-сборочном цехе закончен монтаж нового молота и фрикционного пресса. С изготовлением и применением необходимой оснастки завод получит новые возможности увеличения выпуска продукции и улучшения качества. К этому стремятся наши рационализаторы. В ноябре технический совет принял восемь рационализаторских предложений. Кузнец П. П. Сопков предложил сделать штамп для одновременной штамповки под молотом двух угольников. Благодаря этому вдвое увеличивается производительность труда и наполовину сокращается расход металла.**

**Слесари механического цеха Н. М. Петров и В. Е. Петухов предложили новую, более прочную конструкцию крепления планга с баком для консистентной смазки.**

**Большую работу по освоению производства новой безразрядаточной колонки выполнило конструкторско-технологическое бюро завода под руководством главного конструктора Д. И. Богданова и главного технолога Н. Н. Зюхина. В короткое время было спроектировано более 500 приспособлений и штампов. Сейчас конструкторско-технологическое бюро разрабатывает технологию для поточной сборки бензонасосов и безразрядаточных колонок. Ведутся экспериментальные работы по замене клепки бензоколонок сваркой. Это несомненно значительно сократит затраты труда на изготовление этих изделий и улешшит их стоимость.**

**Технический отдел завода разрабатывает график серийного выпуска установок для регенерации отработанных масел. Производство таких установок начнется со следующего года.**

**План текущего года по выпуску валовой продукции выполнен коллективом к 3 ноября и по выпуску товарной продукции — к 10 ноября. В ноябре мы выполняем задание и в номенклатуре. Многое зависит от налаженной технологии, от правильной организации труда, но учех всегда обеспечивают люди. Наши производственники всегда отдают всу все свои силы в работу смекалку. Сверловщик Абанин, старейший токарь Галунов, плотник Шонин, сборщик Чихачев и другие уже выполнили свои пятилетние задания. Таких рабочих становится все больше.**

**А. КЛИМОВ,**
**главный инженер Череповецкого завода гаражного оборудования.**

# В СЧЕТ 1956 ГОДА

**Переловые предприятия города Бабаево успешно претворяют в жизнь обязательства по досрочному завершению пятилетки.**

**В колхозстроях работники бодеют 20 рабочих перевыполнили пятилетние задания и сейчас работают в счет 1956 года. Среди них тт. Железнякова, Погодина, Медведева, Беляев, Шестаков. Члены артели Трифонова, Кудрова, Петушина довели выработку до двух норм в смену.**

**Ноябрьский план артель перевыполнила. Рабочие успешно выполняют взятые обязательства—завершить пятилетное задание к 1 мая 1955 года—и добиваются повышения себестоимости и экономии государственных средств.**

**Ширится соревнование во всех цехах райпромкомбината. Многие рабочие выполняют нормы выработки на 150—200 процентов. Перевыполнили пятилетние задание выполнили мастера катовального цеха тт. Пименов, Фокина, Куцова, столяр Артемьев, кузнецы Рокотов, Киселев и другие.**

**Коллектив промкомбината решил завершить пятилетку к 15 января 1955 года и выпустить изделий до конца 1955 года сверх плана на четыре миллиона рублей.**

**А. ЗАВАРИН.**
**(Наш соб. корр.).**

**На строительстве нового пятиэтажного, 92-квартирного жилого дома Вологодского льнокомбината по Московской улице хорошо работает воспитанница ФЗУ льнокомбината каменщик комсомолка Ольга Бабушкина. Дневные задания девушка систематически выполняет на 130—140 процентов при хорошем качестве кладки стен.**

**На снимке: О. Бабушкина за кладкой внутренней стены.**

Фото А. Жилкова.

# ВСЕ СИЛЫ—НА ДОСРОЧНОЕ ВЫПОЛНЕНИЕ ГОДОВОГО ПЛАНА И ПРИНЯТЫХ ОБЯЗАТЕЛЬСТВ!

*Пленум обкома профсоюза рабочих лесной и бумажной промышленности*

**Стремясь быстрее преодолеть отставание лесной промышленности области, коллективы предприятий комбината Вологодлес решили досрочно завершить годовой план, снизить себестоимость продукции и дать стране не менее 190 тысяч кубометров леса сверх задания.**

**Как же выполняются обязательства?**

**Этот вопрос обсужден на III пленуме обкома профсоюза. С докладами выступили главный инженер комбината Вологодлес т. Лукьянчиков и ответственный секретарь обкома профсоюза т. Микеров. Они отметили, что коллективы ряда предприятий добились значительных успехов. Досрочно выполнили годовые задания Вологодо-Сухонский, Ужженский, Вытегорский и Сямженский леспромхозы. Близки к выполнению годового плана Монзенский и Андомский леспромхозы.**

**В результате успехов передовиков за последние 11 месяцев предприятия комбината дополнительно вывезли древесины на 1.470 тысяч кубометров больше, чем в тот же период прошлого года.**

**Однако темпы лесозаготовок по комбинату в целом не соответствуют возросшим требованиям. За последние два—три месяца ряд леспромхозов не улучшил своей работы. Особенно отстают Колинский, Ужельский, Уфтюгский, Усть-Алексеевский и другие леспромхозы. В результате в первому декабря годовой план по вывозке древесины комбинатом выполнен только на 85 процентов.**

**Одной из основных причин недостатков является неправильная расстановка рабочих силы и низкая производительность труда.**

**До сих пор во многих леспромхозах плохо используется техника. В октябре и ноябре выработка на списочный трелевочный трактор составила 36 процентов, на паровоз—52, на лебедку—35, на автомашину—50 и на передвижную электростанцию—41 процент.**

**В результате слабой организации труда и производства, а также низкой производительности механизмов, комплексная выработка за последние два месяца составила всего лишь 69 процентов на человека в день.**

**Около 130 мастерских участков переведено на работу по графику цикличности. Но при внедрении нового метода допускается формальный подход к делу. В Ильинском, Ужженском и некоторых других леспромхозах ни один из участков не выполняя графика цикличности. Объясняется это тем, что здесь не уделяется внимания проведению подготовительных работ.**

**Задача состоит в том, чтобы резко улучшить руководство лесозаготовками и каждые сутки вывозить древесины в два с половиной раза больше, чем вывозилось в прошлые дни.**

**Выступая в прениях, директор Митинского леспромхоза т. Остапенко сказал:**

**— Мы еще не добились серьезного улучшения в работе, к этому стремимся настойчиво. Коллектив предприятия сдержит свое слово—досрочно завершит план четвертого квартала и даст стране 6000 кубометров леса сверх задания.**

**Председатель рабочкома Монзенского леспромхоза тов. Головешкин, отметив положительные стороны в деятельности своего предприятия, поставил вопрос о выделении леспромхозу фонда для Прокопьевцо, Путинского и других лесопунктов, о регулярном снабжении механизмов необходимым оборудованием и организации торговли в поселке Вохтога хозяйственными товарами и предметами домашнего обихода.**

**О бесхозяйственности в Велико-Устюгском леспромхозе говорил председатель рабочкома Сухоно-Югской сплавконторы т. Жеринов:**

**— Руководители предприятия не добиваются выполнения плана и допускают большие убытки. Выход деловой пересмычки в леспромхозе иногда не превышал 26 процентов. Здесь низка выработка на машиномену. Был такой случай. В течение 20 дней выполнялся станцией ПЭС-60 работала только для того, чтобы дать топ... одной электропиле.**

**Завезующая производственным отделом обкома профсоюза т. Неснова говорила о неиспользованных резервах предприятий.**

**— Даже в Вологодском леспромхозе, который является передовым, еще есть серьезные недостатки. На Лидском леспромхозе нет графика ремонта механизмов. Из шести тракторов КТ-12 иногда работают только два. В одного трактора он оказалось болта и машина простояла сутки.**

**Плохо используется техника в Лежском, Бабаевском и других леспромхозах. Здесь слабо руководят соревнованием. Руководители ряда предприятий формально отнеслись к выполнению задания по организационно-технических мероприятий. В этом одна из главных причин отставания леспромхозов.**

**Затем выступили тт. Крылов—инспектор по охране труда и технике безопасности, Загоревский—председатель рабочкома Семигородского леспромхоза, Кучумов—начальник областного управления работников снабжения, Рожин — представитель ЦК профсоюза и другие. Заведующий лесным отделом обкома КПСС т. Лепихин указал на недостатки в работе районного комитета лесозаготовок, а также поставил ряд задач по мобилизации всех сил и средств для выполнения принятых обязательств.**

**Пленум принял решение. В нем указано, что одной из главных задач работников, инженеров и мастеров леспромхозов является организация помощи мастерам и созданиям условий для использования внутренних резервов, перевыполнения норм каждым рабочим, повышения производительности и досрочного завершения заданий.**

### Выполнение задания по лесозаготовкам на IV квартал леспромхозами комбината Вологодлес на 10 декабря 1954 года

(в процентах к заданию)

| ЛЕСПРОМХОЗЫ | Вывозка | Заготовка |
|---|---|---|
| 1. Ольховский | 81,0 | 53,8 |
| 2. Удимский | 74,9 | 72,4 |
| 3. Устюженский | 73,4 | 112,4 |
| 4. Кадуйский | 68,2 | 71,3 |
| 5. Белоручейский | 63,7 | 73,0 |
| 6. Монзенский | 63,4 | 66,6 |
| 7. Вашкинский | 62,2 | 90,7 |
| 8. Семигородний | 59,7 | 64,2 |
| 9. Митинский | 58,5 | 66,3 |
| 10. Андомский | 58,6 | 58,7 |
| 11. Вытегорский | 58,4 | 87,3 |
| 12. Оштинский | 57,6 | 74,7 |
| 13. Шексинский | 53,9 | 63,7 |
| 14. Вожегодский | 52,8 | 52,2 |
| 15. Бабаевский | 51,8 | 57,1 |
| 16. Бряжинский | 51,3 | 60,0 |
| 17. Белозерский | 50,7 | 47,6 |
| 18. Ужженский | 50,6 | 73,9 |
| 19. Тарногский | 49,3 | 71,3 |
| 20. В.-Устюгский | 49,1 | 50,6 |
| 21. Ужельский | 46,7 | 69,3 |
| 22. У. Алексеевский | 46,2 | 51,0 |
| 23. Тотемский | 46,1 | 54,8 |
| 24. Сямженский | 45,9 | 87,5 |

| ЛЕСПРОМХОЗЫ | Вывозка | Заготовка |
|---|---|---|
| 25. Шольский | 45,2 | 58,4 |
| 26. Кемский | 44,8 | 69,6 |
| 27. Б. Сидорский | 44,7 | 74,2 |
| 28. Бабушкинский | 43,5 | 61,8 |
| 29. Колинский | 43,4 | 42,4 |
| 30. Нюженский | 42,6 | 93,5 |
| 31. Междуреченский | 40,9 | 60,6 |
| 32. К. Городецкий | 39,1 | 109,0 |
| 33. Вожегодский | 38,5 | 72,1 |
| 34. Никольский | 37,5 | 62,2 |
| 35. Верховажский | 37,3 | 71,3 |
| 36. Енгальский | 36,8 | 77,2 |
| 37. Кокшенский | 35,8 | 32,5 |
| 38. Яменгский | 36,4 | 57,6 |
| 39. Михайловский | 26,8 | 65,4 |
| 40. Уфтюгский | 22,4 | 53,5 |
| Трест Череповецлес | 53,9 | 62,9 |
| Трест Устюжлес | 45,7 | 77,8 |
| Леспромхозы непосредственного подчинения комбинату | 45,6 | 65,0 |
| Комбинат | 49,5 | 68,4 |

Примечание: Ужельский леспромхоз объединен с Кокшенским леспромхозом.

ОБЗОР ПЕЧАТИ

# Шире освещать политическую работу с животноводами!

**Тарногская районная газета «Коммунист» нередко радует читателей интересными сообщениями о замечательных делах работников общественного животноводства. Доярка А. И. Угрюмова из колхоза «Красные Шуйова» в текущем году надоила по 1648 литров молока от каждой закрепленной за нею коровы. Только на одиннадцать литров молока меньше получила от коровы Ф. И. Дружининская из сельхозартели имени Молотова.**

**Шесть лет назад на свиноводческую ферму сельхозартели «Восход» пришла М. Ф. Золотова. Теперь она — знатная свинарка района. По 23,6 поросенка в среднем вырастила тов. Золотова в нынешнем году от каждой из закрепленных за нею десяти свиноматок.**

**Высокими показателями в труде прославили себя свинарка М. Шенина и доярка П. Шабанова из колхоза «Красные Шеденицы».**

**Многие передовики животноводства были участниками Всесоюзной сельскохозяйственной выставки. Рассказывая дома, они делятся через районную газету творческими замыслами, в простой, доходчивой форме рассказывают, чему научились на выставке и как думают внедрять передовые методы ухода за животными.**

**В газете часто выступают специалисты сельского хозяйства. В статьях и корреспонденциях они пропагандируют опыт передовых животноводов, критикуют нерадивых, вскрывают серьезные недостатки имеющиеся в колхозах. Заслуживают внимания, например статьи главных зоотехников Шеденицкой, Верхнепаксской и Шебенской МТС т.т. Колесовой, Камковой и Романова. Работники животноводства найдут в этих материалах много интересного и полезного для себя.**

**Предоставляя страницы газеты для выступлений передовиков животноводства и специалистов сельского хозяйства, редакция делает большое и полезное дело. Она не только способствует внедрению в колхозное производство прогрессивных методов работы, направленных на крутой под'ем животноводства и рост его продуктивности, но и воспитывает у животноводческих кадров любовь к своей профессии, социалистическое отношение к труду.**

**К сожалению, газета «Коммунист» ограничивается публикованием только этих материалов. Она обходит другой, очень важный вопрос — политическое воспитание животноводческих кадров. А ведь именно от того, как партийные организации воспитывают животноводов, зависит повышение их чувства ответственности за порученное дело, их стремление овладевать и смелее внедрять новое, передовое.**

**Тщетно искать на страницах тарногской газеты статей, очерков, интересных заметок о том, как работают партийные и комсомольские организации, руководители колхозов с доярками, свинарками, телятницами, птичницами, конюхами, как поставлено их внедрять в производство передовой опыт.**

**Редко выступают в газете партийные и комсомольские работники, агитаторы с рассказами об опыте работы на животноводческих фермах. О массово-политической работе на фермах газета вспоминает лишь вскользь, говорит об этом общими словами.**

**В номере от 21 ноября в передовой статье «Встретим райпартконференцию новыми трудовыми успехами» говорится, что благодаря улучшению массово-политической работы на животноводческих фермах и повседневному контролю деятельности правлений, партийные организации сельхозартелей «Первомайская», «Выстороье», «Победа», «Восход», «Красные Шеденицы» добились значительного увеличения надоев молока на фермах. Почему же газета не рассказала обстоятельно об этом?**

**Секретарь парторганизации колхоза «Красные Шеденицы» т. Силинский, выступая в прениях на номере газеты, делился впечатлениями о Всесоюзной сельскохозяйственной выставке. В статье говорилось:**

**«Долг нашей парторганизации и правления колхоза — вплотную заняться внедрением передовых методов в животноводство и земледелие нашей сельхозартели».**

**Читатели ожидали, что редакция решается к выступлению т. Силинского и попросит автора рассказать, как парторганизация борется за внедрение передового опыта в колхозное производство, как ведется работа людей на борьбу за крутой под'ем животноводства и повышение продуктивности скота. Напрасными остались их ожидания.**

**Не увидишь на страницах тарногской газеты и писем агитаторов, обменивающихся опытом. А в районе есть агитаторы, которые хорошо относятся к делу.**

**По поручению партийной организации радиоузлом т. Шаткова и учительницы т. Шаткова ведут массово-политическую работу на молочно-товарной ферме колхоза «Красные Шуйова». Систематически бывая здесь, они проводят с доярками беседы, читают газет, выписывают «Боевой листок», проводят лекции, организуют курсы, помогать им возникает в стенгазете, ведется соревнование за высокие надои молока. Итоги его подводятся каждую декаду и широко освещаются в стенной печати и листках учета соревнования.**

**Однако в газете не нашла отражения работа тт. Шаткова и Шатковой, как не находит отражения деятельность ряда лучших агитаторов, у которых тоже есть чему поучиться.**

**В колхозах района начались агро-политехнические учебы, приступили к занятиям трудовые школы, организуются курсы. Их цель — привить слушателям практические навыки в применении передовых методов содержания общественного скота, повышения его продуктивности. Как работают эти курсы? Что интересует слушателей в занятиях? Ответ на эти вопросы могли бы дать преподаватели курсов, так и председатели колхозов. Но опять молчит газета.**

**Сентябрьский Пленум ЦК КПСС в своем постановлении записал, что быстрейший под'ем животноводства, и в первую очередь общественного, имеет жизненно важное значение для страны и является важнейшей неотложной задачей партии и государства в сельском хозяйстве.**

**Можно ли решить эту задачу без значительного улучшения работы с кадрами животноводства, без организации среди них действенного социалистического соревнования? Разумеется нельзя. Вот почему газета, начатая неплохо по постановке вопросы жизненности, не должна обойти самое главное — работу с людьми. Ее обязанность — больше привлекать авторов из среды партийных работников, обобщать и пропагандировать опыт, изучать и освещать в газете работу с животноводами, учить на положительных примерах секретарей партийных и комсомольских организаций, агитаторов и доярок, редакторов «Боевых листков», преподавателей зоотехнических курсов, помогать им вскрывать и устранять недостатки, шире развертывать социалистическое соревнование за крутой под'ем животноводства.**

## Отчет директора о шефской работе

**Бюро Ростилинского района КПСС заслушало отчет директора леспромхоза о шефстве над колхозом «Юза».**

**В период сельскохозяйственных работ леспромхоз оказал этой артели некоторую помощь в обработке полей. Но, как отметили бюро, леспромхоз не помог колхозу завершить строительство скотного двора. Не начата постройка второго скотного двора. Не выполнен план строительства сгнилых сооружений. Парт'йная организация леспромхоза не проявила инициативы в организации шефской работы.**

**Бюро райкома обязало директора леспромхоза т. Оборина и секретаря партийной организации т. Головина принять необходимые меры по ускорению строительства скотных дворов, помочь колхозу укрепить руководящие кадры путем посылки в колхоз опытных организаторов, хорошо знающих сельское хозяйство.**

# СЕГОДНЯ—ВЫБОРЫ НАРОДНЫХ СУДОВ

# Голосуйте за достойных сынов и дочерей советского народа!

## ПРОСТОЙ СОВЕТСКИЙ ЧЕЛОВЕК

Когда на фабрике нужно провести какое-либо общественное мероприятие, найти ответственных людей за его исполнение, партийная организация и дирекция Кенко-Устюгской щетино-щеточной фабрики обычно вспоминают Айфала Ивановича Смолина. Он у нас активный общественник, готовый выполнить любое поручение.

Нужно, скажем, ускорить заготовку пилина для фабрики, — на лесоучасток шлет Айфал Иванович, и топлива фабрика получает в достатке. Каждое лето дети рабочих фабрики уезжают в пионерский лагерь, и родители спокойны за их отдых. Они знают, что начальник лагеря тов. Смолин обеспечит хороший надзор над детьми.

Айфал Иванович выполняет также обязанности народного заседателя. Он хорошо изучил практику сухопроизводства, советские законы, своими советами оказал немалую помощь избирателям. Служение общественным, а не личным интересам, внимательное отношение к людям коммунист тов. Смолин считает для себя главным делом. Вместе с этим он стремится не отставать от жизни, находит время учиться в вечерней школе.

Вот таких людей—честных, требовательных и справедливых, способных поспорить за интересы трудящихся, нам и надо выбрать в народные суды

С большим удовлетворением в день выборов народных судов я отдам свой голос за А. И. Смолина—одного из достойных представителей народа.

**Ф. СОРОКИНА,**
**агитатор щетино-щеточной фабрики.**
Гор. Великий Устюг.

## Активный общественник

Механизаторы Кинеловской МТС назвали своим кандидатом в народные судьи Андрея Семеновича Дьячкова, ныне являющегося народным судьей Чебсарского района. Его кандидатура поддержана на собраниях колхозников, рабочих и служащих.

Трудящиеся района хорошо знают А. С. Дьячкова. За 7 лет работы народным судьей он показал себя чутким и внимательным к запросам советских людей. Он правильно подходит к рассмотрению угловных и гражданских дел, своевременно разрешает поступающие к нему жалобы трудящихся.

Много внимания уделяет тов. Дьячков общественной работе. Держит тесную связь с населением, часто выступает в колхозах и на предприятиях с отчетными докладами и лекциями на правовые темы, разъясняя советские законы своим избирателям.

Кандидатами в народные заседатели выдвинуты достойные представители народа—передовые люди предприятий, колхозов и учреждений.

Своими знаниями и авторитетом они укрепят народный суд, сделают его более активным поборником советского правосудия. 12 декабря избиратели охотно отдадут за них свои голоса.

**Н. МИХАЙЛОВ.**

## Скромная труженица

В артели «Первое мая» все хорошо знают скромную труженицу, портниху безошвейного цеха Веру Ивановну Оченелову. Она известна как передовик производства, пользуется всеобщим уважением как чуткий товарищ, способный дать хороший совет.

Являясь членом страхового комитета, Вера Ивановна знает, как живут почти все наши работницы. Во время их болезни Оченелова бывает на квартирах работниц, выясняет их нужды, старается оказать помощь

Когда швейники артели «1 Мая» собрались, чтобы выдвинуть своих кандидатов в народные заседатели, они в числе первых назвали имя Оченеловой. За нее мы и отдадим свои голоса в день выборов. Мы уверены, что ее жизненный опыт и знание людей окажут большую помощь суду.

**Е. САДКОВА,**
**секретарь партийной организации артели «1 Мая» города Череповца.**

## Будем голосовать за них

Машиностроители завода «Северный коммунар» выдвинули кандидатами в народные судьи и народные заседатели лучших сыновей и дочерей народа, передовиков производства, которые пользуются уважением за большую производственную и общественно-политическую работу.

Кандидатом в народные судьи выставлена Анна Павловна Алексеева—мастер 4-го участка гор. Вологды. Она пользуется большим доверием и уважением рабочих, так как держит повседневную связь с коллективом завода, часто бывает у нас.

Кандидатами в народные заседатели мы выдвинули токаря - инструментальщика Н. В. Жидкова, слесаря С. А. Руфина, старшего мастера Б. Д. Малышева, модельщика Н. Д. Косункина, технолога А. И. Пелевина и других.

Я уверен, что все они оправдают большое доверие коллектива завода и избирателей 45-го избирательного пункта. Призываю избирателей отдать свои голоса за наших кандидатов.

**Н. РУМЯНЦЕВ,**
**председатель завкома.**

**А. П. АГАНЕСОВА,**
кандидат в народные судьи по четвертому избирательному округу гор. Вологды.

**В. А. СМИРНОВ,**
кандидат в народные судьи по пятому избирательному округу гор. Вологды.

**Н. Е. КОРЖЕВА,**
кандидат в народные судьи по второму избирательному округу гор. Вологды.

## ПОСЛАНЦЫ ТЕКСТИЛЬЩИКОВ

На льнокомбинат Н. А. Крутов пришел в 1936 году. Тогда здесь не было ни производственных корпусов, ни поселка с его каменными домами. Все это строилось при активном участии тов. Крутова. Он—наш самый старый производственник. Как человека с большим жизненным опытом, рабочие выдвинули его кандидатом в народные заседатели.

Всего коллектив назвал своими кандидатами в народные заседатели 12 товарищей. Все они пользуются большим авторитетом и доверием. Из них И. С. Коротких, Н. А. Крутов, К. В. Мурахин, Н. Г. Мухина и раньше избирались в народные заседатели за добросовестное отношение к труду и активное участие в общественной жизни.

Молодой инженер И. С. Коротких серьезно занимается вопросами технологии и организации производства. В содружестве с другими специалистами, он выше отстававший ткацкий цех в передовые. Цех сейчас постоянно выполняет план и всю продукцию выпускает первым сортом. Тов. Коротких — активный общественник. Он — пропагандист политкружка. Уважением рабочих ткацкого производства пользуется скромный слесарь К. В. Мурахин. Он очень упорно работает, всегда хорошо монтирует станки, умеет совместить производственную работу с общественной. Он — народный заседатель, агитатор, постоянно занимается повышением своих знаний.

Снова выдвинута кандидатом в народные заседатели бригадир пресса чесального производства Н. Г. Мухина, выполняющая нормы выработки на 200 процентов. Рабочие на собрании говорили про Н. Г. Мухину:

— Знаем ее: работящая, добросовестная, прямая и смелая. Может за правду постоять где угодно.

Строители назвали своим кандидатом в народные заседатели рабочего Н. Н. Цикина. Он отличается трудолюбием, неоднократно был премирован, его имя занесено на Доску почета и в книгу Почета комбината.

Коллектив комбината уверен, что его представители укрепят народный суд своим авторитетом и опытом. В день выборов все избиратели дружно проголосуют за них.

**В. БУЛУЕВ,**
**зав. партийной библиотекой Вологодского льнокомбината.**

**На снимке:** И. С. Коротких проверяет качество ткани на станке передовой ткачихи комсомолки К. Веселовой.
Фото П. Сотникова.

## Оправдаю доверие избирателей

Советский суд — подлинно народный суд. В его работе участвуют в качестве народных заседателей лучшие трудящиеся нашей страны. Это является ярким доказательством демократичности советского суда. Народные заседатели—равноправные члены суда. Во время исполнения своих обязанностей в суде они пользуются всеми правами судьи.

Народным заседателем Вытегорского народного суда я избирался дважды. Доверие, оказанное народом, радовало меня и я стремился оправдать его. Понимая, что права, которые даются народным заседателям при исполнении ими судебных обязанностей, накладывают на нас большую ответственность, я детально ознакомился с работой суда. По совету судьи тов. Басковой, изучил основной закон государства — Конституцию, приобрел кодексы законов, ознакомился с основами советских уголовных и гражданских законов, с порядком рассмотрения дел в судебном заседании.

Участвуя в разборе дел, я всегда глубоко вникаю в их содержание, стараясь правильно решить вопрос: виновен или нет подсудимый? В этом мне помогает судья своими советами.

За шесть лет как народный заседатель я приобрел некоторый опыт судейской работы. Она глубоко заинтересовала меня. Да это понятно: народный суд решает сотни сложных уголовных и гражданских дел, за каждым из которых стоят живые люди.

Ничуть трудящиеся в третий раз выдвинули меня кандидатом в народные заседатели. Я глубоко благодарен за это доверие и прилагаю все силы, чтобы оправдать его.

**Н. СТАФЕЕВ,**
**народный заседатель Вытегорского народного суда.**

## НАШ СУДЬЯ

*Записки народного заседателя*

Только что начался рабочий день. В кабинет Веры Васильевны Богомоловой—народного судьи третьего участка Вологды—вошла посетительница. Она остановилась у стола и в волнении перебирала концы вязаного платка, собираясь с мыслями.

— Садитесь, пожалуйста! Успокойтесь и расскажите, что случилось?—обратилась Вера Васильевна к посетительнице.

— В семье неприятности... Муж стал непристойно вести себя, часто выпивать, перестал помогать воспитывать детей, а потом скрылся из города.

Женщина горько заплакала, уткнувшись в платок.

— А вы не плачьте, не надо отчаиваться,—сказала Вера Васильевна, пододвигая ей стакан с водой. — Напишите заявление в суд, мужа вашего разыщут и мы постараемся повлиять на него...

Судья подробно расспросила посетительницу о том, где работал муж, выяснила, почему в семье начались неприятности, рассказала, как надо написать заявление, какие необходимы документы.

Женщина поднялась успокоенная, ободренная...

Приемный день и эти утренние часы отведены для бесед с кажным, кому нужны совет или помощь народного судьи. Вера Васильевна не жалеет времени на эти беседы.

— Каждая из них дает мне богатый материал для практической работы. Я узнаю жизнь людей, стараюсь распознавать и правильно понять каждого человека, обратившегося за помощью в народный суд. А это большая школа.

Большой труд вкладывает Вера Васильевна в судебные справедливые решения.

Прежде чем гражданское дело назначается к слушанию, оно проходит соответствующую подготовку. На эту сторону дела судья обращает особое внимание. Подробно и вдумчиво знакомится с заявлением истца и всеми материалами, выясняет, какие свидетели необходимы при разборе дела, обязательно вызывает для личной беседы ответчика.

— Никогда, ни при каких обстоятельствах дело не выносится на заседание суда до тех пор, пока оно не приведено в большую ясность,—говорит Вера Васильевна.—Я убеждена, что это является одним из главных оснований для правильного решения суда.

Большую роль в правильном ведении заседания, в вынесении решения играют народные заседатели. Их активность, интерес к судебному производству, беспристрастное и справедливое отношение к разбору заявления, к опросу свидетелей—во многом решают судьбу заинтересованных лиц.

Вера Васильевна справедливо отмечает, что народные заседатели зачастую являются и консультантами судьи в различных вопросах, его самыми близкими помощниками.

Народные заседатели — люди разных специальностей, из всех слоев общества. Среди них—рабочие и инженеры, домашние хозяйки и учителя, бухгалтеры и пенсионеры, и каждый из них может поделиться своим жизненным или производственным опытом, дать добрый совет. Вот почему Вера Васильевна с благодарностью отзывается о таких народных заседателях, как домашние хозяйки Татаурова и Паникарова, инженер-экономист железнодорожного узла Маркова, инженер льнокомбината Коротких, работница мебельной фабрики Павлова и многие другие.

Много дел уголовных и гражданских поступает для разбора в народный суд. И каждое из них — кусочек жизни нашего советского человека, за каждым — кроется его моральный облик. Задача судьи — правильно распознать этот облик, сделать о нем выводы и на их основании вынести решение.

Вера Васильевна ведет большую работу по воспитанию молодежи. С каждым молодым человеком, нарушившим правила общественного порядка, она обязательно беседует и старается повлиять на него своим простым словом. И нередки случаи, когда парень, уплативший штраф за свое недостойное поведение, после беседы с судьей чистосердечно раскаивается и дает слово исправить свою ошибку.

Прошло немногим более года с тех пор, как Вера Васильевна Богомолова начала работать народным судьей.

— Этот год,—говорит она,—научил меня многому. Работа в суде дала мне знания в жизненных бытовых вопросах, научила правильно в них разбираться.

Вера Васильевна Богомолова — молодой судья и по стажу, и по возрасту. Она родилась в 1921 году. Семья, в которой выросла и воспиталась она, была рабочей, дружной семьей. Отец В. Ф. Богомолов работал слесарем на Вологодском паровозовагоноремонтном заводе, в годы Отечественной войны, погиб под Сталинградом.

В органах суда Вера Васильевна начала работать с 1946 года в должности секретаря народного суда. Вначале эта работа ей казалась временной. Но познакомившись ближе с работой суда, она заинтересовалась и стала быстро ее усваивать.

В марте 1953 года Вера Васильевна Богомолова была выдвинута на должность народного судьи третьего участка города, где и работает до настоящего времени.

Избиратели Вологды назвали выдвинутым кандидатуру Веры Васильевны Богомоловой на должность народного судьи.

В день выборов тысячи избирателей областного центра отдадут свои голоса за достойного кандидата в народные судьи—Веру Васильевну Богомолову.

**М. РОДИЧЕВА,**
**народный заседатель третьего судебного участка гор. Вологды.**

# На страже законов

О причинах развода в заявлении было сказано буквально несколько слов: «Ведет себя вызывающе, часто напивается, скандалит...».

Прежде, чем заводить дело, Филарет Алексеевич вызвал к себе истицу. Мария Петровна долго со слезами рассказывала о своих обидах на мужа, но из-за чего начался семейный разлад, она так и не могла сказать.

Сомнения рассеялись, когда судья побеседовал с супругом и соседями.

Выяснилось, что первая жена Николая Ивановича умерла незадолго до его ухода в армию. Трехлетний Витя вначале воспитывался у бабушки, а когда отец женился, Мария Петровна предложила взять ребенка к себе. В первое время она заменяла мальчику родную мать, воспитывала его любовно и заботливо. Но так продолжалось недолго. С появлением еще одного члена семьи—Наденьки—Мария Петровна стала матерью только своего ребенка. Для дочери покупались игрушки, а когда их брал Витя, его оговаривали. Мама с Надей почти каждый день ходили гулять, а Витя сидел дома. Изменение отношения очень быстро сказалось на впечатлительном мальчике. Ребенок стал раздражительным и капризным.

— Витю надо отправить к бабушке, пусть она воспитывает, а я больше не могу смотреть на его капризы,—сказала однажды Мария Петровна мужу.

Такое заявление жены глубоко обидело Николая Ивановича, и между супругами произошла размолвка.

Чем дальше, тем чаще в их семье возникали ссоры. Мария Петровна была несправедлива к Вите, она считала его ленивым, непочтительным и нередко обижала. Николай Иванович вместе тоже, чтобы попытаться образумить жену, пристрастился к водке. Семейные неурядицы зашли настолько далеко, что совместная жизнь дальше стала почти невозможной.

...И вот они оба стоят перед судьей и просят дать развод. По народный судья Ф. А. Серяков не спешит заканчивать процесс. Он убежден, что в размолвке повинны оба супруга, и стремится сделать все, чтобы восстановить в их семье любовь и согласие.

— А вы твердо убеждены, что уже не восстановить вашей разрушенной семьи? — обращается судья к Марии Петровне.

— Да,—отвечает женщина, по-прежнему в глубине души у нее возникает мысль о собственной неправоте, о несправедливости затеянного дела.

— Допустим, что вы добьетесь развода, —продолжает Филарет Алексеевич. —А

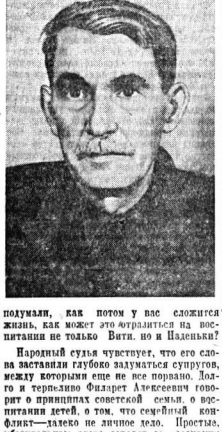

подумали, как потом у вас сложится жизнь, как может это отразиться на воспитании не только Вити, но и Наденьки?

Народный судья чувствует, что его слова заставили глубоко задуматься супругов, между которыми еще не все порвано. Долго и терпеливо Филарет Алексеевич говорит о принципах советской семьи, о воспитании детей, о том, что семейный конфликт—далеко не личное дело. Простые, убедительные слова доходят до сознания супругов. Уязвленное самолюбие пропадает. Первым осознает свое легкомысленное поведение Иванович.

— Прости меня. Я был несправедлив к тебе,—обращается он к жене.

— Я сама во многом виновата,—говорит молодая женщина...

Примирение состоялось. Супруги покидают судебный зал с чувством радости, что их дружественные отношения налаживаются вновь. Глубокое удовлетворение испытывает и судья. Он доволен тем, что сумел предотвратить развал семьи.

* * *

Сыну крестьянина стать судьей, защитником народных интересов об этом нельзя было даже мечтать в дореволюционное время. Двенадцатилетним мальчиком Филарет Алексеевич начал ходить за плугом, косил, молотил. А когда он вырос, подошло время итти на военную службу.

Великая Октябрьская социалистическая революция застала Серякова на германском фронте. После тяжелого ранения он отправляется на родину, в Бирюковский район, и там на первом собрании представителей деревень избирается заведующим земельного отдела Корбанского волисполкома. На этой работе Филарет Алексеевич показал себя решительным, преданным интересам народа человеком. Он активно участвовал в конфискации земли у помещиков, ограждал крестьян от произвола кулаков. Ни подкупы, ни угрозы не заставили его свернуть с правильного пути.

В июле 1918 года Ф. А. Серякова выбирают народным судьей, и с того времени он неизменно трудится в органах юстиции.

— Трудно было работать в первое время,—вспоминает Филарет Алексеевич. — Законов тогда было мало, больше приходилось руководствоваться своим революционным правосознанием. Непочтительное судебным решениям считалось опасным явлением.

Помню, вышел я однажды решение о конфискации усадьбы у торговца Шилова и передаче земли крестьянам, а он их и близко не подпустил. Взял я тогда понятых и пошел сам. Землю мы конечно конфисковали и распределили между бедняками, а когда стали возвращаться домой, подкулаченные Шиловым люди устроили на меня покушение. Только благодаря находчивости мне удалось избежать побоев.

В тридцатых годах Ф. А. Серяков, будучи членом краевого суда беспощадно боролся с врагами колхозного строя. В то время кулаки нередко действовали «тихой сапой»: ломали машины, выводили из строя скот, портили семена. Очень часто в суд поступали сложные, запутанные дела. Филарет Алексеевич понимал, что осудить невиновного или оправдать преступника—одинаково непростительно. Поэтому он никогда не принимал поспешных решений, а старался как можно глубже вникнуть во все факты и события, ставшие предметом судебного разбирательства. По каждому уголовному делу он глубоко анализировал состав преступления, критически оценивал материал предварительного следствия.

Работая в последующие годы заместителем председателя областного суда, затем заместителем председателя президиума областной коллегии адвокатов, т. Серяков воспитал не один десяток молодых судебных работников.

Трудящиеся города Вологды любят и уважают Филарета Алексеевича за его чуткость и внимательность. Поэтому три года назад он был повторно избран народным судьей первого участка.

Филарет Алексеевич с честью оправдал народное доверие. За три года его работы первый участок суда стал примерным в области. Все дела здесь разбираются в установленные законом сроки, вызванные в суд свидетели, эксперты и другие заинтересованные лица, никогда напрасно не теряют время.

Исключительная внимательность при разборе любого дела, чуткий подход к человеку—отличительные черты судьи Серякова. В одном случае он предупреждает развод и сохраняет семью, в другом—беспощадно наказывает хулиганов и расхитителей государственной собственности, в третьем заставляет одуматься сына, пренебрегшего своим долгом содержать престарелых родителей.

Трудящиеся идут на прием к судье не только для подачи исковых заявлений и жалоб. Порой они приходят сюда просто за советом по самым разнообразным вопросам, зная, что этот человек научит, поставит на правильный путь. И кто бы ни обращался к Филарету Алексеевичу за помощью или советом, все обычно бывают удовлетворенными, долго и с благодарностью вспоминают о встрече со своим избранником.

Недавно к судье пришла престарелая женщина Питерякова с жалобой на сына, который уехал из Вологды и перестал ей помогать. Филарет Алексеевич внимательно выслушал старушку и обещал помочь. Через некоторое время он рассказал местожительство непочтительного сына и выслал с него положенную сумму на содержание матери. Да мало ли таких примеров. Филарет Алексеевич всегда стоит на защите прав и интересов трудящихся.

— Как советский судья,—рассказывает т. Серяков,—я считаю себя обязанным не только наказывать людей за неправильные действия, но и предупреждать преступление, не только применять, но и разъяснять законы.

В составленных на каждый месяц планах его работы всякий раз намечается проведение среди трудящихся докладов и бесед. Тематика их разнообразна. Например, на паровозо-вагоноремонтном заводе он провоит беседу о борьбе с пережитками капитализма, в путовично-гребенной артели раз'ясняет законы о труде, на кирпичном заводе говорит об ответственности за выпуск недоброкачественной продукции. В своих беседах и докладах Филарет Алексеевич стремится как можно больше использовать фактов и примеров из жизни того предприятия, где он выступает. Это мобилизует трудящихся на устранение недостатков в работе предприятия, делает его выступление более целеустремленным.

Тов. Серяков постоянно обобщает практику своей работы. Благодаря этому ему удается своевременно вскрывать недостатки не только в работе народного суда, но и в деятельности руководителей отдельных предприятий и ведомств, которые порчас способствуют созданию условий для совершения преступления или увеличения судебных споров.

Благодаря применению справедливых мер наказания к преступникам и проведению судом большой массово-раз'яснительной работы, количество уголовных дел в народном суде первого участка города Вологды из месяца в месяц сокращается.

В эту избирательную кампанию Филарет Алексеевич Серяков вновь выставлен кандидатом в народные судьи первого участка. Он снискал народное доверие, как неутомимый пропагандист и поборник социалистической законности.

**Ю. СИЛЬВЕРСТОВ.**

# Пропагандируют советское право

Сентябрьский Пленум ЦК КПСС поставил величественные задачи перед нашей страной. Для успешного решения их требуется перестройка работы всех звеньев государственного аппарата, в том числе органов прокуратуры и суда. Они должны настойчиво бороться за укрепление социалистической законности, пропагандировать законы среди широких слоев населения.

В деле пропаганды решений партии и правительства особая роль принадлежит советским юристам. Перед ними встала новая задача—оказать юридическую помощь колхозам и МТС в целях успешной борьбы со всякими нарушениями Устава сельхозартели, в котором закреплены основные правовые начала колхозного строительства.

Юридические работники прилагают свои силы к осуществлению этой задачи. В прокуратуре области создана юридическая секция, входящая в областное лекционное бюро. Секция поставила своей задачей развернуть пропаганду решений сентябрьского, февральско-мартовского и июньского Пленумов ЦК КПСС, а также советских законов, добиваться неуклонного проведения их в жизнь.

Члены секции разработали ряд лекций на правовые темы. Тов. Протопопов подготовил лекцию на тему «Новый закон о сельскохозяйственном налоге», тов. Евсеев разработал лекцию на атеистическую тему, тов. Дорогин — о советской избирательной системе. Подготовлены лекции «О социалистической дисциплине труда», «О материальной ответственности рабочих и служащих госсазотнетных предприятий» и ряд других. Каждая лекция обсуждается на заседаниях членов секции.

Члены секции ведут лекционную работу. За последнее время при выездах в районы ими прочитано 47 лекций в колхозах, МТС и на предприятиях лесной промышленности.

Члены секции выступали с лекциями также на предприятиях и в учреждениях г. Вологды.

Тесную связь с населением держат юристы Миякинского района. Прокурор Н. А. Веселов в текущем году прочитал 13 лекций и докладов для колхозников, работников сельских советов и потребкооперации. В артели «Активист» лекцию на тему «Труд в первого перехода от социализма к коммунизму» прослушали 63 человека. В Сарском клубе на лекции «Социалистическая собственность — экономическая основа Советского государства» присутствовало 60 человек.

Работники прокуратуры Тотемского района тт. Голицын, Комаров, Валова и Сурайкин прочитали среди населения 31 лекцию, оказывали юридическую помощь на месте. О решениях сентябрьского и июньского Пленумов ЦК КПСС ими прочитано 13 лекций, на которых присутствовало 920 человек.

Большую работу по раз'яснению правовых вопросов проводят работники прокуратуры Бирюковского, Кирилловского, Петриневского, Грязовецкого, Нюксенского и других районов.

Наряду с раз'яснением законов, важнейших постановлений партии и правительства, юристы выступают с лекциями среди религиозных праздников, о борьбе с пьянством и хулиганством, об охране социалистической собственности, об укреплении советской семьи, о соблюдении трудовой и производственной дисциплины и по другим вопросам.

Но это—лишь начало работы, которую надо провести по оказанию юридической помощи колхозам и МТС.

Долг всех юристов нашей области активно бороться за реализацию исторических решений партии и правительства, тем самым содействовать крутому подъему сельского хозяйства.

**Н. ЧЕКАНОВ,**
**секретарь юридической секции областного лекционного бюро.**

# Лично-командное первенство области по шахматам

В пятом туре лично-командного первенства области по шахматам в центре внимания была встреча шахматистов «Спартака» и «Динамо». Острая спортивная борьба закончилась крупной победой «Динамо». Счет встречи 5½ : ½ при одной отложенной партии. Команда «Водника» одержала первую победу, выиграв со счетом 5 : 2 у «Пищевика». Четырехчасовое упорное состязание шахматистов «Красной звезды» и «Урожая» закончилось вничью. Команда «Медика» потерпела поражение от «Локомотива». Шахматисты «Искры» набрали 5 очков.

10 декабря состоялся шестой тур. Команда «Динамо» потерпела первое поражение от шахматистов «Урожая». Результат встречи 2½ : 3½ и одна партия отложена. «Локомотив» выиграл у «Красной звезды». «Искра» победила «Медика». Обе встречи закончились со счетом 7 : 0. «Пищевик» проиграл «Спартаку» (1 : 6).

После шестого тура на первое место вышли шахматисты «Локомотива», набравшие 32 очка. Второе и третье места делят между собой «Искра» и «Динамо», у которых по 30 очков.

Кроме командного в соревновании разыгрывается личное первенство на каждой из 7 досок. У мужчин на I доске первое место занимает перворазрядник Г. Унковский, на II доске—чемпион области В. Красильников. У женщин на I доске впереди перворазрядница Н. Соколова, на II доске — т. Мельникова.

**В. КУЗНЕЦОВ,**
**главный судья первенства.**

*50-летие первого секретаря ЦК Компартии Чехословакии А. Новотного*

# Воззвание Генерального совета ВФП к трудящимся Европы

ПРАГА, 10 декабря. (ТАСС). Сегодня исполнилось 50 лет со дня рождения первого секретаря Центрального Комитета Коммунистической партии Чехословакии Антонина Новотного. В связи с этим все чехословацкие газеты публикуют поздравительную телеграмму, направленную А. Новотному Центральным Комитетом Коммунистической партии Советского Союза, а также поздравительное письмо Центрального Комитета Коммунистической партии Чехословакии.

В телеграмме ЦК КПСС говорится:

Первому секретарю Центрального Комитета Коммунистической партии Чехословакии товарищу Антонину Новотному

В день Вашего 50-летия Центральный Комитет Коммунистической партии Советского Союза шлет Вам—одному из виднейших руководителей Коммунистической партии Чехословакии—братский привет и пожелания дальнейших успехов в строительстве народно-демократической Чехословацкой республики, в борьбе за дальнейшее повышение жизненного уровня трудящихся, за дело мира во всем мире.

**Центральный Комитет Коммунистической партии Советского Союза.**

В поздравительном письме, посланном А. Новотному Центральным Комитетом Коммунистической партии Чехословакии, отмечаются заслуги юбиляра перед партией и страной и высказываются пожелания новых успехов в выполнении плодотворной деятельности и борьбы за победу социализма в Чехословакии.

# XI съезд Коммунистической партии Бельгии

БРЮССЕЛЬ, 10 декабря. (ТАСС). На вчерашнем заседании XI с'езда Коммунистической партии Бельгии заслушал доклад комиссии финансового контроля, зачитанный Бордотом. Затем состоялись выборы мандатной и счетной комиссий.

В прениях по отчетному докладу генерального секретаря компартии Э. Лальмана выступили член политбюро ЦК Коммунистической партии Бельгии и политический секретарь Антверпенской федерации Ван Вей Бонгерт, член ЦК и секретарь прогрессивной молодежной организации «Народная молодежь Бельгии» Понселе и другие.

На с'езде было оглашено приветствие Центрального Комитета Коммунистической партии Советского Союза XI с'езду Коммунистической партии Бельгии, которое делегаты выслушали стоя.

Текст приветствия гласит:

XI национальному с'езду Коммунистической партии Бельгии.

Центральный Комитет Коммунистической партии Советского Союза шлет братский привет XI национальному с'езду Коммунистической партии Бельгии.

Центральный комитет Коммунистической партии Советского Союза гордо жмет Коммунистической партии Бельгии успехов в деле организационного и идеологического укрепления своих рядов, обеспечения единства рабочего класса и защиты жизненных интересов трудящихся, сплочения всех демократических и патриотических сил Бельгии для борьбы за мир, национальную независимость страны, против угрозы возрождения германского милитаризма и опасности новой войны.

**Центральный Комитет Коммунистической партии Советского Союза.**

### ИЗБРАНИЕ НОВОГО ПРЕДСЕДАТЕЛЯ ПАРТИИ ИНДИЙСКИЙ НАЦИОНАЛЬНЫЙ КОНГРЕСС

ЛОНДОН, 10 декабря. (ТАСС). Как передает агентство Рейтер, об'явлено, что главный министр штата Саураштра Дхебар избран в качестве преемника премьер-министра Нехру на посту председателя партии Индийский национальный конгресс.

ВАРШАВА, 11 декабря. (ТАСС). Вчера на вечернем заседании делегаты 7-й сессии Генерального совета Всемирной федерации профсоюзов единодушно приняли воззвание к трудящимся мужчинам и женщинам Европы. Воззвание гласит:

«Трудящиеся мужчины и женщины, члены и активисты профсоюзов Европы!

В столь ответственный момент, когда силы войны ставят под угрозу дело мира и безопасности народов, Генеральный совет Всемирной федерации профсоюзов считает своим священным долгом обратиться ко всем людям труда.

Дорогие товарищи!

Серьезная угроза нацела сегодня на европейской безопасности и миром во всем мире. После провала «Европейского оборонительного сообщества» правительства США, Англии, Франции, Западной Германии и других стран заключили парижские соглашения, направленные на возрождение германского милитаризма, создание обладающей атомным оружием агрессивной армии во главе с генеральным штабом из гитлеровских генералов, являющихся военными преступниками. Таковы суровые факты действительности.

Дорогие товарищи!

Участники парижских соглашений утверждают, что эти соглашения якобы будут способствовать переговорам и откроют возможности для ослабления международной напряженности. Наоборот, парижские соглашения, как все предыдущие, ведут гонку вооружений. Их ратификация и осуществление принесут невиданные лишения и приведут к еще более яростному наступлению на жизненный уровень, на заработную плату и социальные завоевания трудящихся.

Лондонские и парижские соглашения являются соглашениями торговцев пушками. Гонка вооружений выгодна лишь монополистам США, Западной Германии, Великобритании и Франции. За счет усиления нищеты трудящихся монополии путем милитаризации хотят извлекать еще большие прибыли. Возрождая германский милитаризм, они стремятся расчистить в Западной Германии и в Европе путь к установлению антидемократических диктаторских режимов, которые уничтожат права и права профсоюзные организации.

Трудящиеся мужчины и женщины, профсоюзные активисты всей Германии!

Мы горячо приветствуем миллионы немцев как на востоке, так и на западе Германии, которые вместе со своими профсоюзами выступают против возрождения германского милитаризма. Мы призываем вас: не позволяйте впустить раскол в ваши ряды. Крепите единство и боритесь как братья против возрождения милитаризма на вашей земле, против парижских соглашений, за мирное об'единение Германии на демократических началах. Не допускайте ратификации парижских соглашений. Если милитаризм одержит верх и вспыхнет пожар новой войны, то первой жертвой будете вы. Вы будете превращены в пушечное мясо, а вина страна будет обречена на уничтожение.

Трудящиеся мужчины и женщины Франции!

Не допускайте, чтобы жертвы героев движения сопротивления пропали даром. Мужественная борьба французского народа уже смела одну попытку возрождения германского вермахта. Не допускайте ратификации парижских соглашений! Не допускайте, чтобы вновь на вашей восточной границе возникла угроза германских ливизий, вооруженных на этот раз атомными пушками!

Рабочие и работницы Великобритании!

Не дайте себя обмануть, не допускайте, чтобы кровь, пролитая участниками последней войны в битвах против фашистских полчищ, оказалась пролитой напрасно. Не допускайте, чтобы германские милитаристы снова грозили английским городам участью Ковентри! Защищайте независимость и будущее вашей родины от угрозы германского милитаризма. Усиливайте борьбу за мир и дружественное сотрудничество между всеми нациями!

Трудящиеся мужчины и женщины всей Европы!

Не забудем погибших, разрушенных бомбами городов, развалины которых, печей смерти! Не допускайте, чтобы палачи были снова вооружены, чтобы им дали в руки атомное оружие. Не допускайте, чтобы вам жизнь и жизнь ваших близких, судьба материальных и культурных ценностей Европы очутились в руках немецких милитаристов, которые совершили столько преступлений против человечества.

Об'единяя усилиями трудящихся в состоянии воздвигнуть непреодолимые преграды на пути поджигателей войны. Крепите узы братской солидарности. Тот факт, что профсоюзы Западной Германии, входящие в «международную конфедерацию свободных профсоюзов», и профсоюзы Восточной Германии, примыкающие к Всемирной федерации профсоюзов, враждебно относятся к восстановлению германского милитаризма, явится яким доказательством возможности добиться в этой борьбе установления самого широкого единства действий между профсоюзными организациями в национальном и международном масштабах.

Срывайте планы возрождения вермахта!

Организуйте собрания, митинги, демонстрации протеста. Распространяйте листовки и петиции, направляйте делегации парламентам и правительствам с требованием отклонить парижские соглашения. Судьба мира зависит от вас, от вашей борьбы.

Все государства, независимо от их общественного строя, живут в мире. Боритесь за мирное сосуществование! Мирное сосуществование откроет путь к разоружению и сокращению бремени военных расходов. Оно обеспечит экономический и социальный прогресс и значительный подъем благосостояния всего народа.

Требуйте создания общеевропейской системы коллективной безопасности!

Требуйте свободного экономического сотрудничества между Западом и Востоком! Крепите дружбу между народами!

Об'единившись в борьбе, вы станете непокоримой силой. Сплачивайте ряды для справедливой борьбы против парижских соглашений и их последствий, за лучшую жизнь в Европе, за европейскую безопасность, за мир во всем мире.

**Генеральный совет Всемирной федерации профсоюзов.**

**ВАРШАВА, 10 декабря 1954 года».**

# Против военного сговора между США и чанкайшистами

ПЕКИН, 11 декабря. (ТАСС). Агентство Синьхуа в сообщении из Рангуна указывает, что общественность Бирмы осуждает военный сговор США с чанкайшистской кликой. Газета «Нью таймс оф Бирма» пишет, что военный договор, подписанный недавно между Соединенными Штатами и Чан Кай-ши, усиливает угрозу войны в Азии и что народы Азии выступают против этого договора.

Осуждая американо-чанкайшистский договор, газета «Рангун дейли» пишет, что Соединенные Штаты хотят использовать клику Чан Кай-ши для вторжения в Китайскую Народную Республику. Газета заявляет, что азиатские страны должны сорвать эти планы.

# Съезд ассоциации „Франция—СССР"

ПАРИЖ, 10 декабря. (ТАСС). Сегодня в Париже открылся седьмой национальный с'езд ассоциации «Франция—СССР». В работе с'езда принимают участие 500 делегатов, прибывших из всех районов Франции. На с'езде присутствует также делегация ВОКС в составе члена правления ВОКС Л. Д. Кисловой, народного артиста СССР М. И. Царева и народного художника СССР скульптора Н. В. Томского.

С'езд должен рассмотреть и обсудить деятельность ассоциации за 10 лет ее существования и наметить планы дальнейшей деятельности в интересах развития дружбы и сотрудничества между обеими странами в деле укрепления мира.

С'езд, как ожидают, закончит свою работу 12 декабря принятием резолюции и избранием нового состава руководства ассоциации.

# В боннском федеральном совете

БЕРЛИН, 10 декабря. (ТАСС). Как сообщило из Бонна западногерманское агентство ДПА, сегодня боннский бундесрат (федеральный совет—верхняя палата западногерманского парламента) обсудил и принял в первом чтении парижские соглашения.

Характерно, что бундесрат решил пока не высказываться по наиболее спорному в Западной Германии пункту парижских соглашений—по саарскому статуту. Этот вопрос будет обсуждаться при втором чтении—после обсуждения парижских соглашений бундестагом (первая палата).

Несмотря на это, представители двух западногерманских земель на восьми—Гессена и Нижней Саксонии — голосовали против парижских соглашений, а представители Бремена воздержались от голосования отдельных соглашений.

# „Блокнот агитатора" № 23

Вышел из печати и разослан подписчикам «Блокнот агитатора» № 23 за декабрь отдела пропаганды и агитации обкома КПСС.

В разделе «Материалы для бесед» напечатана статья «Великий продолжатель дела Ленина», а также статьи: А. Трешкова—«Досрочно выполнили план третьей пятилетки», Ю. Тодорского—«Бумеранг-суд»—оружие реакции и террора», К. Грязева—«Повышать материальную заинтересованность колхозников в развитии животноводства».

В разделе «Опыт передовиков» опубликована статья В. Саранского «Будем добиваться новых успехов».

# „На просторах Северной Двины"

Ленинградской студией кинохроники выпущен новый цветной документальный фильм «На просторах Северной Двины». Картина рассказывает о труде речников Северного речного пароходства во время навигации на Северной Двине, одной из крупнейших водных магистралей Севера. Зрители увидят работу речных портов в Архангельске, Котласе, Вологде, Великом Устюге. В фильме запечатлены живописные берега и водные просторы Северной Двины.

**А. КОСТИН.**

### ИЗВЕЩЕНИЕ

Занятия в Вологодской городской партийной школе переносятся с 13 декабря (понедельник) на 15 декабря (среда).

Лекции для самостоятельно изучающих историю Коммунистической партии Советского Союза (докатябрьский период) на тему: **«Организационные основы Коммунистической партии»** переносятся с 13 декабря на 17 декабря 1954 г.

### ПОГОДА

По сведениям Вологодского гидрометеорологического бюро, в период с 12 по 14 декабря в нашей области ожидается облачная с прояснениями погода, местами слабый снег. Ветер южный и юго-западный, умеренный. Температура ночью —5, —14, днем —4, —9 градусов мороза.

**Редактор К. А. ЧЕРНАКОВ.**


**ВОЛОГОДСКИЙ ОБЛДРАМТЕАТР**

12 декабря в 11 ч. утра
**«ИСТОРИЯ ОДНОЙ ЛЮБВИ»**
в 7 ч. вч.
**«СВАДЕБНОЕ ПУТЕШЕСТВИЕ»**

**КИНОТЕАТР «ИСКРА»**

Сегодня последний день
**«ЗАПАСНОЙ ИГРОК»**
С 13 декабря
на сеансах в 9 ч. 30 м утра художественный фильм
**«БОЕВЫЕ ДРУЗЬЯ»**
на остальных сеансах новый художественный фильм
**«ДОРОГИ ЖИЗНИ»**
1 серия

**КИНОТЕАТР им ГОРЬКОГО**

12 декабря
Только один день
на всех кинотеатрах цветной художественный фильм
**«ВЕРНЫЕ ДРУЗЬЯ»**

**ДВОРЕЦ КУЛЬТУРЫ ЖЕЛЕЗНОДОРОЖНИКОВ**

12 декабря
цветной художественный фильм
**«СВАДЬБА С ПРИДАНЫМ»**
Начало в 3, 5, 7, 9 час вечера.

**К СВЕДЕНИЮ КОЛХОЗОВ, СОВХОЗОВ, ПРЕДПРИЯТИЙ.**

Вологодская таромеханическая мастерская «Заготсенокомбинат» ПРОДАЕТ потребителям сеялки Волкова и Чегодаева хозяйственные мешки.

Обращайтесь в райпотребсоюзы.


# Международный обзор

### МИРОВАЯ ОБЩЕСТВЕННОСТЬ ПРИВЕТСТВУЕТ ДЕКЛАРАЦИЮ МОСКОВСКОГО СОВЕЩАНИЯ

Широкий отклик на Декларацию Московского Совещания европейских стран по обеспечению мира и безопасности в Европе об'ясняется тем, что результаты Совещания отвечают интересам и чаяниям народов Европы и всего мира.

Общественность стран народной демократии, принимавших участие в Совещании, полностью поддержала Декларацию и, в частности, солидаризировалась с тем, что ратификация парижских соглашений «в большой степени осложнит все положение в Европе и полностью исключит возможность урегулирования неразрешенных европейских проблем и, прежде всего, германской проблемы». Вместе с тем, ратификация парижских соглашений поставит миролюбивые народы перед необходимостью принять ближайшие меры для обеспечения своей безопасности.

Московское Совещание, заявил премьер-министр Чехословакии Широкий, подтвердило, что последовательная мирная политика стран, принимавших участие в Совещании, не имеет ничего общего со слабостью. Наоборот, эта позиция миролюбивых народов поддерживается их мощным единством и силой, их непоколебимым решением действенно противостоять какой бы то ни было угрозе.

Парижские соглашения, направленные на возрождение гитлеровского вермахта, решительно отвергает немецкий народ. В заявлении президиума национального совета Национального фронта демократической Германии подчеркивается: «немецкий народ хочет мира, желает итти по пути мирного развития в условиях коллективной безопасности в Европе. Этот путь указывает Московская Декларация, и народы полны решимости итти по нему до победы».

Декларация Московского Совещания, вновь подчеркнувшая, что ратификация и осуществление парижских соглашений исключат возможность об'единения Германии, встретила широкую поддержку среди населения Западной Германии. Характерно заявление социал-демократической партии Германии (СДПГ). В случае ратификации парижских соглашений, говорится в заявлении, надежды на воссоединение Германии отодвинулись бы на неопределенное время. Кроме этого, в заявлении СДПГ выступает против ратификации парижских соглашений.

Вопреки попыткам агрессивных кругов США и их европейских сторонников замолчать решения Московского Совещания, общественность Европы не дала ввести себя в заблуждение в отношении того, какие последствия повлечет за собой ратификация парижских соглашений. Тщательно подготовленная и развернутая кампания, имеющая целью «доказать», что ратификация парижских соглашений якобы не помешает урегулированию германского вопроса, отнюдь не привела к тем результатам, на которые рассчитывали организаторы этой кампании. Европейские народы, в частности народы Франции, Англии, Западной Германии, отвергли с презрением пропагандистским утверждениям, будто у западных держав нет иного пути, кроме ратификации парижских соглашений.

Как заявил на митинге в Париже французский политический деятель Анне Сукэр, все, кто помнит о гитлеровской агрессии, «сочтают мудрыми и необходимыми предпосылками, сделанные участниками Московского Совещания». Заявление Сукэра значительно более точно характеризует взгляды французского народа, чем пропагандистская шумиха множества буржуазных газет, пытающихся убедить французов в «выгодности» для них возрождения западногерманской армии.

Движение против возрождения германского милитаризма получило большой размах и в Англии. Выступление премьер-министра Черчилля в Вуфферде, заявившего о том, что еще в 1945 году английские правящие круги строили планы вооружения остатков гитлеровской армии против Советского Союза, вызвало искреннее возмущение всей английской общественности. С трибуны парламента, на многочисленных митингах выдвигаются требования начать переговоры с Советским Союзом по нерешенным вопросам, воспрепятствовать созданию новой вермахта.

Сейчас перед народами Европы отчетливо наметились два пути. Один путь указан Декларацией Московского Совещания. Он ведет к миру в Европе, к созданию системы коллективной безопасности, включающей все европейские страны, к устранению угрозы новой войны. Другой, гибельный для народов путь пытаются навязать Европе инициаторы парижских соглашений. Это—путь возрождения агрессивного гитлеровского милитаризма, путь, ведущий к развязыванию войны в Европе. Последние события показывают, что народы, вопреки позиции правящих кругов США, Англии и Франции, полны решимости продолжать борьбу за дело мира.

### ФРАНКО-СОВЕТСКИЙ ДОГОВОР И ЕВРОПЕЙСКАЯ БЕЗОПАСНОСТЬ

Заключенный десять лет назад в Москве Франко-Советский договор о союзе и взаимной помощи явился знаменательной вехой в отношениях между Советским Союзом и Францией. Прогрессивная французская общественность, широко отметившая годовщину договора, подчеркивает, что в настоящее время, когда предпринимаются попытки осуществить гибельные для Франции парижские соглашения, соблюдение условий договора имеет особое значение, ибо франко-советский союз является жизненной необходимостью для французского народа.

«Пример 1940 года, — пишет газета «Либерасьон»,—доказывает, что ни союз с Англией, ни даже союз с Америкой, каково бы ни было их значение, не могут заменить союза с Россией, когда Франции угрожает германская опасность».

Франко-Советский договор, восстановивший положение Франции как великой державы, полностью соответствует национальным ее интересам. На это указал, в частности, генерал Де Голль, подчеркнувший, что «Франция прежде всех надлежит обратиться к России в силу прежнего союза и франко-советского пакта».

Франко-Советский договор был задуман как один из важных факторов укрепления безопасности Европы против угрозы возрождения германского милитаризма. Обе стороны взяли на себя обязательство «совместно предпринимать все необходимые меры для устранения угрозы войны, исходящей от Германии» и сотрудничать в деле создания международной системы безопасности. Условия договора обязывают обе стороны «не заключать какого-либо союза и не принимать участия в каком-либо союзе», направленной против другой стороны.

Верное своим обязательствам по договору и руководимое стремлением обеспечить мир на европейском континенте, Советское правительство предложило проект общеевропейского договора о создании системы коллективной безопасности в Европе. Проект общеевропейского договора находится в полном соответствии с духом и буквой Франко-Советского договора, является дальнейшим развитием предусмотренных им мер по обеспечению европейской безопасности.

Напротив, парижские соглашения, таящие в себе угрозу новой германской агрессии и войны в Европе, являются явным нарушением основных положений Франко-Советского договора. Насилуя фальшивая «теория», распространяемая сторонниками американской политики возрождения германского милитаризма о том, будто ратификация парижских соглашений не противоречит Франко-Советскому договору и якобы не помешает укреплению отношений между Францией и Советским Союзом. Французский народ отдает себе отчет в том, что подобные «теории» имеют единственной целью ввести в заблуждение общественность, чтобы обеспечить осуществление парижских соглашений.

«Как не считать парижские соглашения аморальными,—пишет в журнале «Тribюн де насьон» известный французский общественный деятель профессор Лаверньэ,—если они знаменуют бесспорное нарушение договоров, которые мы подписали десять лет назад». Лаверньэ заявляет, что «ратификация соглашений означала бы подписание второго мюнхенского соглашения».

Политика, идущая вразрез с условиями Франко-Советского договора, несомненно, вредит европейским странам, в первую очередь французскому народу. Такая политика ставит под угрозу Францию от ее естественного союзника по обеспечению европейской безопасности — Советского Союза. Такая политика бросает Францию во власть ее извечного врага—германских милитаристов.

Высказываясь за соблюдение условий Франко-Советского договора, прогрессивная общественность Франции отстаивает тем самым национальные интересы своей страны, борется за европейскую безопасность и мир в Европе.

Французский народ не желает мириться с положением пушечка к агрессивному блоку американских и немецких милитаристов. Истинные патриоты Франции заявляют: Франко-Советский договор должен соблюдаться.

**С. ИВАНОВ.**


ГЕ—11019

АДРЕС РЕДАКЦИИ: г. Вологда, ул. Урицкого д. 2. ТЕЛЕФОНЫ: редактор—1 92 зам редактора—14-67 отв. секретарь—14-65. ОТДЕЛЫ: партийной жизни—23 пропаганды марксизма-ленинизма—3-28 два звонка промышленности и транспорта—3-45 сельскохозяйственный—3-28, культуры—14-66 писем и рабселькоров—1-32, местной информации—14-68 отдел советского строительства—5-81, бухгалтерия—15-56 типография—5-31.

Областная типография «Красный Север»

Зак. № 5534. Тир. 70.000 экз.