ГОД ИЗДАНИЯ XXXV

ПРОЛЕТАРИИ ВСЕХ СТРАН, СОЕДИНЯЙТЕСЬ!

КРАСНЫЙ СЕВЕР

ОРГАН ВОЛОГОДСКОГО ОБЛАСТНОГО И ГОРОДСКОГО КОМИТЕТОВ КОММУНИСТИЧЕСКОЙ ПАРТИИ СОВЕТСКОГО СОЮЗА, ОБЛАСТНОГО И ГОРОДСКОГО СОВЕТОВ ДЕПУТАТОВ ТРУДЯЩИХСЯ

№ 238 (10974) | Среда, 1 декабря 1954 года | ЦЕНА 20 КОП.

Сегодня в номере:

Совещание европейских стран по обеспечению мира и безопасности в Европе (1 и 3 стр.).

Шире соревнование за крутой под'ем животноводства! (1 стр.).

По родной стране (1 стр.).

ПАРТИЙНАЯ ЖИЗНЬ. Белозерская районная партийная конференция (2 стр.).

В помощь изучающим политэкономию. А. Кузнецов. — Значение политической экономии в жизни общества (2—3 стр.).

По страницам газет. Пропаганда опыта участников Всесоюзной сельскохозяйственной выставки (2 стр.).

Ответы правительств США, Франции и Англии на ноты Советского правительства от 23 октября и 13 ноября (3 стр.).

Предварительные итоги выборов в Национальное собрание Чехословакии (4 стр.).

Заявление Английского комитета защиты мира (4 стр.).

Выступление Бивена (4 стр.).

«Американская политика не пользуется популярностью». (4 стр.).

Трудящиеся Албании торжественно отметили 10-летие освобождения страны (4 стр.).

Конгресс Международной федерации борцов сопротивления, жертв и узников фашизма (4 стр.).

Отклонение правительством КНР американской ноты (4 стр.).

Поражение партии Аденауэра (4 стр.).

ДЕЛО ЧЕСТИ РАБОТНИКОВ ЖИВОТНОВОДСТВА

Состоявшееся в Вологде областное совещание работников животноводства обсудило жизненно важный вопрос—о мерах выполнения государственного плана развития общественного животноводства и повышения его продуктивности и наметило пути к ликвидации отставания этой основной отрасли сельского хозяйства области.

Сегодня в нашей газете публикуется обращение участников совещания ко всем колхозникам и колхозницам, работникам МТС и совхозов, специалистам сельского хозяйства с призывом широко организовать социалистическое соревнование, начатое по инициативе колхозников артели «Строитель коммунизма», Велико-Устюгского района.

Участники совещания определили задачи соревнования, приняли конкретные обязательства, успешное выполнение которых явится крупным шагом вперед в борьбе за под'ем животноводства, за осуществление решений сентябрьского Пленума ЦК КПСС.

Передовики животноводства, выступавшие на совещании, убедительно показали, что все колхозы располагают огромными возможностями для того, чтобы в короткий срок преодолеть отставание и сделать животноводство высокодоходной отраслью хозяйства, давать государству больше молока, мяса и других продуктов.

В пример можно привести колхоз имени Ворошилова, Грязовецкого района. Этот колхоз, еще два года назад ничем не выделявшийся, сейчас является одним из передовых по развитию животноводства. План увеличения поголовья скота в колхозе перевыполнен, стадо коров за два года увеличилось на 94 головы, а средний удой на корову возрос с 1512 литров в 1951 году до 2824 литров молока в истекшем хозяйственном году. Доходы от животноводства по сравнению с 1953 годом увеличиваются почти на 300 тысяч рублей.

Успехи этого колхоза об'ясняются тем, что правление артели во главе с председателем тов. Саранским и партийная организация, выполняя решения сентябрьского Пленума ЦК КПСС, взяли животноводство в свои руки и привели в действие внутренние резервы—укрепили кормовую базу, обеспечили скот хорошими помещениями и, главное, подняли на борьбу всех колхозников. Работникам ферм созданы условия для высокопроизводительного, творческого труда, введены и строго выдерживаются меры материальной заинтересованности животноводов в повышении продуктивности скота.

Практика других передовых колхозов—«Строитель коммунизма», Велико-Устюгского района, «Красное знамя», «Серп и молот», Вологодского района, «13-я годовщина Октября», Устюженского района,—также свидетельствует о том, что под'ем животноводства во многом зависит от инициативы и настойчивости руководителей колхозов и МТС, специалистов сельского хозяйства, от их согласованной работы по мобилизации внутренних резервов, внедрению в производство передового опыта и достижений науки. Задача заключается в том, чтобы руководители каждого колхоза и МТС, специалисты сельского хозяйства, колхозные партийные организации решительно взялись за животноводство и направили его развитие по пути крутого под'ема, как делают передовики. К этому призывают участники областного совещания, этого требуют интересы государства, интересы колхозов и колхозников.

Надо шире организовать социалистическое соревнование и добиться, чтобы все колхозы и МТС, фермы и бригады, все работники животноводства были активными его участниками.

Животноводы обязались образцово провести зимовку скота. А это значит: сохранить весь скот и нарождающийся молодняк, предотвратить яловость маточного поголовья, повысить продуктивность животных, получить от каждой коровы за период зимовки не менее 700—800 литров молока. Осуществив это, животноводы заложат прочную основу для выполнения государственного плана развития животноводства в 1955 году.

Обязанность руководителей колхозов и МТС, специалистов сельского хозяйства — создать животноводам условия, необходимые для успешного выполнения принятых обязательств: навести порядок на фермах, внедрить в производство передовые методы кормления и содержания скота, правильно организовать раздой коров, выращивание молодняка, откорм свиней. Надо сделать так, чтобы каждая доярка, телятница, свинарка, чабан, птичница имели конкретные задания и боролись за претворение их в жизнь. Важно регулярно подводить итоги соревнования, выявлять и быстро устранять недостатки, распространять передовой опыт, подтягивать отстающих до уровня передовиков. От руководителей колхозов и МТС, специалистов сельского хозяйства требуется живая организаторская работа непосредственно на фермах. Будут они повседневно глубоко вникать в деятельность работников ферм, развивать их творческую активность, помогать им преодолеть трудности, тогда наверняка будет обеспечено успешное проведение зимовки скота в каждом колхозе.

Областное совещание определило конкретные мероприятия по созданию прочной кормовой базы, строительству и механизации ферм и другим коренным вопросам, имеющим решающее значение для дальнейшего развития общественного животноводства. Передовые колхозы своей работой показывают, как надо решать эти вопросы. Они используют все резервы для укрепления кормовой базы: расширяют посевы и повышают урожай многолетних и однолетних трав, силосных и зернофуражных культур, корнеплодов и картофеля, улучшают луга и пастбища, вводят зеленый конвейер, стойлово-лагерное содержание скота и т. д. Для того, чтобы полностью обеспечить скот благоустроенными помещениями, они круглый год ведут строительство скотных дворов, телятников, свинарников, овчарен, птичников, конюшен, с помощью МТС механизируют фермы. Твердо встать на этот путь и настойчиво бороться за разрешение коренных вопросов развития животноводства—неотложная задача тружеников сельского хозяйства. Руководители колхозов вместе со специалистами МТС призваны, исходя из местных условий, теперь же разработать план действий по укреплению кормовой базы, строительству и механизации ферм и в соответствии с этим планом организовать работу.

Обязанность районных организаций руководителей МТС—обеспечить оперативное руководство социалистическим соревнованием.

Оперативно руководить соревнованием — это значит повседневно знать, что делается в колхозах, на фермах, быстро приходить на помощь отстающим, помогать им преодолевать трудности, обобщать и распространять передовой опыт и достижения науки. Надо покончить с вредной практикой, когда партийные и советские организации занимаются животноводством не повседневно, а лишь в период подготовки к зиме или в то время, когда обнаружится провал в этом деле. Животноводство, как наиболее сложная отрасль сельского хозяйства требует к себе постоянного внимания. И там, где это внимание отсутствует, неизбежны провалы. Так получилось, например, в Чебсарском районе, руководителей которого резко критиковали на областном совещании.

Взяв за основу обращение областного совещания животноводов, районные партийные и советские организации, сельскохозяйственные органы должны широко организовать социалистическое соревнование животноводов, направить творческую активность колхозников, работников МТС и совхозов на выполнение и перевыполнение государственного плана увеличения поголовья скота и повышения его продуктивности.

Все силы—на борьбу за крутой под'ем общественного животноводства!

Шире соревнование за крутой подъем животноводства!

ОБРАЩЕНИЕ

областного совещания работников общественного животноводства ко всем колхозникам и колхозницам, работникам МТС и совхозов, специалистам сельского хозяйства Вологодской области

Дорогие товарищи!

Сентябрьский Пленум ЦК КПСС указал, что быстрейший под'ем животноводства, и в первую очередь общественного, имеет жизненно важное значение для страны и является ныне самой неотложной задачей партии и государства в сельском хозяйстве.

Руководствуясь этими историческими указаниями, ряд колхозов и совхозов Вологодской области добился в текущем году значительного увеличения поголовья всех видов скота и его продуктивности.

Колхоз имени Ворошилова, Грязовецкого района, за истекший хозяйственный год получил от каждой коровы по 2824 литра молока, колхоз «Серп и молот», Вологодского района,—по 2788 литров, колхоз «Красное знамя», этого же района,—по 2549 литров, колхоз «Строитель коммунизма», Велико-Устюгского района,—по 2256 литров, совхоз «Остахово»—по 4135 литров, совхоз «Новое»—по 3747 литров молока.

Еще более высоких показателей добились лучшие животноводы области. Молодая доярка колхоза «Красное знамя», Вологодского района, Л. Н. Комиссарова, участница ВСХВ, умело применяя передовые методы кормления и раздоя коров, надоила в минувшем хозяйственном году в среднем на корову по 4830 литров молока и заняла первое место в социалистическом соревновании доярок колхозов области. Доярка этого же колхоза, участница ВСХВ, депутат Верховного Совета РСФСР Е. В. Корыхалова получила по 4488 литров, доярка колхоза «Завет Ильича», Пришекснинского района, К. П. Богачева — по 2503 литра молока.

Широко известная среди животноводов области доярка совхоза «Остахово» А. А. Митрошина получила от каждой коровы свыше 6000 литров молока. Таких же результатов добилась доярка областной опытной станции по животноводству А. И. Кукушкина.

Пример хорошей работы показывает телятница колхоза «Аврора», Грязовецкого района, М. В. Колобова, которая полностью сохранила и вырастила до шестимесячного возраста 63 теленка. Телятница колхоза «Наш путь», Кубено-Озерского района, А. Н Окускова вырастила и сохранила до шестимесячного возраста 56 телят.

Знатная свинарка страны, депутат Верховного Совета СССР, Герой Социалистического Труда, лауреат Сталинской премии А. Е. Люскова, из колхоза «Буденновец», Междуреченского района, ежегодно получает по 29—30 поросят на свиноматку. Денежный доход колхоза от каждой свиноматки в год составляет свыше 10 тысяч рублей.

Самоотверженно работают многие последователи А. Е. Люсковой. Свинарка колхоза «Путь к коммунизму», Вологодского района, Т. В. Рогозина получила в среднем от каждой свиноматки по 29.7 поросенка, свинарка П. А. Серышева из колхоза «Пример», Пришекснинского района,—по 24 поросенка.

Чабаны колхоза имени Маленкова, Харовского района, А. М. Комарова, А. А. Великанова, Т. М. Великанова получают в среднем от каждой овцематки по 2,5—3 ягненка.

Хороших успехов добились и многие другие колхозы, совхозы и передовики животноводства области. 18 животноводческих ферм и 619 передовиков сельского хозяйства являются участниками ВСХВ.

Однако в целом по области состояние животноводства остается еще крайне тревожным В 1954 году государственный план по росту поголовья скота колхозами области не выполнен, попрежнему допускается большой падеж животных и яловость маточного поголовья, плохо организуется откорм и нагул, все еще низка продуктивность скота.

В большинстве колхозов и совхозов не выполняются планы по улучшению лугов и пастбищ, по посеву многолетних трав и повышению их урожайности: медленно внедряется в колхозное производство кукуруза, кормовая капуста, подсолнечник. В результате скот не обеспечивается грубыми и сочными кормами.

Крайне медленно ведется строительство типовых животноводческих помещений. Значительное количество поголовья скота содержится в приспособленных, плохо оборудованных дворах. Медленно внедряется механизация трудоемких работ в животноводстве и слабо используются в этом деле силы и техника машинно-тракторных станций.

Сейчас наступил самый ответственный период в животноводстве—зимнее содержание скота. Провести зимовку организованно, не допустить отхода молодняка, поднять продуктивность скота—главная задача правлений колхозов, работников МТС, совхозов, всех колхозников и специалистов сельского хозяйства.

Мы, участники областного совещания, горячо поддерживаем почин животноводов колхоза «Строитель коммунизма», Велико-Устюгского района, и призываем всех колхозников, колхозниц, работников животноводческих ферм, руководителей колхозов, машинно-тракторных станций, совхозов и специалистов сельского хозяйства области включиться в социалистическое соревнование и добиться в 1955 году выполнения и перевыполнения плана развития общественного поголовья по всем видам скота, добиться надоя молока в среднем от каждой коровы по колхозам не менее 1500 литров, в том числе в период стойлового содержания 700—800 литров, по совхозам—не менее 3200 литров.

Передовые фермы и наши лучшие животноводы взяли на себя более высокие социалистические обязательства. Колхозники сельхозартели «Красное знамя», Вологодского района, решили надоить от каждой коровы по 2850 литров молока, колхозники сельхозартели имени Ворошилова, Грязовецкого района,—по 3200 литров. Доярки колхоза «Красное знамя» Л. Н. Комиссарова, Е. В. Корыхалова, В. К. Стригунова дали слово получить от каждой коровы от 5 до 6 тысяч литров молока.

Мы призываем всех работников животноводства области к тому, чтобы полностью сохранить общественное поголовье, особенно маточное и ремонтное стадо, вырастить весь нарождающийся молодняк, не допустить яловости: получить на 100 коров и нетелей не менее 85 телят, от каждой свиноматки—по 14 поросят, от овцематки—по 1,5 ягненка и от курицы-несушки—не менее 85 яиц; досрочно выполнить обязательства перед государством по всем видам поставок и закупок продуктов животноводства каждым колхозом и совхозом; создать условия для дальнейшего роста поголовья скота и его продуктивности.

Для того, чтобы добиться таких показателей, мы должны, прежде всего, успешно провести зимовку, укомплектовать кадры животноводов лучшими колхозниками, организовать в каждом колхозе и совхозе своевременную доставку на фермы грубых сочных и концентрированных кормов и рациональное их использование; навести строгий порядок в учете, хранении и расходовании кормов. Все работы на животноводческих фермах должны проводить в строгом соответствии с распорядком дня. С первых дней зимовки вести борьбу за получение высоких удоев молока.

В ближайшее время наступят массовые отелы, окоты и опоросы Необходимо обеспечить во всех колхозах, совхозах своевременную подготовку благоустроенных помещений для нарождающегося приплода, выделить нужное количество кормов, подстилки, применять скармливание сенной муки, сенного настоя, шире внедрять передовые методы выращивания крепкого и здорового молодняка.

Кормовая база является решающим условием в деле дальнейшего под'ема общественного животноводства. Наш долг—обеспечить в 1955 году безусловное выполнение плана накопления грубых, сочных и концентрированных кормов в каждом колхозе и совхозе. В этих целях необходимо провести весь комплекс агротехнических мероприятий по повышению урожайности естественных и сеяных трав с тем, чтобы получить в 1955 году урожай сена естественных сенокосов не менее 12 центнеров и сеяных трав не менее 25—30 центнеров с гектара. До начала весенне-полевых работ организовать массовый выход колхозников, рабочих и служащих на расчистку лугов и пастбищ и подкормку этих угодий органическими и минеральными удобрениями. Внедрить в широких размерах посев на силос и зеленую подкормку кукурузы, кормовой капусты, подсолнечника. Вырастить урожай зеленой массы этих культур не менее 300—350 центнеров с гектара. Увеличить посевы и поднять урожайность зернофуражных культур, картофеля, кормовых корнеплодов. Это даст нам возможность обеспечить общественное поголовье в достаточном количестве сочными и концентрированными кормами.

Построить и подготовить в 1955 году в каждом колхозе и совхозе необходимое количество силосных сооружений, а также помещений для хранения корнеплодов, картофеля. Заложить силоса по 5—6 тонн и заготовить корнеплодов не менее 3 тонн на корову.

В летний период широко внедрять в колхозах и совхозах стойлово-лагерное содержание скота. Для подкормки животных организовать зеленый конвейер.

Для своевременного выполнения плана обязательных поставок, продажи продуктов животноводства государству и сдачи натуроплаты за работы МТС организовать уже сейчас откорм скота, и особенно свиней, а в летнее время нагул скота во всех колхозах и совхозах.

Осуществить строительство новых и капитальный ремонт существующих скотных дворов, телятников, свинарников, птичников в размерах, обеспечивающих весь общественный скот и птицепоголовье благоустроенными помещениями. Организовать в зимний период заготовку леса и других строительных материалов.

Силами МТС и колхозов развернуть в широких размерах механизацию трудоемких работ на животноводческих фермах, обеспечить выполнение плана механизации водоснабжения, кормоприготовления, оборудования автопоения и внутрифермского транспорта.

Мы призываем всех колхозников, работников МТС и совхозов, специалистов сельского хозяйства в ответ на заботу партии и правительства о под'еме сельского хозяйства отдать все свои силы и знания на дальнейшее организационно-хозяйственное укрепление колхозов, на дальнейший под'ем колхозного и совхозного животноводства, на повышение его доходности.

Мы призываем развернуть социалистическое соревнование за широкое внедрение в колхозное и совхозное производство передового опыта и достижений науки, за право участия на Всесоюзной сельскохозяйственной выставке в 1956 году.

ПО РОДНОЙ СТРАНЕ

☆

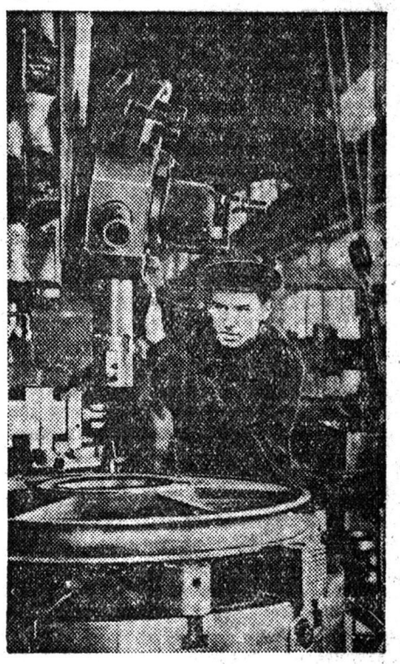

Ленинград. Токарь-карусельщик механического цеха завода под'емно-транспортного оборудования имени С. М. Кирова коммунист Н. М. Лепилин—инициатор движения за нарастающее перевыполнение норм каждым рабочим.

Большое внимание уделяет новатор улучшению технологии Изыскивая новые возможности для роста производительности труда, он постоянно совершенствует инструмент и приспособления.

За последнее время им созданы и успешно применены ценные новшества, в числе их фасонный резец, позволяющий одновременно производить несколько операций.

В результате нововведений выработка т. Лепилина только за 2 месяца поднялась на 32 процента и достигла 338 процентов нормы.

Новатор охотно передает свои навыки товарищам.

На снимке: токарь-карусельщик Н. М. Лепилин.

Фото В. Федосеева. (Фотохроника ТАСС).

Из конторы — на производство

Более 50 работников Московского завода имени Владимира Ильича, перешедших из управленческого аппарата на работу в цехи, успешно трудятся.

С первых же дней на производстве способным рабочим показал себя товаровед тов. Шершухин. Сейчас он руководит одной из лучших в механическом цехе бригадой зайщиков. Недавно рабочие оказали ему большое доверие избрав руководителем партийной группы цеха.

Высокопроизводительно трудятся и другие бывшие работники заводоуправления. Перевыполняет задание бывшая учетчица тов. Петухова, овладевшая профессией лакировщицы. Табельщица Шмелева добилась хороших производственных показателей работая укладчицей секций электродвигателей. (ТАСС).

☆

25-летие МТС

СЕЛО КОШКИ (Куйбышевская область). 29 ноября. (ТАСС). Здесь отмечено 25-летие Погрузнинской МТС. Старейшая машинно-тракторная станция Поволжья организована в 1929 году. За успехи в развитии сельского хозяйства она награждена в 1940 году орденом Трудового Красного Знамени.

В настоящее время в области действуют 111 МТС. Вслед за уже осуществленной полной механизацией возделывания зерновых культур идет механизация обработки пропашных культур. В этом году на поля вышли картофелеуборочные комбайны. На животноводческих фермах колхозов устанавливаются подвесные дороги, доильные аппараты, автопоилки, механизмы для приготовления кормов.

Коллектив Погрузнинской МТС к знаменательной дате успешно завершил осенние полевые работы, заготовил зябь под все яровые будущего года. Коллектив орденоносной МТС, выступив инициатором областного соревнования механизаторов за досрочное окончание ремонта тракторов, уже отремонтировал 24 машины и взял обязательство к 1 января завершить всю подготовку тракторного парка для весенних работ.

Помидоры—зимой

ТАЛЛИН, 30 ноября. (ТАСС). Агрономом-овощеводом в колхозе «Вамбола», Раплаского района, работает бывший научный сотрудник Куусикуского филиала института растениеводства академии наук СССР тов. Т. Авинго. Он применил оригинальный способ возделывания помидоров в зимних условиях — высаживание молодых побегов растений. В начале сентября, таким образом были впервые высажены отростки. Они хорошо развились. Несмотря на короткие и бессолнечные дни, растения в двух теплицах сейчас усыпаны зреющими томатами.

Овощеводы произвели первый выборочный сбор. Массовая уборка начнется во второй половине декабря. Впервые в Эстонии в продажу поступят помидоры, выращиваемые в такое время года. Одновременно будут высаживаться новые отростки с таким расчетом, чтобы иметь следующий урожай в марте.

Колхозы «Тулевик» и имени Калинина, Харьюского района, сейчас успешно проводят опытное выращивание помидоров в зимнее время из семян. Томаты здесь уже завязались. Они созреют в январе. Для продления светового дня в теплицах намечено применить электрическое освещение.

Совещание европейских стран по обеспечению мира и безопасности в Европе

КОММЮНИКЕ

о втором заседании 30 ноября

30 ноября состоялось второе заседание Совещания европейских стран по обеспечению мира и безопасности в Европе. Председательствовал Глава Польской Делегации Председатель Совета Министров Польской Народной Республики Ю. Циранкевич.

На заседании были заслушаны Заявление Главы Чехословацкой Делегации Премьер-Министра Чехословацкой Республики Вильяма Широкого и Заявление Главы Делегации Германской Демократической Республики Премьер-Министра Германской Демократической Республики Отто Гротеволя.

Следующее заседание состоится 1 декабря в 2 часа дня.

Алтайский край—участник ВСХВ

За достижения в повышении урожайности зерновых культур и в росте товарного производства хлеба, а также за перевыполнение задания по освоению целинных и залежных земель Главный комитет Всесоюзной сельскохозяйственной выставки утвердил Алтайский край участником ВСХВ 1955 года.

(ТАСС).

Растет автопарк колхозов

ТАМБОВ, 30 ноября. (ТАСС). Колхозы области в этом году продали государству много хлеба, молока, мяса, овощей. Потребительская кооперация организовала встречную торговлю. Для все увеличивающегося строительства торговые организации завезли тысячи кубометров круглого леса, пиломатериалов, цемента, много кровельного железа, шифера. Колхозы за этот год приобрели 588 грузовых и легковых автомашин. Значительно увеличился автопарк в Сосновском районе: колхоз имени Ленина в своем гараже имеет 11 грузовых и 3 легковых автомашины, в колхозах имени Калинина и имени Молотова—по 10 автомашин.

Подготовка к выборам народных судов

РАЗВЕРНУЛАСЬ МАССОВАЯ РАБОТА

На территории Вогнемского сельсовета, Кирилловского района, организованы два избирательных пункта по выборам народного суда. Созданы также два агитпункта для работы среди избирателей.

Один из агитпунктов размещен в Вогнемском клубе. Агитпункт хорошо оформлен лозунгами и плакатами. Здесь развернулась массовая работа. Агитаторы посещают дома избирателей, проводят там индивидуальные и групповые беседы о предстоящих выборах народных судов.

Вышли стенные газеты, посвященные выборам народных судов.

А. УСТИНОВИЧ, агитатор.

НА АГИТПУНКТЕ

Активно работает агитпункт 24-го избирательного пункта города Череповца.

Заведующий агитпунктом А. А. Добрынин провел совещание с секретарями парторганизаций. На совещании были определены участки работы агитаторов, с ними проведено совещание.

На первом семинаре агитаторов адвокат т. Серебров прочел лекцию «О демократических принципах устройства и деятельности советского суда».

21 ноября состоялось первое собрание избирателей, для которых была прочитана лекция о международном положении, затем состоялся концерт художественной самодеятельности клуба «Строитель».

А. ДИТИН, секретарь парторганизации спичечной фабрики.

БЕСЕДЫ С НАСЕЛЕНИЕМ

Горьковский избирательный пункт Великого Устюга развернул агитационно-массовую работу среди избирателей. Парторганизации судоремонтного завода, ремесленного училища и другие для работы на агитпункте выделили 79 агитаторов. Они провели 223 беседы по избирательному закону, по вопросам международного положения, о постановлении ЦК КПСС об ошибках в проведении научно-атеистической пропаганды.

Следователь городской прокуратуры тов. Лаврентьева на агитпункте прочитала для избирателей лекцию «Народный суд в борьбе с пережитками капитализма в сознании людей». Лектор горкома партии т. Грязнухин сделал доклад о международном положении.

Коллектив художественной самодеятельности щетинно-щеточной фабрики для избирателей дал большой концерт.

Агитпункт оформлен плакатами, флагами, портретами. Здесь организовано дежурство агитаторов. Счетная комиссия ведет проверку правильности списков избирателей.

СЧЕТНАЯ КОМИССИЯ ПРИСТУПИЛА К РАБОТЕ

Избирательный пункт № 49 города Вологды приступил к работе своевременно Его активом, кроме агитаторов, являются члены счетной комиссии.

Чтобы каждый знал свое дело и работал самостоятельно, произведено распределение обязанностей. Каждый член комиссии получил задание познакомиться с избирателями определенного участка. На избирательном пункте организовано дежурство членов счетной комиссии.

Когда были вывешены списки избирателей, члены счетной комиссии организовали проверку правильности составления списков.

Для массовой работы среди избирателей организован агитпункт, где ставятся лекции, доклады, концерты. Недавно силами Дворца культуры железнодорожников здесь был поставлен хороший концерт.

И. ЗЕЛЕНИН, уполномоченный горисполкома по 49 избирательному пункту города Вологды.

ПАРТИЙНАЯ ЖИЗНЬ

БЕЛОЗЕРСКАЯ РАЙОННАЯ ПАРТИЙНАЯ КОНФЕРЕНЦИЯ

Белозерский райком партии и первичные партийные организации в отчетный период были заняты осуществлением задач крутого под'ема сельского хозяйства, намеченных решениями Пленумов ЦК КПСС.

Произведена перестройка партийного аппарата. Во всех трех МТС созданы инструкторские группы. Приближение партийного руководства к колхозам и МТС, повышение ответственности партийных работников за порученное дело позволили несколько усилить роль первичных партийных организаций.

Райком партии укрепил руководящие кадры МТС и колхозов. На работу председателями колхозов, секретарями партийных организаций, заведующими фермами и бригадирами направлено 54 коммуниста из районного актива. Многие из них за короткий срок сумели вывести ранее отстававшие колхозы в число передовых. Так, например, с приходом к руководству колхозом «Красная Мегра» т. Аникина и утверждением бригадирами коммунистов тт. Семенова и Вахрушева дела в артели пошли лучше, особенно в животноводстве. Во всех скотных дворах сделаны полы, механизирована подача воды. Выстроен новый телятник. Впервые за много лет на 15 процентов перевыполнен план заготовки сена. Доход от фермы крупного рогатого скота удвоился. Колхоз досрочно рассчитался по всем видам поставок сельхозпродуктов и излишки их продает государству.

Райком КПСС и инструкторские группы провели ряд мероприятий по распространению и внедрению в производство передового опыта. Значительно окрепла дисциплина в МТС и колхозах, усилилась трудовая активность колхозников и механизаторов.

Но выполнена лишь небольшая часть того, что следует сделать для претворения в жизнь решений партии и правительства. Поэтому и в отчетном докладе райкома, с которым выступил на конференции секретарь райкома КПСС т. Глазачев, и в выступлениях делегатов главное внимание обращалось на недостатки в работе райкома и его бюро.

Вполне обоснованную тревогу вызывает у белозерских коммунистов плохая работа машинно-тракторных станций, которые не выполнили нынче плана тракторных работ. Из всех тракторных бригад только одна справилась с заданием.

— Бубровская МТС, — говорит председатель колхоза «Красная нива» т. Корепин,—не выполнила договорных обязательств с колхозом «Красная нива» ни по одному виду работ. В период весеннего сева тракторами вспахано лишь 154 гектара из 600 по плану. Требовалось поднять залежи под лен, но мы месяц не могли добиться от руководителей МТС, чтобы поставить на эту работу трактор. В колхозе было засеяно льном 127 гектаров. Весь урожай пришлось убирать вручную. Однажды льнотеребилка была погружена на автомашину для доставки ее с усадьбы МТС в колхоз, но директор станции тов. Семенова приказала освободить машину и поехала на ней купаться на озеро. Льнотеребилка так и осталась на усадьбе. Партийной организации МТС и инструкторской группе во главе с секретарем райкома КПСС т. Бачуриным следовало призвать к порядку директора, попирающего интересы государства и колхозов. Не мешало бы и бюро райкома партии глубже вникать в работу станции.

Председатель колхоза «Наш путь» т. Самойлов говорил на конференции:

— Руководители Бубровской МТС во главе с директором не решают хозяйственных вопросов. Вместо того, чтобы заставить их по-настоящему заниматься этим, райком партии берет на себя несвойственные функции. Будучи в колхозе «Наш путь», т. Глазачев распорядился перебросить на несколько дней комбайн от нас в Карповский сельсовет. Так и сделали, а во время передвижения по плохим дорогам комбайн вышел из строя и обратно в колхоз не вернулся до конца уборки. Тов. Бачурин, бывая в колхозах и занимаясь хозяйственными делами, часто обходит первичные парторганизации. Райком все еще использует инструкторов в качестве уполномоченных. Инструктор т. Тиханов с весны постоянно закрепляется за колхозом имени Микояна, а в других сельхозартелях почти не бывает.

Председатели колхозов имени Ворошилова, имени Сталина, «Антушево» тт. Матросов, Спиричев, Рябков приводили многочисленные факты неудовлетворительной работы Белозерской и Бечевинской МТС. Они говорили, что руководители МТС, парторганизации, да и бюро райкома, мало уделяют внимания вопросам подбора и воспитания кадров механизаторов. В Белозерской МТС за отчетный период уволено 48 трактористов, механиков и шоферов. А без хороших кадров нечего и думать об улучшении работы.

Об ошибках и недостатках в планировании работы МТС говорил председатель райисполкома т. Петров.

— В начале года часть тракторов Белозерской МТС была передана другим станциям, а план тракторных работ оставили прежний. Почти полгода пришлось вести переписку, чтобы исправить ошибку.

Большое внимание на конференции уделено вопросам развития животноводства. Райком партии, занимаясь строительством животноводческих помещений, механизацией ферм, заготовкой кормов, упустил из виду работу с кадрами, не решает перспективных вопросов.

— До войны,—говорит заведующая животноводством колхоза имени Сталина т. Копылова,—в районе было много племенного скота. Некоторые фермы являлись участниками Всесоюзной сельхозвыставки. А теперь у нас нет ни одной племенной фермы. Очень мало завозится племенных животных для обновления стада. Многое можно сделать по улучшению качества скота путем отбора молодняка от наиболее продуктивных животных. Но специалисты сельского хозяйства этим не занимаются, а райком партии и первичные парторганизации не нацеливают их на решение такой важной задачи.

Далее т. Копылова говорила о необходимости организовать зоотехническую учебу и усилить политическое воспитание животноводческих кадров, на что райком также мало обращал внимания.

Белозерский район богат рыбой. В его водоемах вылавливается около 25 процентов рыбы, добываемой в области. Нынче рыболовецкие колхозы работают лучше. Годовой план они выполнили на 106 процентов. Однако огромные резервы увеличения вылова рыбы полностью не использованы.

— Ни райком партии, ни райисполком, —говорил директор моторо-рыболовной станции т. Попов,—рыбной промышленностью не интересуются. Секретарь райкома т. Кочеванов, на которого возложено руководство промышленностью, а также председатель райисполкома т. Петров за последний год не только не бывали на рыбзаводе и на моторо-рыболовной станции, но даже не нашли времени поинтересоваться нуждами рыбаков. Между тем мы не имеем береговой базы, нет мастерских для ремонта флота. Руководители Вологодского рыбтреста также не оказывают рыбакам нужной помощи, особенно технической. Следует сказать, что и районная газета пишет о рыболовецких колхозах, как о сельскохозяйственных артелях, а основную отрасль их хозяйства обходит.

С особой силой делегаты подчеркивали, что устранить недостатки в руководстве хозяйством немыслимо без серьезного улучшения организационной и партийно-политической работы. Начальник орса Шекснинского речного пароходства т. Кузьмина сказала:

— Райком нередко обходит первичные парторганизации. Если надо решить какой-либо вопрос, то в райком вызывают руководителей предприятий и организаций, а секретари парторганизаций остаются в стороне. Отдел пропаганды и агитации со своими задачами не справляется. Лекций для населения читается мало, содержание их не вполне удовлетворяет слушателей. Ни одна лекция не обсуждалась в лекторской группе райкома. Секретари тт. Глазачев, Кочеванов, Маринин и председатель райисполкома т. Петров с докладами перед трудящимися не выступают.

— Мало внимания уделяет райком своему первому помощнику—комсомолу, — заявил секретарь райкома ВЛКСМ т. Демичев. —Вопросы о работе комсомольских организаций на бюро райкома не рассматриваются. В первичных парторганизациях такая же картина. А ведь молодежь представляет огромную силу. Если ее правильно использовать, то дела в районе пойдут лучше.

В принятом конференцией решении намечены пути устранения недостатков и определены меры по улучшению работы.

Избран новый состав райкома КПСС. На организационном пленуме секретарями райкома КПСС избраны Б. В. Глазачев, Е. И. Макаровский, Н. Н. Иванов, Д. А. Маринин и П. Д. Бачурин.

Секретари парторганизаций обмениваются опытом

Двухдневный семинар секретарей партийных организаций состоялся в Борисово-Судском райкоме КПСС. Для участников семинара поставлены доклады: «О выполнении постановлений сентябрьского, февральско-мартовского и июньского Пленумов ЦК КПСС», «О состоянии и мерах улучшения пропаганды достижений науки и передового опыта и внедрении их в колхозы района», «Задачи парторганизаций по подготовке и проведению выборов народных судов», «Руководство парторганизации стенной печатью и обзор стенгазет».

С докладами выступали секретари райкома тт. Трунов, Романов, председатель райисполкома т. Кабанов и редактор газеты т. Диев.

На семинаре был организован обмен опытом. Секретарь парторганизации колхоза «Красный путь» тов. Басников рассказал, как парторганизация руководит социалистическим соревнованием. О практике подготовки и проведения партсобраний рассказывал секретарь парторганизации колхоза имени Ворошилова тов. Федотов.

Секретари побывали на животноводческих фермах колхоза «Крестьянка». Председатель колхоза тов. Медников рассказал об организации зимнего содержания скота. Секретарь колхозной парторганизации тов. Высоканов поделился опытом организации массово-политической агитации среди животноводческих кадров.

Таня Ермолова и Шура Григорьева работали в Бабаевской дистанции пути. По призыву партии они поехали в деревню. Сейчас обе успешно работают доярками в колхозе «Большевик», Кадуйского района, и уже достигли хороших показателей. На новый сельскохозяйственный год они взяли обязательство надоить по 1600 литров молока от каждой коровы.

На снимке: Таня Ермолова (слева) и Шура Григорьева.

Фото П. Сотникова.

Собрание интеллигенции

В г. Никольске состоялось районное собрание интеллигенции. С докладом о состоянии и задачах научно-атеистической пропаганды выступил заведующий отделом пропаганды и агитации райкома КПСС т. Горбунов. Докладчик и выступившие тт. Кузнецов, Пьянкова, Пшеничников, Фролов, Топорков и другие отметили, что до сих пор научно-атеистическая пропаганда в колхозах и на предприятиях района находится на низком уровне.

Намечены меры по улучшению естественно-научной пропаганды с широким привлечением к этой работе партийного, советского и профсоюзного актива.

Г. ИВАНОВ.

Экскурсия в МТС

Когда семиклассники Мосеевской средней школы, Тотемского района, при изучении Конституции проходили тему «МТС—тип социалистического предприятия», для них была организована экскурсия в Мосеевскую машинно-тракторную станцию. Обстоятельную беседу с учащимися провел главный агроном тов. Яковлев. Он рассказал об истории станции, лучших ее людях, организации труда и обслуживания колхозов, управлении и планах работы МТС.

Механик машинно-тракторной станции тов. Жданов дал об'яснение по теме «Двигатели внутреннего сгорания», которую ученики проходили на уроках физики. Экскурсанты узнали много интересного о типах двигателей, познакомились с сельскохозяйственными машинами.

Н. ПЕТРОВ.

Вести из районов

⊙ Более 450 центнеров молока продал государству колхоз имени Чкалова, Вожегодского района. На вырученные деньги приобретены концентраты.

А. ФОМИН.

⊙ Перевыполняет сменную норму бригада М. Е. Крекотень, Чебсарского льнозавода. Выход длинного волокна у нее выше, чем предусмотрено планом. На завод уже доставлено свыше 150 тонн тресты.

Н. ЧЕКАНОВ.

ПО СТРАНИЦАМ ГАЗЕТ

ПРОПАГАНДА ОПЫТА УЧАСТНИКОВ ВСЕСОЮЗНОЙ СЕЛЬСКОХОЗЯЙСТВЕННОЙ ВЫСТАВКИ

«ЧТО МЫ ВИДЕЛИ НА СВИНОФЕРМЕ КОЛХОЗА «БУДЕННОВЕЦ»

Так озаглавлена страница в одном из последних номеров газеты **«Белозерский колхозник»**.

За последнее время редакция этой газеты провела значительную работу по пропаганде передового опыта в сельскохозяйственном производстве. Она организовала ряд экскурсий к передовикам—участникам Всесоюзной сельскохозяйственной выставки—за пределы своего района. Одна из таких экскурсий была организована на известную всей стране свиноферму колхоза «Буденновец», Междуреченского района, где самоотверженно трудится прославленный мастер свиноводства лауреат Сталинской премии, Герой Социалистического Труда А. Е. Люскова.

Участники этой экскурсии—зоотехник колхоза имени Молотова А. Буркова и свинарка колхоза «Антушево» А. Трунихина выступили в газете со статьей «Что мы видели на свиноферме колхоза «Буденновец». Они приводят в статье беседу с А. Е. Люсковой, ее обстоятельные ответы на такие вопросы: «Кормовая база фермы и организация кормления свиней», «Организация труда на ферме», «Доходы колхоза от свиноводства».

Авторы статьи в заключение заявляют:

«Для нас ознакомление с методами работы А. Е. Люсковой явилось подлинной школой. Мы здесь почерпнули много знаний, много полезного для своей работы. Богатейший опыт, накопленный А. Е. Люсковой, постараемся сделать достоянием работников свиноводства нашего района. Сделаем все для того, чтобы в нашем районе было больше последователей Люсковой».

ТРИДЦАТЬ ПОРОСЯТ ОТ СВИНОМАТКИ

Свинарка колхоза «Путь к коммунизму», Вологодского района, Т. В. Рогозина, применяя в своей работе методы А. Е. Люсковой, достигла замечательных результатов. В 1953 году она получила по 22,8, а в текущем году—по 30 поросят от каждой закрепленной за ней свиноматки. Матка «Июнька», завезенная в колхоз с фермы колхоза «Буденновец», за один опорос дала приплод в 17 поросят.

Т. В. Гогозина—участница Всесоюзной сельскохозяйственной выставки 1954 года. Выставочный комитет высоко оценил ее успехи и наградил медалью.

Вологодская районная газета **«Красное знамя»** опубликовала на своих страницах статью Т. В. Рогозиной, в которой она обстоятельно рассказывает о приемах своей работы по выращиванию и откорму свиней.

ОПЫТ СОВХОЗНОЙ ДОЯРКИ

Клавдия Поновна Кулева—молодой работник животноводства. На ферму совхоза «Красный партизан» она пришла в 1953 году. Но любовное отношение к делу в сочетании с изучением основ зоотехнии незамедлительно дало свои результаты. В первый же год К. И. Кулева заняла ведущее место в соревновании по совхозу, получив от каждой закрепленной за ней коровы по 4420 килограммов молока. Успех молодой доярки был оценен по достоинству: она была утверждена участницей Всесоюзной сельскохозяйственной выставки.

Высокая оценка результатов работы воодушевила Клавдию Ионовну на достижение новых успехов. В 1954 году она надоила от каждой коровы по 4650 литров. Она взялась надоить в 1955 году от каждой коровы не менее чем по 4800 литров молока.

Передовая доярка охотно делится своим опытом не только с работниками животноводства совхоза, но и в соседних колхозах. Недавно она выступила с лекцией «Мой опыт раздоя коров» на совещании работников животноводства колхоза «9-е января». Прослушав лекцию с большим вниманием и задав лектору много вопросов, колхозные животноводы единодушно высказались за то, чтобы применить опыт знатной доярки в своей работе.

Устюженская районная газета **«Вперед»** отвела этой лекции специальную страницу.

БОЛЬШИЕ ПЕРЕМЕНЫ

Совхоз «Новое» за последние несколько лет достиг значительных результатов в животноводстве и полеводстве. Большая группа работников совхоза (свыше 30 человек) была участниками Всесоюзной сельскохозяйственной выставки 1954 года. По результатам текущего года ряды участников выставки возрастают.

В совхозе за последние годы широко развернулось строительство. Помимо четырех скотных дворов, телятника и конюшни, построены здания детского сада, кузницы и вместительный жилой дом. Возможности для такого разворота капитального строительства совхоз получил благодаря вводу в действие механизированного кирпичного завода, на котором выработано уже около трех миллионов штук кирпича.

Резко изменились условия кормления скота. Начиная с пастбищного периода животным даются в изобилии сочные корма. Расход же концентратов, в сравнении с прошлым годом, сокращен почти вдвое. При этом продуктивность коров не уменьшилась, а жирность молока увеличилась на 0,4 процента.

Хорошие результаты дало стойлово-лагерное содержание скота, организованное на Присухонской низине.

В текущем году совхоз в широких размерах применял новые, прогрессивные методы производства картофеля, овощей и корнеплодов—выращивание рассады в питательных горшочках, квадратно-гнездовую и квадратную посадку, механизированную обработку междурядий и многократную подкормку. Это позволило значительно увеличить сбор кормовых и овощных культур.

Об опыте совхоза «Новое» рассказывает газета **«Сокольская правда»** на специальной странице «Шире внедрять опыт передовиков».

По следам неопубликованных писем

В редакцию газеты поступила жалоба на плохую работу Рабоче-Крестьянского сельпо, Вологодского района. Часто товары продавались непосредственно со склада знакомым.

Председатель Вологодского райпотребсоюза тов. Головин сообщил редакции, что материал проверки по этой жалобе рассмотрен правлением райпотребсоюза. Председателю сельпо Шагину об'явлен строгий выговор, заведующему торговым отделом сельпо Егорычеву—выговор. Заведующая складом сельпо Ширикова за нарушение правил торговли строго предупреждена.

• • •

В редакцию газеты поступило письмо о бесхозяйственности на строительстве административного здания облпотребсоюза.

Заместитель председателя правления облпотребсоюза тов. Тарасов сообщил редакции, что за допущенные безобразия на строительстве начальник Вологодского стройучастка Б. И Егоров от работы отстранен производителю работ Львову об'явлен выговор Приняты меры для изжития бесхозяйственности.

В помощь изучающим политэкономию

Значение политической экономии в жизни общества

Политическая экономия — одна из общественных наук. Она изучает законы общественного производства и распределения материальных благ на различных ступенях развития человеческого общества.

Марксистская политическая экономия является важнейшей составной частью марксистско-ленинской теории. Она вооружает рабочий класс и его партию знанием законов общественного развития, законов борьбы за освобождение трудящихся от капиталистического рабства, за построение коммунистического общества.

Предмет политической экономии

Основой жизни всякого общества является производство материальных благ. Но материальное производство имеет две стороны: одн й оно обращено к природе, другой—к обществу. Рассмотрим обе эти стороны.

Воздействуя в процессе труда на природу, человек при помощи тех или иных орудий труда добывает необходимые для своей жизни материальные блага. Труд является естественным и необходимым условием жизни людей. В трудовом, производственном процессе возникает много различных задач материально-технического характера.

Может быть, этими вопросами производства и занимается политическая экономия? Нет, не этими Процесс труда как процесс материально-технического взаимодействия человека с природой интересует многие естественные и технические науки. Но политическую экономию интересует другая сторона материального производства: отношения людей друг к другу в процессе производства, т. е. производственные отношения. «Политическая экономия занимается вовсе не «производством», а общественными отношениями людей по производству, общественным строем производства» (В. И. Ленин. Соч., т. 3, стр. 40—41).

Воздействуя на природу, люди одновременно воздействуют и друг на друга. «Они, — указывал Маркс, — не могут производить, не соединяясь известным образом для совместной деятельности и для взаимного обмена своей деятельностью. Чтобы производить, люди вступают в определенные связи и отношения, и только через посредство этих общественных связей и отношений существует их отношение к природе, имеет место производство» (К. Маркс. Ф. Энгельс. «Избранные произведения», 1952 г., т. 1, стр. 63).

Производство материальных благ всегда носило и всегда будет носить общественный характер. Человек никогда не жил и не боролся за свое существование в одиночку, изолированно, как Робинзон Крузо. Люди всегда жили и боролись с природой сообща, коллективно, и их труд, процесс их материального производства всегда был общественным делом, являлся деятельностью общественного человека. Это означает, что в процессе производства человек устанавливает не только отношения с природой, но и определенные отношения и связи с другими людьми История показывает, что характер этих отношений изменяется, и эти изменения оказывают решающее влияние на весь строй общественной жизни человека.

Общественные отношения, возникающие между людьми в процессе производства, не могут быть об'ектом изучения ни физики, ни химии, ни технологии материалов, ни какой иной науки кроме общественно-исторической науки. Такой общественно-исторической наукой и является политическая экономия.

Производственные отношения не висят в воздухе, а обусловлены определенным состоянием производительных сил. Поэтому политическая экономия рассматривает их не оторванно от производительных сил, а во взаимодействии с ними. Производительные силы и производственные отношения существуют в единстве и развиваются, влияя друг на друга В своем единстве они образуют то, что в политической экономии получило название способа производства.

Характер производственных отношений зависит от уровня развития производительных сил общества, то есть от уровня развития орудий труда, от развития самих людей и их производственного опыта и навыков к труду. Меняются производительные силы и в соответствии с ними изменяются и производственные отношения, составляющие базис, экономический строй общества.

Основой производственных отношений является собственность на средства производства (на орудия и предметы труда). В чьей собственности находятся средства производства—в собственности ли отдельных людей, отдельных общественных групп, классов или в собственности общества в целом,—от этого зависит весь характер общественного производства, характер распределения готовых продуктов труда и их потребления.

«Предметом политической экономии, — указывал И. В. Сталин,—являются производственные, экономические отношения людей. Сюда относятся: а) формы собственности на средства производства; б) вытекающие из этого положение различных социальных групп в производстве и их взаимоотношение, или, как говорит Маркс: «взаимный обмен своей деятельностью»; в) всецело зависимые от них формы распределения продуктов. Все это вместе составляет предмет политической экономии» («Экономические проблемы социализма в СССР», стр. 73).

Основные типы производственных отношений

История развития общества знает пять основных типов производственных отношений: первобытно-общинный, рабовладельческий, феодальный, капиталистический и социалистический (коммунистический).

Первобытно-общинный строй был основан на коллективном, совместном труде и общей собственности на средства производства и продукты труда. Здесь господствовало первобытное уравнительное распределение, обусловленное низким, примитивным уровнем развития производительных сил. При первобытно-общинном строе не было имущественного неравенства, частной собственности на средства производства, не было классов и эксплуатации человека человеком.

Рабовладельческий строй был основан на частной рабовладельческой собственности на средства производства и на рабов. В этом обществе уже появились антагонистические классы эксплуататоров и эксплуатируемых (рабовладельцев и рабов), появилось государство как орган насилия рабовладельческого меньшинства общества над трудящимся большинством.

Феодальный строй основан на частной собственности на землю и другие средства производства и неполной собственности на работника производства — крепостного крестьянина. Здесь наряду с феодальной собственностью существует единоличная собственность крестьянина и ремесленника на орудия производства и на свое личное хозяйство. Основную черту феодального строя, так же как и рабовладельческого, составляет непримиримая борьба между антагонистическими классами—эксплуататорами и эксплуатируемыми.

При капиталистическом строе основой производственных отношений является частно-капиталистическая собственность на средства производства, используемая для эксплуатации наемных рабочих—формально свободных но вынужденных продавать свою рабочую силу как товар. Капиталистические производственные отношения на известной ступени развития перестали соответствовать характеру производительных сил, пришли в непримиримое противоречие с ними. Выражением этого непримиримого противоречия является ожесточенная классовая борьба между эксплуататорами и эксплуатируемыми, охватывающая все стороны жизни капиталистического общества. Для охраны капиталистического строя и подавления трудящегося большинства общества буржуазия использует государство, представляющее собой диктатуру буржуазии. Непримиримая классовая борьба достигает предельной остроты и неизбежно ведет к революционному переходу от капитализма к социализму.

Социалистический строй основан на общественной собственности на средства производства. Новые, социалистические производственные отношения дают безграничный простор для развития производительных сил и роста общественного богатства, обращенного на пользу народа. При социализме не остается места для эксплуатации человека человеком, эксплуататорские классы ликвидированы, и общество развивается по пути полной ликвидации всяких классовых различий вообще. Созданное социалистическим строем государство нового типа служит в руках свободных тружеников общества главным орудием, при помощи которого возможно построить коммунистическое общество и отстоять его от внешних врагов.

Политическая экономия изучает, как возникает и развивается каждый из этих исторических типов производственных отношений, как подготовляются условия перехода от одного типа отношений к другому, вследствие чего устаревают одни формы общественного производства, зарождаются и побеждают другие формы.

Объективный характер экономических законов

Развитие общественных способов производства не подчинено случайным стечениям обстоятельств. Этот процесс, как учит политическая экономия, носит закономерный, об'ективный характер. Поэтому политическая экономия ставит своей задачей раскрыть об'ективные экономические законы, познать их с тем, чтобы общество могло использовать эти законы в своих интересах.

Политическая экономия устанавливает, что законы экономического развития не зависят от воли и сознания людей и не могут быть сформированы государством или каким-нибудь общественным органом. Они складываются об'ективно, на почве исторически развивающихся условий материального производства. При этом одни из экономических законов общи всем способам производства, другие присущи только тому или иному способу производства, вместе с ним возникают и с ним же сходят со сцены.

Примером общего экономического закона является закон обязательного соответствия производственных отношений характеру производительных сил, согласно которому производительные силы могут свободно развиваться только при том условии, если им соответствуют существующие производственные отношения. Производственные отношения играют активную роль в развитии общественного производства, являются главным двигателем развития производительных сил. Но это только до тех пор, пока они не отстают от производительных сил и дают простор их развития. Когда производственные отношения перестают соответствовать производительным силам, превращаются в тормоз их развития, общество, рано или поз

Совещание европейских стран по обеспечению мира и безопасности в Европе

МОСКВА, 30 ноября. (Спец. корр. ТАСС). Сегодня состоялось второе заседание Совещания европейских стран по обеспечению мира и безопасности в Европе. Председательствовал глава делегации Польской Народной Республики Юзеф Циранкевич.

Первым с заявлением по обсуждаемому вопросу выступил глава делегации Чехословацкой Республики Премьер-Министр Чехословацкой Республики Вильям Широкий.

Исторический опыт, сказал он, научил чехословацкий народ тому, что интересы каждого свободолюбивого и миролюбивого народа требуют всеми силами препятствовать попыткам возрождения милитаризма в Западной Германии и вовлечения Западной Германии в агрессивные группировки некоторых западных государств. Поэтому чехословацкое правительство безоговорочно поддерживает предложение Советского правительства о созыве Совещания по вопросу о создании системы коллективной безопасности в Европе.

Говоря о политике западных держав, являющихся организаторами ремилитаризации Западной Германии и ее вовлечения в агрессивные блоки, В. Широкий отметил, что эти державы не только не проявили желания принять участие в общеевропейском совещании, но даже более того, оказывали непосредственное и открытое давление на другие государства, чтобы воспрепятствовать созыву Совещания. Этим они полностью разоблачили себя как враги мира и безопасности в Европе и подтвердили свое намерение и в дальнейшем продолжать пагубную политику «с позиции силы», ярким отражением которой являются именно парижские соглашения. Эти соглашения, сказал он, подрывают возможность решения самого важного вопроса европейской безопасности—германского вопроса.

В. Широкий подчеркнул особую заинтересованность Чехословацкой Республики как непосредственного соседа Германии в том, чтобы вопрос о Германии был решен в духе мира и дружественных отношений между народами, ибо народы Чехословакии на протяжении своей богатой событиями истории неоднократно сталкивались с агрессией германского милитаризма, который всегда был заклятым врагом Чехословакии. Он напомнил, что Чехословакия стала одной из первых жертв на пути германских нацистов и милитаристов к мировому господству. Мюнхенская трагедия, когда западными реакционными кругами были принесены в жертву свобода и независимость Чехословакии, стала для всего мира на будущее предостережением того, куда ведет политика примиренчества с агрессором, к каким результатам ведет соглашательство с германским милитаризмом.

В. Широкий указал, что чехословацкий народ твердо решил никогда не допускать, чтобы его страна снова стала жертвой агрессии германского милитаризма. Воодушевленный этим решением, чехословацкий народ полностью высказался за Потсдамские соглашения великих держав, в которых эти державы, составляющие мощную антифашистскую коалицию в течение второй мировой войны, выразили цели своей послевоенной политики относительно Германии. С 1945 года Чехословакия прилагала огромные усилия к тому, чтобы способствовать решению германского вопроса в духе Потсдамских соглашений.

Однако, продолжал В. Широкий, западные державы, прежде всего США, виновные в существующем до сих пор расколе Германии и вставшие на путь возрождения германского империализма, нацизма и милитаризма в Западной Германии изменили обязательствам, взятым на себя в Потсдаме. В. Широкий указал, что об этом свидетельствуют парижские соглашения. Политика западных держав в Западной Германии и особенно парижские соглашения являются издевательством над той, и для них обязательной, частью Потсдамской декларации, которая гласит: «Германский милитаризм и нацизм будут искоренены, и союзники, в согласии друг с другом, сейчас и в будущем, примут и другие меры, необходимые для того, чтобы Германия никогда больше не угрожала своим соседям и сохранению мира во всем мире».

В. Широкий сказал, что ратификация парижских соглашений открыла бы западногерманским милитаристам дорогу к агрессии. Он указал, что чехословацкое правительство уверено, что создание эффективной системы коллективной безопасности в Европе, согласно советским предложениям, означало бы обеспечение мира и укрепление безопасности всех европейских стран, а также и Чехословакии. Он подчеркнул: для того, чтобы могла осуществиться идея создания системы коллективной безопасности в Европе—дорогая и близкая всем европейским народам—совершенно необходимо, чтобы западные государства раз и навсегда покончили с пагубной политикой ремилитаризации Западной Германии и с политикой парижских соглашений.

Напомнив о том, что Чехословакия заключила с Советским Союзом и со странами народной демократии союзнические договоры, обеспечивающие всестороннюю взаимную помощь против всякого нападения со стороны германского милитаризма или же против каждого, кто вошел бы с ним в союз для агрессивных действий в Европе, В. Широкий сказал:

Правительство Чехословацкой Республики придерживается того мнения, что ратификация парижских соглашений, прямым следствием которых было бы возобновление старой политики германского милитаризма—«дранг нах остен», безоговорочно требовала бы, чтобы государства—участники Совещания приняли общие меры для усиления и обеспечения своей безопасности. В результате того, что ратификация парижских соглашений означала бы формирование агрессивных военных сил некоторых западных государств, причем ядром этих сил был бы западногерманский вермахт, и что эти военные силы были бы прежде всего направлены против стран демократического лагеря, правительство Чехословацкой Республики считает необходимым, чтобы в этом случае между странами-участницами Совещания были согласованы мероприятия по усилению и координации их вооруженных сил, по обеспечению их единого командования.

Чехословацкое правительство, продолжал В. Широкий, придерживается также того взгляда, что возрождение милитаризма в Западной Германии и создание агрессивной западногерманской армии вызвало бы, прежде всего, опасность угрозы границам Чехословакии, Польской Народной Республики и Германской Демократической Республики. Чехословацкое правительство поэтому считает необходимым, чтобы в случае ратификации парижских соглашений, особенно правительства этих государств, основываясь на общих интересах в борьбе против этой опасности, приняли бы эффективные общие меры для обеспечения своих границ.

В заключение В. Широкий выразил от имени чехословацкой делегации убеждение в том, что нынешнее Совещание выполнит свою миссию, как этого от него ждет чехословацкий народ и все миролюбивые народы Европы и всего мира.

Затем выступил глава делегации Германской Демократической Республики Премьер-Министр ГДР Отто Гротеволь.

Он указал в своем заявлении, что парижские соглашения и намерение их поспешно ратифицировать создали новое опасное положение, которое требует принятия быстрых решений, направленных на сохранение мира и решение германского вопроса.

Германия, заявил он, никогда вновь не должна быть угрозой для своих соседей. В поисках дружбы со всеми другими народами единая и независимая Германия должна занять достойное место в семье миролюбивых государств. Германский народ хочет мира для себя и для всех народов. Однако мирному решению жизненно важных вопросов германской нации мешают парижские соглашения. Ратификация и осуществление парижских соглашений создали бы преграду на пути к мирному воссоединению Германии.

Гротеволь заявил, что ремилитаризация Западной Германии и ее участие в создании односторонних военных блоков ведут ее на путь войны. Он привел факты, свидетельствующие о том, что в Западной Германии начато создание империалистической миллионной армии под командой гитлеровских генералов. Парижские соглашения должны дать западногерманским милитаристам непосредственную возможность создать вермахт и вооружить его с помощью Соединенных Штатов Америки.

Касаясь утверждений некоторых западноевропейских кругов о том, что возрождение немецкого милитаризма в настоящее время «менее опасно», так как он, мол, находится под американским верховным командованием, Гротеволь сказал, что, как показывает история германского милитаризма, все попытки «контролировать» или «ограничить» его были и остаются обреченными на провал.

Гротеволь подчеркнул лживость утверждений боннских милитаристов о том, что будущий вермахт служит, якобы, делу обороны. Политика боннского государства, сказал он, явно определяется «политикой силы», агрессивными милитаристскими целями американских и германских милитаристов. Однако, заявил глава делегации ГДР, «политика силы» уже с самого начала обречена на провал, так как она направлена против национальных интересов немецкого народа, против безопасности других народов и вызывает сопротивление всех народов, которым она угрожает. Соотношение силы в Германии, как и во всем мире, изменяется в пользу миролюбивых сил. Делегация Германской Демократической Республики считает, что самый факт участия Германской Демократической Республики, представляющей миролюбивые и демократические силы немецкого народа, в Совещании европейских стран по обеспечению мира и безопасности в Европе является доказательством того, что история не повторяется.

Гротеволь подверг рассмотрению парижские соглашения и показал лживость утверждений правительства Аденауэра и его американских закулисных руководителей о том, будто парижские соглашения означают конец оккупации и возвращают Западной Германии суверенитет. Парижские соглашения не приносят Западной Германии ни свободы, ни суверенитета. Они служат увековечению раскола Германии, созданию препятствий для взаимопонимания между немцами и должны гарантировать немецким и американским монополистам осуществление их планов ремилитаризации.

Парижские соглашения, заявил Гротеволь, не имеют юридической силы, так как они были заключены против воли большинства немецкого народа и направлены против ее национальных интересов. Немецкий народ никогда не признает этих соглашений и сделает все для того, чтобы предотвратить их осуществление. Правительство Германской Демократической Республики считает, что германский вопрос должен быть разрешен мирным демократическим путем с тем, чтобы германской нации была предоставлена возможность свободно развернуть свои творческие силы и навсегда уничтожить этот очаг беспокойства в сердце Европы.

Воссоединение Германии, продолжал Гротеволь, требует, чтобы были приложены все усилия к тому, чтобы сблизить между собой обе части Германии. Без совместных совещаний и взаимопонимания между представителями Германской Демократической Республики и Западногерманской Федеральной Республики воссоединение невозможно. Гротеволь указал, что правительство ГДР не ставит никаких предварительных условий для переговоров с Западной Германией. Оно готово при подготовке создания единой демократической германской республики принять во внимание Веймарскую конституцию и использовать положительный опыт Веймарской республики, а также тот опыт, который был накоплен при государственном строительстве на Востоке и Западе Германии в послевоенные годы.

Указав на готовность правительства ГДР в любое время вести переговоры по его неоднократным предложениям, заключить соглашения о численности, дислокации и вооружении всех видов полиции как в Восточной, так и в Западной Германии, Гротеволь опроверг утверждение правительства США в его ноте от 29 ноября о том, что Германская Демократическая Республика перевооружается. Это, сказал Гротеволь, ложь, которая не становится правдоподобнее от того, что ее повторяют. Это тот же метод, с помощью которого Гитлер уже пытался обосновать свое вооружение и военные приготовления.

Правительство Германской Демократической Республики, заявил Гротеволь, считает необходимым заявить на данном Совещании: если в Западной Германии будет восстановлен милитаризм и создана регулярная армия, то Германская Демократическая Республика окажется вынужденной в ответ на это создать национальные вооруженные силы, способные защитить мирные достижения трудящихся Германской Демократической Республики.

Делегация Германской Демократической Республики, продолжал Гротеволь, разделяет изложенные здесь мнения правительств СССР, Польской Народной Республики и Чехословацкой Республики о том, что присутствующие здесь государства должны в случае ратификации и осуществления парижских соглашений предпринять совместные меры для защиты мирного труда их народов, неприкосновенности их государственных территорий, для отражения любой агрессии и обеспечения мира в Европе. Мы также согласны с предложением делегации Чехословацкой Республики, чтобы в случае ратификации парижских договоров Чехословацкая Республика, Польская Народная Республика и Германская Демократическая Республика, которым в особенности угрожает опасность, договорились о совместных мероприятиях.

Гротеволь заявил далее, что Народная Палата, правительство ГДР и большинство немецкого народа приветствуют предложение Советского правительства о создании системы коллективной безопасности всех европейских государств. Он выразил убеждение о том, что такая система коллективной безопасности способствовала бы также мирному воссоединению Германии.

Глава делегации ГДР подчеркнул, что Германская Демократическая Республика поддерживает дружественные отношения с представленными на Совещании государствами и стремится развивать их. Особенно дружба с Советским Союзом является кровным национальным интересом всего немецкого народа.

О. Гротеволь закончил свое заявление выражением твердой уверенности в том, что решения Совещания помогут немецкому народу осуществить воссоединение страны мирным демократическим путем и обеспечить себе мирное будущее.

После того, как Гротеволь закончил свое заявление, заседание было закрыто.

Следующее заседание назначено на 1 декабря.

(ТАСС).

Ответы правительств США, Франции и Англии на ноты Советского правительства от 23 октября и 13 ноября

29 ноября Посольства США, Франции и Англии в Москве направили почтой в Министерство Иностранных Дел СССР тексты ответных нот Правительств указанных стран на ноты Советского правительства от 23 октября и 13 ноября с. г.

В этих нотах, аналогичных по своему содержанию, правительства США, Франции и Англии заявляют о своей решимости «как можно быстрее ввести в силу парижские соглашения».

Заявляя о своем желании «разрешать спорные вопросы путем переговоров, проводимых в духе взаимного уважения существенных интересов всех участников», Правительство США, а также Правительства Франции и Англии, одновременно утверждают, что, по их мнению, в настоящее время якобы не существует «необходимой основы для успешного совещания как по Германии или Австрии, так и по остальным аспектам европейской безопасности».

В заключение в ответных нотах указывается, что правительства упомянутых трех держав считают возможным провести совещание четырех Министров Иностранных Дел после создания такой основы,—«как только выявится, что имеется реальная перспектива найти решения, и после ратификации парижских соглашений соответствующими странами»

Что касается Совещания европейских стран по созданию системы коллективной безопасности, то правительства трех держав в своих нотах заявляют, что, по их мнению, возможно и «более широкое совещание европейских и других заинтересованных держав». Однако и в данном случае делается оговорка в том смысле, что такое совещание может быть проведено только после совещания четырех Министров Иностранных Дел и если оно «окажется полезным».

Ответы правительств некоторых западноевропейских стран на ноту Советского Правительства от 13 ноября

29 ноября Министерством Иностранных Дел СССР были получены от соответствующих Посольств и Миссий в Москве ответные ноты правительств Дании, Норвегии и Бельгии на ноту Правительства Советского Союза от 13 ноября с. г.

В этих нотах указанные правительства, отклоняя предложение Советского Правительства о проведении Общеевропейского Совещания по вопросу о создании системы коллективной безопасности в Европе, мотивируют свое неучастие в Совещании теми же доводами, которые приведены в ответных нотах правительств США, Англии и Франции.

Аналогичные ответные ноты правительств Италии, Исландии, Турции и Люксембурга были в тот же день переданы дипломатическим представительствам СССР в этих странах.

У вологодских кружевниц плохие условия труда

Вологодская кружевная артель является одной из крупных артелей в системе промкооперации: она об'единяет 930 человек. Изделия артели широко известны не только в Советском Союзе, но и за границей.

Тысячи людей любовались нынче зачавесью и скатертью, изготовленными мастерами тт. Порошиной, Полосеновой, Мясниковой, Квашниной Березиной и другими. Панно изображающее золотые колосья и синий клевер, украшает павильон РСФСР на Всесоюзной сельскохозяйственной выставке.

33 вида новых изделий—салфеток, абажуров, дорожек, дамских воротничков и мерных кружев—отправлено в октябре на выставку новинок художественных изделий промысловой кооперации. Среди кружев, поступающих для массового производства на базу кружевного союза, выделяются своим качеством кружева Вологодской артели За хорошие производственные показатели в 1948 году Всесоюзная торговая палата наградила Вологодскую кружевную артель дипломом второй степени.

Эти успехи для трудолюбивого коллектива артели далеко не предел, но добиться большего мешают трудные условия, в каких работают кружевницы Правление артели помещается в доме № 3 на улице Менжинского, который принадлежит кружевному союзу К сожалению, застройщик (кружевной союз) является только юридическим хозяином дома, а фактическим — облпромсовет, который, не считаясь с интересами артели, разместил в доме два учебных заведения, клуб и швейсоюз. Артель оказалась крайне стесненной. Прием кружев производится в маленькой комнатке, где находятся в то же время склады сырья, готовой продукции и рабочее место производственников. В операционные дни, когда скапливается до 50 кружевниц, многим старушкам и инвалидам приходится стоять в холодном коридоре и на улице, а работники конторы артели, чтобы не задохнуться, настежь открывают форточку и двери.

В верхнем этаже находится общая мастерская 45 кружевниц, где работают высококвалифицированные мастера - дипломницы. Страховой совет неоднократно указывал, что помещения цеха тесны и темны для такого количества людей. В таких же условиях работает и председатель артели.

Почему единственная дипломированная артель в г. Вологде работает в таких условиях?

Заместитель председателя облпромсовета тов. Ефанов в докладе о мерах улучшения охраны труда и техники безопасности на заседании облпромстрахсовета 29 октября сделал серьезный упрек в адрес председателя Волкружевсоюза тов. Мерзляковой. Но тов. Ефанов забыл сказать, что облпромсовет проявляет еще большее бездушие к кружевному союзу и артели.

Еще в 1946 году в их дом до постройки нового клуба «на два-три года» облпромсовет вселил клуб. С тех пор прошло 8 лет, а о строительстве клуба только идут разговоры. Дом для клуба стал непригодным, на что три года назад указывали представители городской архитектуры, запрещая всякие увеселительные мероприятия, но тов. Солнцев, вопреки этому запрету, дает распоряжение проводить вечера с плясками и танцами в этом доме и теперь.

В этот же дом вселена, также «временно», учебно-курсовая база облпромсовета. Здесь находится и кружевная школа кружевсоюза. 50 учащихся вынуждены заниматься в комнатах жильцов, поэтому не удивительно, что из числа ее выпускников этого года 8 человек вырабатывают изделия II сортом, а некоторые даже—и с браком. Директор школы тов. Исакова, боясь «ссоры» с тов. Солнцевым, не борется с таким безобразием.

В таких условиях, как сейчас, артель расти не будет, а между тем Вологодская кружевная артель может и должна занять ведущее место в Советском Союзе.

Т. МИХАЙЛОВА.

...ло, отбросит устаревшие производственные отношения и заменит их новыми, которые будут соответствовать новому уровню развития производительных сил. В условиях антагонистических обществ смена старых производственных отношений новыми исторической необходимостью происходит революционным путем.

К специфическим экономическим законам, свойственным той или иной исторической ступени развития общественного производства, относится прежде всего основной экономический закон, который выражает самую глубокую суть, самую главную черту данного способа производства и определяет своим действием все другие закономерности и процессы этого способа производства. В основном экономическом законе находит выражение цель общественного производства в данных исторических условиях и средство ее достижения. Например, капиталистический способ производства основан на эксплуатации наемного труда. Его определяющей целью и главным движущим мотивом является производство прибавочной стоимости. Средством для этого служит эксплуатация наемного труда. Вот почему закон прибавочной стоимости есть основной экономический закон капитализма. Его анализ, данный К. Марксом, составляет краеугольный камень всей политической экономии капитализма.

Если взять социалистическое общество, то здесь благодаря новой форме собственности на средства производства и изменению всего экономического базиса возникает и действует другой основной экономический закон. Суть этого закона состоит в обеспечении максимального удовлетворения постоянно растущих материальных и культурных потребностей всего общества путем непрерывного роста и совершенствования социалистического производства на базе высшей техники.

Каждый исторически определенный способ производства представляет собой сложную и противоречивую картину переплетения различных хозяйственных форм, пережитков старого и зародышей будущего. Политическая экономия путем теоретического исследования вскрывает за всем этим сложным переплетением экономических фактов и явлений основные, типические черты, находит господствующие производственные отношения, вскрывает глубокую сущность экономических процессов. Она пользуется при этом методом материалистической диалектики, применяя к изучению экономических отношений основные положения диалектического и исторического материализма. В результате она вырабатывает различные экономические категории (понятия), которые выражают в теоретической форме экономические законы и экономические отношения данного способа производства, его коренные, типические черты.

Как видим, политическая экономия — наука общественная и историческая. Исторически изменяется ее материал, исторически преходящи законы, изучаемые ею, и историчны ее категории. Она не занимается «выработкой» таких категорий, которые были бы пригодны для всех времен и народов, а открывает об'ективные закономерности движения человеческого общества от низших ступеней к высшим.

Партийность экономической науки

Политическая экономия не может не носить классово-партийного характера. Пока в обществе существуют классы с противоположными интересами, они неизбежно по-разному будут подходить к об'яснению явлений экономической жизни. Отсюда образуются различные «политические экономии»—буржуазная, мелкобуржуазная, пролетарская. Но это не значит, что все они равноценны и равноправны в научном отношении. Единственно научной, последовательно верной политической экономией является только пролетарская, марксистско-ленинская политическая экономия. Почему? Потому что при анализе и об'яснении экономических законов и явлений она исходит из позиций рабочего класса—самого прогрессивного и революционного класса общества, который не заинтересован в замазывании противоречий отжившего капиталистического строя. Рабочий класс смело и до конца вскрывает язвы капитализма, в своих классовых требованиях, в своей идеологии выражает наиболее прогрессивные тенденции развития человеческого общества. Рабочий класс является носителем того нового, что созрело, что требует революционной ломки старых, прогнивших капиталистических порядков, что несет человечеству расцвет и подлинное счастье.

В современную эпоху существования двух систем—молодой, растущей социалистической системы и умирающей капиталистической системы — ни буржуазия, ни мелкая буржуазия не в состоянии дать научной экономической теории. Политическая экономия буржуазии давно уже выродилась в откровенную апологетику капитализма. Вместо научного об'ективного анализа внутренних законов капиталистического способа производства буржуазная политическая экономия ставит своей задачей защиту монополистического хищничества.

Великие учители рабочего класса — основоположники пролетарской политической экономии Маркс и Энгельс, гениальный продолжатель их дела В. И. Ленин и его великий соратник и ученик И. В. Сталин дали в руки рабочего класса и всего трудящегося человечества могучее идейное оружие для борьбы за окончательное уничтожение капиталистического гнета на земле, за полное торжество социализма и коммунизма. Буржуазия и ее ученые лакеи боятся этого победоносного, смертельно опасного для них оружия и из кожи лезут вон, чтобы «опровергнуть» марксизм, «опровергнуть» пролетарскую политическую экономию. Но марксистско-ленинское учение всесильно, ибо оно верно. Исторический опыт повседневно и на каждом шагу подтверждает это учение, и оно продолжает свое триумфальное шествие.

Марксистско-ленинская политическая экономия дала экономическое обоснование необходимости и неизбежности социалистической революции. Анализ законов накопления капитала, всеобщего закона капиталистического накопления, исторической тенденции развития капитализма, данный Марксом, позволил научно обосновать необходимость и неизбежность революционной экспроприации экспроприаторов, революционного перехода от капитализма к социализму, пролетарской диктатуры. Ленинский анализ империализма как высшей и последней стадии в развитии капитализма позволил обосновать возможность и необходимость победы социалистической революции и социализма сначала в одной, отдельно взятой капиталистической стране. Такой первой страной явилась в силу ряда конкретно-исторических причин Россия. Победоносная Октябрьская социалистическая революция 1917 г. в России—яркое доказательство глубокой правоты научного предвидения на основе знания экономических законов развития общества.

Марксистско-ленинская политическая экономия не стоит на месте, она творчески развивается в решениях Коммунистической партии Советского Союза, в работах учеников и соратников Ленина—руководителей Коммунистической партии Советского Союза, коммунистических и рабочих партий других стран. Огромное значение для ее развития имеет коллективный опыт советского народа, своим вдохновенным трудом строящего коммунизм в СССР, а также опыт народов стран народной демократии, ведущих успешное социалистическое строительство.

Труд советского народа, организуемый и руководимый Коммунистической партией и Советским государством, труд народов стран народной демократии дает все новые и новые источники познания закономерностей социалистического и коммунистического строительства, из которых политическая экономия черпает новый материал для своих исследований, для теоретического обобщения новых экономических явлений.

Таким образом, политическая экономия отнюдь не «академическая», бесстрастная наука, «добру и злу внимающая равнодушно». Она решает острые вопросы классовой борьбы, имеет дело с таким научным материалом, который самым непосредственным образом затрагивает кровные, жизненно важные интересы людей. Ее теоретические выводы и положения не есть сумма каких-то сухих, абстрактных догм и формул, которые можно механически «вызубрить», чтобы жонглировать ими при каждом удобном и неудобном случае. Ничто так не противно духу пролетарской политической экономии, как схоластическая «игра в понятия», отрыв от жизни, от фактов реальной экономической действительности. Пролетарская политическая экономия—боевое руководство к действию, а не набор шаблонных формул, годных для всех случаев жизни. В практике пропаганды экономических знаний за последние годы немало было фактов талмудистского, начетнического, «цитатнического» подхода к экономической науке. Партия решительно осудила такой подход к науке. Она учит кадры рассматривать марксистско-ленинскую теорию как руководство к действию, как развивающуюся науку, питающуюся соками революционной практики рабочего класса.

Большое значение для правильного уяснения задач политической экономии имело разоблачение партией суб'ективистского и фаталистического понимания экономических законов, имевшего место среди некоторой части советских экономистов.

Громадный исторический опыт строительства социализма в СССР, как и опыт стран народной демократии, воочию показал силу научного предвидения, которая находит свое проявление в политике Коммунистической партии, и значение научного понимания об'ективных экономических законов социализма. Исторический опыт показал, что сила и характер действия об'ективных экономических законов развития социализма должны и могут быть познаны рабочим классом и его партией для того, чтобы использовать эти законы в интересах общества. Законы развития социализма не могут действовать как слепые силы природы, автоматически, самотеком. Они проявляются через деятельность миллионных народных масс. Политика Коммунистической партии и Советского правительства опирается на познанные законы экономического развития социализма и поэтому правильно отражает коренные интересы народа и пользуется активной поддержкой масс.

Политическая экономия дает экономическое обоснование необходимости руководящей роли рабочего класса в социалистическом строительстве, необходимости прочного союза рабочего класса с крестьянством, являющегося несокрушимой основой социализма и успешного движения к коммунизму.

Политическая экономия вооружает кадры на борьбу за коммунизм, на борьбу за победу нового, передового над старым, отжившим Научное знание экономических законов позволяет выявлять прогрессивные тенденции развития, предвидеть и направлять ход экономического развития в соответствии с задачами строительства коммунизма.

Ярким образцом активного, творческого применения знания экономических законов в практике коммунистического строительства являются решения Коммунистической партии и Советского правительства, направленные на решение такой исторической задачи, как задача крутого под'ема сельскохозяйственного производства и производства предметов народного потребления. Создание в стране достатка в сельскохозяйственном сырье и продовольствии, ускоренное развитие производства предметов широкого потребления, развертывание советского товарооборота и дальнейший под'ем благосостояния народа позволит нашей стране сделать крупный шаг вперед к построению коммунизма. Политическая экономия социализма помогает нашим кадрам глубже понимать и острее видеть конкретные задачи, какие встают на этом пути перед советским народом, обобщать практический опыт и направлять, организовать этот опыт в соответствии с требованиями об'ективных экономических законов.

Учебник политической экономии, недавно вышедший в свет, поможет нашим кадрам в изучении политической экономии, в изучении великих творений классиков марксизма-ленинизма и еще выше поднимет уровень пропаганды экономических знаний, без которых немыслимо наше успешное коммунистическое строительство.

А. КУЗНЕЦОВ.
Кандидат экономических наук.

ПРОИЗВОДСТВЕННАЯ ГИМНАСТИКА

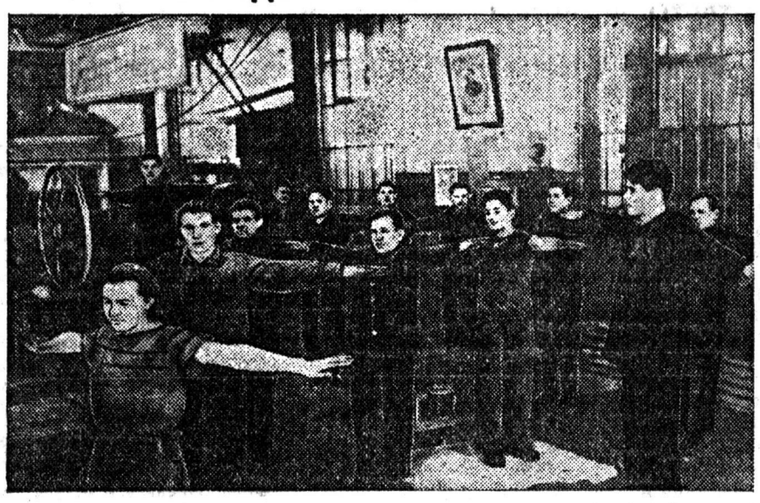

В механическом цехе Вологодского паровозного депо с 15 ноября введена производственная гимнастика. Каждый день в обеденный перерыв рабочие выходят на середину цеха и под руководством инструктора райсовета добровольного спортивного общества «Локомотив» Виктора Кляченкова выполняют различные упражнения.

Комплекс упражнений гимнастики составляется на каждую неделю по совету врача железнодорожной поликлиники Л. П. Перова.

Производственная гимнастика прочно входит в быт рабочих. Если в первые дни ею занимались 5—6 человек, то теперь число желающих возросло почти в три раза. Постоянными участниками ее являются фрезеровщик Николай Беляков, токари Виталий Мокров, Зинаида Лебедева, Алексей Кочерин и другие.

— Мне вот уже сорок два года,—рассказывает Алексей Александрович Кочерин, — но я с удовольствием занимаюсь гимнастикой в цехе. После нее чувствую себя бодрым, работоспособным.

Такого же мнения и его товарищи.

Производственную гимнастику намечается ввести и в других цехах депо. С наступлением весны ее будут проводить на открытом воздухе.

На снимке: момент производственной гимнастики.

Фото П. Сотникова.

☆ ☆

Новая колхозная библиотека

Недавно в колхозе имени Ленина, в деревне Шабанова гора, Петриневского района, открыта библиотека. За короткое время 98 колхозников, механизаторов, представителей интеллигенции стали активными ее читателями. Часто посещают библиотеку колхозник А. В. Белов, комсомолка Ю. Ларионова, тракторист Л. М. Цветков, зоотехник С. А. Павлова и другие.

Сейчас в библиотеке организуется книжная выставка, посвященная выборам народных судов. Готовится читательская конференция по книге Н. Островского «Как закалялась сталь».

За два года книжный фонд в библиотеках района увеличился в полтора раза. За то же время число читателей возросло на 1200 человек.

НАКАЗ ИЗБИРАТЕЛЕЙ ВЫПОЛНЕН

На прошлых выборах в местные Советы избиратели Лежского сельсовета записали в наказ требование—радиофицировать населенные пункты на территории сельсовета.

Исполком сельсовета серьезно отнесся к этому наказу. Вопрос о радиофикации сел был поставлен на обсуждение сельских сходов, где договорились о том, чтобы силами самого населения заготовить бревна для столбов.

Актив Совета организовал ряд субботников, в которых участвовали все колхозники. В деревне Павловское активное участие в субботниках приняли 78-летний колхозник А. М. Королев и 75-летний пенсионер И. Е. Марашов.

Сейчас работы по радиофикации закончены. 16 населенных пунктов связаны проводами с радиоузлом Лежского леспромхоза. В квартирах трудящихся появились репродукторы, люди слушают голос родной Москвы.

А. БЛИНОВ,
заведующий сельским клубом.

СПАСЕНИЕ РЫБАКОВ

В районе Пехтеево на Рыбинском водохранилище пароход «Калининград» Щербаковского технического участка пути управления канала имени Москвы при снятии знаков навигационного ограждения обнаружил лодку, затертую льдом. В лодке оказались рыбаки деревни Городище, Городищенского сельсовета, Череповецкого района, тт. Красноперов, Соловьева и Соловьев. Они возвращались с рыбной ловли. Был сильный снегопад и встречный ветер. Рыбаков затерло во льду. У них кончились продукты.

Экипаж судна «Калининград» взял рыбаков вместе с лодкой на борт, оказал им помощь и доставил на берег.

А. ГЛУХАРЕВ.

КОРОТКО

⊙ **Беседа о Всесоюзной сельскохозяйственной выставке** состоялась в Кирилловском детском доме. Ее провела учительница Волокославинской средней школы Л. М. Ермушина. Учительница этой же школы А. С. Беляшева прочитала для воспитанников и обслуживающего персонала лекцию «О происхождении человека и реакционной сущности религии». Тт. Ермушина и Беляшева—частые гости в детском доме. Они ведут здесь большую воспитательную работу.

В. ФОКИН

⊙ **Успешно проходит подписка на газеты и журналы на 1955 год** в Рослятинском леспромхозе. За короткое время рабочие и служащие выписали периодических изданий более чем на 4000 рублей. Рабочий комитет леспромхоза для красных уголков выписал газет и журналов на 3000 рублей. Подписка продолжается.

М. КРЮКОВА.

⊙ **Отремонтировано 65 домов колхозников** в Орловском сельсовете, Усть-Алексеевского района. Приведено в порядок и построено 5 бань и 8 колодцев.

Рабочие и служащие Усть-Алексеева провели два воскресника. Было настлано 200 метров тротуаров и выполнены другие работы по благоустройству районного центра.

В. МИХИН,
П. ТЕНИГИН.

Предварительные итоги выборов в Национальное собрание Чехословакии

ПРАГА, 30 ноября. (ТАСС). Чехословацкое телеграфное агентство передает:

28 ноября на всей территории Чехословацкой Республики были проведены выборы депутатов в Национальное собрание. Выборы проходили при высокой активности избирателей.

По предварительным результатам, в выборах приняло участие 8.708.102 избирателя, что составляет 99,1 процента от общего числа избирателей. Из общего числа поданных бюллетеней 8.673.616 были признаны действительными и 34.486 — недействительными. За кандидатов национального фронта голосовало 8.482.894 избирателя, что составляет 97,8 процента, против 2,2 процента избирателей.

Заявление английского комитета защиты мира

ЛОНДОН, 29 ноября. (ТАСС). Английский комитет защиты мира опубликовал заявление по поводу выступления Черчилля в Вудфорде.

«Миллионы англичан, испытывающих тревогу в связи с лондонскими и парижскими соглашениями о вооружении Западной Германии, — говорится в заявлении, — считают, что заявление Черчилля усиливает опасения по поводу того, что вооружение нацистских генералов втянет всех нас в войну. Английский комитет защиты мира всегда считал, что при наличии доброй воли с обеих сторон четыре великие державы могут добиться соглашения по германской проблеме. Это верно и сейчас, однако время не ждет.

Если допустить вступление в силу этих соглашений, то угроза новой войны станет значительно более серьезной. Английский комитет защиты мира призывает весь английский народ об'единиться для решительной борьбы, чтобы предотвратить эту угрозу».

Комитет указывает, что заявление Черчилля «отнюдь не отражало чаяний английского народа в 1945 году и что политика вооружения Западной Германии не отражает нынешних стремлений английского народа».

ВЫСТУПЛЕНИЕ БИВЕНА

ЛОНДОН, 29 ноября. (ТАСС). По сообщению агентства Пресс Ассошиэйшн, член парламента-лейборист Эньюрин Бивен, выступая вчера на митинге, организованном лейбористским клубом Оксфордского университета, осудил отказ западных держав принять участие в совещании с Советским Союзом с целью мирного разрешения международных проблем.

Бивен выразил недоумение по поводу того, что западные державы постоянно отклоняют все приглашения, посылаемые Советским Союзом, а также подверг критике некоторых лидеров лейбористской партии за их неприязнь к Советскому Союзу.

„Американская политика не пользуется популярностью"

НЬЮ-ЙОРК, 30 ноября. (ТАСС). Английский генеральный комиссар в Юго-Восточной Азии Макдональд в беседе с корреспондентом журнал «Юнайтед стейтс ньюс энд уорлт рипорт» заявил, что «американская политика не пользуется популярностью, поскольку среди азиатов существуют очень сильные подозрения, что американцы хотят третьей мировой войны».

Провокации гоминдановцев продолжаются

ЛОНДОН, 29 ноября. (ТАСС). Как сообщает гонконгский корреспондент агентства Рейтер, вчера датское торговое судно «Эмилия Мэрск» было обстреляно береговыми батареями гоминдановцев с острова, находящегося в 80 милях к северо-востоку от порта Амой.

Трудящиеся Албании торжественно отметили 10-летие освобождения страны

ВОЕННЫЙ ПАРАД И ДЕМОНСТРАЦИЯ В ТИРАНЕ

ТИРАНА, 29 ноября. (ТАСС). Радостно и торжественно отметил албанский народ 10-ю годовщину освобождения страны от фашистского ига. Сегодня в Тиране состоялись военный парад и многолюдная демонстрация трудящихся. С раннего утра к бульвару имени Сталина и прилегающим к нему улицам начали стекаться тысячи людей — жители столицы и ее окрестностей. В 9 часов на правительственную трибуну поднимаются руководители Албанской партии труда и правительства Народной Республики Албании Энвер Ходжа, Мехмет Шху, Хюсни Капо, Гого Нуши, Лири Белишова, Спиро Колека, председатель Президиума Народного собрания НРА Хаджи Леши, члены советской правительственной делегации во главе с В. Г. Жаворонковым, глава правительственной делегации КНР заместитель премьера Государственного совета Китайской Народной Республики Ли Сянь-нянь, главы правительственных делегаций европейских стран народной демократии.

Присутствующие встречают их дружными аплодисментами. Министр народной обороны Албании генерал-лейтенант Бекир Балуку об'езжает войска и затем произносит речь. Мощное «ура» сливается с залпами артиллерийского салюта. Звучат гимны Народной Республики Албании, Советского Союза. Начинается торжественный марш войсковых частей Тиранского гарнизона.

В 10 часов на площадь вступают колонны демонстрантов. Они несут портреты Маркса, Энгельса, Ленина, Сталина, портреты руководителей партии и правительства Народной Республики Албании, а также руководителей правительств и коммунистических и рабочих партий Советского Союза, Китайской Народной Республики, европейских стран народной демократии, плакаты и транспаранты, посвященные успехам албанского народа за 10 лет народной власти, нерушимой дружбе народов Албании и Советского Союза.

Демонстрация явилась ярким свидетельством сплоченности трудящихся вокруг Албанской партии труда и правительства Албании, выражением их решимости и дальше бороться за укрепление мира и безопасности народов.

Демонстрации трудящихся состоялись также и в других городах республики.

Днем и вечером на площадях и улицах городов и сел страны царило праздничное оживление. Повсюду состоялись народные гулянья.

Конгресс Международной федерации борцов сопротивления, жертв и узников фашизма

ВЕНА, 29 ноября. (ТАСС). Вчера в Вене состоялся второй конгресс Международной федерации борцов сопротивления, жертв и узников фашизма.

В работе конгресса приняли участие представители организаций участников движения сопротивления 18 стран.

Открывая конгресс, председатель Международной федерации борцов сопротивления, жертв и узников фашизма полковник Манес отметил, что вооружение Западной Германии, предусмотренное лондонским и парижскими соглашениями, имеет целью развязать новую войну.

Он призвал всех участников движения сопротивления стран Европы, независимо от их политических убеждений, сплотиться в единый фронт борьбы против перевооружения Западной Германии, за решение всех спорных вопросов путем переговоров, за обеспечение мира во всем мире.

С докладом «Об'единение борцов сопротивления всех стран Европы в борьбе за обеспечение свободы, независимости и безопасности» выступил генеральный секретарь Международной федерации борцов сопротивления, жертв и узников фашизма Андрэ Леруа.

После окончания прений по докладу Леруа делегаты конгресса избрали генеральный совет Международной федерации, в состав которого вошли представители Австрии, Албании, Бельгии, Болгарии, Дании, ГДР, Западной Германии, Франции, Греции, Италии, Польши, СССР, Румынии и других стран.

Председателем Международной федерации избран полковник Манес (Франция), генеральным секретарем — Леруа (Франция).

Конгресс единогласно одобрил «Программу действий борцов движения сопротивления». В ней подчеркивается необходимость широко отметить весной 1955 года 10-ю годовщину освобождения узников гитлеровских концлагерей.

Отклонение правительством КНР американской ноты

ПЕКИН, 28 ноября. (ТАСС). В сообщении агентства Синьхуа говорится:

Английский поверенный в делах г-н Хэмфри Тревельян направил вчера заместителю министра иностранных дел КНР Чжан Хань-фу письмо, к которому приложена нота так называемого «протеста» американского правительства против вынесенных 23 ноября военным трибуналом Верховного народного суда КНР приговоров по двум серьезным делам, связанным с американским шпионажем. В обоих случаях были окончательно доказаны преступления, выразившиеся в подрывной деятельности и в создании угрозы безопасности Китая. Заместитель министра иностранных дел Чжан Хань-фу в ответном письме г-ну Хэмфри Тревельяну отклонил сегодня ноту американского правительства и возвратил ее английскому поверенному в делах.

Поражение партии Аденауэра

ПРЕДВАРИТЕЛЬНЫЕ ИТОГИ ВЫБОРОВ В БАВАРИИ И ГЕССЕНЕ

БЕРЛИН, 29 ноября. (ТАСС). Вчера в западногерманских землях Баварии и Гессене состоялись выборы в ландтаги (местные парламенты). Результаты этих выборов имеют особенно большое значение в связи с предстоящим обсуждением бундесратом (вторая палата западногерманского парламента) парижских соглашений.

Еще накануне выборов западногерманские буржуазные газеты высказывали опасения, что выборы могут явиться новым ударом по военным планам Аденауэра.

Выборы показали, что партии, выступающие за мирное воссоединение Германии и отказ от вооружения Западной Германии,—компартия и социал-демократическая партия получили значительно большее число голосов, чем на выборах в бундестаг в 1953 году.

Несмотря на все препятствия и преследования, успеха на выборах в Гессене добилась Коммунистическая партия Германии. По предварительным данным, переданным агентством ДПА, компартия по сравнению с выборами в бундестаг собрала на 20 с лишним тысяч голосов больше. Она получила 3,4 процента голосов против 2,5 процента голосов, полученных в 1953 году. Однако реакционный «избирательный закон» лишает компартию возможности получения мест в ландтаге.

Социал-демократическая партия, по тем же данным, получила на 202 тысячи голосов больше, чем на прошлых выборах. СДПГ собрала 42,6 процента голосов (на выборах в бундестаг она имела 33,7 процента голосов).

Крупное поражение потерпела аденауэровская партия Христианско-демократический союз, которая потеряла по сравнению с выборами в бундестаг—245 тысяч голосов. В то время как в 1953 году ХДС собрал 33,2 процента всех голосов, на нынешних выборах он получил 24,1 проц. голосов.

В Баварии сторонники политики вооружения Западной Германии также потерпели поражение, причем социал-демократы и коммунисты, как и в Гессене, собрали значительно больше голосов, чем на выборах в бундестаг в 1953 году.

По предварительным данным, Христианско-социальный союз—опора Аденауэра—потерял около $^1/_5$ голосов по сравнению с выборами в бундестаг. ХСС получил 38 процентов голосов против 47,9 процента, полученных в 1953 году.

Социал-демократическая партия Германии, напротив, приобрела примерно столько же голосов. За нее голосовали более 2.733 тысяч избирателей, то есть 28,1 процента принимавших участие в голосовании (на прошлых выборах СДПГ собрала 23,3 процента голосов).

Коммунистическая партия Германии получила на $^1/_4$ голосов больше, чем на выборах в 1953 году. За нее голосовали свыше 205 тысяч, или 2,1 процента участвовавших в голосовании, тогда как на прошлых выборах она собрала 1,6 процента голосов.

Выборы в Гессене и Баварии показали, что все более широкие массы западногерманского населения выступают против политики боннского правительства Аденауэра, направленной на углубление раскола Германии, на возрождение германского милитаризма.

„Демократия" по-лисынмановски

Драка в Национальном собрании Южной Кореи

ПХЕНЬЯН, 30 ноября. (ТАСС). По сообщениям иностранных агентств, 27 ноября на заседании южнокорейского Национального собрания представители лисынмановской клики внесли поправку к конституции, которая предусматривает предоставление Ли Сын Ману возможности переизбираться на посту президента неограниченное количество раз (действующая конституция ограничивает продолжительность пребывания президента у власти двумя сроками по 4 года).

Однако за это предложение было подано менее двух третей голосов, необходимых для принятия поправки.

Несмотря на это, 28 ноября Ли Сын Ман самолично придал поправке силу закона. С тем, чтобы оправдать это грубое нарушение конституции, заместитель председателя Национального собрания Пой Сун Жу об'явил ранее официально об'явленные результаты голосования «ошибочными». В момент выступления Пой Сун Жу один из депутатов попытался стащить его с трибуны. В результате между депутатами южнокорейского Национального собрания завязалась драка.

Забастовка портовых рабочих Калькутты

ЛОНДОН, 30 ноября (ТАСС). По сообщению корреспондента агентства Рейтер, в Калькутте продолжается забастовка 7 тысяч портовых рабочих, требующих увеличения заработной платы.

В результате забастовки прекращены погрузка и разгрузка 80 судов.

К советско-афганским торговым отношениям

КАБУЛ, 28 ноября. (ТАСС). В результате успешно закончившихся переговоров 28 ноября сего года в Кабуле подписан протокол о товарообороте между СССР и Афганистаном на очередной годичный период.

Согласно этому протоколу из Советского Союза в Афганистан будут, в частности, поставляться нефтепродукты, металлы, сахар, хлопчатобумажные ткани, автомашины, оборудование, медикаменты, а из Афганистана в СССР—шерсть, хлопок, кожевенное сырье, сухофрукты, масличные семена.

Взаимные поставки товаров по сравнению с прошлым годом увеличиваются.

Протокол подписали: с советской стороны торговый советник при посольстве СССР в Афганистане М. Д. Лизин и с афганской стороны начальник торгового управления министерства национальной экономики Мухаммед Сарвар и и. о. председателя афганского национального банка Хайр Мухаммед.

ПОГОДА

По сведениям Вологодского гидрометбюро, в период с 1 по 3 декабря в нашей области ожидается преобладание небольшой облачности, без существенных осадков. Ветер южный, умеренный. Температура ночью 11—16, днем 7—12 градусов мороза.

Зам. редактора С. А. ГОЛУБКОВ.

ТРЕТИЙ ГОСУДАРСТВЕННЫЙ ЗАЕМ ВОССТАНОВЛЕНИЯ И РАЗВИТИЯ НАРОДНОГО ХОЗЯЙСТВА СССР

СПРАВОЧНАЯ ТАБЛИЦА

2-го тиража погашения, состоявшегося 21 ноября 1954 года в гор. Москве.

В тираж погашения вышли облигации всех 50 номеров (с № 01 по № 50) в следующих сериях каждого разряда займа:

№№ серий	№№ серий	№№ серий	№№ серий	№№ серий
040059	043899	047451	050504	054904
040064	043917	047468	050555	054985
040073	044034	047481	050596	055149
040152	044057	047494	050631	055209
040235	044085	047529	050648	055229
040271	044119	047584	050743	055241
040273	044205	047601	050752	055474
040287	044290	047651	050793	055487
040412	044333	047658	050823	055516
040415	044350	047693	050874	055795
040442	044462	047732	050886	055847
040444	044569	047801	051075	055851
040469	044612	047816	051082	055852
040483	044625	047883	051093	055891
040542	044628	047932	051216	055936
040543	044651	047960	051226	055946
040549	044667	048006	051233	055961
040551	044688	048046	051253	056012
040553	044748	048086	051330	056044
040554	044762	048119	051368	056083
040565	044781	048132	051467	056093
040623	044903	048168	051635	056103
040636	044931	048233	051749	056117
040659	044943	048249	051756	056196
040687	045022	048283	051757	056237
040701	045039	048308	051770	056255
040739	045085	048333	051841	056284
040793	045124	048383	051875	056291
040873	045135	048389	051882	056297
040931	045153	048401	051996	056334
040950	045198	048420	052055	056335
041065	045219	048438	052073	056431
041072	045249	048513	052084	056434
041085	045262	048531	052143	056463
041175	045268	048551	052145	056508
041198	045277	048571	052157	056525
041337	045317	048575	052192	056587
041362	045347	048624	052224	056603
041365	045353	048634	052235	056661
041376	045366	048641	052285	056751
041381	045382	048661	052368	056758
041390	045384	048698	052416	056831
041398	045387	048703	052421	056849
041436	045419	048731	052459	056863
041442	045453	048751	052555	056869
041456	045456	048757	052570	056909
041492	045476	048758	052584	057062
041505	045611	048759	052609	057182
041521	045673	048776	052633	057191
041548	045701	048800	052668	057214
041624	045718	048807	052770	057244
041629	045724	048820	052794	057300
041885	045752	048882	052834	057345
041938	045802	048911	052878	057355
041988	045825	048957	052954	057505
042015	045878	048967	053038	057551
042044	045914	049000	053157	057607
042060	045954	049007	053178	057623
042115	045960	049050	053230	057671
042117	046046	049061	053270	057704
042120	046088	049083	053285	057712
042121	046089	049170	053295	057732
042142	046095	049214	053307	057780
042155	046220	049218	053448	057828
042172	046225	049253	053453	057850
042186	046242	049298	053471	057862
042194	046295	049316	053492	058032
042327	046347	049329	053518	058043
042336	046363	049392	053566	058077
042396	046515	049400	053611	058113
042488	046580	049404	053687	058144
042523	046715	049428	053784	058159
042539	046718	049454	053878	058190
042557	046720	049532	053883	058198
042634	046733	049542	053953	058244
042639	046736	049589	054024	058390
042668	046741	049629	054026	058456
042826	046829	049632	054047	058507
042875	046893	049653	054148	058537
042876	046931	049668	054163	058732
042883	046947	049707	054183	058748
042910	046950	049745	054205	058801
042920	046977	049788	054206	058828
042978	046983	049790	054272	058832
043174	047023	049901	054364	058839
043205	047068	049996	054401	058843
043214	047099	049997	054443	058863
043216	047120	050007	054484	058868
043229	047146	050045	054491	058908
043277	047156	050055	054523	059038
043361	047194	050083	054533	059232
043368	047196	050134	054538	059248
043486	047208	050167	054549	059364
043530	047215	050198	054596	059459
043594	047239	050208	054727	059494
043623	047280	050216	054734	059566
043662	047351	050244	054743	059738
043801	047369	050250	054853	059783
043873	047414	050387	054865	059834
043874	047436	050487	054866	059883

ВОЛОГОДСКИЙ ОБЛДРАМТЕАТР
1 декабря
«ИСТОРИЯ ОДНОЙ ЛЮБВИ»
2 декабря
«ДНИ ТУРБИНЫХ»

КИНОТЕАТР «ИСКРА»
Сегодня последний день
«БОЛЬШАЯ СЕМЬЯ»
с 2 декабря
новая цветная кинокомедия
«ЗАПАСНОЙ ИГРОК»
3 декабря
в нижнем фойе в 7-30 лекция на тему: «Советский закон на страже жизни, здоровья, достоинства и чести советского человека». После лекции КИНО.
Производится предварительная продажа билетов.

КИНОТЕАТР им. ГОРЬКОГО
С 30 ноября
новый художественный фильм
«КОРТИК»

ДВОРЕЦ КУЛЬТУРЫ ЖЕЛЕЗНОДОРОЖНИКОВ
1 декабря художественный фильм
«СТРЕКОЗА»
Начало сеансов в 3, 5, 7 и 9 часов.
с 2 декабря
новая цветная кинокомедия
«ЗАПАСНОЙ ИГРОК»
Начало сеансов в 10 часов утра, 3, 5, 7 и 9 часов вечера.

ЗАБЫТЫЙ УЧАСТОК РАБОТЫ

Сквозь разбитые стекла в зал Яконского сельского клуба врываются струи ветра, шелестят на стенах ободранные обоями и клочьями плакатов. Вместе с ветром залетает в комнату снег, засыпая грязный, давно не мытый пол и сдвинутые в угол обломки мебели.

Невольно возникает мысль: о какой же культурно-просветительной работе может итти здесь речь, и кто рискнет сюда войти? Показывая помещение клуба, уборщица В. М. Докичева пояснила:

— У нас есть одна комната потеплее, там и собирается молодежь. Посидят, покурят, спляшут.

— А что же еще бывает в клубе? Что делает заведующая?

— Заведующая у нас студентка пединститута,—ответила Докичева.—Во время ее летних каникул, бывало, еще отпирался клуб, а потом ей стало некогда даже развесить полученные из района плакаты. На праздник клуб был закрыт. Кинопередвижка тоже несколько месяцев не заезжала.

По всему видно, что заведующая клубом З. Белова — неподходящий работник,—ее сейчас собираются увольнять.

В клубе всегда неуютно, кружки не работают. И происходит это потому, что, в сущности, клуб никого не интересует, никто им не руководит.

По указанию отдела культуры, здесь был создан совет клуба. Но он даже не провел организационного собрания. В колхозе сейчас никто и не помнит, кто же состоит членом совета клуба? Не подумала об оживлении культурно-просветительной работы в клубе и партийная организация колхоза «Парижская коммуна» (секретарь тов. Петров), на территории которого находится Яконский клуб.

Всего четыре километра отделяют Яконский клуб от г. Череповца. Казалось, районные организации могли бы постоянно наблюдать за его работой. Но беда в том, что деятельностью культурно-просветительных учреждений в райкоме КПСС интересуются слишком мало. В Яконском клубе давно не бывали заведующий отделом пропаганды и агитации районного комитета партии Смирнов, секретари райкома Малышев и Климов.

В течение года на бюро райкома не было заслушано отчета ни одной партийной организации о том, как она руководит работой клуба или избы-читальни. Между тем, колхозная молодежь помнит, как провалилось в начале года проведение районного смотра сельской художественной самодеятельности, когда от всего района наиболее полную программу показал только один Абакановский клуб.

В сентябре на бюро райкома КПСС слушался вопрос о готовности культучреждений к зиме. Было вынесено решение—до 15 октября завершить необходимый ремонт, а с 15 по 25 октября организовать проверку готовности учреждений к зиме. Ответственность за это дело была возложена на секретаря райкома тов. Климова. Кончился ноябрь, но в райкоме партии даже не знают, проводились ли такие проверки и где, все ли клубы хорошо подготовились к зиме?

Тревожные сигналы поступают не только из Яконского клуба, не готов к зиме и ряд других клубов: не закончен ремонт печей в Ильинском, течет крыша в Данском, только сейчас заканчивают ремонт в Ирдоматском клубе.

В райкоме партии руководство работниками культурно-просветительных учреждений свелось, по существу, к организации совместно с отделом культуры ежемесячных семинаров, наблюдением же за деятельностью культпросветучреждений на местах фактически занимаются лишь заведующий партбиблиотекой тов. Петров и инструктор тов. Пазгалев. По словам тов. Петрова, в течение двух месяцев он побывал в 17 учреждениях культуры. Конечно, такой «скоростной» метод руководства хороших результатов принести не может. Например, тт. Петров и Пазгалев занимались налаживанием работы лекционного об'единения Яргомжского сельсовета, но 4 ноября на бюро райкома партии вновь было отмечено, что лекционная работа в колхозах этого сельсовета находится в запущенном состоянии.

В райкоме партии не знают кадров, которым доверено заниматься культурно-просветительной работой в деревне. Подбор кадров чаще всего происходит случайно. В оценке деятельности работников клубов у отдела культуры и райкома партии нет общего мнения.

Конечно, не во всех культурно-просветительных учреждениях района дело обстоит так плохо. Большой актив, например, имеет Шекснинский клуб. Здесь есть кружки художественной самодеятельности, устраиваются интересные вечера. С инициативой работает заведующая клубом тов. Шарыгина. Умело пропагандирует книги заведующая Нелазской библиотекой З. Леднева.

Культурно-просветительная работа в районе стояла бы на гораздо более высоком уровне, если бы райком партии уделял ей столько же внимания, как и решению хозяйственных задач.

Г. УДАЛЬЦОВ.
(Наш соб. корр.).

АДРЕС РЕДАКЦИИ: г. Вологда, ул. Урицкого, д. 2 ТЕЛЕФОНЫ: редактор—1-92 зам. редактора—14-67 отв. секретарь—14-65. ОТДЕЛЫ: партийной жизни—23 пропаганды марксизма-ленинизма — 3-28 два звонка промышленности и транспорта — 3-45, сельскохозяйственный—3-28, культуры—14-66, писем и рабселькоров — 1-32 местной информации—14-68, отдел советского строительства—5-81 бухгалтерия—15-56, типография—5-31.

ГЕ—10993 Областная типография «Красный Север» Зак. № 5526. Тир. 70.000 экз.