ПРОЛЕТАРИИ ВСЕХ СТРАН, СОЕДИНЯЙТЕСЬ!

ГОД ИЗДАНИЯ XXXV

КРАСНЫЙ СЕВЕР

ОРГАН ВОЛОГОДСКОГО ОБЛАСТНОГО И ГОРОДСКОГО КОМИТЕТОВ КОММУНИСТИЧЕСКОЙ ПАРТИИ СОВЕТСКОГО СОЮЗА, ОБЛАСТНОГО И ГОРОДСКОГО СОВЕТОВ ДЕПУТАТОВ ТРУДЯЩИХСЯ

№ 190 (10926) | Пятница, 24 сентября 1954 года | ЦЕНА 20 КОП.

Сегодня в номере:

Все силы — на быстрейшее выполнение плана хлебозаготовок! (1 стр.).

По родной стране (1 стр.).

ПАРТИЙНАЯ ЖИЗНЬ. **М. Иванов.** — Парторганизация МТС в борьбе за выполнение договорных обязательств (2 стр.).

На научно-атеистические темы. **И. Федулаев.** — Противоположность науки и религии (2—3 стр.).

Ст. Армеев. — Кооператоры Междуречья срывают заготовку и закупку сельхозпродуктов (2 стр.).

Молодые животноводы, вступайте в соревнование! **А. Копцов.** — Могучие резервы (3 стр.).

Письма в редакцию (3 стр.).

Помощь Советского Союза пострадавшему населению Восточного Пакистана (4 стр.).

Против вооружения Западной Германии (4 стр.)

Провокации гоминдановцев продолжаются (4 стр.).

На сессии Генеральной Ассамблеи ООН (4 стр.).

Заявление Президента Демократической Республики Вьетнам Хо Ши Мина корреспонденту агентства Синьхуа (4 стр.).

Воспитание молодежи — важнейшее партийное дело

Советская молодежь является активным борцом за претворение в жизнь решений партии и правительства, за победу коммунизма. Миллионы молодых советских патриотов самоотверженно трудятся на благо социалистической Родины, проявляют творческую инициативу и настойчивость в достижении цели, являются образцом в работе, учебе и быту. Комсомольцы, молодые рабочие и колхозники выступают застрельщиками социалистического соревнования за выполнение и перевыполнение производственных заданий, высокого производительность труда, за отличное качество продукции.

В первых рядах молодых строителей коммунизма идет ленинский комсомол — лучшая, передовая, наиболее сознательная часть нашей славной молодежи. Под руководством Коммунистической партии комсомол воспитывает молодежь в духе высокой идейности, беззаветной любви к Родине, преданности великому делу коммунизма, любви к труду, вовлекает широкие слои молодежи в активную производственную и общественно-политическую жизнь, прививает юношам и девушкам благородные моральные качества, чувства коллективизма и уважения правил социалистического общежития.

Однако задачи коммунистического строительства настоятельно требуют усиления воспитательной работы среди молодежи, усиления борьбы с остатками прошлого, с нетерпимыми и отвратительными пережитками капитализма в сознании отсталой части молодежи.

Для того, чтобы комсомол успешно справился с задачами, поставленными перед ним Коммунистической партией, партийные организации должны повседневно руководить делом воспитания молодежи, повышать боеспособность комсомольских рядов.

Главное, над чем должны работать партийные и комсомольские организации, состоит в том, чтобы воспитать у молодежи коммунистическое отношение к труду и общественной собственности, к соблюдению государственных интересов. Правильное воспитание молодежи возможно только в труде, в преодолении трудностей, в борьбе за укрепление экономической мощи Советского государства, за успешное решение задач, стоящих перед предприятием, колхозом, учреждением. Можно ли считать сознательным такого молодого человека, который не хочет трудиться, который старается жить за счет других и не приносить никакой пользы обществу? Конечно, нет.

И как нетерпимы становятся факты тунеядства, лодырничества, прогулов и фрондобства на общем фоне великого патриотического под'ема советских людей в их борьбе за построение коммунизма. Как непринятно смотреть на празднующихся людей в дни напряженного труда. Наша честная, первая в мире молодежь, все трудящиеся нашей страны не хотят мириться с подобными фактами, ибо такие действия несовместимы с их высокой моралью.

Можно ли считать нормальным такое положение, когда в колхозе «Знание», Ковжинского района, более двадцати молодых колхозников не принимают участия в общественном труде в то время, когда колхоз не справляется с уборочными работами? Являясь прямыми нарушителями труда других, эти люди наносят огромный ущерб колхозу, сами разлагаются и разлагают других. Секретарь партийной организации тов. Сютьев оказался беспомощным в борьбе за укрепление трудовой дисциплины и воспитание у всех колхозников чувства ответственности за развитие общественного хозяйства.

Неразумное отношение отдельных отсталых людей к общественному производству есть не что иное, как проявление пережитков капитализма. Поэтому борьба за укрепление трудовой дисциплины, за честное отношение к труду и социалистической собственности является важнейшей задачей партийных, профсоюзных и комсомольских организаций.

Ленинский комсомол призван воспитывать молодежь в духе советского патриотизма, безграничной любви к социалистической Родине, должен развивать у нее замечательные качества, присущие советскому человеку. Воспитание советского патриотизма подымает революционную бдительность нашей молодежи, мобилизует на борьбу против всяких проявления чуждой советскому обществу идеологии.

Борьба за здоровый быт советской молодежи, воспитание ее на принципах коммунистической морали, неукоснительного соблюдения правил социалистического общежития—важнейшая задача комсомольских организаций. Моральная устойчивость, честность, правдивость, правильное поведение в быту—неот'емлемое качество советского человека, его достоинство, как активного строителя коммунистического общества.

К сожалению, среди молодежи не изжито такое социально вредное зло, как пьянство, хулиганство, нечестное отношение к семье и товарищам, нарушение элементарных правил поведения на улице и в общественных местах. У нас есть еще такие молодые люди, комсомольцы и даже комсомольские работники, которые не прочь принять участие в религиозном празднике.

Вот, что сообщают нам из Борисово-Судского района. Секретарь райкома комсомола Ананьев, вместе со своей женой—секретарем партийной организации райпромкомбината и другими коммунистами—систематически справляли религиозные праздники, появлялся среди молодежи в пьяном виде, нарушал трудовую дисциплину. Конечно, он не мог быть примером для молодежи и воспитывать у нее высокие моральные качества. Однако райком партии, вместо того, чтобы помочь молодежи избавиться от пьянины и оздоровить руководство районной комсомольской организации, встал на защиту его. Бюро райкома партии в своем решении записало: «Учитывая искреннее признание Ананьева, считать возможным оставление его на работе секретаря райкома комсомола».

Такое беспринципное решение никакой пользы не принесет. Ведь нельзя забывать, что насущная задача партийных организаций является постоянная забота о комсомольских кадрах. Надо всегда знать, кто стоит во главе молодежной организации, кто и как воспитывает нашу молодежь. Беспринципного подхода к этому важному делу не должно быть, иначе бывает нанесен величайший ущерб всей воспитательной работе.

Задачи коммунистического воспитания молодежи требуют дальнейшего улучшения политического просвещения в комсомольских организациях. Наша молодежь должна неустанно овладевать марксистско-ленинской наукой, без изучения которой невозможна осмысленная коммунистическая работа.

Но надо признать, что политическая учеба нашей молодежи является одним из запущенных участков воспитательной работы. В некоторых кружках и политшколах занятия проводятся малоосмысленно, на низком идейно-теоретическом уровне. Допускаются случаи, когда развивается вся сеть комсомольского просвещения, комсомольцы нигде не учатся. Особенно плохо поставлена учеба молодежи в Вологодском и Грязовецком. В прошлом году 400 комсомольцев, начавших учиться в кружках и политшколах, закончило учебный год только 15 человек. Почти все кружки и политшколы перестали работать.

Это не потревожило райком партии и партийные организации. А ведь в первую очередь они должны проявлять повседневную заботу о всемерном улучшении политического просвещения в комсомоле.

Наша молодежь стремится овладеть всеми богатейшими культурными ценностями. Задача партийных и комсомольских организаций состоит в том, чтобы организовать культурный досуг молодежи, полнее удовлетворять ее многообразные культурные запросы. Нужно принять все меры к тому, чтобы оживить работу клубов, библиотек, изб-читален, стадионов, чтобы создать условия для здорового отдыха.

Комсомольские работники должны быть тесно связаны с молодежью, большую часть своего рабочего времени быть там, где работает, учится и отдыхает молодежь.

Воспитание молодежи—важнейшее партийное дело. К нему должно быть привлечено внимание всех партийных, комсомольских и других общественных организаций и культурно-просветительных учреждений. Повышение уровня воспитательной работы—важнейшее условие развития активности и самодеятельности молодых строителей коммунизма.

Выполнение сентябрьского плана лесозаготовок предприятиями облтопрома на 20 сентября 1954 года

(в процентах к плану)

Леспромхозы	Вывозка	Заготовка	Райпотребы	Вывозка	Заготовка
1. Белозерский	137,5	266,6	1. Грязовецкий	150,0	175,0
2. Сямженский	100,0	133,3	2. В.-Устюгский	100,0	155,0
3. Тотемский	81,8	60,0	3. Б.-Судский	100,0	100,0
4. Лесозавод	75,0	266,7	4. Никольский	87,5	128,6
5. Чебсарский	66,7	83,3	5. Вологодский	78,5	68,7
6. Харовский	66,7	71,4	6. Вытегорский	66,7	50,0
7. Петриневский	66,7	66,7	7. К.-Городецкий	50,0	85,7
8. Вожегодский	57,1	100,0	8. Тарногский	50,0	42,9
9. Бряиковский	50,0	71,4	9. Никольский	33,3	33,3
10. Кирилловский	50,0	50,0	10. Калужский	28,6	85,7
11. Ковжинский	50,0	33,3	11. Сокольский	25,0	133,3
12. Шольский	—	200,0	К. Озерский	—	57,1
Итого	73,9	104,8	13. Череповецкий	—	11,1
			Итого	53,3	79,8
			Всего по управлению	62,3	89,5

О СОЗЫВЕ XV-й СЕССИИ ВОЛОГОДСКОГО ГОРОДСКОГО СОВЕТА ДЕПУТАТОВ ТРУДЯЩИХСЯ

(четвертого созыва)

Исполнительный комитет Вологодского городского Совета депутатов трудящихся доводит до сведения депутатов городского Совета, что XV сессия Вологодского городского Совета депутатов трудящихся созывается в пятницу, 24 сентября 1954 года.

Начало заседания сессии в 14 часов в зале заседаний горкома КПСС.

ГОРИСПОЛКОМ.

Все силы — на быстрейшее выполнение плана хлебозаготовок!

★ ★ ★

Высокие доходы от льноводства

КОЛХОЗЫ МЯКСИНСКОГО РАЙОНА ВЫПОЛНИЛИ ОБЯЗАТЕЛЬСТВО ПО СДАЧЕ ЛЬНОСЕМЯН ГОСУДАРСТВУ

Колхозы Мяксинского района выполнили договорные обязательства по сдаче льносемян государству. На 20 сентября они сдали льносемян на 470 центнеров больше, чем было сдано за соответствующий период прошлого года.

Передовые сельхозартели значительно перекрыли свои обязательства. Например, колхозники артели «Рабочий» доставили на ссыпной пункт 214 центнеров льносемян, что составляет 268 процентов к обязательству. За сданное льносемя колхоз получил несколько десятков тысяч рублей только одной премии-надбавки и почти 170 центнеров пшеницы.

Колхоз имени 25 октября перевыполнил договорное обязательство в три раза. С каждого гектара посева льна сельхозартель получает только от одних льносемян по 1200—1300 рублей дохода.

Значительно перекрыли план сдачи льносемян колхозы «Коммунар», имени Кирова, «Животновод», «Искра», имени Маленкова и другие. Многие колхозы продолжают сверхплановую сдачу хорошо отсортированных, высокоурожайных семян льна-долгунца.

★

В обкоме КПСС

Секретариат обкома партии заслушал доклад директора Усть-Алексеевской МТС тов. Розенберга о ходе хлебозаготовок в колхозах зоны МТС.

Секретариат отметил, что сдача хлеба государству в колхозах, обслуживаемых Усть-Алексеевской МТС, идет неудовлетворительно. На 20 сентября государственный план хлебозаготовок выполнен всего лишь на 48 процентов. Такое положение с хлебозаготовками в колхозах зоны Усть-Алексеевской машинно-тракторной станции об'ясняется тем, что директор МТС недооценивает значение своевременного выполнения плана хлебозаготовок, повседневно этим делом не занимается и пытается об'яснить провал сдачи хлеба государству различными надуманными об'ективными причинами.

В стороне стоит от хлебозаготовок и секретарь райкома КПСС по зоне МТС тов. Федотов. Считая, что это дело заготовительных органов, он не выполняет ответственности партийной группы зоны и секретарей партийных организаций колхозов за своевременное выполнение плана хлебозаготовок.

За невмешательство в дело хлебозаготовок и невыполнение задания обкома КПСС секретарю райкома партии по зоне Усть-Алексеевской МТС тов. Федотову об'явлен выговор. Директор МТС тов. Розенберг предупрежден, что если положение дел с хлебозаготовками в 25 сентября не будет исправлено, он будет также привлечен к партийной ответственности.

Плоды большого труда

Хорошо работают в этом году хлеборобы сельхозартели «Путь Ленина», Велико-Устюгского района. На колхозных полях выращен богатый урожай.

Таким образом эта артель большую заботу об интересах государства. План хлебопоставок сельхозартель выполнила в 10 сентября, рассчиталась по натуроплате за работы МТС. Одновременно с хлебопоставками проводилась засыпка семян. Сейчас колхоз сдает зерно в счет государственных закупок.

Труд хлеборобов оплачивается хорошо. В счет аванса на трудодни выдано по одному килограмму пшеницы. Многие труженики артели получили в счет заработанных трудодней по 40—50 пудов хлеба. Так, колхозник В. Н. Беляев получил 640 килограммов пшеницы и 130 килограммов ржи, колхозница М. И. Окуловская—750 килограммов пшеницы и 150 килограммов ржи.

И. ИВАНОВ.

Хороший урожай семян турнепса

В колхозе «Красное знамя», Вологодского района, получен хороший урожай семян турнепса. Овощеводы бригады П. Трапезникова собрали почти девять центнеров семян, а бригады Л. Понова — свыше 20 центнеров.

25 центнеров семян турнепса колхоз сдал государству в счет поставок картофеля, выполнив полностью годовой план не только по обязательным заготовкам, но и по натуроплате за работу МТС.

В сельхозартели «Родина» в счет поставок картофеля сдано государству почти десять центнеров семян турнепса, а в колхозе «Серп и молот» — более одиннадцати центнеров.

Правление колхоза «Красное знамя», выполнив годовой план по сдаче овощей, заключило договор на дополнительную продажу государству 500 центнеров капусты и овощей.

Выполнил план поставок овощей государству колхоз «Верный путь».

ВЫПОЛНИМ ПЛАН К 30 СЕНТЯБРЯ

Обязательство колхозников, колхозниц, работников МТС, специалистов сельского хозяйства и заготовителей Устюженского района

Колхозники нашего района, выполняя решения Партии и Правительства о крутом под'еме сельского хозяйства, вырастили в этом году хороший урожай хлебов. Это дает возможность досрочно выполнить государственный план хлебозаготовок, заснуть семенные и фуражные фонды, поднять натуральную стоимость трудодня.

Передовые колхозы района «Светлый путь», «Передовик», «Красный жуковец», имени 13-й годовщины Октября, «Знамя труда», «Красный трудовик» и «Гряда» уже рассчитались с государством по обязательным поставкам зерна, оплатили причитаемые счета за работу МТС и сдали тысячи пудов хлеба в порядке государственных закупок.

Понимая свой долг перед Родиной и следуя примеру тружеников сельского хозяйства Череповецкого и Пришекснинского районов, мы решили выполнить план хлебозаготовок, в том числе по обязательным поставкам и натуроплате за работы МТС, к 30 сентября, продать в порядке государственных закупок не менее тысячи центнеров хлеба. Сельскохозяйственные артели «Красная звезда», «Крестьянин», «Пламя», «Ударник», «Доброволец» и «Авангард» выполнят государственный план хлебозаготовок в ближайшие два—три дня.

Для того, чтобы выполнить взятые на себя обязательства, каждый колхоз ведет обмолот, очистку и подсушку зерна всеми имеющимися машинами. Во всех сельскохозяйственных артелях созданы специальные бригады из лучших колхозников, которые занимаются подработкой зерна и доставкой его на заготовительные пункты. Для транспортировки хлеба на заготовительные пункты выделено необходимое количество автомашин и подвод. Большую помощь в подработке зерна и доставке его на заготовительные пункты оказывают шефы—предприятия и учреждения районного центра.

Работы по подготовке зерна и сдаче усилены в каждом колхозе. Так, в сельскохозяйственной артели «Красная деревня» создана специальная бригада в количестве 20 человек, которая подготовляет и сдает зерно на заготовительные пункты. Здесь пущены в ход молотилка, две веялки, сортировки, приспособленные сушилки. Бригада ежедневно подрабатывает не менее шести тонн зерна. Для отвозки его на заготовительные пункты выделены две автомашины, которые делают по два рейса в день. Таким образом колхозы в ближайшие 5—6 дней выполнят государственный план хлебозаготовок.

Колхозники каждой сельскохозяйственной артели прилагают все усилия к тому, чтобы с честью выполнить взятые на себя обязательства, ежедневно участвовать в сдаче хлеба государству, строго выполнять установленный график сдачи зерна с таким расчетом, чтобы к 30 сентября полностью рассчитаться с государством по хлебозаготовкам. Это будет наш вклад в дело дальнейшего укрепления могущества нашей Родины, дальнейшего повышения благосостояния советских людей.

Обязательство принято на районном совещании передовиков и специалистов сельского хозяйства, работников МТС и заготовителей района.

ТРАКТОРЫ ПРОСТАИВАЮТ И ОЛИН ТРАКТОРИСТ НЕ ПАШУТ

Колхозы Вытегорского района должны вспахать 3800 гектаров зяби. В конце августа директор МТС т. Пуканов и главный агроном станции т. Новожилов составили график проведения этой работы и довели его до колхозов. Но о том, чтобы установить контроль за его выполнением, никто не позаботился. Поэтому нет ничего удивительного, что график не выдерживается, под'ем зяби в колхозах района идет неудовлетворительно. Колхозы «Победитель», «Выдвиженец», «Красный Октябрь», «Красная деревня» к под'ему зяби до 15 сентября совсем не приступали, а сейчас эта работа подвигается медленно.

Срыв графика руководители колхозов и МТС об'ясняют плохой работой тракторов. Доля правды в этом имеется. Из 40 тракторов, которые находятся в колхозах, ежедневно простаивают по разным причинам более половины. В колхозе «Победитель» из 5 тракторов до 18 сентября не работал ни один.

Вместо того, чтобы работать, тракторист Москвин пьянствует, а бригадир Костылов мирится с этим. Из-за технических неисправностей простаивают тракторы в Ундозерской, Анхимовской и других тракторных бригадах.

Если бы руководители МТС по-настоящему боролись за выполнение графика, то, безусловно, организовали двусменную работу исправных машин, улучшили бы техническое обслуживание тракторных бригад. Но этого нет. В Ундозерской тракторной бригаде, например, из 5 тракторов в первой половине сентября работал лишь один. Об этом знали руководители МТС, но решительных мер не принимали. Тракторы, которые работают на под'еме зяби, плохо используются. Ни один трактор не выполняет сменных норм.

В медленных темпах под'ема зяби повинны и руководители колхозов. Справедливо жалуясь на то, что МТС не выполняет договоров по под'ему зяби, они не используют свои внутренние резервы. Ни в одном колхозе не организована вспашка зяби лошадьми, хотя по плану живым тяглом следует поднять более 1000 гектаров. В колхозе имени Ленина тракторами вспахано только 22 гектара зяби, а на лошадях—ни одного. А ведь здесь имеется 40 рабочих лошадей, которые не заняты на других работах. Когда председателю колхоза т. Захаровой посоветовали поставить лошадей на под'ем зяби, она высокомерно ответила:

— А тракторы на что? Вспашет МТС, а не вспашет, и так сойдет!

Такой же взгляд на использование тягла у председателя колхоза «Победитель» т. Орехова. Из 60 рабочих лошадей он ни одной не поставил на под'ем зяби. Утверждая, что не желают использовать конское тягло руководители колхозов «Путь Ленина», «Выдвиженец», «Красная деревня», имени Сталина и другие.

В период весеннего сева колхозы вспахали лошадьми более 1300 гектаров. Этот пример говорит о том, что, использовав конское тягло, можно резко поднять темпы вспашки зяби. К сожалению, этого не делается. Как и в прошлые годы, в вытегорских колхозах не желают пахать на лошадях, надеются лишь на тракторы. А ведь зяби наносится ущерб будущему урожаю.

И. БУРОВ.
(Наш соб. корр.).

В Кадуе медлят с уборкой картофеля

Первым в Кадуйском районе начал копку картофеля и сдачу его государству колхоз «Большевик». В эти работы здесь ежедневно занято более шестидесяти человек и шесть-семь лошадей. Выкопанные клубни тут же, в поле, сортируют: лучшие отбирают для сдачи и на семена. Колхоз уже убрал картофель с пяти гектаров.

— Копку и сдачу картофеля завершим через три-четыре дня, — говорит председатель колхоза тов. Сычев.

Неплохо организовано дело и в артели имени Жданова.

Но в целом работа медленно ведет уборку и сдачу картофеля государству. До 15 сентября десять колхозов совсем не начали уборку этой культуры, а в сдаче участвовали лишь два колхоза: «Большевик» и «Ленинский путь».

Даже в этих колхозах темпы уборки картофеля могли быть в несколько раз выше. Так, в артели «Ленинский путь» выкопан картофель с 2,5 гектара из двенадцати. Сделали это преимущественно школьники средней школы. А на уборку картофеля здесь можно было бы поставить без ущерба для других работ не менее двадцати колхозников и закончить копку в пятьшесть дней. Но председатель колхоза т. Басков этого не делает.

Не заботится о своевременной уборке картофеля и председатель колхоза «Красная нива» т. Карцев. В копке картофеля и сдаче его государству здесь совсем не приступали. Медлят с уборкой картофеля и в других колхозах.

Безответственно относятся к этому виду работ и работники из взмет зяби. В колхозе имени Калинина должна работать картофелеколпака Уйтинской МТС. но до 16 сентября она стояла без дела только потому, что не нашлось для нее трактора.

Нераспорядительность, нетребовательность, отсутствие живой помощи колхозам со стороны МТС и районных организаций являются главной причиной раскачки с уборкой и сдачей картофеля.

Еще хуже обстоит дело с выполнением плана сдачи и закупок овощей. Их заготовлено здесь всего 19 тонн. В колхозах «Завет Ильича», имени Калинина, «Красная Нива» и других овощи еще не убраны. Четырнадцать колхозов из 25 к сдаче овощей не приступали.

Многое недостаивают и работники заготконторы райпотребсоюза.

— Сдача картофеля и особенно овощей идет медленно, — жалуется председатель заготконторы тов. Кульнев.

Но тут же признается, что никакой работы со сдатчиками, особенно с колхозниками, не ведется.

А. БЕЛЯЕВ.
(Наш соб. корр.).

ПО РОДНОЙ СТРАНЕ

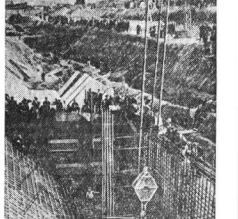

На строительстве Сталинградской ГЭС произведена закладка здания гидроэлектростанции. В основание здания были уложены первые кубометры бетона.

На снимке: подача первого ковша с бетоном для укладки в здание ГЭС

Фото А. Маклецова.

Колхозы и совхозы Калининградской, Амурской и Липецкой областей выполнили план хлебозаготовок

Колхозы и совхозы Калининградской области, претворяя в жизнь исторические решения Партии и Правительства по дальнейшему развитию сельского хозяйства, досрочно выполнили государственный план хлебозаготовок, в том числе план заготовок пшеницы выполнили на 130 процентов. Сдано зерна государству на 6 миллионов 600 тысяч пудов больше, чем в 1953 году. Колхозы и совхозы обеспечили себя собственными семенами зерновых культур на весенний сев 1955 года. Колхозы продолжают сдавать хлеб в счет натуроплаты за работы МТС, продажу зерна в порядке государственных закупок и производят выдачу хлеба на трудодни колхозникам.

Претворяя в жизнь постановления сентябрьского, февральско - мартовского и июньского Пленумов ЦК КПСС, колхозы и совхозы Липецкой области досрочно выполнили государственный план хлебозаготовок и закупок хлеба. В нынешнем году сдано и продано государству хлеба на 10.479 тыс. пудов больше, чем в 1953 году, в том числе пшеницы—на 2.666 тыс. пудов.

Колхозы и совхозы области закончили уборку зерновых культур, засыпали семена на весь яровой клин.

50 тысяч пудов рыбы сверх плана

ОДЕССА, 22 сентября. (ТАСС). Досрочно выполнив девятимесячный план, рыбаки Одесского рыбаколхозсоюза вызвались уже сверх задания 50 тысяч пудов рыбы. Это пудов раза больше, чем предусмотрено годовым планом, добыли рыбы артели имени Ворошилова и «Знамя коммунизма», Овидиопольского района. Вслед за ними годовое задание завершили колхозы «Шлях Сталіна», имени Горького и «Жовтневі всходи», Коминтерновского района.

Рыбаки берут богатые уловы скумбрии. Особенно усилился сейнерный лов ее в открытом море. За 20 дней сентября, например, экипажи сейнера «СЧС-48» из колхоза «Черноморец», Одесского района, и сейнера «Измаилец» из колхоза имени Шмидта, Кагановичского района, добыли скумбрии вчетверо больше, чем намечалось планом на весь месяц.

Снижена себестоимость стандартных домов

СЕГЕЖА. (**Карело-Финская ССР**), 22 сентября. (ТАСС). Коллектив Сегежского деревообделочного комбината борется за улучшение продукции. Инженер А. Поверстина предложила изменить расположение станков в домостроительном цехе. Это позволило установить дополнительное оборудование, высвободить много подсобных рабочих. Лес ежемесячно стал выпускать на 20—25 стандартных домов больше, чем прежде.

В нынешнем году коллектив комбината снизил себестоимость стандартных домов на 11,9 процента.

ПАРТИЙНАЯ ЖИЗНЬ

Пленум Шольского райкома КПСС

В Шоле на очередном пленуме районного комитета партии обсужден вопрос «О мерах по усилению научно-атеистической пропаганды». С докладом по этому вопросу выступил секретарь райкома КПСС Н. В. Спицын.

Докладчик, а также выступившие в прениях А. Никалев, Н. Бобылев, Е. Парфенова, Л. Шпагин, К. Хуздков и другие отметили, что научно-атеистическая пропаганда в районе находится в запущенном состоянии. Только этим можно объяснить, что участились случаи празднования религиозных праздников. Особенно это наблюдается в колхозах Ярбозерского, Кемского, Пореченского и Коркучского сельсоветов.

Первичные партийные организации не борются с этим злом. Отдельные коммунисты иногда оказываются носителями отсталых настроений. Недавно, например, некоторые коммунисты первичной партийной организации колхоза «Заря», Ярбозерского сельсовета, принали участие в праздновании религиозного праздника.

Большим злом является пьянка. В Шольском рейде, например, в пьянках участвуют и рабочие, и администрация, и даже коммунисты.

Пленум принял решение, направленное на усиление научно-атеистической пропаганды. Решено повести беспощадную борьбу с фактами нарушения коммунистами требований Устава партии о соблюдении коммунистической морали. Ни один факт участия коммунистов в религиозных праздниках и выпивке не должен оставаться без внимания. Пленум призвал партийные, комсомольские и профсоюзные организации усилить антирелигиозную пропаганду, чаще читать лекции на антирелигиозные темы и о вреде алкоголя.

Н. БЕЛЯЕВ.

Изучение опыта работы парторганизации магазина

Вологодский горком партии провел совещание секретарей партийных организаций предприятий торговли и общественного питания города. С докладом «О работе партийной организации универмага» выступил секретарь парторганизации тов. Кочкин.

Докладчик рассказал, как партийная организация и коллектив магазина борются за выполнение постановления ЦК КПСС и Совета Министров СССР «О дальнейшем развитии советской торговли».

Магазин из квартала в квартал перевыполняет план товарооборота. За полугодие в работе за второй квартал 1954 года магазину присуждено переходящее Красное знамя горкома КПСС и горисполкома.

В этом году в магазине были организованы выставки шелковых тканей и витрины по продаже нетуговых изделий без давца. Магазином оказываются дополнительные услуги покупателям в доставке громоздких товаров на дом, а также мелкая подгонка и утюжка готового платья.

Партийная организация вместе с администрацией магазина в марте провела конференцию покупателей, на которой присутствовало более 200 человек. Предложения покупателей, высказанные на конференции, партийная организация взяла под свой контроль, большинство из них уже выполнено. Постоянно изучаются запросы покупателей.

Комсомольцами и молодежью магазина издается сатирическое приложение к стенной газете под названием «Игла».

Парторганизации торговли и общественного питания города обсуждают опыт работы партийной организации универмага.

А. СЕРГЕЕВ.

ПАРТОРГАНИЗАЦИЯ МТС В БОРЬБЕ ЗА ВЫПОЛНЕНИЕ ДОГОВОРНЫХ ОБЯЗАТЕЛЬСТВ

Нынче наша МТС более успешно, чем раньше, справляется с тракторными работами, лучше выполняет договорные обязательства с колхозами.

Наиболее большую сказывается роль МТС в уборке урожая. По договорам ей надо убрать 4900 гектаров зерновых культур и семенников трав. План уборочных работ уже перевыполнен.

В достижении этих результатов немалую роль сыграла партийная организация МТС. Она сплачивает и воспитывает коллектив станции, мобилизует его усилия на лучшее использование техники и своевременное выполнение договорных обязательств с колхозами. В основу массовой политической работы с механизаторами парторганизация положила решения сентябрьского и последующих Пленумов ЦК КПСС и постановления правительства. Она организовала изучение этих документов и развернула политическую агитацию. В тракторных бригадах ведут работу 24 агитатора. Кроме того пятнадцать руководящих работников и специалистов МТС выступают с докладами и беседуют с механизаторами. В основе их деятельности — развертывание действенного соцнования за повышение темпов и высокое качество тракторных работ. С этой целью в каждой из тринадцати тракторных бригад введены Доски показателей, налажен выпуск «Боевых листков», «Молний», «Тревог», «Колючек».

По инициативе парторганизации дирекция станции учредила в каждой бригаде переходящие красные флажки, а в целом для МТС — переходящее Красное знамя и выпел «Лучший тракторист МТС». Каждый механизатор и в целом коллектив имеют социалистические обязательства.

Коммунисты и комсомольцы показывают образцы труда. Во время весеннего сева коммунист Серебров на тракторе ДТ-54 ежедневно почти вдвое перевыполнял норму выработки при хорошем качестве пашни. Отличные трудились на севе коммунисты Панов, Дубровский, Шестаков и другие. Используя примеры труда коммунистов, секретарь парторганизации тов. Тусев и члены партбюро провели ряд мероприятий в бригадах с целью подтягивания отстающих уровня передовиков.

Агитаторы широко пропагандировали опыт лучших и добивались применения его на деле. Использовали и такую новую в нашей практике форму, как собеседования в бригадах по сменам. Если раньше агитаторы рассказывали о фактах такой работы, то теперь они раскрывают их сущность, учат отстающих избегать ошибок. Раз в пятидневку передовикам вручались переходящие флажки, а лучшей тракторной бригаде — Красное знамя и премия. Каждые пять дней выпускали напечатанные на машинке «Бюллетени соревнования» на селе. В число хорошо работающих вышли и такие менее отставшие трактористы, как Душев и Павлов. Был достигнут высокий трудовой под'ем всего коллектива.

На открытом партийном собрании коммунисты заблаговременно обсудили задачи на период уборки урожая и заготовок. Механизаторы и специалисты внесли ряд ценных предложений, в том числе об усилении агитации по передовому опыта. Выполняя партийное решение, коммунисты помогли дирекции МТС развернуть среди механизаторов соревнование. Секретарь парторганизации, члены бюро, работники аппарата станции стали чаще бывать в бригадах, вели жаркие беседы с людьми. Каждый механизатор взял повышенные обязательства.

В первые дни уборки проведены беседы на тему «Выполнять и перевыполнять сменную норму выработки — долг каждого механизатора». Был введен ежедневный «Листок соревнования комбайнеров». На каждом комбайне установлена Доска показателей. Ввели красные флажки. Их прикрепляли на комбайн сразу же после выполнения комбайнером сменной нормы. Были учреждены два вымпела «Лучший комбайнер МТС» и «Лучший льнотеребильщик МТС». Эти вымпелы присуждаются раз в пятидневку. Парторганизация позаботилась о культурном досуге и бытовых условиях механизаторов.

Коммунисты и комсомольцы занимают авангардную роль. Член партии комбайнерка тов. Господарева убрала комбайном 236 гектаров зерновых и трав при задании 220 гектаров. Льнотеребильщик коммунист тов. Дубровский также перевыполнил свое обязательство. Он вытеребил с 67 гектаров. Работающий первый год на комбайне комсомолец Михаил Харвонен убрал 253 гектара зерновых и трав.

Повседневно общаясь с механизаторами на полях, коммунисты особое внимание обращали на передачу и применение передового опыта. Это дало положительные результаты. Одинадцать комбайнеров — Базов, Балуев, Чистяков, Лебедев и другие — перевыполнили плановые задания. В целом МТС план комбайновой уборки выполнила 6 сентября.

Парторганизация МТС держит тесную связь с коммунистами колхозов. С их помощью удалось наладить сотрудничество механизаторов и колхозников. Правления артелей «Животновод», «На страже», «Встреча», «Бровенец» во время уборки своевременно выделяют полсобную рабочую силу, тягло, готовят площадки для ссыпки зерна из бункеров, организуют подвозку горючего. Колхозники соревнуются с механизаторами, стремясь быстрее завершить уборку урожая.

В некоторых колхозах проведены об'единенные собрания, на которых присутствовали директор МТС, тракторная бригада в полном составе, все бригадиры полеводческих бригад, колхозники. Так, например, в колхозе «Заветы Ильича» на таком собрании обсуждался вопрос о быстрейшем завершении уборки урожая. Механизаторы и работники колхоза высказали друг другу претензии. Намечены меры, обеспечивающие успешное проведение всех сельскохозяйственных работ. Совместное собрание механизаторов и полеводов проведено также в сельскохозяйственной артели «Победа». Все это способствует успешному выполнению договорных обязательств МТС с колхозами.

Благодаря этому в ряде колхозов своевременно завершена уборка зерновых, проводится копка картофеля и обработка льна.

Успешнее, чем в прошлом году, идет выполнение обязательств колхозами по сдаче сельхозпродукции государству. Для отвозки зерна на склады МТС выделила для колхозов три автомашины, пустила в действие механическую зерносушилку в колхозе «Прогресс».

В работе парторганизации есть и упущения. Она еще недостаточно энергично борется за полное использование всего лучших механизаторов области и страны.

Мы стремимся еще глубже и целеустремленнее развернуть среди механизаторов воспитательную работу, настойчиво бороться за выполнение договорных обязательств.

М. ИВАНОВ.
секретарь райкома КПСС по зоне Пришекснинской МТС.

Досрочно выполнен план по всему циклу

СОКОЛ. (По телефону). 20 сентября Сухонский целлюлозно-бумажный комбинат закончил выполнение девятимесячной программы по всему производственному циклу. За восемь месяцев себестоимость продукции против плана снижена на 3.361 тысячу рублей. Производительность труда по предприятию составила 105 процентов.

В социалистическом соревновании отличилась бригада старшего кислотчика В. Мартынчева, выполнившая девятимесячное задание на 116 процентов. Таких же результатов добились бригады отбеливщицы Г. Хоботовой и старшего варщика Г. Проничева. Еще выше производственные показатели у бригады очистника Н. Пугаченой и семьи мастера спиртзаводов Л. Замятиной. Они выполнили задания на 130 процентов.

Сейчас на комбинате развернулось соревнование за досрочное выполнение сентябрьского плана.

Н. ЛОЖКИН,
директор Сухонского целлюлозно-бумажного комбината.

Ценное предложение

Рельсоторы общепринятых бревнотасок имеют много конструктивных дефектов. Главным из них является переключение передач под нагрузкой при помощи кулачковых муфт. Громадные динамические нагружения, возникающие при этом, ведут к быстрому износу кулачков, муфты не выдерживают более двух смен (одни сутки).

Электросварщик Каменского нижнего склада Монзенского леспромхоза С. Н. Кардаш предложил и осуществил на практике наварку чугунов рабочих поверхностей кулачков.

Технологический процесс этой работы следующий. Кулачки навариваются обычным стальным малоуглеродистым электродом, проходят нормальную токарную слесарную обработку и вновь наваривается электродом из чугунного компрессионного кольца; но последняя наварка производится только по рабочим поверхностям. Двойная наварка необходима потому, что большой массив чугуна быстро выкрошится и муфта досрочно пойдет в реставрацию.

Опытом установлено, что муфты, наваренные по способу Кардашева, выдерживают по 30 суток (60 смен вместо двух) и дают большую экономию средств.

С. НЕМКОВИЧ,
слесарь-инструментальщик Каменского нижнего склада Монзенского леспромхоза.

Тотемские вышивальщицы

Искусные мастерицы тотемской строчевышивальной артели славятся красивой вышивкой. Их продукция пользуется большим спросом среди тысяч и тысяч жителей, но и у населения Ленинграда.

Артель перевыполнила восьмимесячный план и выпустила изделий на сотни тысяч рублей больше, чем за этот же период прошлого года. Повышена производительность труда и улучшено качество продукции.

В строче-вышивальной артели имеется много передовиков, знающих и любящих свое производство. Ежемесячно перевыполняют задания при отличном качестве продукции мастер ручной вышивки Г. Пучинская, мастера машинной вышивки М. Баженова, Ю. Пантина, В. Викуловская, портнихи Р. Мельникова, Т. Зайцева и другие. Лучшие работы тотемских вышивальщиц будут экспонироваться на районной сельскохозяйственной выставке.

Н. ЛЮБИМОВ.

Кооператоры Междуречья срывают заготовки и закупки сельхозпродукции

Недобрым словом вспоминают покупатели междуреченских кооператоров, когда возникают разговоры о закупке и торговле сельскохозяйственными продуктами. Урожай овощей в колхозах, на приусадебных участках колхозников, сельских и городских нынче хороший, наступила пора заготовок и закупок их, но на складах, в магазинах и столовых кооперации пусто: нет ни свежей картошки, ни овощей, ни грибов, ни ягод.

Беда в том, что этот важный участок работы оказался в руках людей, не понявших решений июньского Пленума ЦК КПСС по вопросам заготовок и закупок сельскохозяйственных продуктов. Если верить словам председателя райпотребсоюза тов. Чуркина, это работники потребкооперации неплохо подготовились к заготовкам и закупкам. У них будто бы договоры с колхозами и индивидуальными сдатчиками заключены, материально-техническая база готова к приему и хранению всей продукции торговли сеть, заготовительный аппарат работает.

На самом деле это не так.

Возьмем закупку сельскохозяйственных продуктов. Известно, что успех во многом сит от своевременного заключения договоров и добросовестного выполнения обязательств сдатчиками и потребкооперацией. Эту работу райпотребсоюз сорвал: договоры заключены только с пятью колхозами из 27, именно с пятью, но почему остальным колхозы должны продать заготовительной конторе 30 тонн молока, 60 центнеров мяса и 50 центнеров зерна. Имеется договоренность на покупку 1100 центнеров картофеля у индивидуальных сдатчиков. Молоко колхозы продали полностью, а индивидуальные сдатчики выполнили обязательства уже на 75 процентов.

Это говорит о больших возможностях заготовки молока, его можно заготовить во много раз больше, к сожалению, кроме кооперации, излишки этой продукции сбывать некуда. Но заготовительный аппарат райпотребсоюза и сельпо не идет навстречу населению.

Еще хуже с закупкой картофеля, овощей, грибов и ягод. Работники райсоюза и районные организации — или райпотребсоюзу мизерные планы, но и для их выполнения ничего не сделано. Картофеля нужно закупить 200 тонн, овощей и грибов—10 и ягод—24 тонны. На эту продукцию не заключено ни одного договора. Самотеком куплено лишь 2 центнера грибов и 20 центнеров ягод. Тов. Чуркин жалуется, что будто бы нынче на грибы и ягоды неурожай. Это неверно, т. к. население запаслось ими вдоволь. При хорошей постановке дела и заинтересованности сдатчиков одни пионеры и школьники могли бы собрать и продать десятки тонн этой продукции: было время, когда одно Лаврентьевское сельпо закупало по 10—15 тонн ягод. А нынче и здесь заготовителей постиг «неурожай».

Причина не в том, что в колхозах нынче мало посеяно картофеля и овощей или на грибы и ягоды неурожай. Помешала неорганизованность, которую допустило правление райпотребсоюза.

Директор заготовительной конторы райпотребсоюза тов. Решетов говорит, что райпотребсоюз не подготовил материально-техническую базу и принимать картофель, овощи, грибы и ягоды некуда, негде их обрабатывать, нет ни складов, ни овощехранилищ, недостает тары. Дело в том, что строительный трест облпотребсоюза второй год строит в Октябрьском сельсовете большой механизированный завод по переработке картофеля и овощей, а в надежде на него, кооператоры своими силами ничего не делают. Это предприятие оказалось неготовым: не закончены работы по устройству водопровода, на протяжении двух километров по болоту надо прокладывать под'ездной путь. Будет ли нынче работать завод, в райпотребсоюзе не знают.

Облпотребсоюз отпустил райпотребсоюзу средства на постройку трех новых овощехранилищ. Намечали строить их в селе Шуйском, в Старосельском и Шебйухтовском селах, но ничего не сделали, картошку и овощи принимать некуда. А в селе Шуйском из-за отсутствия склада засолку капусты и огурцов производят в помещении, где принимают утильсырье.

Неподалеку от этого склада есть дряхлое овощехранилище: залатаны в нем стены и потолок дыры, наставили подпорки. В райпотребсоюзе считают, что выход из затруднительного положения найден. Но картофель и овощи хранить здесь опасно. Под'ездной путь не отремонтирован, в сырую погоду сюда трудно попасть даже пешком.

Очень плохо в районе и с обязательными поставками государству картофеля и овощей. Картофеля надо заготовить 395 тонн, а сдано лишь 7 тонн колхозами и 75 центнеров колхозниками. Начались массовая копка его, но из-за неподготовленности райпотребсоюза картофель не принимают. Такая же картина и с овощами: из 117,5 тонны поступило только 97 центнеров.

Несмотря на тяжелое положение в районе с заготовками и закупками сельскохозяйственных продуктов по линии потребкооперации, на заседаниях бюро райкома партии и райисполкома этот вопрос не обсуждался. Секретарь райкома тов. Белов считает, что в Междуреченском районе еще привят вкус к картофелю и овощам, а поэтому колхозы и население мало их сеют и плохо продают потребкооперации, но кто как не райком партии и райисполком должны «прививать вкус» руководителям колхозов и райпотребсоюза к картофелю и овощам?

Времени потеряно много. Но при желании допущенные ошибки можно исправить. Работникам райпотребсоюза и сельпо следует провести массовую работу среди сдатчиков, разъяснить им огромное значение заготовок и закупок в снабжении сельскохозяйственными продуктами населения городов, рассказать, какие материальные выгоды они сами получают от этого, заключить с колхозами, колхозниками, работчиками и служащими дополнительные договоры на продажу кооперации излишков продуктов, разверзнуть встречную торговлю товарами.

Облпотребсоюз обязан быстро закончить строительные работы на заводе и пустить его в действие, чтобы без промедления начать переработку картофеля и овощей.

Работники потребкооперации района держат боевой экзамен. Они обязаны успешно провести заготовки и закупки всех сельскохозяйственных продуктов.

Ст. АРМЕЕВ.
(Наш спец. корр.).

Построили овощехранилище

В пятой полевочевой бригаде сельхозартели «Новая деревня», Великоустюгского района, колхозники построили овощехранилище.

В строительстве большую помощь оказали рабочие Красавинского льнокомбината В. П. Бушковский, В. В. Бащарин, В. П. Елисеев, Н. Н. Иванчев и Е. П. Шаверин. Каждый из них работал прилежно, часто выполняя дневную норму в полтора—два раза.

Колхозники благодарят шефов за оказанную помощь.

И. БОБЫЛЕВ.

НА НАУЧНО-АТЕИСТИЧЕСКИЕ ТЕМЫ

ПРОТИВОПОЛОЖНОСТЬ НАУКИ И РЕЛИГИИ

Названная тема — «Противоположность науки и религии» обязывает к тому, чтобы ее изложение начать с определения понятий: что такое наука и что такое религия? А затем, после этого определения, показать, почему наука и религия несовместимы и непримиримы между собой, почему они противоположны и враждебны друг другу.

* * *

Цель науки, ее назначение—дать верную картину мира. Эту великую задачу и решает наука на всех ступенях своего поступательного развития.

Наука установила и неопровержимо доказала, что природа и общественная жизнь развиваются по своим собственным законам. Поэтому, задача науки состоит в том, чтобы открывать и познавать эти об'ективно действующие законы природы и общественной жизни, а познанные законы использовать на пользу обществу.

Значит, наука—это процесс выработки знаний и сама сумма или совокупность выработанных знаний об окружающем нас мире; система накопленных знаний в ходе исторического развития человечества.

На каждом этапе исторического развития наука располагает определенным уровнем научных знаний и представляет достигнутую степень в познании действительности. Вместе с развитием общества развивается и наука, она все глубже и полнее познает об'ективный мир: приближает человечество к абсолютной истине, которая складывается из суммы относительных истин.

Законы науки, будь это законы естествознания или законы общественных наук, есть отражение об'ективных процессов и законов, существующих и действующих в природе и обществе независимо от нашей воли, независимо от нашего сознания.

Процесс познания этих об'ективных законов окружающего мира начинается с практики. А это значит, что наука возникла из потребностей и запросов самой жизни, из практических потребностей и, прежде всего, из производственно-практических потребностей людей. Еще в древние времена внимание человека привлекали, прежде всего, такие предметы и явления природы, которые стали об'ектом осмысливания и обобщения, которые были связаны с добыванием материальных благ или средств к жизни. Это осмысливание стихийных сил природы и борьба с ними в процессе труда и положили начало зарождению наук. Поэтому, наука и развивается и совершенствуется вместе с развитием и совершенствованием общественной практики и условий материальной жизни общества. Наука и производство материальных благ находятся в постоянном взаимодействии. Из сказанного явствует, что исходным материалом для науки служит накопленный опыт людей. Практика есть и основа познания (с нее начинается познание) и критерий истины, она является проверкой истинности, порокой правильности нашего мышления.

Приобретенные и накопленные научные знания неутомимым трудом исследователей всех времен и эпох становятся великим общественным достоянием, достоянием всего человечества. Любая область науки по своему содержанию, по своей форме и назначению является глубоко общественным явлением, результатом коллективного труда людей как прошлых поколений, так и современников. Ученый, по образному выражению Маркса, лишь на плечах человечества. Приобретенные научные знания, проверенные и подтвержденные практикой, есть об'ективные истины. Располагая добытыми об'ективными истинами о природе и обществе, наука дает возможность лишь научно предвидеть грядущие события, направление развития: она становится могучим орудием в руках человечества в деле практического изменения мира, подчинения сил природы и общества интересам общества, помогает раскрывать новые производительные силы природы. «...Наука заставляет силы природы служить труду» (К. Маркс).

Вооружая людей знаниями законов природы и общества, наука делает их уверенными в своих поступках, внушает веру в силу человеческого разума, придает им силу и уверенность в борьбе с силами природы, в борьбе за коммунизм. Великий пролетарский писатель А. М. Горький говорил, что «нет силы более могучей, чем знание; человек, вооруженный знанием, неподобен».

Наука по своему назначению глубоко гуманна, призвана служить делу освобождения людей от господства стихийных сил природы, социального и духовного гнета, темноты и невежества. Однако в условиях классово-антагонистических обществ она используется эксплуататорскими классами в угоду своим корыстным, эгоистическим интересам и является монополией узкого круга людей из среды этих классов.

Только Октябрьская социалистическая революция действительно поставила науку на службу народу, на службу коммунистическому строительству.

В. И. Ленин еще в январе 1918 года, на третьем Всероссийском с'езде Советов сказал: «Раньше весь человеческий ум, весь гений творил только для того, чтобы дать одним все блага техники и культуры, а других лишить самого необходимого — просвещения и развития. Теперь же все чудеса техники, все завоевания культуры станут общим достоянием трудящихся, и отныне никогда человеческий ум и гений не будут обращены в средства насилия, в средства эксплуатации» (Соч., т. 26, стр. 436).

Нигде и никогда, ни при одном общественном строе наука не играла такой роли и не имела такого значения, как в условиях социализма: она стала могучим средством правильного ведения хозяйства. Коммунистическая партия и Советское правительство щедро предоставляют все необходимое для плодотворного развития науки: внедряют науку во все сферы общественной жизни. Здесь всякое научное открытие или техническое изобретение, помогающее покорять силы природы, облегчать труд, находят самое широкое применение в производстве.

Победа социализма в нашей стране, ликвидация эксплуататорских классов, титаническая работа Коммунистической партии по коммунистическому воспитанию трудящихся привели к безраздельному господству идеологии марксизма-ленинизма, а это позволило вооружить советских ученых самым передовым и единственно научным мировоззрением—диалектическим материализмом.

Одной из характернейших особенностей развития советской науки является творческое содружество ученых с производственниками, постоянное укрепление связи науки с производством. Это позволяет науке наиболее полно отображать назревшие потребности развития нашего общества и намечать пути и изыскивать средства его дальнейшего развития. Вождь пролетариата в ленинской теории и науке требование, чтобы она вошла в быт нашего общества. «Чтобы наука у нас не осталась мертвой буквой,—говорил он, — или модной фразой, чтобы наука действительно входила в плоть и кровь, превращалась в составной элемент быта вполне и настоящим образом».

Наука в руках советских людей — острое оружие борьбы и могучее орудие труда, она освещает пути движения к коммунизму. Наш народ, Коммунистическая партия и Советское правительство кровно заинтересованы в истинно научном познании законов природы и общественной жизни. Наука и коммунизм слились в единое целое.

Такова, коротко говоря, великая прогрессивная роль науки в развитии общества.

А что же такое религия и какую она играет роль в развитии общества?

Религия—это такая форма и существование сверх'естественного, несущественного мира (богов, духов, ангелов, загробного мира, нечистой силы и т. д.). Это извращенное, иллюзорное, фантастическое, антинаучное отражение в головах верующих людей, людей с религиозным мировоззрением господствующих над ними сил природы и общественных отношений.

Каждая религия связана с религиозным культом. Религиозный культ—это почитание или поклонение тем сверх'естественным силам, которые проповедует религия. Отправление культа выражается в религиозных обрядах, молитвах, заклинаниях и т. д.

Религия возникла в древние времена, в первобытном обществе. Возникла она стихийно из темных и невежественных представлений людей об окружающей природе и своей собственной сущности. Общественная жизнь тогда была до предельности примитивна, находилась в состоянии исключительно медленного развития, а это наложило на сознание первобытного человека печать крайней ограниченности. Производительные силы общества, производство в целом были настолько примитивны, настолько низки уровень их состояния, что они делали человека совершенно бессильным перед грозными и непонятными силами природы. Это бессилие и беспомощность перед стихийными силами природы и порождало в голове первобытного человека превратные фантастические мысли о существовании в предметах внешнего мира особых необ'ективных сил, которые или благоприятствуют человеческой жизни, или, наоборот, приносят бедствия и страдания.

Итак, страх и бессилие перед стихийными силами природы породили представления о богах и духах. Первобытные люди обоготворили предметы и явления природы и поклонялись им.

Так было на ранних ступенях общественного развития в бесклассовом первобытном обществе. Но, когда общество разделилось на враждебные классы, религия принимает классовое содержание, становится на защиту классовых интересов эксплуататоров.

Неуверенность в завтрашнем дне, тяжелые условия борьбы эксплуатируемых с эксплуататорами, задавленность вечной работой на других, нужда и одиночество порождают в людях пресмыкание надежду на лучшую загробную жизнь. А церковники, выполняя социальный заказ эксплуататоров, учат того, кто всю свою жизнь работает и нуждается, смирению и терпению в условиях земной жизни, утешая надеждой на лучшую жизнь на небе. Господствующим классам крайне выгодна и люба такая проповедь богословов, они кровно заинтересованы, чтобы трудящиеся поменьше требовали земных благ.

Религия—явление историческое, преходящее, обусловленное уровнем развития производительных сил, уровнем развития материального производства, степенью наших знаний об окружающем нас мире.

Религия — явление антинаучное, она выступает и выступает непримиримым врагом науки, культуры, всякого прогресса, всегда обрушивалась проклятием и преследованием на все передовое, научное: она не терпит стремления пытливой человеческой мысли к познанию мира, к отмыканию истины. Служители культа, князья церкви—попы всех чинов и рангов на всем протяжении истории развития науки преследовали, пытали, уничтожали, сжигали на кострах инквизиции передовых ученых-материалистов. Попы всех вер и религий всегда проповедовали мистику, невежество, мракобесие, они всегда были и остаются носителями темноты и невежества, растягивали разума.

Религия—носитель всего реакционного и антинаучного во все времена и эпохи человеческой истории. В современных условиях большинство зарубежных церковников, и прежде всего католической агентура Ватикана, являются сторонниками и активными защитниками империалистических планов развязывания новой мировой бойни, мирового господства американского империализма: они ведут борьбу с наукой и просвещением, с силами мира, демократии и социализма, с единственно научным и революционным мировоззрением—диалектическим материализмом.

Антинаучность и реакционность религии состоит и в том, что она воспитывает в людях пессимизм, неуважение к собственному достоинству, к самостоятельности, прощает их в пассивных и пугливых созерцателей окружающих событий. Поэтому религиозная мораль несовместима и непримима с коммунистической моралью, а религиозное мировоззрение несовместимо и непримимо с научным, материалистическим. Религия чужда и враждебна нашей социалистической идеологии. Коммунизм и религия—это антиподы.

Вся история развития науки наполнена непримиримой борьбой с религией. Наука и религия — это два взаимоисключающие друг друга мировоззрения.

* * *

Вокруг каких же вопросов идет борьба между наукой и религией? Эта борьба идет по самым коренным вопросам, которые за-

Молодые животноводы, вступайте в соревнование!

МОГУЧИЕ РЕЗЕРВЫ

Молодые животноводы, принимавшие участие в работе секции доярок, осматривали механизированный скотный двор колхоза «Красное знамя» Вологодского района. Пояснение давали зоотехник колхоза т. Манаков и доярка т. Комиссарова.

— Вот это двор! Нам бы такой,—то и кто слышались возгласы.

Молодые доярки подробно расспрашивали об экономике колхоза, о доходах от животноводства. Все они осматривали не глаза, по-хозяйски. Нажимали рычаги автопоилок, чтобы убедиться, поступает ли вода, пробовали, легко ли двигается по подвесной дороге вагонетка.

— А вот это корова «Малина», — сказал т. Манаков.

— Та самая «Малина»? — переспросила Шура Березина из колхоза имени Ворошилова, Чаровского района.

— Да, та самая, которая в сутки дает до 33 килограмма молока, а за лактацию—более 7 тысяч, — повторил зоотехник.

Долго стояли девушки около этой коровы и расспрашивали Лидию Комиссарову, как она добилась такого результата. Затем все пошли осматривать телятник. Лишь Шура Березина еще долго беседовала с Лидией Комиссаровой.

Секция доярок начала свою работу с вступительного слова зоотехника колхоза «Красное знамя» тов. Манакова. Затем слово попросила Римма Киселева из колхоза «Рабочий», Максинского района.

С работой доярки она познакомилась давно. Ее мать работала доркой 13 лет. Римма часто приходила на скотный двор, чтобы помочь матери. Еще тогда она подобрала животных и с тех пор беспокойную профессию. Когда Римма пришла работать на ферму, она имела уже некоторый опыт. Приме доверили первотелок. Она внимательно присматривалась к работе передовых доярок, советовалась со специалистами сельского хозяйства. В то время после отела доила коров по 5—6 раз в сутки. Страстное желание не отстать от других доярок, любовное отношение к делу принесли неплохие результаты. За 11 месяцев она уже надоила от каждой коровы по 1500 литров молока.

— Можно было получить еще больше, если бы корма зимой подвозили во-время,—закончила Римма.

— Молоко взвешивается от каждой коровы? — спрашивает кто-то из доярок.

— Нет. От группы.

— А скотный двор хороший? — интересуется другая.

— Наш — старый, но ничего, а у второго крыша протекает.

Затем рассказывает о своей работе Галина Галибина. Она работает в колхозе «Аврора», Междуреченского района. В ее группе 11 коров. Перед дойкой она обязательно обмывает вымя коровы и вытирает его насухо чистым полотенцем, затем делает массаж. После того, как корова перестает отдавать молоко, она делает массаж вторично и доит снова: в последних порциях молока содержится наибольшее количество жира. За 11 месяцев Галя надоила от каждой коровы по 1337 литров. Но оказывается и у нее результаты могли бы быть лучше. Случка в колхозе вольная. Только из-за этого 3 коровы ее группы остались яловыми. Колхоз неполучил не только трех телят, но и не менее трех тысяч литров молока.

Нина Кокоушкина из колхоза «Сталинский призыв», Грязовецкого района, говорила о важности для стада прогулок в зимний период. Прогулки закаливают организм животных, повышают аппетит. Выгонять коров на прогулку нужно каждый день. Не следует выпускать коров лишь тогда, когда сильный мороз, метели или гололедица.

Часто продуктивность низка из-за большой бедности стада. Когда Шура Березина, которая работает в совхозе «Дикое», вручили группу коров, то третья часть их была яловыми. Конечно, без ликвидации яловости нечего было и думать о высоких удоях. Прежде всего, она стала осматривать все рационы корма. Смешивала их, меняла очередность, скармливала грубые корма, измельчала, запаривала, сдабривала. Ежедневно выводила скот на прогулку. Следила за чистотой животных. Выполняла советы специалистов. Постепенно яловые коровы пришли в охоту и их покрыли. За шесть месяцев она надоила от каждой коровы по 2800 килограммов молока.

В соревновании доярок колхоза «Авангард», Устюженского района, первое место завоевала Валентина Березина. Работает она только второй год. В ее группе 9 коров. Валентина подчеркнула важность зеленой подкормки. В их колхозе косят и подвозят траву сами доярки. Она не делает сена на зиму. За ночь коровы поедают по 35—40 килограммов травы. И труд не пропадает даром. За одиннадцать месяцев она надоила от каждой коровы по 1550 литров.

О работе сокольско-молодежной бригады совхоза «Марковское» рассказала Галина Безанова, которая работает ветврачом. Молодежь совхоза показывает не только пример в работе, но и является инициатором всего нового, передового. Бригада выступила инициатором соревнования за высокий удой и взяла обязательство надоить от каждой коровы по 3200 литров молока. Раньше всех в этой бригаде был введен двухпромежуточный распорядок дня. Галина подробно рассказала о нем. Доярки работают с 4 до 8 часов утра и с 16 до 20 часов. Приди в 4 часа на скотный двор, она раздает грубые корма и сразу приступают к дойке. Затем идет чистка коров, помещения, кормление сочными кормами. В 7 часов—вторая дойка. С 8 до 16 часов коровы отдыхают. Исключение делается для высокопродуктивных коров, которых доят еще в середине перерыва. Очередность работ с 16 до 20 часов такая же. Двухпромежуточный распорядок работы удобен не только для доярок, но и для животных. Коровы больше отдыхают. Это повышает их продуктивность и, примерно, на 2—3 десятых процента жирность молока.

Заведующая животноводством колхоза «Передовик», Петриневского района, Антонина Смородинова рассказала, что у них скот содержится в неудовлетворительных условиях. Скотные дворы без полов, не утеплены, механизации нет никакой. Но самый главный недостаток — мало кормов. Но доярки строго соблюдают распорядок дня. Это очень важно. Коровы очень быстро привыкают к распорядку дня и чутко реагируют на его изменения. Стоит подоить их немного позже или раньше, и молока они дадут меньше. Если корову, которую все время доили первой, подоить последней, молока она даст также меньше. Поэтому кормить, поить, доить коров следует в одно и то же время и в определенном порядке, исходя из индивидуальных особенностей животных.

Но опыт сразу не приходит. Бывают и промахи. Здесь, например, оставили на племя двух бычков. В то же время выяснилось, что учета надоев молока от каждой коровы нет. А раз нет индивидуального учета — значит нельзя определить сколько молока дает корова, от которой оставили бычка, и, что особенно необходимо, каков процент жира в молоке. Если корова дает за лактацию тысячу литров молока, да и жирность его невелика, то бык-производитель от такой коровы не имеет ценности.

Галина Галибина приехала из колхоза «Ленинский путь», Лежского района. В 1951 году за ней закреплили самую слабую группу коров. Надоила она тогда по 650 литров. В следующем году от каждой коровы было получено уже по 900 литров, а за 11 месяцев текущего сельскохозяйственного года она надоила по 1350 литров. Как она этого добилась? Главное—не стало яловых коров. Большое значение имеет и уход. Взять, например, поение. Известно, если скот больше пьет, он лучше поедает корма. Автопоение, например, повышает удои на 10—12 процентов. Полина работает старшей доркой. Зимой коров здесь поили вволю и только теплой водой. Если не подвозили дров, доярки были обязаны на воде и в дес.

Почти вдвое увеличилася надой на корову в основном за счет ухода и у Лукерьи Сергеевой из колхоза «Коммунист», Усть-Алексеевского района. В прошлом году она получила от каждой коровы по 780 литров, а за 11 месяцев этого года — 1124 литра молока.

С большим вниманием молодые доярки прослушали выступление доярки колхоза «Красное знамя», Вологодского района, Лидии Комиссаровой, которая надоила в прошлом году от каждой коровы своей группы по 3219 килограммов молока. Безусловно, в этом заслуга и правления колхоза, которое заботится об обеспечении скота кормами, светлыми и теплыми помещениями, проводит механизацию трудоемких работ в животноводстве. Но многое зависит и от доярки. Молодые доярки убедились, что Лидия Комиссарова применяет весь тот опыт, который накопили передовые доярки не только области, но и страны.

Особенно важно научиться правильно раздавать корма. Готовить корову к раздою она начинает задолго до отела. Запуск производит за 50—60 дней до отела. Делает она это постепенно, в течение 15—20 дней, сокращая в рационе сочные корма, концентраты и количество доек. Все время следит за состоянием вымени. Несколько дней корове даются только грубые корма, а затем вновь постепенно вводятся сочные и концентрированные. Примерно через 10—15 дней после запуска корова переводится на полный рацион. Лидия Комиссарова стремится добиться того, чтобы корова к отелу имела хорошую упитанность. В сухостойный период необходимо обеспечить не только рост плода, но и создать в организме животного запас питательных веществ.

Корова «Малина», например, с живым весом в 620 килограмм, в сухостойный период получала сена 5 килограммов, соломы — 5, силоса — 15, концентратов — 3 килограмма, сена — 100 грамм и мела 50 граммов. Упитанность перед отелом была хорошая. За лактацию опыт-ная доярка от нее надоила 7270 килограммов молока. В последние дни перед отелом и первые 8—10 дней после животные получают только сено, а летом — чуть проявленную траву. Затем постепенно в рацион вводятся концентрированные и сочные корма.

Всего на секции выступило 15 человек. Каждый из них говорил о том, что резервы поэтома животноводства неисчерпаемы. Овладеть достижениями науки, опытом передовиков и внедрить их в практику работы—почетная задача молодых работников фермы.

А. КОПЦОВ.

ГУСЬ-ХОЗЯЙСТВЕННИК

(Басня)

В Гусях Гусь весною раскричался:
«Наседка-матушка, не хохлись,
не печалься!
Цыплят твоих убережем
От сырости, дождя и стужи, —
Работы летом разберем!..
(На что хозяйственник и нужен!)
Покроем крыши и поправим печи:
Пора нам жить, как все живут
вокруг!
Задача эта мне, Гусю, по плечам,
Я, Гусь-хозяйственник, ваш друг!..»
Гусь голову поднял повыше,
Грудь колесом! Каков молодец!
«Хоть всяк из нас в своей
семье живет,
Но все мы вместе — под одною крышей!»
Дни летние не шли — летели,
Уж петушки наседкины запели...
Но плохо птичьи выглядят
жилища!
На улице чуть дождь, в курятниках —
дождище!
И, точно курам на смех, печь:
Нельзя топить, нельзя разжечь!
Как все поправить?
Кто поможет?
Гусь ничуть все это не тревожит,
А спросит кто — дает отчет:
«Кирпич не поставишь,
железа нехваталo!...»
...Лишь в доме у Гуся
теплее стало,
К тому ж, и крыша не течет!

П. СЕРОВ.

В НЕСКОЛЬКО СТРОК

Продают молоко государству сверх годового плана колхозы «Красный богатырь», имени Кирова, «Передовик», «Герой труда», Борисово-Судского района. Колхоз «Красный богатырь» уже сдал 14 тонн молока из 20 тонн по договору.

С. КАЛАШЕВ.

* * *

По 16 поросят получила от свиноматки свинарка колхоза «Авангард», Устюженского района, И. Шемякина. В счет дополнительной оплаты ей выдано три поросенка.

В. ТАРАСОВ.

* * *

Благодаря за оказанную помощь шефов —рабочих Вологодского судоремонтного завода в строительстве и ремонте животноводческих помещений колхозники селькозартели «Буденновец», Междуреченского района.

К. ФАТАЕВ.

* * *

Убрали 200 тонн картофеля за семь дней в совхозе «Рубцово» учащиеся Вологодской технической школы дорожных мастеров.

П. ВОСКОБОЙНИКОВ.

* * *

Закончили уборку зерновых и технических культур колхозники сельхозартели «Красный бригадир», Кичменско-Городецкого района.

А. ТРУФАНОВ.

* * *

Досрочно выполнила задание по вспашке зяби тракторная бригада М. Денисова Череповецкой МТС в колхозе «Красный Север».

А. ВЕРЕСКОВ.

* * *

Убил двух медведей лесник Сямженского лесничества Н. Косарев. На его счету уже шесть убитых хищников.

А. МАЛЫШЕВ.

* * *

Убрал хлеб и семенники трав с 242 гектаров в колхозе «Заря», Усть-Кубинского района, комбайнер Уфтюгской МТС А. Буйдин.

Г. ЛУКАНИН.

* * *

С 240 гектаров убрал хлеб и семенники трав в колхозе имени Горького комбайнер Пудегской МТС Ю. П. Шапкин.

В. ВЕСЕЛОВ.

Письма в редакцию

В ТАРНОГЕ БУДУТ САДЫ!

Заведующий Гусихинской начальной школой Тарногского района И. В. Вячеславов ряд лет вместе с юннатами школы занимается выращиванием плодовых деревьев и ягодников. Он на практике доказал возможность успешного выращивания плодов в условиях Тарноги, где садоводство еще не получило должного распространения.

Пятнадцать лет назад, когда Иван Васильевич начал работать в этой школе, на приусадебных участках, где росли три маленьких яблони, он решил заложить сад. Было посажено несколько саженцев, выращенных на месте.

Значительно расширен сад в прошлом году. Весной из Никольского плодопитомника для него были выписаны саженцы таких культурных сортов яблонь, как «бессемянка», «коричное-китайка», «ренет пурпуровый» и другие. Вместе с яблонями было высажено свыше 140 кустов малины, смородины и крыжовника.

Сад обнесли забором. Из березы, черемухи и других деревьев создали защитную полосу от северных ветров. Весной, летом и осенью учащиеся под руководством т. Вячеславова любовно ухаживают за садом: вносят удобрения, наблюдают за ростом растений, поливают их.

В саду растет 25 яблонь. Кроме того прошлой осенью были посажены семена и из них сейчас хорошо развивается свыше 60 молодых деревьев. Несколько яблонь плодоносят. В этом году хороший урожай получен с яблони, выведенной т. Вячеславовым. Собрано 43 килограмма яблок местного сорта, которые отличаются приятным кисло-сладким вкусом.

За последние годы начали разводить фруктовые деревья и ягодники Тарногская, Заборская, Верхнюшеньгская, Шебенгская, Верховская, Илесская, Ромашевская и другие школы. Учителя и учащиеся прилагают немало усилий к тому, чтобы на практическом опыте показать колхозам района целесообразность садоводства. Надо надеяться, что их усилия не пропадут даром. В Тарноге будут сады!

В. ШАБАНОВ.

Больше внимания запросам покупателей

Вологодская база Главторгоодежда из квартала в квартал выполняет договоры с райпотребсоюзами. Но зачастую, выполнив в денежном выражении, она поставляет не те товары, которые нужны покупателям. Во втором и третьем кварталах Белозерскому райпотребсоюзу трикотаж в чулки отгружен были полностью, но ассортимент их не отвечал спросу населения. В августе была отгружена трикотажа на 31 тысячу рублей, но там не было ни одной шелковой женской сорочки, ни одной блузки, шелковых панталон, не мужских верхних сорочек-безрукавок только 20 штук 42 размера. Капроновые чулки высылают сюда только второго и третьего сорта, причем в большинстве темного цвета.

Если при отгрузке товара на базе нет представителя райпотребсоюза, то туда отправляют то, что остается, не сообразуясь при этом с заявками. По этому же принципу работает и Череповецкая универсальная база облпотребсоюза. В июле Белозерский райпотребсоюз передал заказ на четыре ящика шапок-ушанок: два ящика с хромовым верхом и два—с суконным. Заказ был принят, работники базы пообещали отправить товар пароходом, но обещание так и осталось невыполненным.

С февраля Белозерский райпотребсоюз не может получить ни одной патефонной пластинки, зато патефонная база послала 70 штук без всякой заявки. Целый год наш райпотребсоюз не имеет в продаже частых гребней, машинок для стрижки волос, застежек-«молний». Три месяца нет дезинф для бритвы, гуталина, батарей фонтаник к приемникам «Тула», зато к приемнику «Родина-52» прислали 76 комплектов батарей, а приемников—ни одного.

Директором торговых баз следует изменить тактику и больше обращать внимания на снабжение товарами отдаленных районов, не превращать их в пасынков.

В. ВОЛОДИНА,
кладовщик Белозерского райпотребсоюза.

Не выходя из кабинета...

В Вазунском леспромхозе имеется руководящие работники — секретарь парторганизации т. Беляев, заместитель директора по политчасти т. Дойнегин и председатель рабочего комитета т. Золотов. Однако они не занимаются организаторской работой, а больше отсиживаются в кабинетах.

Воспитательная работа на лесопункте не ведется, отсутствует необходимое культурное обслуживание рабочих. Кинокартины демонстрируются от случая к случаю. Красные уголки бездействуют. Нет воспитателей. Все это происходит в тому, что на лесопункте нередко проявляются пьянка, хулиганство, картежная игра.

Чагодощенский райком партии нынче почти не интересуется жизнью леспромхоза и ничего не сделал для того, чтобы оживить работу партийной и профсоюзной организаций и улучшить культурное обслуживание рабочих.

Л. КОЗЛОВ,
Н. СМИРНОВ,
рабочие Вазунского леспромхоза.

„ЗАЙДИТЕ ЧЕРЕЗ ДВА ДНЯ"

Плохо обслуживает жителей города Вологды артель «Северный кустарь». За сданной обувью приходится ходить по четыре раза, пока она будет, наконец, отремонтирована. 27 августа в мастерскую артели на улице Володарского я сдал ремонтировать ботинки. Срок исполнения заказа назначили на 5 сентября. Пятого я пришел за ботинками.

— Будут готовы восьмого, — ответили мне.

Пришел восьмого.

— Зайдите через два дня.

Когда я пришел десятого сентября, мне сказали, чтобы я зашел двенадцатого, потом тринадцатого. Зачем же отрывать у людей столько времени?

Плохо здесь и ремонтируют. В этой мастерской мне так починили сапоги, что одел их только один раз, и снова их нужно сдавать в мастерскую.

Так обслуживать население нельзя.

В. ЯСТРЕБОВ,
рабочий судоремонтного завода.

трагивают основы, фундамент любого мировоззрения.

Что из себя представляет окружающий нас мир? Был ли он кем-то и когда-то сотворен, или существует вечно? Как возникла солнечная система, как произошли жизнь и человек на земле? Как устроена общественная жизнь?

Из все эти вопросы наука и религия дают прямо противоположные ответы.

Все религии дают наивные, до смешного нелепые и антинаучные ответы. Так, например, согласно легендам мусульманского корана, аллах «сотворил» землю в течение двух дней:

В священных книгах индусов сказано, что бог Брама сначала создал воду, затем положил в воду яйцо. Миллионы лет сидел Брама на этом яйце, пока не разделил его на две части—на небо и землю.

По христианской библии мир был создан в течение шести дней, в эти же дни была создана и земля, а также растения, животные и человек.

Этот «процесс творческого акта» по библейской легенде «шел в такой последовательности»:

в первый день бог создал небо и безводную пустынную землю;

во второй день была создана твердь небесная;

в третий день бог отделил воду от суши и украсил землю—в этот день появилась растительность на земле;

в четвертый день были сотворены для освещения земли светила, находящиеся на небесной тверди;

в пятый день бог сотворил пресмыкающихся и птиц;

в шестой день—зверей и человека;

седьмой день был посвящен отдыху.

С этими антинаучными и реакционными догмами, с этими произвольными и фантастическими измышлениями, сознательно искажающими представления об окружающей действительности наука не может мириться.

Наукой установлено, что мир, Вселенная по природе своей материален, что мир—это движущая и развивающаяся материя, он существует вечно во времени и бесконечно в пространстве и вечно будет существовать.

Материю никто, нигде и никогда не создавал и создать не мог, ее никто и разрушить, уничтожить не может, она несотворима и неуничтожима. Материя только видоизменяется, из одной формы превращается в другую. Эта вечная смена форм есть закон самодвижения, саморазвития окружающего нас мира.

Но если мир, как единое целое—Вселенная существует вечно и будет вечно существовать, то отдельные миры Вселенной: туманности, звезды, планеты и другие космические тела — конечны. Все они есть в процессе развития, как одной формы материи, будут иметь конец существования, опять-таки, как данной формы существования материи. Вселенная безгранично разнообразна по тем формам, которые принимает в процессе развития: одни миры разрушаются, другие возникают и так вечно и безостановочно.

Так, например, советские ученые (академик В. А. Амбарцумян и другие) с бесспорной очевидностью доказали, что процесс образования звезд во Вселенной идет непрерывно и продолжается поныне. Возраст звезд самый различный. В пределах наблюдаемых расстояний установлено, что есть звезды (или скопление звезд), возраст которых определяется порядком тысяч тысяч лет и есть старые звезды, возраст которых исчисляется десятками миллиардов лет.

Рассмотрим нашу солнечную систему. Солнце, как центральное тело этой системы—обычная звезда, таких звезд, как Солнце, во Вселенной бесконечное множество. Больше того, многие звезды, которые кажутся нам небольшими и слабо светящимися, значительно большие по размерам и массе и излучают тепла и света несравненно больше, чем Солнце. В состав солнечной системы входят также еще больших планет, более полутора тысяч малых планет (астероидов), кометы и метеориты.

Одной из планет солнечной системы является наша планета Земля. Академик О. Ю. Шмидт и другие ученые разработали теорию об образовании планет солнечной системы. Согласно этой теории, Солнце при своем движении в мировом пространстве 6—7 миллиардов лет тому назад, проходя сквозь огромное облако космической пыли и мелких метеорных частиц, увлекло за собой множество этих частиц, которые стали обращаться вокруг Солнца. В процессе вращательного движения этого первоначального строительного материала планет более крупные частицы притягивали к себе более мелкие, в результате чего образовались отдельные рои и скопления, происходил рост первоначально небольших небесных тел—будущих планет солнечной системы.

Если облако строительного материала для планет было захвачено Солнцем 6—7 миллиардов лет назад, то геологический возраст Земли или возраст земной коры определяется порядком 5 миллиардов лет.

Таковы схематически современные научные представления о солнечной системе и образовании нашей планеты—Земли.

Современная наука убедительно показывает и процесс зарождения и развития жизни на Земле, как результат действия об'ективных законов природы.

Теория о происхождении жизни на Земле, разработанная академиком А. И. Опариным, является как бы продолжением и дальнейшим развитием теории об образовании Земли и дальнейшего развития ее материи.

В ранний период существования Земли основная масса углерода была представлена в виде соединения углерода с металлами, в виде так называемых карбидов.

Карбиды, вступая в реакцию с водяными парами атмосферы, которая в те времена была богато насыщена парами, образовали соединения углерода и водорода, называемые углеводородами. Образовавшиеся углеводороды, в свою очередь, опять вступали в соединения с водяными парами атмосферы, образуя более сложные соединения, состоящие уже из трех элементов—углерода, водорода и кислорода, а затем к этому веществу присоединяется еще один элемент — азот, тоже находившийся в тогдашней атмосфере земли.

Первоначально соединения из четырех элементов (углерод, водород, кислород и азот) находились в газообразном состоянии и входили в состав атмосферы. Но затем, по мере охлаждения Земли, водяные пары атмосферы стали сгущаться и выпадать в виде ливней на Землю, образовав первоначальные водоемы. Вместе с ливнями в водоемы выпали и растворенные углеводороды и их производные. В водах первородного океана эти первоначальные простейшие углеводороды вступали в новые химические соединения с другими элементами и между собой. На протяжении очень долгого времени, последовательно и закономерно, с железной необходимостью развития материи, пройдя ряд химических превращений и других изменений, формируется тот материал, из которого образуется белок.

Белковые соединения первоначально возникли как особые полужидкие студенистые образования (коацерваты), выделяющиеся из растворов органических веществ. Но и эти жидкие капельки коацерваты уже имели внутреннее строение, зачаточные формы первоначальной структурной организации. Капельки коацерваты, выделившись из растворов органических веществ, приобретают способность улавливать растворенные органические вещества и расти за счет их усвоения.

Так возникло первое живое вещество—белковые капельки коацерваты, которые еще не имели клеточной структуры, но которые уже обладали свойством новой формы существования материи, живой материи.

По мере дальнейшего развития и совершенства живой материи возникают одноклеточные.

Простейшие одноклеточные организмы миллионов лет назад. Приспособляясь к изменяющейся окружающей среде, они видоизменялись и усложнялись, два начало многоклеточным, от которых произошли древние рыбы. От них возникли земноводные, а от последних — пресмыкающиеся. Пресмыкающиеся дали начало птицам и млекопитающим. Высшей и качественно отличной формой среди млекопитающихся является человек.

Как же рассматривает происхождение человека религия и наука?

Религия утверждает, что будто бы бог вылепил первого человека из глины и вдунул в него «душу», оживил его. Библия так и поучает, что первого человека — Адама бог вылепил из «праха земного» и «вдунул в него дуну жизнуо». Когда Адам уснул, бог вынул у него ребро и из этого ребра сотворил Еву, жену Адама. От этих двух первых людей и пошел якобы человеческий род.

Первым, кто нанес удар религии и идеализму в вопросе о происхождении человека, был великий английский ученый Чарльз Дарвин.

Ч. Дарвин, опираясь на накопленные его предшественниками и самим им собранные факты, анализируя их и обобщая, пришел к выводу, что современный человек произошел от определенного рода человекообразных обезьян.

Таким образом, Дарвин доказал, что человек есть продукт биологической эволюции, частица природы. Но человек есть продукт не только биологический, а продукт, прежде всего и главным образом,—общественный, материальный.

Как человек отделился от стада животных, в результате каких побудительных причин из животного мира возник человек — существо с новыми качествами, принципиально отличное от животных? На эти вопросы дарвинизм ответа дать не мог.

Цельная теория о происхождении человека была создана классиками марксизма-ленинизма. Особая заслуга в разработке теории о происхождении человека принадлежит Ф. Энгельсу. Он оставил наукам великое творение, которое так и называется «Роль труда в процессе превращения обезьяны в человека».

Труд, говорил Ф. Энгельс, «...первое основное условие всей человеческой жизни, и притом в такой степени, что мы в известном смысле должны сказать: труд создал человека».

Марксизм-ленинизм учит, что самое существенное различие между человеком и остальным животным миром есть труд, способность изготовлять орудия труда. Только люди умеют делать орудия труда.

Труд создал человека и человеческую культуру. Труд же создал и членораздельную речь,—только в труде у людей возникла потребность сказать что-то друг другу. Оказывая в труде активное воздействие на предметы внешнего мира, человек тем самым оказывает влияние и на свою психику, совершенствуя сознание.

Процессы труда развивали и совершенствовали мозг, развивали и совершенствовали подконтрольные ему органы чувств. все более и более прояснили сознание и, наконец, привели к способности абстрагировать, умозаключений. Абстрактное мышление стало оказывать обратное воздействие на труд и на язык, давая как язык, так и труду новые мотивы к дальнейшему совершенству.

Таков путь труда, создал человека, его сознание и членораздельную речь—язык.

И, наконец, как же наука и религия об'ясняют общественную жизнь?

Все религии утверждают, что бог устанавливает общественные порядки по своему усмотрению. Он якобы разделил людей на бедных и богатых, господ и слуг, эксплуатируемых и эксплуататоров. А из этого следует, что и эксплуатация человека человеком установлена тоже господом богом. Поэтому восставать против эксплуататорских порядков, значит восставать против бога, богохульствовать на его промысел. Из этой проповеди отчетливо выступает классовая роль религии, как служанки эксплуататорских классов.

Исторический материализм, как научная теория, об'ясняющая развитие общества, считает, что общественное развитие есть естественно-исторический процесс. А законы, которые определяют общественное развитие, существуют об'ективно, независимо от воли и сознания людей. Напротив, эти об'ективные законы определяют и волю и сознание людей, а также весь уклад общественной жизни и деятельность людей. А это значит, что развитие общественной жизни подчинено необходимости и закономерности.

* * *

Из всего сказанного явно видна противоположность науки и религии, непримиримость научной и религиозной идеологии, несовместимость научного диалектико-материалистического и религиозного мировоззрений.

Несовместимость двух идеологий, двух мировоззрений требует, чтобы научно-атеистическая пропаганда стала составной частью естественно-научной пропаганды.

В период постепенного перехода от социализма к коммунизму борьба с религией должна явиться одним из условий коммунистического воспитания трудящихся.

Широкая популяризация среди населения научных знаний, повсеместная пропаганда и распространение опыта новаторов производства, показывающих новые приемы в политики производительности труда, в совершенстве технологии производства,—становятся сейчас одной из самых насущных задач в борьбе за материалистическое мировоззрение, как действенное средство борьбы с религиозными пережитками.

И. ФЕДУЛАЕВ.

На этом снимке запечатлена выстроенная в нынешнем году баня для рабочих поселка Вологодского льнокомбината. В нижнем этаже ее оборудована прачечная, способная пропустить 825 килограммов белья за смену. В верхнем этаже размещена баня пропускной способностью 80 человек в час.

В ближайшее время баня будет сдана в эксплоатацию.

Фото **Н. Волкова.**

ПО ГОРОДУ ЧЕРЕПОВЦУ И РАЙОНУ

ВЫСОКИЕ ЗАРАБОТКИ МЕХАНИЗАТОРОВ

В Череповецкой МТС подведены итоги работы механизаторов тракторных бригад и подсчитаны их предварительные заработки. Трактористы Богословской тракторной бригады К. Ф. Шилов до 1 августа заработал 5347 рублей и 2242 килограмма зерна. Бригадир Охотничьей тракторной бригады И. П. Тихомиров за этот же период заработал 5250 рублей и 2250 килограммов хлеба.

СЕМИНАР КУЛЬТРАБОТНИКОВ

Отдел культуры горисполкома провел двухдневный семинар с работниками культурно-просветительных учреждений города, посвященный вопросам научно-атеистической пропаганды. Работники клубов и библиотек прослушали лекции на темы: «Религия и ее реакционная сущность», «Религиозные праздники и их реакционная сущность».

На семинаре был дан развернутый библиографический обзор литературы на научно-атеистические темы, разработаны планы работ библиотек и клубов по проведению научно-атеистической пропаганды.

ЗА МИЛЛИОННЫЙ ДОХОД ОТ ЛЬНА

В нынешнем году колхоз имени Сталина—участник Всесоюзной сельскохозяйственной выставки—вырастил высокий урожай льна-долгунца, как правило, через 4 дня после ухода, а в лучшие сроки и разостлан под августовские росы. Колхоз уже сдал на заготовительный пункт 100 центнеров льносемян сверх плана. Льноводы артели решили до 1 октября рассчитаться с государством по поставкам трести, а ко дню праздника Великого Октября сдать сверх плана 800 центнеров трести.

По предварительным подсчетам, колхоз получит от сдачи льнопродукции около миллиона рублей дохода.

УСПЕХИ РЫБАКОВ

Рыбаки колхоза «Городище» досрочно, к 9 сентября, выполнили план третьего квартала на 115 процентов.

Особенно больших успехов добилась бригада рыбаков, руководимая В. С. Соловьевым. Квартальный план она выполнила на 280 процентов, на 160—180 процентов выполнили план лова рыбы бригады Г. Глухова и А. Соловьева.

НОВОСТРОЙКИ ГОРОДА

Ежегодно в Череповце вырастают десятки жилых домов, новые школы и другие здания. В этом году заканчивается строительство больницы на 109 коек, школы на 960 учащихся, детского сада на 125 мест, детских яслей на 110 мест и клуба строителей в рабочем поселке Панькино.

ПОМОЩЬ ШКОЛЬНИКОВ

Большую помощь колхозу «Гранит» оказали учащиеся 9«а» класса Абакановской средней школы. 29 человек в течение шести дней полвели к молотилке лен с площади 5 гектаров, отвезли и разостлали льноломку на отлежах с площади 11,5 гектара, провели копнение зерновых с площади 17,6 гектара, заскирдовали с 20 гектаров хлеб и выполнили ряд других работ.

Особенно хорошо трудились учащиеся Соколов, Волков, Федосова и Баклановa.

А. ИРИНИН.

СОВЕТЫ ВРАЧА

БЕШЕНСТВО СОБАК И МЕРЫ БОРЬБЫ С НИМ

Бешенство — неизлечимое заразное заболевание. Им болеют люди, животные и птицы. Возбудителем бешенства является вирус, который содержится в слюне больных животных. Он может появиться в слюне и за 10—15 дней до видимых признаков заболевания.

Основным источником распространения бешенства являются бродячие собаки. Заражение происходит, как правило, через укус бешеным животным, а также через царапины и ссадины на коже, загрязненные слюной больного животного.

Признаки заболевания появляются не сразу после укуса, а через различные сроки. Чем ближе место укуса к головному мозгу, тем короче этот срок. Скрытый период заболевания может длиться от нескольких дней до 6 месяцев, а иногда и более.

У больной бешенством собаки наблюдается резкое изменение поведения, пугливость или повышенная раздражительность, сопровождаемая буйством. Собака отказывается от корма, голос ее становится хриплым, отрывистым. Затем появляется затруднение глотания, и, наконец, невозможность приема пищи. Нижняя челюсть отвисает, слюна вытекает непрерывально, наступают судороги, парали нижней челюсти, конечностей, языка. При появлении паралича на четвертый-шестой день обычно приходит смерть

Нередко бывает и другая форма течения болезни, так называемая параличная (тихая): собака не может глотать и похожа на подавившуюся. При нарастающей слабости и общем параличе она на второй-третий день заболевания погибает.

З. ЧУЛКОВА,

заведующая Вологодским ветсанпунктом.

ЗАМЕТКИ ФЕНОЛОГА

ПАУКИ-ПУТЕШЕСТВЕННИКИ

Летом среди ветвей деревьев, высоких травинок и разных предметов часто можно видеть паутину, в центре которой сидит большой паук, поджидающий мелких насекомых. Особенно красива бывает паутина в ясное прохладное утро, когда, покрытая росой, она блестит, как будто сотканная из серебряных нитей.

Под осень с боку паутины, или под листом можно найти плотно свитый белый кокон, в котором заключены яички паука. Из этих яичек выводятся крошечные красноватые паучки. Сотни их помещаются в таком коконе, а двум паукам в одной паутине не ужиться. Значит, им нужно паучкам нужно расселяться. Однако они слишком малы, чтобы предпринимать путешествие пешком, поэтому пауки многих видов летают.

Как же могут летать паучки, если у них нет ни крыльев, ни других приспособлений к полету? Они пользуются для этого паутиной и ветром. Взобравшись на ветку, травинку, или другой, вдыхающийся над местностью предмет, паучок прикрепляет к нему конец тонкой паутинки, выпускаемой им из желез, расположенных на конце брюшка, и бежит против ветра, проволокая выпущенную паутину. Ветер подхватывает ее и натягивает. Когда паутина достигнет длины 1,5—2 метра, паучок подбегает к прикрепленному концу нити и откусывает его. Ветер подхватывает легкую паутинку, подымает и несет ее, а сновременно уносит и паучка на конце нити паучка.

Если в теплые, ясные осенние дни итти лугом, то на лицо, руки и одежду будут оседать эти тонкие нити. Часто ветер к вечеру стихает и паутинки падают на землю, цепляются за стебельки, травы и тихим, ясным, росистым утром можно увидеть, как они, словно серебряной тканью, покрывают всю землю. Подует ветерок, начнет раскачивать травы и кустарники и паутинки слетаются, разорвутся и опадут.

Если стоит хорошая погода, а это часто бывает в первый осенний период, в так называемое «бабье лето», то ночью новая сеть паутинок осядет на траву. Это путешествует миллиардная армия молодых паучков. И хотя часть их при этом погибает, все же много останется к будущей весне и окажет немалую пользу в уничтожении вредных насекомых.

Б. ЛАРИН.

Помощь Советского Союза пострадавшему населению Восточного Пакистана

В последнее время на территории Восточного Пакистана имело место большое наводнение, от которого пострадали миллионы жителей, был нанесен значительный ущерб урожаю, разрушены тысячи жилищ.

21 сентября г. т. Чрезвычайный и Полномочный Посол СССР в Пакистане А. Г. Стеценко посетил Премьер-Министра Пакистана г-на Мохаммед Али и от имени Советского правительства выразил сочувствие по случаю постигшего население Восточного Пакистана бедствия от наводнения.

Председатель Исполнительного Комитета Союза Обществ Красного Креста и Красного Полумесяца СССР профессор Г. А. Митерев направил Председателю пакистанского Общества Красного Креста телеграмму, в которой выразил сочувствие от имени Советского Красного Креста. Оперативно Исполнительный Комитет Союза Обществ Красного Креста и Красного Полумесяца СССР перевел пакистанскому Обществу Красного Креста для оказания помощи населению, пострадавшему от наводнения, 50 тысяч пакистанских рупий.

(ТАСС).

Против вооружения Западной Германии

ЛОНДОН, 22 сентября. (ТАСС). По мере приближения ежегодной конференции лейбористской партии в Англии все больше усиливается движение протеста против вооружения Западной Германии. По сообщениям печати, последние события, в частности отклонение французским Национальным собранием договора о так называемом европейском оборонительном сообществе, привели к тому, что некоторые организации, которые раньше поддерживали вооружение Западной Германии, сейчас изменили свою политику. Например, политический комитет кооперативного общества королевского Арсенала — одно из самых крупных кооперативных обществ Англии, отказавшись от прежней позиции, дало наказ своим делегатам на конференции лейбористской партии голосовать против вооружения Западной Германии.

Бывший министр в лейбористском правительстве Хью Далтон, выступая недавно на митинге в Дарлингтоне, призвал лейбористов выступать единым фронтом против вооружения Западной Германии. Он заявил, что решительно поддерживает созыв совещания четырех великих держав для обеспечения мирного урегулирования германской проблемы. «Однажды нам это не удалось, но мы должны продолжать переговоры, чтобы придти к мирному урегулированию».

В последнее время такие организации, как организации лейбористской партии в Дарлингтоне, в Дентфорде и Уэст-Хэме (районы Лондона); окружной комитет объединенного профсоюза машиностроителей Северного Лондона; лондонский совет объединенного профсоюза строительных рабочих и многие, приняли резолюции против вооружения Западной Германии.

Провокации гоминдановцев продолжаются

ПЕКИН, 22 сентября. (ТАСС). Как передало агентство Синьхуа, 20 сентября 37 чанкайшистских истребителей совершили налеты на остров Амой. Тунцзиньхан, Чжанпу, полуостров Луао и остров Чжуанпу. Во время этих налетов они сбросили 23 бомбы и подвергли эти районы обстрелу. Было ранено четыре рыбака и уничтожено одно рыболовное судно. Одно судно было повреждено.

В тот же день с 11 часов 28 минут до 13 часов 30 минут артиллерия гоминдановцев обстреливала остров Тачен и Чжуанпу, выпустив 149 снарядов. Во время обстрела было ранено несколько местных жителей. Береговая артиллерия Народно-освободительной армии вела сильный ответный огонь.

На сессии Генеральной Ассамблеи ООН

НЬЮ-ЙОРК, 22 сентября. (ТАСС). Вчера в 15.15 по нью-йоркскому времени (в 22.15 по московскому) открылась девятая сессия Генеральной Ассамблеи ООН. Сессия была открыта г-жой Пандит. В качестве временного председателя г-жа Пандит произнесла краткую речь, в которой выразила надежду, что девятая сессия «воспользуется каждой возможностью содействовать делу мира и международного понимания и разовьет эту возможность». Подчеркивая необходимость проявить терпение и упорство в осуществлении этой задачи, г-жа Пандит сказала: «Успех переговоров, которые положили конец войне в Индо-Китае, показал, как можно путем переговоров остановить самые трудные и угрожающие конфликты. Правда, эти переговоры не проводились непосредственно ОБ'единенными нациями. Но это не должно никоим образом умалять радость по поводу окончания военных действий, а вместе с ними и прекращения тяжелых потерь и дальнейшей опасности еще большего конфликта».

После выступления г-жи Пандит Генеральная Ассамблея перешла к вопросу о назначении членов мандатной комиссии. Представитель СССР А. Я. Вышинский предложил, чтобы представители Китайской Народной Республики заняли места в Генеральной Ассамблее и других органах ООН. Отметив, что Берлинское совещание министров иностранных дел и Женевское совещание содействовали ослаблению международной напряженности, Вышинский сказал, что Женевское совещание подтвердило, что невозможно разрешить вопросы международного мира и безопасности без участия великой державы—Китайской Народной Республики.

Указав, что этот вопрос был бы уже давно решен, если бы не оппозиция США, Вышинский в заключение своего выступления официально внес предложение о том, чтобы представителям Китайской Народной Республики было предоставлено место на Генеральной Ассамблее и в других органах Об'единенных Наций.

Генеральная Ассамблея 43 голосами против 11 приняла американский проект резолюции, предлагающий отложить рассмотрение вопроса о восстановлении прав КНР в ООН. После принятия американской резолюции Генеральная Ассамблея по предложению г-жи Пандит выбрала мандатную комиссию, состоящую из следующих стран: Бирма, Сальвадор, Франция, Ливан. Новая Зеландия, Пакистан, Советский Союз, Соединенные Штаты, Уругвай.

Затем Генеральная Ассамблея избрала председателем своей 9-й сессии представителя Голландии Ван Клеффенса.

УТРЕННЕЕ ЗАСЕДАНИЕ 22 СЕНТЯБРЯ

НЬЮ-ЙОРК, 22 сентября. (ТАСС). Сегодня утром Генеральная Ассамблея ООН начала свою работу с созыва Политического (первого) комитета. Единогласно председателем комитета. Председателем Политического комитета был единогласно избран представитель Колумбии Уругуэ.

Затем состоялись заседания других комитетов. Также единогласно были избраны председатели следующих комитетов: Специального политического комитета — Торс (Исландия); второго комитета (по экономическим и финансовым вопросам)—Коплэнд (Австралия); третьего комитета (по социальным, гуманитарным и культурным вопросам)—Рихта (Чехословакия); четвертого комитета (по опеке)—Аль-Ашва (Сирия).

Председателем пятого комитета (по административным и бюджетным вопросам) избран представитель Таиланда Сарасин, получивший 46 голосов.

Представитель Кубы Гарсиа Амадор был единогласно избран председателем шестого комитета (по правовым вопросам).

Затем состоялось пленарное заседание Генеральной Ассамблеи, на котором были избраны семь заместителей председателя ассамблеи. Заместителями председателя избраны: Англия, Бирма, Советский Союз, Франция, Эквадор, США и гоминдановец.

Таким образом, Генеральная Ассамблея закончила формирование Генерального комитета в составе председателя, семи заместителей председателя и семи председателей комитетов.

Заявление Президента Демократической Республики Вьетнам Хо Ши Мина корреспонденту агентства Синьхуа

ПЕКИН, 22 сентября. (ТАСС). Агентство Синьхуа передало заявление президента Демократической Республики Вьетнам Хо Ши Мина корреспонденту агентства.

Президент Хо Ши Мин указал на новые задачи вьетнамского народа после освобождения Северного Вьетнама.

«Вьетнамское национально-освободительное движение вступило теперь в новую фазу,—заявил президент Хо Ши Мин.— Характерной чертой этой фазы является переход от войны к миру, перенесение центра тяжести с деревни на город, переход от разбросанности к централизации».

«Мы должны многое сделать,—сказал Хо Ши Мин,—чтобы упрочить перемирие и мир. Мы должны взять и умело управлять всеми вновь освобожденными деревнями и городами, бороться за то, чтобы залечить раны, нанесенные войной, восстановить национальную экономику и развивать внешнюю торговлю и торговлю между городскими и сельскими районами. Это будет основой для увеличения производства и улучшения жизни народа».

«Мы должны укреплять партию трудящихся Вьетнама, руководящее правление и Народную армию, а также союз рабочих и крестьян. Мы должны об'единить городскую буржуазию, интеллигенцию и просвещенное дворянство; правильно осуществлять политику свободы вероисповедания, укреплять патриотическое единство всего народа страны, а также расширять и укреплять Национально-демократический единый фронт. Мы будем бороться за то, чтобы склонить на свою сторону и об'единиться со всеми теми, кто поддерживает мир, единство, независимость и демократию, независимо от того, сотрудничали ли они в прошлом с другой стороной или нет. Путем консультаций и переговоров и на основе равенства и взаимной выгоды мы установим отношения и будем развивать экономическую и торговую деятельность с Францией и укреплять единство и дружбу между вьетнамским и французским народами. Мы установим отношения с Камбоджей и Лаосом на основе пяти принципов взаимного уважения территориальной целостности и суверенитета, ненападения, невмешательства во внутренние дела друг друга, равенства и взаимной выгоды и мирного сосуществования. Мы будем крепить единство с другими азиатскими странами и твердо станем на сторону сил мира и демократии для укрепления добрых отношений с каждой военной политики и агрессивного блока в Юго-Восточной Азии и за осуществление об'единения, независимости и демократии Вьетнама».

«Новое положение требует от нас большой работы,—заявил президент Хо Ши Мин.—Мы будем проводить всю эту работу, осуществляя правильную политику. Все будет подчинено интересам мира, единства, независимости и демократии».

«Естественно,—указал в заключение Хо Ши Мин,—перед нами стоит много трудностей и препятствий. Но мы уверены, что в результате совместной борьбы партии, армии и народа всей страны мирнолюбивый, единый, независимый и демократический новый Вьетнам будет несомненно создан».

Командование мира по шахматам

АМСТЕРДАМ, 21 сентября. **(Спец. корр. ТАСС).** В 8-м туре большой интерес многочисленных зрителей вызвала встреча советских шахматистов с командой Югославии, которая занимает второе место в турнирной таблице.

На первой доске встретились гроссмейстер Ботвинник и Пирц. Партия отложена с шансами на победу у Ботвинника.

Сложная позиционная игра в партии Гливгорич — Смыслов долго не давала перевеса ни одному из противников. В наступлении черных Смыслов сделал ошибку и выиграл лучшие Гливгорича. Партия прервана в окончании с минимальным перевесом у советского гроссмейстера.

Бронштейн одержал победу над гроссмейстером Тринфуновым. Получив по дебюту преимущество, Бронштейн рядом ходов подготовил сильнейшую атаку на королевском фланге, которая оказалась неотразимой. В безнадежном положении Тринфунович просрочил время.

Неудачно играл Геллер в партии с Фуджеровичем. Югославский мастер оказал инициативной и подготовил выгодный пешечный прорыв на ферзевом фланге. Партия закончилась поражением Геллера. При игнорывании партий 8-го тура чемпион мира Ботвинник реализовал свое преимущество в партии у югославского шахматистом Пирцом и на 69-м ходу вынудил противника к сдаче.

Не возобновляя игры, Смыслов согласился на ничью с Гливгоричем, так как минимальный перевес советского гроссмейстера нельзя было реализовать. Таким образом, матч с Югославией закончился победой команды СССР со счетом 2,5 : 1,5.

После 8 туров впереди команда СССР, имеющая 25 очков. Далее следуют: Аргентина — 20; Западная Германия и Югославия — по 19,5; Чехословакия — 18,5; Венгрия — 18; Израиль — 17,5; Голландия — 16; Болгария — 11,5; Швеция — 9,5; Англия — 9; Исландия — 8.

Соревнования по стендовой стрельбе

В Вологде состоялись состязания по одному из интересейших видов спорта—стендовой стрельбе. В них принимали участие лучшие стрелки добровольных спортивных обществ и областного добровольного общества охотников.

По условиям соревнований выступавшие оспаривали командное и личное первенство по стрельбе с места, с подхода и дуплетом.

При выполнении первого упражнения отличился член общества охотников Гуриничев. Из своего дробовика он разбил восемь тарелочек из десяти возможных, причем семь из них первым выстрелом. Второе место присуждено представителю этого же общества Павлову, разбившему также восемь тарелочек, но истратившему большее количество зарядов.

Во втором упражнении (с подхода) победителем вышел стрелок спортивного общества «Спартак» Адамов. Из десяти возможных ему удалось первым же выстрелом поразить восемь мишеней. Вторым на сей раз оказался Гуриничев.

При стрельбе дуплетом первенство остается за членом общества охотников Туттуевым, второе место присуждено Адамову.

В результате выполнения всех упражнений наибольшее количество очков набрала первая команда областного общества охотников. Второе место присуждено стрелкам «Спартака» и третье — спортивного общества «Урожай».

Четыреста пятьдесят участников стрелковых состязаний выполнили разрядные нормы.

Вологодское областное отделение Всесоюзного общества по распространению политических и научных знаний

26 сентября, в 16 час. в помещении филармонии, состоится публичная лекция на тему: «Международное положение». Лектор член Всесоюзного общества по распространению политических и научных знаний **С. С. Гилилов** (Москва). Билеты продаются в кассе филармонии и в обществе (Советский проспект, 6, комн. 301).

Зам. редактора С. А. ГОЛУБКОВ.

КИНОТЕАТР «ИСКРА»

На сеансах 9-30 утра

«БОЕВЫЕ ДРУЗЬЯ»

На сеансах 11, 12-40, 2-15, 4, 5-45, 7-30 и 9-30 вечера.

индийский художественный фильм

«БРОДЯГА»

КИНОТЕАТР им. ГОРЬКОГО

С 23 сентября

Новый английский цветной художественный фильм

«БАГДАДСКИЙ ВОР»

ДВОРЕЦ КУЛЬТУРЫ ЖЕЛЕЗНОДОРОЖНИКОВ

С 23 сентября новый цветной художественный фильм

«БАГДАДСКИЙ ВОР»

Начало сеансов в 3, 5, 7, 9 часов.

Все склады, розничные магазины управления сельхозснаба на 1 октября проводят годовую инвентаризацию товаров

На время проведения инвентаризации закрываются склады Вологодской областной базы—с 20 сентября по 5 октября, по Череповецкому и Велико-Устюгскому межрайону—с 30 сентября по 3 октября, в остальных районах—30 сентября и 1 октября, розничные магазины—30 сентября.

Просьба ко всем директорам МТС, ЛМС, колхозам и другим хозяйствам, имеющим невыбранные товары, вывезти их со складов до 26 сентября.

Управление сельхозснаба.

Вологодская справочно-информационная служба горкомхоза „ВОЛГОРСПРАВКА"

выдает населению и организациям города разного рода справки через открытые справочные киоски и по абонированным на справки телефонам; **принимает и расклеивает об'явления организаций и населения** о найме рабочих, служащих, домработниц, о продаже движимого и недвижимого имущества, домашних вещей, обмене квартир и комнат, производит расклейку афиш и плакатов; **принимает заказы на газетные и журнальные вырезки на любые темы.**

ХУДОЖЕСТВЕННАЯ МАСТЕРСКАЯ при **«ВОЛГОРСПРАВКЕ» выполняет художественно-оформительские работы** по изготовлению рекламных щитов, панно, вывесок, аншлагов, стенгазет, досок почета, витрин магазинов, росписи интерьеров, составление проектов росписей, эскизов, макетов, декоративные и другие работы.

Обращаться по адресу: ул. Сталина, 17. Телефон 2-16, ежедневно с 9 до 18 часов.

ВОЛОГОДСКАЯ АВТОШКОЛА

ПРОИЗВОДИТ ПРИЕМ НА ТРЕХМЕСЯЧНЫЕ КУРСЫ ШОФЕРОВ 3-го КЛАССА

лиц, окончивших 10 классов, с обучением по особой программе.

Обучающимся выплачивается стипендия в размере 150 руб. в месяц, иногородним—15 руб. квартирных.

Окончившие курсы обеспечиваются работой в автотранспортных конторах области.

Для ответа на письменный запрос прилагать почтовую марку. Адрес автошколы: гор. Вологда, ул. Клары Цеткин, 39-а. Телефон 12-75.

ВОЛОГОДСКИЙ ЛЕСОТОРГОВЫЙ СКЛАД № 2

ПРИНИМАЕТ В РЕМОНТ БОЧКИ И КАДКИ

от всех граждан. Обращаться на лесосклад Белевежская ветка.

ВОЛОГОДСКИЙ ОБЛАСТНОЙ ПЛОДОПИТОМНИК

(участок Говорово, г. Вологда)

с 25 сентября приступил к реализации ПОСАДОЧНОГО МАТЕРИАЛА ПЛОДОВО-ЯГОДНЫХ КУЛЬТУР.

ТРЕБУЮТСЯ:

ночегар редакции газеты «Красный Север». Обращаться редакция, ул. Ленина, д. 2.

рабочие на временную и постоянную работу на механическую выжатку древесины Вологодского фанерного склада. Обращаться: Лесная набережная, 5.

грузчики на склад. Обращаться: г. Вологда, Кремлевская площадь, 8, отделение «Табаксторга».

старший механик по швейным машинам артели «Победа». Обращаться с 8 до 17 час. ежедневно по адресу: г. Вологда, Пролетарская ул., 1 «а».

шоферы на постоянную работу. С прибывшими с расстояния свыше 500 километров заключаются трудовые договоры. Жилплощадью обеспечиваются только одинокие в общежитии, для одиночек. Обращаться по адресу: г. Молотовск, Архангельской обл., Профсоюзная ул., 2, строительный трест, отдел кадров.

шоферы грузовых автомашин. Обращаться по адресу: облсоргнабор, ул. Челюскинцев 63 «б».

специалист по ремонту радиоприемников и другой радиоаппаратуры артели «Металлоремонт». Адрес артели: г. Вологда, ул. Маяковского, 5.

бухгалтеры в торговый отдел Вологодского холодильника. Оклад 550 рублей.

плотники сроком на два месяца с выездом в командировку (с последующим по соглашению), **техники** десятники, инженеры-строители. Обращаться с 9 до 17 часов по адресу: г. Вологда, Вологодская ул., 28.

ВОЛОГОДСКАЯ ВЕРЕВОЧНАЯ артель «Труд»

ПРИНИМАЕТ от организаций, колхозов и совхозов **заказы на изготовление веревки** из материала заказчика: старого каната, шпагата, корчитого л./волокна и другого сырья. Цена за переработку по государственным ценникам.

Обращаться по адресу: г. Вологда, 1-е городское Вологодье телефон № 13-00.

АДРЕС РЕДАКЦИИ: г. Вологда ул. Урицкого д. 2. ТЕЛЕФОНЫ: редактор—1-92 зам. редактора—14-67, отв. секретарь—14-65 ОТДЕЛЫ: партийной жизни—23 пропаганды марксизма-ленинизма—3-28 два звонка, промышленности и транспорта—3-45, сельскохозяйственный—3-28, культуры—14-56, писем и рабселькоров—1-32, местной информации—14-68, отдел советского строительства—5-81, бухгалтерия—15-56, типография—5-31.

ГЕ—07971 Областная типография «Красный Север» Зак. № 4486. Тир. 70.000 экз.