Год издания XXXV

ПРОЛЕТАРИИ ВСЕХ СТРАН, СОЕДИНЯЙТЕСЬ!

КРАСНЫЙ СЕВЕР

ОРГАН ВОЛОГОДСКОГО ОБЛАСТНОГО И ГОРОДСКОГО КОМИТЕТОВ КОММУНИСТИЧЕСКОЙ ПАРТИИ СОВЕТСКОГО СОЮЗА, ОБЛАСТНОГО И ГОРОДСКОГО СОВЕТОВ ДЕПУТАТОВ ТРУДЯЩИХСЯ

№ 170 (10906) | Пятница, 27 августа 1954 года | ЦЕНА 20 КОП.

Сегодня в номере:

Быстрее вести все полевые работы! (1 стр.).

ПАРТИЙНАЯ ЖИЗНЬ. **Б. Караулов.**—Поднять уровень партийного руководства комсомолом (2 стр.).

М. Фролов. — Пятьдесят лет в рядах партии (2 стр.).

М. Попов. — Инициативный бригадир (2 стр.).

Вл. Рудаков.—Медлят с расстилом льна (2 стр.).

ФЕЛЬЕТОН. **Ст. Верховский.**—Дальше ехать некуда (2 стр.).

По призыву котельнических домохозяек (3 стр.).

Достижения и опыт участников ВСХВ—в практику сельского хозяйства. **П. Силинский.** — Огромные резервы под'ема экономики колхозов (3 стр.).

М. Михалева. — Увязывать преподавание ботаники с работой на учебно-опытном участке (3 стр.).

Пребывание советской правительственной делегации в Румынии (4 стр.).

События в Бразилии (4 стр.).

Письмо президента Германской Демократической Республики Вильгельма Пика президенту Франции Рене Коти (4 стр.).

США увеличивают вооруженные силы Южной Кореи (4 стр.).

Вербовка австрийцев в западногерманскую армию (4 стр.).

УКРЕПЛЯТЬ ДИСЦИПЛИНУ В РАБОТЕ ГОСУДАРСТВЕННОГО АППАРАТА

За последнее время Коммунистическая партия и Советское правительство предприняли ряд мер по дальнейшему улучшению и совершенствованию деятельности государственного аппарата. Проведена реорганизация некоторых министерств и ведомств. Осуществляются конкретные мероприятия по упрощению структуры и сокращению штатов советских учреждений, устранению канцелярско-бюрократических методов их работы. Все это направлено к тому, чтобы наш государственный аппарат более успешно справлялся с поставленными перед ним задачами.

Важнейшее требование, которое пред'являют партия и правительство к государственному аппарату, состоит в том, чтобы он работал четко, организованно, обеспечивал своевременное и неукоснительное выполнение партийных и правительственных решений. В настоящих условиях, когда наш народ самоотверженно борется за претворение в жизнь намеченной партией и правительством программы всемерного развития экономики и культуры страны, особое значение приобретает вопрос о серьезном усилении ответственности каждого работника государственного и хозяйственного аппарата за порученное дело.

В массе своей наши руководящие кадры, советские и хозяйственные работники честно и добросовестно выполняют возложенные на них обязанности. Во всей своей деятельности они исходят из интересов партии и государства. Им присущи такие драгоценные качества, как чувство нового, ответственность за порученное дело, связь с массами, дисциплинированность и исполнительность, инициатива и настойчивость в достижении поставленной цели, непримиримость к недостаткам.

Крепкая государственная дисциплина предполагает, что любой работник, на каком бы посту он ни находился, обязан сделать все необходимое для выполнения порученного ему задания в установленный срок. К каждому заданию он должен относиться творчески, с огоньком и добиваться наиболее эффективных результатов.

Следует, однако, сказать, что в отдельных звеньях советского аппарата все еще слаба государственная дисциплина. В составе кадров советских и хозяйственных работников есть люди, которые формально, безответственно относятся к решениям партии и правительства, не проявляют активности в работе, не беспокоятся о том, что дела у них идут плохо и что интересам страны наносится ущерб.

Взять, к примеру, такой факт. В октябре прошлого года Министерству промышленных товаров широкого потребления СССР было предложено увеличить выпуск новых видов изделий. Но руководители некоторых главных управлений министерства допускают волокиту и бюрократизм в выполнении этого задания. В Главном управлении стекольной промышленности до последнего времени находилось более ста образцов различной посуды новых фасонов и разделок, принятых художественным советом главка еще в 1952—1953 гг. и не внедренных в производство из-за несвоевременной разработки и утверждения цен. Начальник главка т. Сентюрин проявил неповоротливость в деле расширения ассортимента изделий стекольной промышленности.

То же самое можно сказать о Главном управлении шерстяной промышленности и его начальнике т. Гусеве. Еще в ноябре прошлого года главком были приняты к внедрению в производство новые образцы шерстяных тканей 34 наименований и артикулов. Между тем большинство тканей этих образцов предприятиями шерстяной промышленности не вырабатывается. Позволительно спросить министра промышленных товаров широкого потребления СССР т. Рыжова, почему он мирится с такими непорядками в работе аппарата министерства.

Известно, какое значение для страны имеет уборка богатого урожая в восточных районах. Партия и правительство оказывают огромную помощь этим районам кадрами, материально-техническими средствами. Сюда командированы десятки тысяч комбайнеров из южных районов страны, направляется большое количество тракторов, комбайнов и других сельскохозяйственных машин. Однако не все учреждения и хозяйственные ведомства по-государственному отнеслись к выполнению правительственных заданий.

Министерство машиностроения и приборостроения СССР должно было до 15 августа, т. е. к началу массовой уборки, отправить в районы освоения новых земель различную сельскохозяйственную технику. Следовало ожидать, что работники министерства со всей ответственностью отнесутся к этому важному государственному заданию. В действительности же они не проявили необходимой настойчивости и оперативности. К 24 августа министерством было отправлено в районы освоения целинных и залежных земель лишь несколько больше половины предназначенных сюда зерносушилок, транспортеров и другой техники. Министерство лесной промышленности СССР задание по отгрузке лесоматериалов в места освоения новых земель выполнило к установленному сроку менее чем наполовину.

Задача состоит в том, чтобы на деле решительно покончить с расхлябанностью, со всякими проявлениями нарушений государственной дисциплины, от кого бы они ни исходили. Борьба за осуществление исторических задач, поставленных партией и правительством в области развития промышленности, сельского хозяйства, повышения материального благосостояния советских людей, требует большого напряжения сил от наших руководящих кадров.

Наша партия ведет решительное наступление на отсталость и запущенность, имеющиеся на ряде участков коммунистического строительства. Нельзя поэтому терпеть, чтобы из-за безответственного и бюрократического отношения к своим обязанностям отдельных работников наносился ущерб интересам государства, народа. Необходимо неустанно повышать у всех наших работников чувство долга перед партией и государством.

Интересы дела требуют того, чтобы министерства и ведомства, все советские учреждения лучше, конкретнее руководили предприятиями и организациями, во-время решали возникающие вопросы, обеспечивали устранение имеющихся недостатков, преодолевали отставание, по-настоящему внедряли в производство передовой опыт и научно-технические достижения. А это предполагает кропотливую организаторскую работу, повседневную живую связь работников государственного аппарата с местами.

К сожалению, у нас еще не перевелись работники, которые практическую организаторскую деятельность подменяют канцелярщиной, заседательской суетней, обилием всякого рода резолюций, приказов и распоряжений. Они по любому поводу заводят бюрократическую переписку и топят в ней живое дело.

Вологодский облисполком получил сигнал о бесхозяйственном хранении машин на областной базе Сельхозснабжения. Сельскохозяйственные машины здесь находятся под открытым небом, ржавеют, заросли травой. Как же здесь отнеслись к этому сигналу? Председатель облисполкома т. Буеверов передал материал своему заместителю т. Герасимову. В свою очередь Герасимов, наложив резолюцию, направил документ заместителю начальника областного управления сельского хозяйства т. Сухановскому, а тот перепоручил дело другим работникам. Ясно, что эта бюрократическая карусель не способствовала наведению порядка на базе Сельхозснаба.

Работники советского аппарата призваны чутко реагировать на сигналы, идущие снизу, принимать по ним действенные меры. В нем не может быть места бездушным чиновникам, волокитчикам, нарушителям государственной дисциплины. Нетерпимы факты, когда в некоторых советских учреждениях по-бюрократически относятся к заявлениям и жалобам трудящихся.

Укреплять государственную дисциплину—значит всемерно усилить контроль и проверку исполнения в работе советских учреждений сверху донизу. Это дает возможность своевременно предупредить ошибки и недостатки, разоблачать людей, не способных организовать порученную им работу, болтунов, всякого рода «обещалкиных».

Необходимо поднять личную ответственность руководителей всех советских учреждений за проверку исполнения решений партии и правительства, улучшить работу ревизионно-контрольного аппарата как в центре, так и на местах. Важно также добиться, чтобы проверка исполнения осуществлялась при активной помощи широких масс трудящихся. Следует всемерно повышать роль местных советских и хозяйственных органов, развивать их инициативу в решении задач хозяйственного и культурного строительства, в борьбе за использование местных ресурсов.

Важнейшая обязанность местных партийных органов, партийных организаций советских учреждений—неустанно воспитывать работников аппарата в духе строжайшего соблюдения государственной дисциплины, в духе честного, добросовестного отношения к своим обязанностям. Их долг — широко развертывать критику и самокритику, как важнейшее средство борьбы с недостатками. Они не могут проходить мимо даже малейших проявлений недисциплинированности, бюрократизма, волокиты. Надо повседневно заботиться об идейно-политическом росте и повышении деловой квалификации работников государственного аппарата.

Советский государственный аппарат играет огромную роль в решении задач коммунистического строительства. Чем лучше организована его работа, чем крепче дисциплина во всех звеньях советского аппарата, тем успешнее будут выполняться директивы партии и правительства.

(Передовая «Правды» за 26 августа).

Для колхозных новостроек

ЛЕНИНГРАД, 26 августа. (ТАСС). Сегодня с завода имени Лепсе на Украину, в Белоруссию и Литву отправлена большая партия арматуры, предназначенной для колхозного строительства. Изделия отгружены на два с половиной месяца раньше срока. Коллектив предприятия досрочно выполняет все заказы сельского хозяйства. В два раза быстрее изготовлено несколько тысяч вентилей к паросиловым установкам. Больше половины всей продукции, запланированной для тружеников села на четвертый квартал, уже отправлено колхозам.

Досрочному выполнению заказов способствует широкое внедрение новой техники. Весь процесс изготовления литья механизирован. В цехах широко используются автоматы и агрегатные станки.

В этом году литейщики предприятия увеличили с'ем продукции с каждого квадратного метра производственной площади на 18,4 процента.

Быстрее вести все полевые работы!

Хлеб—государству!

КОЛХОЗ имени СТАЛИНА ВЫПОЛНИЛ ПЛАН ХЛЕБОПОСТАВОК

Участник Всесоюзной сельскохозяйственной выставки колхоз имени Сталина первым в Череповецком районе выполнил государственные поставки и рассчитался по врученным счетам за работы МТС.

График перевыполнен

Стремясь с честью выполнить свои обязательства перед государством и занять первое место в соревновании, колхозы района день ото дня усиливают темпы хлебозаготовок. На 25 августа в целом по району августовский график выполнен на 115 процентов. В предстоящей пятидневке августа будет сдано в счет сентябрьского плана 300—350 тонн хлеба. С превышением плана проведено заключение договоров на продажу хлеба государству. Пришекснинские колхозы в порядке госзакупок продадут хлеба государству тысячи пудов.

Успешно выполняет хлебозаготовки сельхозартель «Красный луч», где председателем тов. Кадыков. Колхоз выполнил план сдачи ржи государству, возвратил взятую семенную ссуду и рассчитался по натуроплате по врученным счетам за работы МТС. В счет государственных закупок из колхоза поступило 244 пуда продовольственного зерна нового урожая.

Полностью рассчитался по сдаче продовольственных культур колхоз «На страже», где председателем т. Иванов. В счет выполнения договора по госзакупкам он сдал 122 пуда зерна.

М. КАЛИНИН,
уполминзаг по Пришекснинскому району.

Сводка о выполнении государственного плана хлебозаготовок на 25 августа

(в процентах к плану)

1.	Бабаевский	27,7
2.	Пришекснинский	27,0
3	Череповецкий	24,6
4.	Мяксинский	24,1
5.	Велико-Устюгский	24,1
6.	Чебсарский	22,4
7.	Никольский	22,0
8.	Рослятинский	20,4
9.	Устюженский	20,3
10.	Чагодощенский	19,9
11.	Бабушкинский	19,1
12.	Вологодский	18,4
13.	Уломский	18,1
14.	Нюксенский	17,2
15.	Бор.-Судский	17,0
16.	Биряковский	16,9
17.	Кубено-Озерский	16,8
18.	Тотемский	16,7
19.	Кадуйский	16,6
20.	Междуреченский	15,5
21.	Усть-Алексеевский	15,2
22.	Усть-Кубинский	15,2
23.	Сокольский	14,8
24.	Тарногский	14,8
25.	Кичм.-Городецкий	14,5
26.	Грязовецкий	13,9
27.	Шольский	11,5
28.	Чарозерский	11,1
29.	Вытегорский	11,0
30.	Харовский	10,6
31.	Андомский	10,1
32.	Лежский	10,0
33.	Кирилловский	9,2
34.	Оштинский	8,0
35.	Петриневский	7,5
36.	Верховажский	7,3
37.	Вашкинский	7,0
38.	Сямженский	5,3
39.	Ковжинский	4,3
40.	Белозерский	2,6
41.	Вожегодский	1,2

СОРЕВНОВАНИЕ КОМБАЙНЕРОВ

СЕГОДНЯ ВПЕРЕДИ:

А. И. ШАМУРИН — комбайнер Шигоевской МТС, Пришекснинского района, добился наивысшей дневной выработки среди комбайнеров МТС. Убирая зерновые в колхозе «Большевик», он довел дневную выработку до 17,5 гектара в день.

Б. Н. РОМАНОВ—комбайнер Грязовецкой МТС, убрал зерновые со 183 гектаров. В колхозе «Трудовик» 24 августа он убрал яровые хлеба с 14 гектаров и выдал зерна из бункера 108 центнеров.

В. К. ВОРОБЬЕВ — комбайнер Шигоевской МТС, в колхозе «Передовик» на уборке зерновых довел дневную выработку до 13 гектаров в день.

П. Ф. СЕМЕНЦЕВ — комбайнер Бабаевской МТС, в колхозе «Красная Дубровка» убрал зерновые со 152 гектаров.

П. В. ЛЕТОВАЛЬЦЕВ — комбайнер Ентальской МТС, Кичменгско-Городецкого района, в колхозе «Красный пахарь» за последние одиннадцать дней убрал зерновые со 116 гектаров, а всего с начала уборки — свыше чем со 160 гектаров. Комбайнер систематически перевыполняет норму, убирает за день урожай с 10—12 гектаров. Ему вручено переходящее Красное знамя МТС.

Л. Я. СЕМЕНОВ — комбайнер Грязовецкой МТС, в колхозе имени 17 партс'езда 22 августа убрал зерновые культуры с 14 гектаров и намолотил с этой площади 98 центнеров зерна.

М. Д. МОЛОДЦОВ—комбайнер Грязовецкой МТС, в колхозе «Свобода» 24 августа убрал хлеба с 13 гектаров и намолотил свыше 90 центнеров зерна.

ОТСТАЮТ:

Н. А. СМИРНОВ — комбайнер Чагодощенской МТС, убрал комбайном рожь всего с 6 гектаров.

Г. Е. БУЛЬКОТИН—комбайнер Тотемской МТС, убрал зерновые лишь с 13 гектаров.

А. В. ФЕТЮКОВ—комбайнер Толшменской МТС, Тотемского района, убрал зерновые лишь с 15 гектаров.

Н. В. БРАГИН—комбайнер Мосеевской МТС, Тотемского района, убрал зерновые только с 29 гектаров.

УРОЖАЙ УБИРАЕТ КОМБАЙНЕР РЯБИНИН

Много труда вложили колхозники сельхозартели «Коммунар», Грязовецкого района, чтобы вырастить богатый урожай хлебов. Особенно хороши были озимые. В конце июля комбайнер т. Рябинин выехал в поле. К месту первого заезда собрались председатель колхоза т. Красильников, секретарь парторганизации т. Макаров и бригадир тракторной бригады т. Румянцев. Дело в том, что некоторые колхозники утверждали, что рожь еще не созрела и косить ее рано. Но сомнения оказались напрасными. Комбайн шел легко. Срез был ровный, низкий. С первого гектара комбайнер намолотил более 12 центнеров зерна, а всего в этот день т. Рябинин на колхозные склады выдал 120 центнеров зерна.

Третий год работает т. Рябинин. За это время он приобрел опыт, научился убирать хлеб, и, самое главное, полюбил машину.

Перед выездом он внимательно осматривает поле, проверяет еще раз узлы и механизмы агрегата. Во время работы следит за рельефом поля, за состоянием креплений. В конце дня приводит агрегат в порядок, очищает его от пыли, смазывает узлы, заправляет двигатель горючим и маслом. И не удивительно, что комбайн за все время уборки не имел простоя. Закончив уборку озимых в своем колхозе, тов Рябинин помог сжать рожь в сельхозартели имени Буденного. Несмотря на то, что работать приходилось в трудных условиях, так как большинство полей колхоза расположено на низких участках, т. Рябинин убрал рожь со 115 гектаров. В отдельные дни он доводил выработку до 12 гектаров.

Правление колхоза выделило людей для обслуживания комбайна, транспорт для отвозки зерна. Сразу же за комбайном солома складывалась в скирды. Для того, чтобы облегчить труд колхозников, комбайнер складывал солому «звездочкой», по 5—6 копен рядом.

На втором комбайне в колхозе «Коммунар» работает тов. Ярушкин. В прошлом году у него было много неполадок. Комбайнер не упал духом, настойчиво изучал машину, интересовался работой передовиков. С первых дней его комбайн также не имеет простоя. В этом году т. Ярушкин дал слово убрать хлеб с 250 гектаров. Свое обязательство он успешно выполняет. Его комбайн убрал рожь с 80 гектаров и яровые — с 25 гектаров.

Комбайнеры соревнуются между собой, помогают друг другу добрым советом. Большую помощь обоим комбайнерам оказывает бригадир тракторной бригады т. Румянцев. Колхозники и механизаторы дали слово закончить уборку зерновых к 5 сентября.

Сейчас в колхозе заканчивается строительство зерносушилки. Бригада плотников под руководством т. Хмунина возвела ее в короткое время. Сушилка вступит в строй в ближайшие дни. Она обеспечит сушку зерна не только в своем, но и в ближайших колхозах. Производительность сушилки 8—10 тонн в смену.

С первых дней уборки колхоз приступил к сдаче зерна государству, на заготовительный пункт уже доставлено 22 тонны. Темпы хлебопоставок могли быть еще выше, если бы райисполком позаботился о под'ездных путях к складам. Машины вынуждены останавливаться в 250—300 метрах от склада, а затем зерно приходится перетаскивать на себе. В разгар полевых работ люди, все на счету, а платить «носильщикам» по 2—3 рубля за мешок колхозу не выгодно, да и переноска зерна вызывает простои транспорта. Не удивительно, что Грязовецкий район медленно выполняет план сдачи зерна государству.

А. КОЗЛОВСКИЙ,
организатор работ на комбайне.

Машина есть, а лен теребят руками

В колхозе «Союз», Нехотовского сельсовета, Лежского района, лен давно созрел. Имеется новая льнотеребилка, но она до сих пор не пущена в ход, так как МТС выделила неисправный трактор. То, что у трактора не работает ходовая часть, давно известно директору Лежской МТС, но мер к ремонту т. Ручьев не принимает. Колхозники вынуждены теребить лен вручную.

В колхозе «Родина», Вологодского района, обмолачивают рожь тракторной молотилкой Вологодской МТС. Хорошо помогают колхозникам в уборке и обмолоте хлебов шефы—рабочие и служащие канифольного завода.

На снимке: обмолот ржи в четвертой полеводческой бригаде. Весовщик МТС А. Румянцев сдает намолоченное зерно кладовщику колхоза Ф. Ашапатовой.

Фото **П. Сотникова.**

Сводка о ходе уборки урожая и севе озимых по колхозам области на 25 августа

(в процентах к плану)

Районы	Сжато зерновых и бобовых	Вытереблено льна	Посеяно озимых
Никольский	63,1	52,0	98,9
Уломский	55,7	96,7	67,0
К.-Городецкий	53,7	65,0	86,6
Чебсарский	51,9	71,7	99,0
Вел.-Устюгский	50,9	54,0	78,6
У.-Алексеевский	50,3	58,2	80,4
Тарногский	50,1	60,0	93,7
Нюксенский	49,8	69,0	81,7
Биряковский	48,6	75,0	80,5
Кадуйский	46,1	87,0	69,4
Рослятинский	46,1	58,7	84,4
Лежский	45,5	69,0	71,6
Кирилловский	44,9	58,0	67,7
Мяксинский	44,5	93,3	94,6
У.-Кубинский	44 3	85,4	63,8
Верховажский	43,9	42,0	86,6
Череповецкий	43,7	95,1	87,0
Бабушкинский	43,7	41,0	57,5
Грязовецкий	43,6	55,4	90,7
Устюженский	43,3	83,8	68,2
Вожегодский	43,3	81,3	74,2
Пришекснинский	43,1	93,1	102,0
Тотемский	42,7	60,5	81,4
Шольский	42 4	74,2	61,5
Харовский	42,1	84,8	66,3
К.-Озерский	42,0	70,5	80,5
Сокольский	42,0	51,1	72,0
Вашкинский	41,7	81,6	72,0
Белозерский	40,4	65,7	59,7
Андомский	40,2	—	52,8
Петриневский	39,7	53,1	54,2
Бабаевский	38,7	68,0	63,1
Междуреченский	38 5	51,0	81,0
Вологодский	37,9	59,0	88,0
Чагодощенский	37,7	82,7	65,0
Вытегорский	36,8	—	57,0
Бор.-Судский	36,6	85,0	53,3
Оштинский	35,0	—	33,0
Сямженский	34,4	83,3	77,0
Ковжинский	34,0	—	59,5
Чарозерский	32,2	53,8	59,7

Сводка о ходе сенокошения и силосования по колхозам области на 25 августа

(в процентах к плану)

Районы	Скошено естественных трав	Заложено силоса
Череповецкий	103,6	51,0
Устюженский	103,3	49,5
Пришекснинский	102,0	36,9
Чебсарский	99,5	62,5
Рослятинский	97,9	65,8
Мяксинский	97,3	36,8
Бабаевский	96,8	70,6
Вологодский	96,4	64,9
Бор.-Судский	96,2	58,8
Уломский	95,8	44,3
Вашкинский	95,7	51,6
Тарногский	94,7	54,9
Белозерский	93,6	55,0
Грязовецкий	93,6	39,8
Сокольский	92,9	52,5
Ковжинский	92,4	55,1
К.-Озерский	92,1	49,4
Сямженский	91,9	51,4
Кирилловский	91,6	43,5
Харовский	91,6	46,3
Никольский	91,3	50,4
Чагодощенский	91,2	43,1
Лежский	90,9	47,8
Вел.-Устюгский	90,1	46,4
У.-Алексеевский	88,8	46,5
Биряковский	88,8	38,2
Вожегодский	88,5	49,8
Верховажский	88,1	63,5
Междуреченский	87,4	55,0
Петриневский	86,9	37,0
У.-Кубинский	86,0	46,4
Кичм.-Городецкий	85,0	45,4
Кадуйский	83,4	38,8
Шольский	80,4	70,7
Тотемский	80,0	54,4
Вытегорский	79,4	69,2
Нюксенский	78,6	52,1
Бабушкинский	78,1	71,2
Чарозерский	75,1	42,2
Оштинский	73,1	64,9
Андомский	69,7	83,3

Хорошее качество уборки

Дружно ведут уборку хлебов колхозники артели «Путь к коммунизму», Сокольского района. Большую помощь им оказывают механизаторы тракторной бригады Кокошиловской МТС т. Хватова. В результате колхоз вышел на первое место по уборке урожая в зоне машинно-тракторной станции. За последнюю пятидневку план уборки выполнен на 22 процента.

Особое внимание колхозники обращают на качество уборки.

Комбайнеры коммунисты Николай Творогов и Павел Арефьев установили на своих агрегатах зерноуловители, уборку ведут на низком срезе. Но как ни стараются механизаторы чисто убирать поля, на них остаются небольшие участки хлебов, которые нельзя убрать комбайном. Чтобы не допустить потерь, каждый комбайн обслуживается постоянной бригадой колхозников. Неубранные участки хлебов скашиваются лобогрейками или сжинаются вручную. Оставшиеся колосья колхозники сгребают конными граблями и пропускают через комбайн.

Сразу же вслед за комбайнами ведется уборка соломы. Копны укладываются в большие скирды. Освободившиеся поля готовятся под зяблевую вспашку.

Зерно, поступающее от комбайна, обязательно взвешивается.

В этом году намолот зерна с гектара в два с половиной раза больше, чем в прошлом.

П. ПРОХОРОВ.

ПАРТИЙНАЯ ЖИЗНЬ

Поднять уровень партийного руководства комсомолом

Ленинский комсомол — активный помощник партии в государственном, хозяйственном и культурном строительстве, в работе по коммунистическому воспитанию молодежи. Комсомольцы оказывают большое влияние на молодежь и служат примером в труде.

В колхозе «Родина» комсомолец Владимир Маничев на конной сенокосилке выкосил травы со 174 гектаров, перевыполнив свое обязательство. Сейчас он взял новое, повышенное обязательство на косьбе трав и хлебоуборке. Ценную инициативу проявили комсомольцы колхоза имени Крупской. Они создали комсомольско-молодежные звенья по выращиванию льна и кукурузы. Льноводческое звено секретаря первичной организации ВЛКСМ Гурия Елизарова вырастило замечательный урожай льна.

Под руководством парторганизации кирпичного завода № 2 комсомольцы и молодежь оборудовали клуб, построили летнюю спортивную площадку, приобрели спортинвентарь и развернули физкультурно-спортивную работу. По инициативе комсомольцев были организованы воскресники в подшефном колхозе на уборке сена.

К сожалению, нередки случаи, когда роли комсомольцев не видно ни в хозяйственной, ни в культурной жизни села. Получается это потому, что секретари парторганизаций не интересуются комсомолом, не знают их нужд и запросов, не поддерживают его ценных начинаний.

Комсомольцы колхоза «Серп и молот» весной этого года проявили ценную инициативу. Они решили вырастить и собрать богатый урожай кукурузы на силос. Создали звено, вывезли большое количество навоза, приняли участие в квадратно-гнездовой посадке этой ценной культуры. Но из-за невнимательного, беззаботного отношения к запросам и нуждам молодежи председателя колхоза тов. Лелина, звено распалось, выращивание кукурузы было пущено на самотек. Секретарь партогранизации тов. Бершинина не поинтересовалась причинами распада звена.

В комсомольской организации строительно-монтажного управления поселка Молочное отдельные члены ВЛКСМ не платили членские взносы с октября 1953 года. Хорошо зная об этих и многих других недостатках, секретарь парторганизации тов. Матвеева не помогла навести должный порядок в комсомольском хозяйстве, поднять активность комсомольцев.

Плохо поставлена работа в комсомольской организации колхоза «Комсомолец». Лучшие молодые колхозницы Сизова и Кайлова еще в прошлом году из'явили желание вступить в члены ВЛКСМ, но их заявления до сего времени остаются нерассмотренными. Жизнью комсомола здесь не интересуются ни парторганизация, ни инструктор райкома КПСС тов. Кириллов.

Вологодский райком ВЛКСМ за последние месяцы резко ухудшил руководство первичными организациями. Его работники — редкие гости у сельской молодежи, а если они и бывают на селе, то не изучают жизнь и дела комсомольцев, не помогают им. В работе райкома ВЛКСМ наступила самоуспокоенность, нет плановости и целеустремленности. Его секретари Нужин и Кулагина оторвались от первичных организаций.

Воспитание молодежи — ответственное и жизненно-важное дело. Оно требует постоянного внимания со стороны партийных организаций.

Б. КАРАУЛОВ.

Доклад на бюро райкома о работе инструкторской группы

Бюро Петриневского райкома КПСС обсудило отчет секретаря райкома партии по Петриневской МТС т. Федорова.

Инструкторская группа оказала некоторую помощь первичным партийным организациям. Приняла меры к укреплению основных участков колхозного производства руководящими кадрами.

Однако бюро отметило и серьезные недостатки в работе инструкторской группы. Инструкторы ограничиваются кратковременным посещением колхозов, не добиваются устранения недостатков на месте, мало проводят живой организаторской и политической работы с колхозниками и механизаторами. Зональная группа не помогает пропагандировать и внедрять передовой опыт.

Во многих первичных партийных организациях, и, прежде всего, в парторганизациях колхозов «Восток», «Путь к коммунизму», «Буревестник» и «Смена» внутрипартийная работа попрежнему находится на низком уровне, партийные собрания проводятся нерегулярно, слабо осуществляется руководство социалистическим соревнованием.

Инструкторская группа смирилась с тем, что руководители МТС продолжают работать старыми методами.

Секретарь райкома по МТС тов. Федоров слабо осуществляет контроль за работой инструкторов, не поддерживает повседневной связи с ними.

Наличие этих серьезных недостатков сказалось на решении задач, стоящих перед колхозами зоны, заготовку кормов и уборку урожая они ведут неорганизованно.

Наглядная агитация помогает в работе

Большим авторитетом среди населения пользуется заведующий Житьевским сельским клубом Николай Александрович Иванов. Он всегда находится в колхозах, помогает выпускать стенгазету, «Боевые листки» и оформлять доску показателей.

На днях тов. Иванов вместе с заведующей сельской библиотекой комсомолкой Стуловой побывали в колхозе имени Молотова. Они ознакомились с работой на хлебоуборке, узнали, кто как относится к общественному труду и для всех шести полеводческих бригад колхоза выпустили «Боевые листки», показали передовой опыт лучших колхозников, подвергли критике нерадивых, которые не хотят принимать участие в хлебоуборке. В каждой бригаде на видных местах вывешены лозунги, призывающие к быстрейшему завершению уборки и сдачи сельскохозяйственных продуктов государству.

Тов. Иванов бывает не только в колхозе имени Молотова, он помог организовать наглядную агитацию в колхозах имени Ворошилова и имени Сталина.

Колхозы Житьевского сельсовета занимают в районе первое место по всем сельскохозяйственным работам. В этом есть доля труда и заведующего сельским клубом Н. А. Иванова.

А. МАЛЫШЕВ,
секретарь комсомольской организации колхоза имени Молотова, Сямженского района.

Инициативный бригадир

В прошлом году в бригаде Кожаево колхоза «Сталинец», Никольского района, плохо были организованы уборка урожая и заготовка кормов, постоянно нарушалась трудовая дисциплина. Все это задержало выполнение плана заготовок зерна и сена, привело к тому, что весной скот остался без корма.

Правление нашего колхоза приняло ряд мер, чтобы в этом году правильно организовать труд колхозников в Кожаеве, поднять трудовую дисциплину и ответственность членов артели за порученную работу.

Решением правления две ранее существовавших бригады были слиты в одну. Во главе поставили молодую колхозницу О. И. Сорокину, которая окончила девять классов средней школы и постоянно отличалась хорошими показателями в колхозном производстве. В помощь молодому бригадиру учетчицей назначили М. И. Рыжкову.

Такая перестановка оправдала расчеты правления — молодые женщины с энергией взялись за дело, и полеводческая бригада, успешно закончив весенний сев и под'ем паров, из числа отстающих вышла в передовые.

Также хорошо работали кожаевцы и на заготовке кормов. К середине августа 1954 года члены бригады выкосили траву с 330 гектаров и застоговали 2020 центнеров сена. Достижения немалые, если вспомнить, что в это же время прошлого года было застоговано только 980 центнеров. Недавно в Кажаеве закончили полностью уборку и закладку силосных культур. Теперь общественное животноводство будет обеспечено кормами до свежей травы.

Успешно решив задачу заготовки кормов, бригада попрежнему удерживает первенство на уборке урожая. К 20 августа она убрала зерно-бобовые культуры со 138 гектаров из 174 и вытеребила весь лен, закончила сев озимых. Заботятся также в этой бригаде о получении высокого урожая в 1955 году. Сейчас уже засыпано 113 центнеров семян сортовой пшеницы.

Чем же об'ясняется успешная работа колхозников деревни Кожаево?

Еще до начала сенокоса бригадир и некоторые члены правления провели среди колхозников ряд бесед по раз'яснению решений июньского Пленума ЦК КПСС, положений Устава сельскохозяйственной артели. Эти беседы способствовали укреплению трудовой дисциплины.

С первых же дней сенокоса в бригаде была введена для косцов индивидуальная сдельщина, а на сгребании и стоговании сена—мелкогрупповая. О. И. Сорокина поговорив со школьниками и престарелыми колхозниками, сумела привлечь их к участию в сенокосе и уборке. Это позволило выставить дополнительно 25—28 человек на различного рода работы. Хорошо было организовано в бригаде общественное питание колхозников, работающих на дальних участках.

Чтобы добиться повышения производительности труда, в бригаде соблюдается принцип материальной заинтересованности. Правление колхоза выделило кожаевским колхозникам в порядке дополнительной оплаты 200 центнеров сена.

Нельзя, наконец, не отметить большой заслуги и организаторских способностей руководителя бригады О. И. Сорокиной, которая своей энергией, настойчивостью и требовательностью сумела создать в Кожаеве дружный трудовой коллектив.

О. И. Сорокина и ее помощница по учету М. И. Рыжкова с утра и до вечера находятся в поле, показывая личным примером образцы высокопроизводительного труда. Особого внимания заслуживает образцово поставленный учет. Каждый колхозник уже к вечеру может получить точную справку о количестве произведенных им работ и заработанных трудоднях.

Хорошо поставленная агитационно-раз'яснительная работа, правильная организация труда и учета, соблюдение принципа материальной заинтересованности и забота о нуждах колхозников и позволили бригаде добиться высоких показателей во всех работах.

Когда проходило обсуждение решений июньского Пленума ЦК КПСС, все члены бригады заявили, что в ответ на заботу партии и правительства они приложат все силы к тому, чтобы в текущем году своевременно произвести сдачу государству хлеба и сена.

Свои слова колхозники подтверждают делами. Они уже сдали государству 90 центнеров зерна. Кроме того, на заготпункты отправлено 115 центнеров свежего сена.

Опыт бригады № 1 колхоза «Сталинец» показывает, что для обеспечения успешной работы в колхозах надо смелее выдвигать на руководство бригадами наши молодые кадры.

М. ПОПОВ,
председатель колхоза «Сталинец», Никольского района.

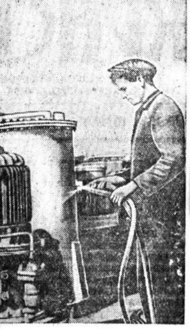

На Череповецком судоремонтно-судостроительном заводе введена механическая окраска судов.

На снимке. один из лучших производственников завода И. И. Марышев на окраске судов выполняет свыше двух норм. За хорошую работу он занесен на Доску почета.

Фото Г. Ефимовского.

МЕДЛЯТ С РАССТИЛОМ ЛЬНА

В прошлом году колхоз «Первомайский», Харовского района, имел 22 гектара посевов льна. Руководители артели, затянув теребление и расстил льна, часть его погноили на стлищах и пустили под снег. Треть льносоломки вовсе не расстилалась, была свалена в гумна на зиму. И не удивительно, что от реализации льнопродукции колхоз получил лишь 2122 рубля дохода, менее 80 рублей с гектара, тогда как в ряде сельхозартелей района гектар льна дал 4 тысячи и более рублей дохода. Не изменилось отношение ко льну в Первомайском и в этом году. Нынче посеян лен на 36 гектарах. Но вытереблено его еще менее половины. Вытеребленный лен не околачивается и не расстилается. Председатель артели Гвоздев и бригадир Назаров об'ясняют это тем, что все люди заняты уборкой хлеба. Хлеб на полях действительно уже перестоял, но надо немедленно убирать и лен, его обмолот и расстил с успехом могут произвотить престарелые, а также подростки. К сожалению, эта сила к работе привлекается слабо, да и трудоспособные колхозники работают далеко не в полную меру своих сил. Рабочий день, как правило, начинается в 8—9 часов утра и заканчивается в 6—7 часов вечера.

— Утрами роса бывает, сыро убирать хлеб, — заявляют бригадиры. Поэтому и начинаем работу поздно. Между тем, как известно, лен теребить можно и по росе утрами и поздним вечером. Казалось бы, при недостатке рабочей силы в горячие дни уборки руководители колхоза обязаны были уплотнить рабочий день, организовать работу колхозников от зари до зари. А когда нельзя из-за сырости проводить косовицу хлебов, можно использовать колхозников на теребленин, околоте и расстиле льна. Однако бригадиры, председатель артели и агроном МТС Морозова в один голос заявляют, что этого сделать невозможно.

— Зря только время потеряют колхозники в переходах с одного на другое поле,—об'ясняют они. — На льне ничего не сделают и зерновых уберут за день меньше.

Этот довод опровергается работой колхоза «Красное знамя», где лен со 132 гектаров вытереблен и околочен и со ста гектаров разостлан преимущественно ранними утрами и вечерами. И надо сказать, здесь организованно идут все остальные работы. Дело все в том, что в артели «Красное знамя» от разговоров о льне, как высокодоходной культуре, перешли к делу, заботливо ухаживают за ним, своевременно его убирают, расстилают и снимают со стлищ. Там от льна получают высокие доходы.

Другое дело в колхозе «Первомайский». Здесь тоже признают, что сеять лен выгодно, так как государство за льнопродукцию хорошо оплачивает, но дальше этого не идут. Хуже того, недооценивают эту культуру и относятся к ней безответственно. Так, например, два месяца назад в колхозе была разостлана на стлище льносоломка урожая прошлого года, а снята была со стлищ с большим опозданием. Причем ее оставили в вязанках на месте, где лежала она под дождями около месяца. Так льнотреста и сгнила на лугах, а колхоз понес несколько тысяч рублей убытку.

Такое же отношение к этой важнейшей культуре проявляется в колхозе «Смычка».

— Лен мы ежегодно сеяли и на больших площадях, — говорят колхозницы этой артели,—но часть его оставляем на корню, а другую гноим на стлище. Так по этой причине в прошлом году за льнотресту мы получили всего 5800 рублей, а засеяно было 43 гектара льном.

Обида колхозниц справедлива. И нынче в «Смычке» под льном занято немало — 32 гектара, а вытереблен он только с 12 гектаров. А обмолот и расстил еще не начат. Руководители колхоза (председатель тов. Громов, секретарь парторганизации тов. Табаков) эту работу откладывают. Кроме того, здесь уже давно лежит на стлищах лен урожая 1953 года, но никто не проверил его готовность.

Затягивают теребление, обмолот и расстил льна в колхозах имени Кирова, «Кубино», «Большевик», «Волна» и в ряде других. Из 35 колхозов в районе приступили к расстилу только 13.

Незавидную роль в уборке льна занимают Харовская и Пундугская МТС. Обе МТС имеют много льнотеребилок и льнокомбайнов, есть и льномолотилки, но эта богатейшая техника бездействует. Многие льнотеребилки так и не побывали на полях. Главные агрономы МТС тт. Отоинг и Очиченко об'ясняют бездействие льноуборочных машин тем, что лен сильно зарос сорняками и нельзя его убирать машинами. Но кто, как не руководители МТС, прежде всего повинны в этом? Вся беда в том, что в Харовском районе МТС не превратились в организующую силу артельного производства, а директора и специалисты сельского хозяйства плохо знают действительное положение в колхозах. Только этим и об'ясняется, что в колхозах имеются большие площади чистого льна, но туда не даны льнотеребилки или они простаивают из-за неисправностей. В колхозе имени Кирова льнотеребилка из-за неисправности простояла около 20 дней. С начала уборки ею убран лен с полутора гектаров, тогда как здесь льняные поля чистые, без сорняков. Неотремонтированная льнотеребилка была отправлена и в колхоз «Первомайский», где весь лен можно убирать машинами.

Харовские колхозы имеют все возможности закончить теребление и обмолот льна в течение 3—6 дней и разостлать его под теплые росы. Требуется только одно—изменить к нему отношение.

Вл. РУДАКОВ.
(Наш соб. корр.).

ФЕЛЬЕТОН

ДАЛЬШЕ ЕХАТЬ НЕКУДА

Тяжело вздыхая, Николай Александрович Кадцин не раз повторял:

— Эх, ты водка, водочка, до чего ты, проклятая, меня довела. Из-за тебя партийная организация на меня наложила строгое взыскание. По твоей вине я плохо руковожу колхозом.

Кадцин склоняет водку на все лады, ругает ее как попало, и все же пьет ее, пьет систематически. Как коммунист, он не раз заверял первичную партийную организацию колхоза, что водку пить больше не будет. Как председатель колхоза он клялся перед колхозниками, что немедленно покончит с пьянкой и будет хорошо руководить артельным хозяйством.

Ему верили, но он забывал о своих словах.

Наконец Николай Александрович решил «взять себя в руки». Приближался религиозный праздник «ильин день».

— Уеду от злосчастного «ильи», на дальние покосы.

И, правда, Кадцин быстро собрался и уехал на озера. Колхозники радовались:

— Наш председатель за ум взялся.

Не успели люди оглянуться, как Кадцина какая-то неведомая сила в канун праздника принесла домой. А вечером он слонялся по улице среди праздных людей в нетрезвом состоянии.

Коммунист-руководитель колхоза должен быть воинственным атеистом, обязан неустанно вести среди рядовых колхозников научно-атеистическую пропаганду, разоблачать предрассудки и суеверия, вести борьбу с пережитками прошлого в сознании отсталой части населения. Поиному ведет себя Кадцин.

Непартийное поведение Кадцина расценивают по разному. Одни это об'ясняют крайней распущенностью Другие упрекают его в неустойчивости. Третьи приписывают ему низкий идейный уровень. Во всех обвинениях есть доля правды

Почему Кадцин оказался на краю бытового разложения, забыл о том, что он коммунист, и колхозники оказали ему большое доверие?

Ответ может быть один: первичная партийная организация колхоза. райком партии во-время не поправили Кадцина, не наказывали его до тех пор, пока он совсем не опустился.

Какой можно ожидать от Кадцина работы, если он постоянно в нетрезвом состоянии.

Народная пословица гласит, что пьяному море по колено.

То же получается и у Кадцина. Его не волнует, что наступила горячая пора уборки урожая и не подготовлено ни одной телеги для перевозки зерна от комбайна в амбары. Его не беспокоит, что на всех складах протекают крыши, и рожь нового урожая ссыпать некуда. Он не удосужился построить ни одного навеса для просушки зерна. В третьей полеводческой бригаде рожь ссыпают в гумно с дырявой соломенной крышей В центре колхоза находится МТС. Она имеет пилораму, станок для изготовления дранки, можно было давно приготовить материал и отремонтировать все крыши на складах и гумнах. Но беззаботный председатель даже не подумал об этом, обрекая на порчу зерно.

И Кадцину все сходит с рук. За него все делают добрые дяди из Старосельской МТС. Они ему отвозят зерно от комбайна, стогуют солому, не говоря уже о косовице хлеба и озимом севе, где не работает ни один колхозник.

Среди колхозников сельхозартели «Красный борец» все чаще и чаще возникает вопрос:

— Не пора ли Кадцина взять за ушко и вывести на солнышко.

Ст. ВЕРХОВСКИЙ.

Пятьдесят лет в рядах партии

Полвека с лишним живет и борется наша великая партия, боевой союз единомышленников—коммунистов. Полвека состоит в этом добровольном союзе простой рабочий-железнодорожник Григорий Яковлевич Павлов.

Он стал коммунистом в августе 1904 года, в канун первой русской революции. В то время размах революционного рабочего движения в России достиг небывалых размеров. Быстро росли и крепли марксистские социал-демократические организации. Пролетарии Петрограда, Москвы, Иваново и других промышленных центров вливались в ряды ленинской большевистской партии. Вместе с другими вступил в партию и петроградский рабочий Григорий Павлов.

Принадлежность к партии, основоположниками и создателями которой были Ленин и Сталин, накладывала на молодого коммуниста серьезные обязанности, усиливала ответственность за его работу, за каждый его поступок и моральный облик. Сознание этой ответственности, сознание, что ты причастен к великим подвигам и делам, которые совершала и совершает партия, придавала тов. Павлову много бодрости и силы.

Царские сатрапы преследовали революционеров и жестоко расправлялись с ними. Не избежал репрессий и тов. Павлов. В мае 1906 года его арестовали за организацию митингов и политическую агитацию среди рабочих, заключили в одиночную тюремную камеру, а после отбытия заключения выслали из Петрограда, лишив права проживать в городах.

После поражения революции 1905 года для партии наступил труднейший период работы. В стране свирепствовала реакция. Коммунисты ушли в подполье. Они не свернули своего боевого знамени, а лишь правильно отступили, чтобы сохранить кадры, собраться с силами и вновь пойти в наступление на врага.

В это трудное для партии время Григория Яковлевича с огромной силой потянуло в революционный Питер и в 1907 году он выезжает туда. Но поступить на завод не удалось, и тов. Павлов вначале устраивается сторожем на станции Званка, а затем рабочим паровозного депо станции Тихвин.

— Идейную закалку, — рассказывает Григорий Яковлевич,—мы получали, изучая партийную литературу, и, прежде всего, статьи Владимира Ильича Ленина. А Владимир Ильич писал: «...борьба с правительством за отдельные требования, отвоевание отдельных уступок, это — только мелкие стычки с неприятелем, это—небольшие схватки на форпостах, а решительная схватка еще впереди. Перед нами стоит во всей своей силе неприятельская крепость, из которой осыпают нас тучи ядер и пуль, уносящие лучших борцов. Мы должны взять эту крепость, и мы возьмем ее».

С 1912 года Григорий Яковлевич живет и трудится в Вологде. В дни февральской революции он участвовал в разоружении полиции и жандармов, был членом Вологодского районного Комитета Северной железной дороги. В период подготовки и проведения Великой Октябрьской социалистической революции работал на железнодорожном транспорте в качестве политического комиссара станции Вологда.

Когда пробил исторический час, Коммунистическая партия под руководством Ленина и Сталина, осуществила величайший переворот, открывший новую эру в истории человечества. Перед коммунистами открылись неисчерпаемые возможности для применения сил и способностей в строительстве новой жизни. Строить эту жизнь надо было на обломках старого мира, отстаивая завоевания революции от многочисленных внутренних и внешних врагов.

В летописи истории нашей партии немало страниц, повествующих о геройстве и доблести ее верных сынов Кто шел в первых рядах борцов за счастье народа в славные дни Октября? Коммунисты. Кто вел красноармейцев против иностранцев и белогвардейцев в годы гражданской войны? Коммунисты. Кто в период первых пятилеток поднимался на леса новостроек, показывая образцы самоотверженного труда? Коммунисты. Кто в годы Великой Отечественной войны проявил изумляющие весь мир бесстрашие и мужество в борьбе за честь, свободу и независимость любимой Родины? Коммунисты. Кто сейчас, в годы мирного труда, идет в авангарде славных бойцов за дальнейший расцвет своей Отчизны? Коммунисты.

Бесконечен список рядовых солдат великой партии, ее верных бойцов. К числу их принадлежит и Григорий Яковлевич Павлов. В годы гражданской и Великой Отечественной войн, когда над Родиной нависала смертельная опасность, он находился на передовой линии борьбы. С присущей энергией и настойчивостью организовывал продвижение поездов на фронт, а оттуда—в тыл, руководил ремонтом паровозов и вагонов, обеспечивал бесперебойное снабжение материалами хозяйственные организации Вологодского узла и отделения, оказывал непосредственную помощь в выполнении заданий управления дороги и планов перевозки грузов для нужд фронта и тыла.

Много лет тов. Павлов руководил органами материально-технического снабжения Северной железной дороги. Ему приходилось преодолевать невероятные трудности, особенно в период работы на складе топлива. Склад представлял предприятие, лишенное малейшей техники. Экипировка паровозов проводилась вручную. Дрова доставлялись сырые и с большими перебоями. Но коммунист не пасовал перед трудностями. Его долг—обеспечить успех на любом участке, куда бы ни поставила его партия Об этом всегда помнил и помнит Григорий Яковлевич.

Свою производственную работу тов. Павлов сочетает с активным участием в общественной деятельности. Его избирали членом губкома партии, членом комиссии партийного контроля, депутатом Вологодского городского Совета депутатов трудящихся. Пять лет подряд он руководил первичной партийной организацией материального склада. По его инициативе в 1926 году силами общественности города, и, прежде всего, работников транспорта, было начато строительство Дворца культуры железнодорожников.

Скромный неутомимый труд Григория Яковлевича высоко оценен Советским правительством. За долголетнюю и безупречную работу на железнодорожном транспорте он награжден орденом Ленина. Ему вручена медаль «За доблестный труд в Великой Отечественной войне 1941—45 гг.», много премий и Почетных грамот.

Сейчас Григорий Яковлевич — пенсионер. Время прочертило на его лице глубокие морщины, посеребрило его волосы. Но энергия, впервые пробужденная в нем партией пятьдесят лет тому назад, не ослабевает. Несмотря на преклонный возраст, он активно участвует в общественном труде. И пока бьется сердце в груди этого человека, он не прекратит своей работы во имя интересов партии, интересов народа. К нему прекрасно можно отнести слова поэта:

«Коммунист — он покоя
не ищет нигде,
он в кипении боя,
и в борьбе, и в труде».

«Меня воспитала партия. Она определила мой жизненный путь. Она вывела всех нас на широкую светлую дорогу».— Такие слова часто можно слышать в нашей стране Они идут от чистого сердца и выражают чувство советских людей, гордых славными делами своей партии.

Эти слова произносит и Григорий Яковлевич Павлов. Произносит законно, так как весь его жизненный путь действительно связан с партией. В раннем возрасте он примкнул к революционному движению, перенес все лишения и невзгоды дореволюционного периода, и, как верный сын партии и рабочего класса, вел неустанную борьбу с царским самодержавием за советскую власть. Ни репрессии, ни материальные лишения не сломили его воли. Воспитанный славной Коммунистической партией, он всю свою жизнь беззаветно служит Родине, борется за коммунизм.

Коммунисты—люди особого склада. Они скроены из особого материала. Коммунисты — люди непоколебимой убежденности в правоте своего дела, поднявшие на свои плечи титанические задачи преобразования коренных основ общественной жизни, труда, идеологии, морали, быта, создания счастья на земле.

Что может быть дороже для человека, чем принадлежность к великой партии коммунистов, которая пользуется безграничной любовью и авторитетом широких народных масс? Что может быть выше, чем звание члена партии? Нет ничего выше такого звания. Крепко дорожит этим званием Григорий Яковлевич Павлов. Находясь пятьдесят лет в рядах партии, он ничем не запятнал почетное звание коммуниста, всегда и во всем выполняет волю партии, показывает образцы дисциплинированности, организованности, настойчивости в претворении в жизнь партийных решений.

Григорий Яковлевич Павлов—один из славных представителей старого поколения коммунистов, революционная и трудовая деятельность которых—прекрасный пример для каждого, кто решил вступить в ряды Коммунистической партии, навсегда связать с нею свою жизнь.

М. ФРОЛОВ,
начальник политотдела Вологодского отделения Северной железной дороги.

По следам наших выступлений

В «Красном Севере» была опубликована критическая корреспонденция «В Тотьме свертывают заготовку кормов» Секретарь райкома КПСС тов Драчев сообщил редакции, что секретарям первичных парторганизаций МТС и колхозов предложено обсудить статью на внеочередных собраниях коммунистов и принять меры к полному выполнению плана накопления кормов. Члены бюро райкома КПСС, райкома ВЛКСМ и исполкома райсовета направлены в МТС и колхозы для организации заготовки кормов Председатель колхоза «Маяк» тов. Миньков от работы освобожден.

ПО ПРИЗЫВУ КОТЕЛЬНИЧЕСКИХ ДОМОХОЗЯЕК

ЖЕНЩИНЫ, ИДИТЕ НА ПРОИЗВОДСТВО!

В мае этого года мы с мужем, Жуковым А. А., приехали в Роговской лесопункт, Шекснинского леспромхоза. Муж поступил работать на лесопункт, а я сидела дома, хотя детей не имею. Скучно было смотреть как все кругом работают. Тут пришел номер газеты «Лесная промышленность» В нем рассказывалось о домохозяйках Котельнического лестранхоза, которые решили заменить лесозаготовителей, занятых на подсобных и вспомогательных работах.

Захотелось и мне пойти на производство, помочь лесопункту, чтобы он больше заготовил и вывез древесины. Муж одобрил мое намерение. Теперь я работаю на заготовке кирпича. Это тоже очень важное дело, потому что в поселке строятся дома для лесозаготовителей, а ведь без кирпича печку в доме не сложишь.

Стараюсь работать хорошо, больше выработать кирпичей для быстрейшего окончания строительства.

Очень довольна, что поступила на работу. Чувствую, что приношу обществу пользу.

Товарищи женщины, домашние хозяйки, следуйте моему примеру, идите на производство!

Нина ГОРЯЧКИНА,
бывшая домашняя хозяйка.

☆

Поддерживают патриотический почин

Когда стало известно об инициативе жен сестер лесозаготовителей Котельнича, руководство нашего леспромхоза задумалось над тем, как лучше организовать эту работу в Бабаеве. Решено было провести сначала индивидуальные беседы с домохозяйками, а потом созвать собрания жен рабочих на каждом лесопункте.

На Мушковском лесопункте насчитывается около 20 женщин, которые могут заменить мужчин на подсобных работах. Сначала я начал разговор с женой рабочего лесопункта Маргаритой Гужевой. Подробно рассказал ей об отставании лесной промышленности, о недостатке рабочих и о том, как патриотки из Кировской области решили помочь своим мужьям и братьям и вышли на подсобное производство. Тов. Гужева слушала очень внимательно и сразу же согласилась итти на работу в леспромхоз. Теперь веду переговоры с тт. Пегаревой и Бугровой. Уверен, что они и многие другие последуют примеру патриоток. Ведь жене каждого лесозаготовителя дороги интересы лесной промышленности.

Мы, руководители предприятий, обязаны помочь домашним хозяйкам. Для этого нужно устраивать детские ясли и детские сады. На Горбачевском лесопункте у нас строятся детясли на 30 мест. Строительство их закончим к первому ноября и тогда на производство смогут прийти и женщины, имеющие детей.

В. КОРНЕЕВ,
заместитель директора Бабаевского леспромхоза по политчасти.

ВЫСОКИЕ ЗАРАБОТКИ

Все больше и больше откликается женщин на призыв домашних хозяек Котельнического лестранхоза. В Нюксенском леспромхозе 86 домашних хозяек работают на подсобном и основном производствах.

Овладевая ремеслом, домашние хозяйки неплохо зарабатывают. Антонина Парыгина и Евдокия Полуянова за 24 дня на обрубке сучьев заработали: первая—694 рубля, вторая — 549 рублей. Анна Андреевна Хулякова решила стать раскряжевщицей и быстро научилась разделывать хлысты на сортименты. В июле она заработала 1072 рубля.

Достижения и опыт участников ВСХВ—в практику сельского хозяйства!

ОГРОМНЫЕ РЕЗЕРВЫ ПОДЪЕМА ЭКОНОМИКИ КОЛХОЗОВ

Из дневника экскурсанта Всесоюзной сельскохозяйственной выставки

Первый день! Впервые в жизни — я в столице нашей Родины — Москве. Мне выпало большое счастье побывать экскурсантом на Всесоюзной сельскохозяйственной выставке

В 9 часов утра под'езжаем к главному входу выставки. В залах Главного павильона рассматриваем красочное панно, огромные фотографии, диаграммы, цифры, экспонаты. Они убедительно рассказывают о богатстве и могуществе нашего социалистического государства, о великих достижениях Коммунистической партии и советского народа в борьбе за построение коммунизма.

Сегодня — общий обзор территории выставки. В сопровождении экскурсовода следуем на площадь Колхозов. В первую очередь осматриваем павильон Ленинград и Северо-Запад. Вот и зал, где экспонируются достижения Вологодской области. Внимательно слушаем об'яснения экскурсовода. Один из стендов посвящен знатной свинарке нашей области и страны Александре Евгеньевне Люсковой. В стене смонтирован маленький экран. Нажим кнопки, и на экране видим короткометражный фильм о методах работы А. Е. Люсковой.

В павильонах и вокруг них пробыл до 10 часов вечера. Сделал много записей. О выставке говорят: «Город дворцов», «Город-сад», «Народный университет». Это верно. Красиво оформленные павильоны. Роскошные фонтаны, особенно «Дружба народов» и «Каменный цветок». Много познавательного в Мичуринском саду, на участках экспонатных посевов, цветниках. Но главное богатство — внутри павильонов, на бесчисленных стендах в обширном животноводческом городке, в различных типовых постройках. Представленные разнообразные экспонаты свидетельствуют о могучем размахе творческих сил советских людей, о неисчерпаемых возможностях социалистического сельского хозяйства.

Такого богатства могла достичь только дружная семья народов всех советских республик под мудрым руководством родной Коммунистической партии.

Второй день. Осматривал павильон механизации и электрификации сельского хозяйства. Какое разнообразие техники! Заинтересовала новая деталь, появившаяся на самоходном комбайне—гусеничная ходовая часть. Передвигаясь на гусеницах, комбайн может убирать хлеб и на сыром поле. В нашем колхозе в течение трех лет на уборке урожая работают самоходные комбайны, но они, не имея гусениц, в дождливую погоду, когда почва делалась вязкой, буксовали, простаивали, а колхоз из-за этого терпел большие потери зерна. Гусеничные комбайны у нас, на Севере, необходимы. Будем надеяться, что скоро они появятся и в МТС Тарногского района.

Увидел кочкорез и кустарниковый плуг марки ПКБ-2-54. Такие орудия очень нужны в нашем колхозе. Ценное дополнение есть у молотилки МК-1100: транспортер для подачи снопов в барабан. Транспортер можно сделать в условиях МТС. Он высвободит 8—10 человек у молотилки, облегчит труд, повысит производительность машины.

Назрела необходимость иметь и нам такие машины, как навозоразбрасыватель НТ-2, тракторные грабли, стогометатели, механические кормодробилки. Во многих МТС страны они уже применяются.

Третий день. Сегодня были в павильонах «Животноводство», Белорусской ССР и других республик. Знакомясь с опытом передовиков животноводства, прежде всего обратил внимание на организацию кормодобывания. В колхозах нашего района это наиболее слабый участок работы. Колхоз «Красные Шевденицы», например, в прошлом году получил клеверного сена всего 20 центнеров с гектара, а колхоз имени Сталина, Чувашской АССР,—по 102 центнера с гектара на площади 260 гектаров.

Чувашские колхозники применяли подкормку посевов, весеннее боронование, ряд других агротехнических мероприятий. Мы же многого не делали. Я подробно записал весь комплекс агротехники по выращиванию кормовых трав в колхозе имени Сталина. Опыт его применим у себя.

Кормовая капуста — ценная кормовая культура. В совхозе «Лууньял» Эстонской ССР с площади 6 гектаров было снято кормовой капусты по 980 центнеров с гектара. А мы в Тарногском районе до сих пор очень робко внедряем эту ценную культуру.

Чтобы организовать правильный откорм и уход за скотом, я подробно ознакомился с опытом животноводов колхозов «12-й Октябрь», Костромской области, «Новая жизнь», Холмогорского района, Архангельской области.

Ферма колхоза «Новая жизнь», насчитывающая 135 коров, получила в среднем по 4618 литров молока на корову. Одна из коров—«Смирная»—в 1953 году дала 6609 литров. Записал ее рацион: сена 8—10 килограммов, концентратов — 6, картофеля—8—10, турнепса —25, силоса — 30 килограммов. Характерно, что из 750 тысяч рублей дохода, полученных колхозом от животноводства, 590 тысяч рублей дало только одно молочное стадо.

Если сравнить рацион коровы «Смирной» с рационом коров нашего колхоза, то получается, что силоса мы даем в два раза меньше, концентратов вместо 6 килограммов только 200 граммов, мало скармливаем корнеплодов и картофеля. Все условия для создания обильных запасов кормов у нас есть, но беда в том, что эти условия не используются. Прифермский участок занимается не кормовыми культурами, урожай корнеплодов получаем низкий и т. д. Теперь, пользуясь опытом передовых колхозов, будем устранять эти ошибки.

Осматривая стенд свинофермы колхоза «Буденновец» в павильоне «Животноводство», записал ряд ценных сведений о методах работы Александры Евгеньевны Люсковой. Советовался с другими мастерами свиноводства. Сделал вывод: и здесь мы многое недоделываем.

Как выращивать высокий урожай льна и получать от него высокие доходы? На этот вопрос нашел ответ в павильонах Белорусской ССР. Колхоз имени Ворошилова, Гродненской области, имеет одинаковую площадь посевов льна с колхозом «Красные Шевденицы»—96 гектаров. Но насколько различны результаты! Гродненский колхоз получил в среднем с гектара по 6,3 центнера семян и 4,8 центнера волокна. Доходы от сдачи льнопродукции государству составили 2.330 тысяч рублей или по 24,3 тысячи рублей с гектара. Колхоз «Красные Шевденицы» в 1953 году на такой же площади вырастил только по одному центнеру волокна с гектара, а на лучшем участке—по 2,2 центнера. От сдачи льнопродукции он получил всего 76 тысяч рублей дохода или по 800 рублей с гектара.

Почему такая разница? Потому, что в нашем колхозе низка культура льноводства, а в белорусском колхозе высокая агротехника и правильная организация труда.

Есть чему поучиться у белорусских, московских и других колхозников и нашим овощеводам. В прошлом году мы имели два гектара овощей и получили от них 5 тысяч рублей дохода. Тогда у нас не было хороших парников, не применялись торфоперегнойные горшочки. Нынче выращивание овощей поставлено лучше и урожай снимем значительно выше. Наши овощеводы сняли с гряд уже 15 центнеров огурцов. Но нас это удовлетворить не может. Колхоз имени Коминтерна Белорусской ССР, с 11,4 гектара снял урожай огурцов в среднем по 288 центнеров с гектара и получил высокий доход. Так развивать овощеводство в Тарноге можно и нужно.

Четвертый день. Заканчивая осмотр выставки, пришел к выводу, что те высокие показатели в развитии полеводства и животноводства, которые имеют колхозы соседних областей, могут быть достигнуты и в наших условиях.

У нас может расти и растет прекрасный лен. Надо только умеючи выращивать, вовремя убирать и хорошо обрабатывать его. Есть в колхозе и инициативные люди в их числе бригадир Анна Васильевна Коротаева—опытный льновод. Надо им оказать помощь.

Экскурсанты из Вологодской области в павильоне «Ленинград и Северо-Запад». Слева—экскурсовод М. Павлова.
Фото Л. Великжанина. (Фотохроника ТАСС).

Можно получить высокие надои молока от коров, вырастить многочисленное поголовье скота. Это уже доказали своим трудом доярка П. И. Шабанова, надоившая по 1100 литров молока на каждую из коров своей группы: телятница комсомолка Александра Бусырева, выращивающая ежегодно по 50 голов молодняка; прилежные работницы свиноводства комсомолки Юлия Зыкова и Александра Ульяновская. Подобных им людей в колхозе много. Есть кому доверить общественное животноводство.

Найдутся хорошие мастера по выращиванию зерновых и других культур Такими показали себя бригадиры В. Ф Зыков, Я. А. Пешков, В. Е. Хуляков.

Надо научить людей выращивать больше корнеплодов и сеяных трав больше заготовлять сена и других кормов для скота, благоустроить животноводческие помещения, настойчиво внедрять опыт передовиков, поднимать культуру земледелия и животноводства. В авангарде всех этих дел должны итти коммунисты и комсомольцы. И тогда можно смело надеяться, что через год-два колхоз «Красные Шевденицы» будет в числе участников Всесоюзной сельскохозяйственной выставки.

Последний день. Впереди — обратный путь, работа в колхозе. Первым делом побывал на Красной площади, посетил Мавзолей, чтобы навсегда сохранить в своей памяти дорогие образы великих вождей партии и Советского государства В. И. Ленина и И В. Сталина.

Отчетливей определяется план дальнейшей работы партийной организации в колхозе. По приезде проведу открытое партийное собрание с участием широкого круга колхозников, расскажу им подробно о выставке, а затем вместе обсудим свои задачи. После этого проведу беседы с колхозниками по бригадам и на животноводческих фермах. Одновременно, общими силами парторганизации и правления, организуем успешное проведение текущих сельскохозяйственных работ, особенно уборки урожая и выполнение обязательств перед государством. Займемся уборкой и обработкой льна. Контроль над этим участком работы поручим одному из членов партбюро.

До начала стойлового периода закончим строительство и механизацию типового скотного двора на 100 голов, отремонтируем другие животноводческие помещения. В составе плотничной бригады есть четыре коммуниста во главе с бригадиром П. А. Рыжковым. На них можно положиться, с делом справятся. А чтобы обеспечить плотников материалом, пустим пилораму на полный ход. Там ответственным будет член партии И В. Кузьмин. Руководство подготовкой ферм к зимнему периоду возглавят их заведующие—они также коммунисты Вместе с уборкой хлебов и сдачей продуктов сельского хозяйства будем продолжать заготовку кормов.

Не менее важная задача—укрепить агитколлектив, прочнее увязать его работу с борьбой всех колхозников за под'ем сельского хозяйства. В агитколлективе 18 человек, но активно работают пока немногие — зоотехник Пешкова, медработник Ефимова, член райкома партии Рыжкова. Надеюсь, что наладим регулярную учебу агитаторов, добьемся, чтобы каждый из них был активным воспитателем и организатором колхозников.

Итак, бороться за внедрение лучшего опыта в колхозное производство, за право колхоза участвовать на Всесоюзной сельскохозяйственной выставке в будущем году—вот цель моей работы и всех коммунистов нашей парторганизации.

П СИЛИНСКИЙ,
секретарь парторганизации колхоза «Красные Шевденицы», Тарногского района.

Письма в редакцию

Не уделяют внимания подготовке кадров

Пять лет на базе треста Устюглес существует ремесленное училище № 4. За это время состоялось четыре выпуска механизаторов лесозаготовок, из них 428 человек работают на предприятиях треста.

Сейчас училище накануне начала нового учебного года. Но мы к нему не готовы из-за проволочек и недобросовестного отношения руководителей треста Устюглес к своим обязательствам.

Три года ведется речь о пристройке дополнительного здания к учебному корпусу. После длительной волокиты управляющий трестом дал распоряжение леспромхозу начать строительство, но приказ не выполнен. Заместитель директора леспромхоза т. Семенов заявил:

— Пристройку делать в этом году не будем.

Три года ведется речь о внутренней отделке кузницы. Дело не стоит выеденного яйца. Два штукатура за три дня выполнили бы всю эту работу. 50 учащихся вновь будут проходить обучение в неутепленном помещении.

Трест обязался в этом году отремонтировать столовую. Уже в течение двух недель она закрыта на ремонт, и за это время ни один рабочий в ней не побывал.

В этом году к нам пришло пополнение с девяти-десятиклассным образованием. А училище вместо 21 мастера имеет 15 и среди них только троих со специальным средним образованием. В тресте много техников, но училищу их не дают.

Подготовка молодых рабочих должна вестись на уровне новейшей техники. Огромное значение приобретает, поэтому, вопрос о создании технической базы для обучения, о ее пополнении и обновлении. На это указала руководителям треста Устюглес и городская партийная конференция, но они не выполняют ее указания. Второй год в тресте решается вопрос о передаче училищу ряда станков, машин и другого оборудования. Комиссия Главного управления трудовых резервов и Министерства лесной промышленности, проверявшая состояние дел в училище в мае этого года, указала тресту на низкое техническое оснащение училища и предложила управляющему трестом тов. Осташкову просить министерство о передаче нам необходимой техники. Но это указание было обойдено руководителями треста и сейчас не выполнено.

С крупными недостатками вступает училище в новый учебный год. Вмешательство партийных органов стало вновь необходимым, как и в прошлые годы, иначе срыв подготовки училища к занятиям неминуем.

П. ЧИСТИКОВ,
директор ремесленного училища № 4.

Школы не готовы к приёму учеников

В ряде мест Огибаловского сельсовета, Вожегодского района, не закончен ремонт школ.

Так, у Нефедовской школы почти прогнил фундамент и протекает крыша. Весной сюда были доставлены бревна для ремонта, но только в августе заведующая школой тов. Толстикова занялась этим делом.

Еще в прошлом году был приостановлен ремонт крыши Огибаловской семилетней школы только из-за того, что не смогли подвезти уже купленный шифер.

Председатель Огибаловского сельсовета не следит за ремонтом школ.

А. МЕЛКОВ.

Увязывать преподавание ботаники с работой на учебно-опытном участке

Каждый из учителей биологии Вологодской средней школы № 10 понимает огромное значение политехнизации и старается вести обучение детей в тесной связи с сельскохозяйственным производством, организуя работу на учебно-опытном участке.

На уроках, в доступной форме, стараемся передать учащимся знания о законах жизни и развития живой природы, открытых мичуринской и павловской наукой. Но мичуринская и павловская наука не только раскрывает законы органического мира, а и учит использовать их в практике передового сельского хозяйства путем планомерного управления развитием растительных и животных организмов.

На учебно-опытном участке учащиеся под руководством учителя биологии постепенно овладевают основами сельскохозяйственного производства и приобретают практические навыки.

Учебно-опытный участок в школе № 10 был организован осенью 1947 года. Начиная с 1951 года, к выращиванию растений и управлению их развитием были привлечены все учащиеся пятых и шестых классов. В 1953 году этим занялись и четвероклассники. Они выращивали декоративные растения.

Сейчас учебно-опытный участок, вместе с небольшим питомником, занимает около 1000 квадратных метров.

Учащиеся работают по звеньям. Каждое из них является коллективом, способным не только успешно выполнять общую задачу, но и влиять положительно на отдельных учащихся.

Члены звеньев ведут наблюдения за ростом и развитием растений, а ответственный оформляет дневник наблюдений и работы.

Учебно-опытный участок состоит из пяти отделов: полевых растений, овощных, плодово-ягодных, цветочно-декоративных, биологии растений и имеет полеводческий уклон.

Звенья полеводов решают задачу: научиться передовой агротехнике, получать урожай выше колхозных, добиться выведения одного-двух новых сортов растений, более урожайных для колхозов области.

С 1951 года юннаты ведут опытническую работу по гибридизации яровой пшеницы сорта «диамант» с ветвистой пшеницей, чтобы получить новый, более урожайный сорт яровой пшеницы. Метод работы—пересадка зародышей и скрещивание этих сортов пшеницы и создание условий для роста и развития их.

3 сентября 1953 года звено № 7 (ответственная Таня Нестерова) собрала урожай по 277 граммов с квадратного метра. Колосья гибридной пшеницы имели большое изменение в сравнении с колосьями пшеницы сорта «диамант». Ось сложного колоса между колосками удлинена. В колосках обнаружено по 4—5—6 зерен, вместо трех, которые имеются у пшеницы «диамант». Зерна гибридной пшеницы белее и крупнее зерен «диаманта». Общее количество зерен в колосьях до 62. Количество колосков в сложном колосе до 16. Вес одного колоса с 62 зернами равен двум граммам.

Коллекция гибридной пшеницы была направлена вице-президенту ВАСХНИЛ академику Ольшанскому, который одобрил наш опыт, рекомендовал продолжать его и особенно точно вести наблюдения.

Посев весной 1954 года проведен отборными семенами. Юннаты мечтают о том, чтобы через несколько лет дать колхозам новый урожайный сорт яровой пшеницы.

При ознакомлении с учением И. В. Мичурина в 5-х классах учащиеся демонстрируют гибридную пшеницу, полученную путем изменения условий жизни. Мы сделали пересадку зародышей северной яровой пшеницы сорта «диамант» на эндосперм южной ветвистой и скрестили их, т. е. вмешались в обмен веществ, изменили условия питания зародыша.

Мы дали новые условия воспитания гибрида, а именно обильное питание: органо-минеральное при обработке почвы, а также четырехкратную подкормку в течение роста; увеличили площадь питания (междурядья при посеве гибридной пшеницы рядовым способом равны 20 сантиметрам).

Овощной отдел участка имеет четырехпольный севооборот.

Учащиеся приобретают на учебно-опытном участке практические навыки. Все это отражается в тетради руководителя и картотеке учета практических навыков каждого учащегося.

Дети работают физически и в то же время учатся думать, наблюдать и обобщать, «соединять голову с руками», как учил И. П. Павлов, учатся осознавать цели своей опытнической работы и пользу ее для колхоза, для коллектива, для Родины.

В 6-х классах проходится тема «Важнейшие культурные растения». Темой первого урока является «Социалистическое растениеводство».

Здесь перед учащимися развертывается картина величественных задач Коммунистической партии и правительства, поставленных перед народом — создать изобилие продуктов сельского хозяйства. Историческое решение XIX с'езда КПСС, постановления сентябрьского, февральско-мартовского Пленумов ЦК КПСС требуют крутого под'ема сельского хозяйства страны.

Учащиеся должны серьезно изучать ботанику, чтобы научиться управлять жизнью растений и повысить урожай сельскохозяйственных культур. При этом вспоминаем на уроках опыты, поставленные с растениями полевого отдела, овощного. Демонстрируем результаты опытов и делаем вывод.

Тему «Горох и его биологические особенности» проходим раньше темы «Капуста» с тем, чтобы использовать имеющийся живой материал на школьном участке. После опроса выясняем значение гороха как важной продовольственной культуры, и семейство бобовых разбираем лабораторно. Материал к урокам берем исключительно со своего участка.

Понятие о виде и роде дается на примере гороха, люцерны, клевера, фасоли, сои, выращенных учащимися.

Тема нового урока «Капуста и ее биологические особенности». Цель его: познакомиться не только с биологическими особенностями капусты, но и способами ее выращивания Используем наглядные пособия: кочан капусты с кочерыгой, разрезанной вдоль; зафиксированные цветки капусты (или живые — сурепка); торфоперегнойные горшочки, в которых выращивали рассаду в парнике; стручки капусты на семеннике.

На уроке члены звена по выращиванию капусты рассказывают, как они выводили рассаду в торфоперегнойных горшочках, об опытах по выращиванию капусты с окучиванием и без окучивания, с подкормкой и без нее и демонстрируют кочаны, делятся опытом борьбы с вредителями: капустной блошкой, гусеницами бабочки-капустницы и слизнем.

На следующем уроке при разборе семейства крестоцветных демонстрируем различные виды капусты, выращенные на участке: кольраби, цветная московская, декоративная зеленая и фиолетовая (кормовая) кочанная. Из двухлетних демонстрируем левкой. Из однолетних крестоцветных — горчицу белую. Также используем сорняки из крестоцветных: пастушья сумка, сурепка.

На уроке, посвященном теме «Картофель и его биологические особенности», проводим лабораторную работу. Изучаем постановление сентябрьского Пленума ЦК КПСС о выращивании в колхозах и совхозах не менее 140 центнеров картофеля с гектара, намечаем, что надо сделать, чтобы добиться высокого урожая картофеля на своем участке. Снова проводим экскурсию на делянку, где картофель посажен квадратно-гнездовым способом. Знакомимся с особенностями картофеля.

На следующем уроке более подробно разбираем задачу, поставленную сентябрьским Пленумом ЦК КПСС, довести в ближайшие два-три года производство картофеля и овощей до таких размеров, которые удовлетворяли бы полностью не только потребности населения городов, промышленных центров, перерабатывающей промышленности, но и нужды животноводства в картофеле (запись с доски). На этом же уроке проводим практическую работу по добыванию крахмала из клубней картофеля. Тут же вспоминаем о значении картофельного сока как стимулятора в повышении урожая пшеницы при намачивании ее перед посевом.

Следующая тема «Томат и его биологические особенности», семейство пасленовых. Проводим лабораторные работы. Берем в основу постановление сентябрьского Пленума ЦК КПСС о выращивании не менее 135 центнеров помидоров с гектара.

Томат — южное растение и надо уметь управлять его ростом и развитием, чтобы получить в наших условиях большой урожай. Члены звена № 8 рассказывают, как они выращивали рассаду томатов в торфоперегнойных горшочках пророщенными семенами сортов «бизон» и «алпатьевские», как провели пикировку ее, пересадку в грунт, окучивание, пасынкование, прищипку верхушек и т. д. Зачитываем дневник наблюдений за ростом и развитием томатов.

Строение цветка изучаем лабораторно на черном паслене, который цветет до глубокой осени.

Чтобы закрепить полученные знания по выращиванию высоких урожаев овощных растений, проводим обзорный урок на тему: «Выращивание овощных растений из высокосортных семян и овощной севооборот».

После уроков совершаем экскурсию на участок по овощному севообороту.

Знакомясь с яблоней и земляникой и их биологическими особенностями, используем материал наблюдений за ними, опыты в питомнике по выращиванию яблонь из семян, прививке их, пересадке саженцев.

При прохождении темы «Зерновые растения» нельзя было не рассказать учащимся о постановлении февральско-мартовского Пленума ЦК КПСС «О дальнейшем увеличении производства зерна в стране и об освоении целинных и залежных земель» (с записью в тетради с доски).

При изучении яровой пшеницы разбираем весь процесс подготовки семян к посеву, посев, способы посева, появление всходов, кущение, выход в трубку, колошение, цветение, созревание семян: молочная восковая и полная спелость. Проводим лабораторную работу, рассматриваем строение соломины сложного колоса пшеницы и отдельного колоска. Основная цель — научить учащихся ухаживать за растениями, вести подкормку минеральными и органическими (навозная жижа) веществами.

В этом году будем знакомить учащихся с постановлением июньского Пленума ЦК КПСС об уходе за посевами. Тут же члены звена по достижению высокого урожая пшеницы сорта «диамант» поделятся своим опытом по уходу за посевом, подкормке растений. К этому времени кружок юннатов с ответственным по звеньям организуют итоговую школьную выставку. После уроков класс по экспонатам изучает все опыты по злаковым растениям.

После знакомства с овощными, зерновыми, техническими и плодово-ягодными растениями проводится урок на тему «Борьба за изобилие сельскохозяйственных продуктов на основе решений XIX с'езда партии и постановлений сентябрьского и февральско-мартовского Пленумов ЦК КПСС». В нынешнем году надо рассказать на этом уроке о постановлении июньского Пленума ЦК КПСС.

Во всех постановлениях мы видим постоянную заботу партии и правительства о благосостоянии советского народа, об улучшении жизни каждого трудящегося—значит, и о нас.

Наша обязанность научить учащихся с детства четко выполнять решения Коммунистической партии, воспитать в них трудолюбие, любовь к сельскохозяйственному труду.

М. МИХАЛЕВА,
заслуженная учительница школы РСФСР.

Учебники школьникам

Через пять дней более 175 тысяч мальчиков и девочек в 2.255 школах нашей области сядут за парты. Начнется новый учебный год.

Вся страна заботится о том, чтобы ее юные граждане были обеспечены всем необходимым для учебы.

На базу облкниготорга из 1 миллиона 56 тысяч предусмотренных планом учебников уже поступило 970.000 для всех классов средней школы. Полиграфисты Москвы, Ленинграда, Минска, Харькова, Еревана, Казани, Риги, Бреста, Челябинска, Иваново, Сталино, Горького печатали учебники 99 названий. Книги 57 названий поступили полностью и разосланы в магазины и школы.

Ученые написали 14 новых учебников для школьников, многие переработаны в связи с изменившимися требованиями программы.

Каждый день во все районы области на пароходах, автомашинах, в поездах отправляются посылки с книгами. Уже отправлено 44 тыс. экземпляров учебников в Великий Устюг, 7,5 тысячи — в Ковжу, 11 тысяч—в Рослятино, 5,5 тысячи—в Чарозеро, 6,4 тысячи—в Андому. Школьники ближних и дальних районов в одинаковой степени к началу учебного года получат книги по всем предметам, которые они будут изучать.

В магазины и ларьки облкниготорга и потребительской кооперации завезено значительное количество тетрадей, ручек, перьев, линеек и других школьных принадлежностей. Только одна база канцелярских товаров облкниготорга получила и направила в торговую сеть 3.830 тысяч тетрадей. В некоторые районы они завезены в размере полной годовой потребности.

Сельские читатели

В Никольском районе восемь сельских библиотек. С каждым днем все большее число колхозников становится их читателями.

Регулярно берет книги в Вахневской библиотеке шестидесятитрехлетний т. Подольский и инвалид Отечественной войны т. Бушманов.

Много читает шестидесятилетняя птичница из сельхозартели «Вперед» т. Карелина. Книги по птицеводству помогают ей в работе. За семь месяцев на счету т. Карелиной—уже 150 трудодней.

Хорошо организовала деятельность Нигинской сельской библиотеки комсомолка Людмила Чебыкина. С помощью школьников она провела регистрацию и реставрацию книг, не раз организовывала выпуск «Боевых листков» и «Молний» на полях. 130 колхозников являются активными читателями библиотеки.

Недавно в районе открылась новая библиотека при Кудангском сельсовете.

В. ВЫСАКОВСКИЙ.

Растут вклады в сберкассы

Сберегательные кассы Рослятинского района на первое августа выполнили годовой план привлечения вкладов населения на 108 процентов. Лучшие показатели в работе имеет центральная районная сберегательная касса, где контролером Е. П. Куваева и кассиром Е. А. Шумилова. Полугодовой план она выполнила на 272 процента. Подболотная сберегательная касса, где контролером О. П. Полуяхтова, кассиром М. М. Паутов, выполнила план первого полугодия на 176 процентов. Хорошие показатели в работе имеют Березниковская и Зеленцовская сберегательные кассы.

Такие результаты достигнуты путем широкой массово-раз'яснительной работы. Например, работники Подболотной сберегательной кассы во втором квартале провели 41 индивидуальную беседу с вкладчиками, 14 групповых бесед и прочитали 3 доклада. Облигации были проверены 575 держателям займов. За короткое время вовлечено 17 новых вкладчиков.

Л. КАЛЕНИСТОВ.

ПРЕБЫВАНИЕ СОВЕТСКОЙ ПРАВИТЕЛЬСТВЕННОЙ ДЕЛЕГАЦИИ В РУМЫНИИ

БУХАРЕСТ, 26 августа. (ТАСС). Вчера члены Советской правительственной делегации кандидат в члены Президиума Центрального Комитета Коммунистической партии Советского Союза, председатель ВЦСПС Н. М. Шверник и председатель Совета Министров Молдавской ССР Г. Я. Рудь посетили мост Дружбы через Дунай, соединяющий румынский порт Джурджу с болгарским портом Русе. Членов Советской правительственной делегации сопровождали первый секретарь Центрального Комитета Румынской рабочей партии Георге Апостол, первый заместитель председателя Совета Министров Александру Могиорош и кандидат в члены Политбюро Центрального Комитета Румынской рабочей партии Думитру Колиу.

БУХАРЕСТ, 26 августа. (ТАСС). Глава Советской правительственной делегации Н. М. Шверник встретился вчера с группой руководящих работников профсоюзов Румынской Народной Республики—членами президиума Центрального совета профсоюзов и председателями центральных комитетов профсоюзов.

От имени президиума Центрального совета профсоюзов Румынии Н. М. Шверника приветствовал председатель Центрального совета профсоюзов Стелиан Морару. В своем кратком вступительном слове он подчеркнул большую помощь профсоюзов Советского Союза румынским профсоюзам.

Затем выступил Н. М. Шверник, который передал горячий привет румынским профсоюзам от советских профсоюзов. Он поделился опытом, накопленным профсоюзами СССР, рассказал о постоянной заботе советских профсоюзов об удовлетворении культурно-бытовых нужд трудящихся, о новых формах и методах работы профсоюзов по успешной реализации задач, поставленных Коммунистической партией Советского Союза и правительством перед всем советским народом.

Выступление Н. М. Шверника было выслушано с огромным вниманием и вызвало живой интерес у присутствовавших.

События в Бразилии

НЬЮ-ЙОРК, 24 августа. (ТАСС). Как передал корреспондент агентства Юнайтед Пресс из Рио-де-Жанейро, бразильское правительство опубликовало коммюнике, в котором говорится, что президент Бразилии Варгас после совещания с членами своего кабинета «решил взять отпуск» на 90 дней, передав функции президента вице-президенту Кафэ Фильо.

Позднее бразильское радио сообщило о том, что Варгас покончил самоубийством.

ЛОНДОН, 24 августа. (ТАСС). Корреспондент агентства Рейтер передает из Рио-де-Жанейро, что в письме, найденном около тела Варгаса, покончившего самоубийством, содержится ссылка на «оппозицию за границей» мероприятиям правительства «в области нефти и электроэнергии».

Как видно из другого сообщения корреспондента агентства Рейтер из Рио-де-Жанейро, отставка Варгаса произошла в условиях «угрозы вооруженного переворота».

НЬЮ-ЙОРК, 25 августа. (ТАСС). Как сообщает корреспондент агентства Ассошиэйтед Пресс из Рио-де-Жанейро, Кафэ Фильо занял пост президента Бразилии. Он назначил генерала Эдуардо Гомеза новым министром авиации. Генерал Да Коста остался на посту военного министра. Все другие министры правительства Варгаса подали в отставку.

Корреспондент сообщает о демонстрации, состоявшейся у посольства США, которое находится под охраной войск. Войска и полиция встретили демонстрантов огнем. Демонстранты забросали камнями здание посольства, выбив окна.

В Порто-Алегре и Бело-Оризонте демонстранты нанесли ущерб американским консульствам.

НЬЮ-ЙОРК, 25 августа. (ТАСС). По сообщению вашингтонского корреспондента агентства Ассошиэйтед Пресс, нового президента Бразилии Кафэ Фильо считают в официальных вашингтонских кругах «человеком, который давно уже питает дружественные чувства к США».

По пути процветания

Всего несколько лет прошло с тех пор, как народы Польши, Венгрии, Румынии, Болгарии, Албании были освобождены доблестной Советской Армией от фашистского рабства. За короткое время в этих странах произошли чудесные перемены. Рабочий класс в прочном союзе с трудящимся крестьянством осуществляет социалистическое строительство.

При братской бескорыстной помощи Советского Союза трудящиеся стран народной демократии добились выдающихся успехов в развитии всех отраслей экономики и культуры.

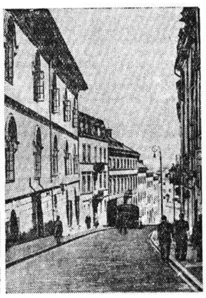

В Румынии сейчас добывается нефти в полтора раза больше, чем в 1938 году, угля — в два раза, а цемента выпускается приблизительно в четыре раза больше по сравнению с тем же годом. Болгария теперь производит электроэнергии в пять с лишним раз больше, чем в 1939 году.

В Венгерской Народной Республике быстро развивается транспортное машиностроение. Заводы освоили производство нескольких типов электровозов, тепловозов, автомашин. На фотографии слева заснят сборочный цех будапештского завода «Чепель», производящего для нужд народного хозяйства дизельные грузовики.

В Польше за двадцать лет существования буржуазно-помещичьего строя было электрифицировано немногим более одной тысячи деревень, а за минувшее десятилетие народной власти в стране электроэнергию получили пятнадцать тысяч деревень! Отстраиваются города, разрушенные в годы войны. На среднем снимке видны восстановленные дома на Беднарской улице в Варшаве.

И так везде. Строятся заводы, фабрики, электростанции, оросительные каналы. На поля пришла новая мощная техника, облегчившая тяжелый труд крестьян. Чехословацкие машиностроители построили первый отечественный самоходный зерновой комбайн. В ближайшие три года будет выпущено 2.400 гусеничных тракторов, 3.500 уборочных машин, 22 тысячи тракторных сеялок и много других сельскохозяйственных орудий.

Отстояв свою свободу и независимость в войне с империалистическими захватчиками, героический корейский народ успешно ведет восстановление разрушенных городов, промышленных предприятий, культурных учреждений. В Пхеньяне уже восстановлены здания театров, клубов, музеев и других культурных учреждений. На правом снимке — вновь открывшийся в столице КНДР исторический музей.

ПИСЬМО ПРЕЗИДЕНТА ГЕРМАНСКОЙ ДЕМОКРАТИЧЕСКОЙ РЕСПУБЛИКИ ВИЛЬГЕЛЬМА ПИКА ПРЕЗИДЕНТУ ФРАНЦИИ РЕНЕ КОТИ

БЕРЛИН, 26 августа. (ТАСС). Агентство АДН передало текст письма, направленного 23 августа президентом Германской Демократической Республики Вильгельмом Пиком президенту Франции Рене Коти.

В письме говорится:

Глубоко озабоченный тем, что продиктованная агрессивными силами политика аденауэровского правительства, направленная на ремилитаризацию Западной Германии и на реваншистскую войну, способна вызвать во французском народе совершенно ложные и опасные представления о действительной воле немецкого народа, я обращаюсь в качестве президента Германской Демократической Республики от имени ее миролюбивых граждан, а также от имени миролюбивых людей Западной Германии и Западного Берлина с нижеследующим посланием к вам, как президенту Республики Франции и тем самым к французскому народу.

Немецкий народ выступает против аденауэровской политики вооружения и военных приготовлений. Он хочет не войны, а мира и дружбы с французским народом, как и со всеми другими народами.

В обеспечении мира в Европе в одинаковой мере заинтересованы оба народа—немецкий и французский. Обеспечение мира в Европе соответствует интересам обоих государств. Путь к достижению действительной безопасности всех европейских государств существует. Этот путь заключается в общеевропейском соглашении о коллективной безопасности, которая будет достигнута тем скорее, чем активнее сами участвующие народы возьмут дело мира в свои руки.

Активным участием в усилиях, направленных на достижение на Женевском совещании соглашения о перемирии во Вьетнаме, Франция внесла серьезный вклад в дело ослабления международной напряженности. От имени всех миролюбивых немцев я выражаю надежду, что представители миролюбивого французского народа будут теперь помогать большому делу обеспечения мира в Европе.

Величайшей опасностью для мира в Европе является ремилитаризация Западной Германии, проводимая известными американскими и западногерманскими милитаристами с помощью европейского оборонительного сообщества и подобных военных пактов.

Результаты народного голосования в Германской Демократической Республике, проходившего с 27 по 29 июня 1954 года, означают, что демократическая и миролюбивая часть Германии никогда не признает таких договоров, как договор о европейском оборонительном сообществе.

Ремилитаризация Западной Германии препятствует восстановлению единства Германии. Однако без восстановления единства Германии на демократической основе не может быть и речи о серьезном обеспечении мира в Европе. Поэтому я питаю надежду, что в интересах миролюбивых сил французского и немецкого народов, как и всех народов Европы, французский парламент никогда не ратифицирует боннский и парижский договоры.

Если есть такие французы, которые полагают, что путем ратификации договора о европейском оборонительном сообществе можно ослабить провокационный милитаристский характер нового западногерманского вермахта, то они находятся в большом и роковом заблуждении. Так же, как когда-то в Веймарской республике, милитаристы в федеральной республике лицемерно говорят сегодня об обороне и мире, в то время как на деле они вооружаются для новой реваншистской войны. История учит, что германский милитаризм представляет большую опасность для Франции и что его возрождение втянет Францию, Германию и другие страны в опаснейшую авантюру.

Если Франция хочет помочь устранить эту опасность, то имеется только один путь: отклонить ратификацию боннского и парижского военных договоров и вместо этого содействовать созданию такой Германии, где бы были созданы необходимые предпосылки для мирного сосуществования немецкого народа с французским народом и всеми другими народами Европы.

Я убежден, что миролюбивая Франция поддержит требование немецкого народа о быстрейшем заключении мирного договора, так как тем самым было бы гарантировано мирное и демократическое развитие единой и равноправной Германии, которая установила бы добрососедские отношения со всеми другими европейскими государствами.

Для дружественного соглашения между миролюбивыми силами Франции и Германии большое значение имеет развитие экономических и культурных отношений на основе взаимности и обоюдной выгоды. Этому развитию воспрепятствовал бы договор о европейском оборонительном сообществе, так как он несет как Германии, так и Франции потерю национальной независимости.

Я позволю себе заверить вас, г-н президент, и французский народ, что Германская Демократическая Республика сделает все, чтобы развивать в немецком народе идею дружбы и мира с миролюбивой Францией. Она будет всячески содействовать такому усилению влияния миролюбивых сил во всей Германии, которое лишит западногерманских милитаристов возможности оказывать политическое давление на Францию и подготовить новую реваншистскую войну.

США увеличивают вооруженные силы Южной Кореи

ВАШИНГТОН, 26 августа. (ТАСС). Адмирал Сон Вон Ир, ведущий в настоящее время переговоры в Вашингтоне в качестве «министра национальной обороны» Южной Кореи, об'явил, что он достиг соглашения с министром обороны США Вильсоном об увеличении вооруженных сил Южной Кореи с помощью Соединенных Штатов.

По сообщению корреспондента агентства Ассошиэйтед Пресс в заявлении Сон Вон Ира представителям печати говорится, что соглашение затрагивает как «важнейшие принципы, относящиеся к этой программе помощи», так и метод ее осуществления. Сон Вон Ир отказался сообщить, насколько будут расширены вооруженные силы Южной Кореи, но добавил, что «через несколько дней станет известно, какие дополнительные средства мы сможем получить для расширения нашего бюджета обороны».

Вербовка австрийцев в западногерманскую армию

ВЕНА, 26 августа. (ТАСС). Газета «Эстеррейхише цейтунг» пишет, что в Западной Австрии создана широкая сеть западногерманских организаций, руководство которыми осуществляется из Бонна и целью которых является вербовка австрийцев для германского воинского контингента «европейской армии».

Одной из таких организаций является «австрийская земельная группа бывших солдат и их родственников», находящаяся в Граце. Эта организация представляет собой не что иное, как филиал «Солдатского союза Баварии».

Газета отмечает, что по указанию из Бонна, в сентябре 1953 года в Граце была создана организация под названием «Союз взаимопомощи германских граждан в Австрии», преследующая те же цели, что и организация «австрийская группа бывших солдат и их родственников».

ЗАРУБЕЖНАЯ ХРОНИКА

⊙ 24 августа президент Эйзенхауэр подписал принятый конгрессом законопроект о запрещении Американской коммунистической партии, придав ему силу закона.

⊙ Западногерманский журнал «Дер шпигель» опубликовал сообщение относительно учреждения в Западной Германии военной миссии США. «Несомненно то,—пишет журнал,—что миссия США в Бонне будет самой большой из всех имеющихся военных миссий США в других странах. Циркулируют слухи что миссия будет состоять из 400 членов»

⊙ Как передало анкарское радио, командующий вооруженными силами Североатлантического союза в юго-восточной зоне Европы Кендэлл сообщил, что с 31 августа по 7 сентября состоятся совместные маневры военно-воздушных, военно-морских и сухопутных сил Турции, Греции, США и Италии.

⊙ Корреспондент агентства Франс Пресс передает из Стамбула:

12 кораблей 6-го американского флота, в том числе крейсер «Сэлем», прибыли сегодня утром в стамбульский порт.

⊙ Агентство Рейтер передало, что «С 26 сентября плата за проезд в автобусах и по железным дорогам в районе Лондона будет повышена—в пятый раз после окончания войны».

⊙ Корреспондент агентства Франс Пресс передает из Тегерана, что 23 августа в Бушире на побережье Персидского залива произошло сильное землетрясение.

ПОГОДА

По сведениям Вологодского гидрометбюро с 27 по 29 августа в нашей области ожидается переменная облачность, преимущественно без осадков. Ветер переменных направлений, умеренный. Температура ночью 5—10, днем 12—17 градусов.

Редактор **К. А. ЧЕРНАКОВ.**

В театре и кино

В ПОМЕЩЕНИИ ОБЛДРАМТЕАТРА

ПОСЛЕДНИЕ ДНИ ГАСТРОЛЕЙ КАЛУЖСКОГО ОБЛАСТНОГО ДРАМАТИЧЕСКОГО ТЕАТРА

27 августа

«ТВОЕ ЛИЧНОЕ ДЕЛО»

Начало спектаклей в 8 час вечера.

Касса театра открыта с 2 часов дня до 8 час. вечера

ДВОРЕЦ КУЛЬТУРЫ ЖЕЛЕЗНОДОРОЖНИКОВ

27 августа

Гастроли Калужского областного драматического театра

Л. Н. Толстой.

«ВЛАСТЬ ТЬМЫ»

Начало в 8 час. вечера.

Билеты продаются в кассе Дворца культуры ежедневно с 12 час. дня до 9 час. вечера.

КИНОТЕАТР им. ГОРЬКОГО

С 27 августа

новый цветной художественный фильм

«ТАЙНА ГОРНОГО ОЗЕРА»

КИНОТЕАТР «ИСКРА»

С 23 августа

новый венгерский художественный фильм

«НЕВЕСТА ГЕРОЯ»

ЦИРК

По субботним дням два представления
По воскресным дням четыре представления

Начало субботних представлений в 4 ч. 30 м. и в 8 ч. вечера, воскресных—в 11 ч., 14. 16 ч. 30 м. и 20 ч.

Принимаются заявки на коллективные посещения. Тел. 5-82.

СОКОЛЬСКИЙ ЦЕЛЛЮЛОЗНО-БУМАЖНЫЙ ТЕХНИКУМ

ОБЪЯВЛЯЕТ ДОПОЛНИТЕЛЬНЫЙ ПРИЕМ НА III КУРС

с сокращенным сроком обучения

на отделения: водного транспорта леса и электрификация лесозаготовок.

Принимаются лица, окончившие 10 классов. Поступающие подвергаются вступительным экзаменам по математике, русскому языку и литературе. Прием заявлений до 26 августа.

Заявления с документами направлять по адресу: г. Сокол, Вологодской области, целлюлозно-бумажный техникум.

ВОЛОГОДСКАЯ СРЕДНЯЯ СЕЛЬСКОХОЗЯЙСТВЕННАЯ ШКОЛА ПО ПОДГОТОВКЕ ПРЕДСЕДАТЕЛЕЙ КОЛХОЗОВ

ОБЪЯВЛЯЕТ ПРИЕМ УЧАЩИХСЯ НА 1954-55 УЧЕБНЫЙ ГОД:

1. На отделение, готовящее младших агрономов-председателей и руководящих работников колхозов со сроком обучения 3 года.
2. На экстернат при школе.

Условия приема и обучения

На 3-годичное отделение принимаются члены колхозов, направленные колхозом и утвержденные райисполкомом из числа председателей и заместителей председателей колхозов, бригадиров, заведующих фермами, членов правления и председателей ревизионных комиссий, имеющих образование не ниже 7 классов и опыт руководящей работы в колхозе.

На экстернат при школе зачисляются лица, окончившие государственную двухгодичную школу по подготовке руководящих кадров колхозов и годичные курсы по переподготовке председателей колхозов, работающих в колхозах.

Окончившим 3-годичное отделение и сдавшим за него экзамены экстерном, выдается диплом с присвоением звания младшего агронома.

Лица, зачисленные в школу, обеспечиваются бесплатным общежитием со всеми коммунальными услугами и получают государственную стипендию в размере 200 рублей в месяц, а также по решению колхоза—денежную доплату до 200 руб. в месяц с начислением от 20 до 35 трудодней в месяц за весь период обучения.

Окончившие школу направляются для работы в свой колхоз.

Желающие поступить в школу подают заявление в райисполком на имя приемной комиссии школы и прилагают: свидетельства об образовании, о рождении, автобиографию, характеристику правления колхоза, две фотокарточки, выписку из решения колхоза о направлении на учебу в школу и о материальной помощи на период обучения, справку о состоянии здоровья.

Райисполком вместе с выпиской из решения о направлении в школу, все документы поступающего направляет в приемную комиссию школы.

Все поступающие в школу подвергаются вступительным экзаменам по русскому языку, математике и Конституции СССР в об'еме 7 классов средней школы. Руководящие работники колхозов с образованием 10 классов принимаются на 2-й курс, а окончившие государственную двухгодичную школу руководящих кадров колхозов—на 3-й курс без испытаний.

Приемные испытания с 5-го сентября по 1 октября 1954 года.

Начало занятий с 1 ноября 1954 года.

Адрес школы: г. Вологда, Советский проспект, д. 54. Приемная комиссия.

ТРЕБУЮТСЯ:

кладовщик Вологодской конторе Главмаслоторгу. Обращаться: Пушкинская ул., 36:

газоэлектросварщик и слесари Вологодскому ликеро-водочному заводу.

Грязовецкая областная сельскохозяйственная школа

МИНИСТЕРСТВА СЕЛЬСКОГО ХОЗЯЙСТВА РСФСР

ПРОИЗВОДИТ ПРИЕМ УЧАЩИХСЯ НА 1954-55 УЧЕБНЫЙ ГОД

Срок обучения один год. В школу принимаются бригадиры полеводческих бригад, зав животноводческими фермами, имеющие образование не ниже 4 классов, а также рядовые колхозники, имеющие образование в об'еме 7 классов средней школы и производственный опыт работы в колхозе не менее 3 лет.

Кандидаты в школу выдвигаются колхозами и утверждаются МТС.

Поступающие в школу от вступительных экзаменов освобождаются.

Все принятые обеспечиваются государственной стипендией в размере 140 руб. в месяц, бесплатным общежитием и коммунальными услугами. Кроме того, каждому учащемуся правление колхоза начисляет 20—25 трудодней в месяц и выдает денежную доплату в размере 100 руб. в месяц в течение всего периода обучения.

Окончившим одногодичную сельскохозяйственную школу присваивается квалификация техника-полевода техника-животновода.

Для поступления необходимо представить на имя директора школы: заявление и автобиографию, свидетельство об образовании, свидетельство о рождении, справку о состоянии здоровья, направление колхоза и МТС и 40-копеечную марку для ответа.

Без направлений колхозов и МТС документы рассматриваться не будут.

Заявления и документы принимаются до 15 октября 1954 года.

Начало занятий с 1 ноября 1954 года.

Адрес: г. Грязовец, Вологодской области, Первомайская, 31.

Все склады, розничные магазины управления сельхозснаба на 1-е сентября 1954 г. ПРОВОДЯТ полную инвентаризацию запасных частей к сельхозмашинам.

На время проведения инвентаризации склады и магазины закрываются.

Просьба ко всем директорам МТС, ЛМС, колхозам и другим хозяйствам, имеющим невыбранные товары, вывезти их со складов до 28 августа 1954 г.

Коллектив Вологодского отделения Транлеспроект выражает соболезнование сотруднику Юрию Сергеевичу Коновалову по поводу смерти его отца

Сергея Андреевича, КОНОВАЛОВА.

Первой Вологодской аэрофотолесоустроительной экспедиции ТРЕБУЮТСЯ в аренду КОМНАТЫ для использования как рабочее место технического персонала экспедиции. Оплата по договоренности. С предложением обращаться по адресу: г. Вологда, ул. Кирова, 18.

АДРЕС РЕДАКЦИИ: г. Вологда, ул. Урицкого д. 2. ТЕЛЕФОНЫ: редактор — 1-92 зам. редактора — 14-67. отв. секретарь — 14-65. ОТДЕЛЫ: партийной жизни — 23. пропаганды марксизма-ленинизма — 3-28 два звонка. промышленности и транспорта — 3-45. сельскохозяйственный — 3-28. культуры — 14-66 писем и рабселькоров — 1-32. местной информации — 14-68. отдел советского строительства — 5-81. бухгалтерия — 15-56. типография — 5-31.

ГЕ—07120 Областная типография «Красный Север» Зак. № 4290. Тир. 70.000 экз.