ГОД ИЗДАНИЯ XXXV

БИБЛИОТЕКА

ПРОЛЕТАРИИ ВСЕХ СТРАН, СОЕДИНЯЙТЕСЬ!

КРАСНЫЙ СЕВЕР

ОРГАН ВОЛОГОДСКОГО ОБЛАСТНОГО И ГОРОДСКОГО КОМИТЕТОВ КОММУНИСТИЧЕСКОЙ ПАРТИИ СОВЕТСКОГО СОЮЗА, ОБЛАСТНОГО И ГОРОДСКОГО СОВЕТОВ ДЕПУТАТОВ ТРУДЯЩИХСЯ

№ 125 (10861) | Пятница, 25 июня 1954 года | ЦЕНА 20 КОП.

Сегодня в номере:

Все силы колхозов и МТС—на заготовку кормов! (1 стр.).

ПАРТИЙНАЯ ЖИЗНЬ. **К. Доронин.**—Подбор и воспитание кадров—главное в нашей работе (2 стр.).

Указ Президиума Верховного Совета СССР (2 стр.).

В. Приемышев.—На «Дедовом поле» забывают о главном (2 стр.).

В. Лебедев.—Еще раз о строительстве курорта в Вологде (3 стр.).

За право участия на Всесоюзной сельскохозяйственной выставке (3 стр.).

Н. Волков.—Праздные люди (3 стр.).

Н. Харичев.—Приблизить школу к колхозу и МТС (3 стр.).

Об об'единении сельских Советов Вологодской области (4 стр.).

К событиям в Гватемале (4 стр.).

Народы Латинской Америки осуждают американскую интервенцию в Гватемале (4 стр.).

Переговоры между Чжоу Энь-лаем и Мендес-Франсом (4 стр.).

Ответы Черчилля на вопросы в палате общин (4 стр.).

Английская печать об англо-американских разногласиях (4 стр.).

Индийская печать о поездке Чжоу Энь-лая в Индию (4 стр.).

Шахматный матч СССР — США (4 стр.).

СОВЕРШЕНСТВОВАТЬ МЕТОДЫ РАБОТЫ ИНСТРУКТОРСКИХ ГРУПП

Сентябрьский Пленум Центрального Комитета КПСС поставил перед местными партийными органами задачу—повысить уровень руководства сельским хозяйством, сделать его более глубоким и квалифицированным. В целях устранения обезлички и безответственности в руководстве колхозами и МТС осуществлена перестройка аппаратов сельских райкомов партии. При МТС созданы инструкторские группы во главе с секретарями райкомов партии, призванные вести партийно-политическую работу в МТС и обслуживаемых ими колхозах, оказывать повседневную помощь партийным организациям МТС и колхозов в решении политических и хозяйственных задач.

Многие райкомы, опираясь на инструкторские группы и парторганизации МТС и колхозов, усилили влияние на состояние сельского хозяйства, укрепили связь с массами, стали глубже вникать в сельскохозяйственное производство, больше уделять внимания подбору и воспитанию кадров. Показательна в этом отношении работа Кичменгско-Городецкого райкома партии. Райком подобрал в состав инструкторских групп грамотных, способных товарищей, имеющих опыт партийной работы. Первый секретарь райкома тов. Тихонов постоянно вникает в деятельность инструкторских групп, уделяя главное внимание организаторской и политической работе в массах. Секретари райкома и инструкторы большую часть времени находятся в колхозах и МТС, глубоко изучают их экономику и кадры, раз'ясняют колхозникам и механизаторам стоящие перед ними задачи. Инструкторские группы опираются на первичные парторганизации, на актив колхозов и МТС. Это положительно сказалось на проведении весеннего сева. Большинство колхозов провело весенний сев за 25 дней и на высоком агротехническом уровне. Сейчас колхозы завершают под'ем паров и приступили к заготовке кормов.

Такие примеры можно привести и по некоторым другим райкомам КПСС. Однако изучение деятельности райкомов партии показывает, что перестройка их работы далеко еще не закончена.

Главный недостаток состоит в том, что некоторые райкомы партии, создав инструкторские группы, продолжают работать старыми методами. При решении хозяйственно-политических задач они обходят инструкторов, вновь пытаются решать все через уполномоченных. В Сокольском районе, например, секретари райкома по МТС тт. Шарыпов и Большухин и многие инструкторы до сих пор живут в городе, ограничиваются кратковременным посещением колхозов и МТС, решением текущих, подчас незначительных хозяйственных задач, упуская коренные вопросы под'ема экономики колхозов.

Бюро райкома и его первый секретарь тов. Завьялов не осуществляют повседневного руководства инструкторскими группами, слабо вникают в их деятельность, своевременно не исправляют ошибок, не спрашивают с секретарей и инструкторов ответственности за работу колхозов и МТС. Не удивительно, что нынче район хуже, чем в прошлые годы, провел весенне-полевые работы.

Подобные факты имеют место и в других районах. Безразличие к деятельности инструкторов проявляют секретари Шольского райкома партии тт. Власов и Курицын, не интересуются, чем занимаются инструкторы райкома в колхозах.

Основным признаком перестройки работы райкомов партии является укрепление и повышение боеспособности партийных и комсомольских организаций колхозов и МТС. Райкомы партии провели некоторую работу в этом направлении. С целью укрепления партийных и комсомольских организаций в колхозы направлено с предприятий и учреждений городов и районов области свыше двух тысяч коммунистов и комсомольцев. Немало партийных работников выдвинуто к руководству парторганизациями колхозов и МТС. Секретари и инструкторы многих райкомов часто бывают в колхозных парторганизациях, постоянно оказывают им помощь. В результате этого повысилась активность коммунистов в борьбе за под'ем сельского хозяйства.

Но, как показывают факты, в области немало еще колхозных парторганизаций, которые слабо борются за под'ем сельского хозяйства. Отдельные секретари и инструкторы райкомов не принимают серьезных мер к укреплению парторганизаций, решают хозяйственные вопросы помимо их, применяют методы администрирования и подмены хозяйственных руководителей. Это относится к секретарю Белозерского райкома партии тов. Маринину и инструкторам зоны Белозерской МТС тт. Ильину и Тетерину.

Некоторые инструкторы вместо того, чтобы помочь секретарю парторганизации оживить работу, усилить активность коммунистов, все делают сами: проводят семинары агитколлективов, выпускают стенгазеты, в отдельных случаях даже назначают и готовят партийные собрания. Такая помощь, на первый взгляд, как будто, приводит к оживлению работы колхозной парторганизации, но стоит только инструктору уйти из колхоза, там все остается по-старому.

Задача райкомов партии и их инструкторских групп—постоянно заботиться об укреплении состава секретарей парторганизаций, о правильной расстановке коммунистов на важнейших участках колхозного производства, о повышении боеспособности партийных организаций.

Отдельные инструкторские группы слабо вникают в деятельность парторганизаций МТС. Между тем во многих МТС техника используется плохо, трудовая дисциплина находится на низком уровне. Долг и обязанность инструкторских групп и секретарей райкомов по зонам МТС—разобраться в причинах этих недостатков, помочь механизаторам правильно организовать труд и повысить производительность его.

В области далеко еще не завершена работа по укреплению колхозов руководящими кадрами. В Вытегорском районе, например, ряд председателей и бригадиров не обеспечивают руководства колхозами. Имеется полная возможность подобрать колхозные кадры из среды районного партийного актива. Но инструкторская группа, во главе с секретарем тов. Трошевым, не ставит эти вопросы перед бюро райкома партии.

Вести работу по укреплению колхозов и МТС кадрами надо до тех пор, пока во главе каждого колхоза, каждой бригады и фермы не будут стоять квалифицированные и опытные люди, способные успешно руководить крупным колхозным хозяйством. Надо постоянно помогать руководящим колхозным кадрам правильно организовать работу, воспитывать у них высокую ответственность за практическое претворение в жизнь партийных решений. Там, где инструкторские группы ведут серьезную работу по подбору и воспитанию кадров, налицо успехи в решении хозяйственных задач. Об этом рассказывает сегодня на страницах нашей газеты секретарь райкома КПСС по зоне Чебсарской МТС тов. Доронин.

Наступил наиболее напряженный и ответственный период сельскохозяйственных работ—заготовка кормов.

Секретари и инструкторы райкомов в эту горячую пору должны находиться там, где работают колхозники и механизаторы, вместе с парторганизациями и правлениями колхозов организовывать их труд, развертывать социалистическое соревнование, добиваться, чтобы каждый колхоз выполнил план накопления кормов.

Обязанность секретарей райкомов КПСС — неустанно учить инструкторов искусству организаторской и политической работы, обобщать опыт их деятельности в новых условиях, помогать им развивать и повышать политический и культурный кругозор, знания в области сельского хозяйства.

Совершенствование методов работы инструкторских групп, повышение их организующей роли в дальнейшем развитии колхозного производства — одно из важнейших условий перестройки работы сельских райкомов КПСС и обеспечения крутого под'ема всех отраслей сельского хозяйства области.

Выполнение июньского плана лесозаготовок леспромхозами комбината Вологдолес на 20 июня 1954 года

(в процентах к плану)

Леспромхозы и тресты	Вывозка	Заготовка	Леспромхозы и тресты	Вывозка	Заготовка
1. Шольский	108.0	105,0	25. Тотемский	45,4	28,6
2. Уфтюгский	85,0	66,7	26. Белозерский	44,4	51,7
3. Биряковский	83,8	23,0	27. Семигородний	43,6	42,0
4. Устюженский	82,5	77,0	28. Колпинский	40,9	31,9
5. Валунский	71,3	83,9	29. Тарногский	40,3	30,0
6. Явенгский	70,0	60,0	30. Кич.-Городецкий	40,3	27,5
7. Монзенский	63,5	59,8	31. Никольский	39,7	31,4
8. Б.-Судский	62,8	65,0	32. Ковжинский	39,4	39,3
9. Вожегодский	62,2	68,6	33. Вашкинский	39,3	22,0
10. Междуреченский	62,2	42,5	34. Верховажский	39,2	44,2
11. Бабушкинский	61,2	113,8	35. Митинский	39,1	38,1
12. Удимский	59,6	49,2	36. Рослятинский	38,7	26,6
13. Оштинский	58,4	58,0	37. Нюксенский	32,8	28,8
14. Кадуйский	57,5	56,4	38. Ентальский	32,2	26,9
15. Вытегорский	56,7	64,7	39. Ольховский	30,0	20,0
16. Сямженский	55,7	41,9	40. Кемский	28,0	25,4
17. Михайловский	55,0	34,7	41. Ужельский	14,3	14,3
18. Белоручейский	53,2	50,9	Трест Череповецлес	51,5	49,0
19. В.-Устюгский	53,1	49,4	Леспромхозы непосредственного подчинения комбинату	51,5	44,6
20. У-Алексеевский	52,7	44,0	Трест Устюглес	41,2	32,1
21. Лежский	52,5	64,5	**Комбинат**	**48,4**	**41,4**
22. Бабаевский	47,8	48,4			
23. Андомский	46,3	31,5			
24. Шекснинский	**45,4**	**33,1**			

Все силы колхозов и МТС—на заготовку кормов!

ПРИСТУПИЛИ К СИЛОСОВАНИЮ

Вологодский район

Второй день ведут косьбу трав и закладку ее на силос колхозники сельхозартели «Путь Ленина». Они заложили более 50 тонн зеленой массы. С прибытием в колхоз шефов, рабочих и служащих из Вологды, темпы заготовок кормов резко возрастают.

Около 50 тонн засилосовали зеленой массы труженики колхоза «1-е мая». К силосованию кормов приступили в колхозе «Серп и молот». Колхозники решили заложить зеленой массы на силос из расчета по 5—6 тонн на каждую фуражную корову.

Хорошо подготовился и организованно приступил к силосованию кормов коллектив рабочих совхоза «Искра». За первые три дня засилосовано свыше 130 тонн.

Никольский район

Колхозники сельхозартелей «14-й Октябрь», имени Ленина, зоны Кемской МТС, приступили к закладке силоса. Косовица ведется на низких, заболоченных участках, где выросла осока, а также по обочинам дорог. Измельчение трав производится тракторными силосорезками. В колхозе «14-й Октябрь» на сенокосе занято 40 человек. Уже заложено 35 тонн зеленой массы.

Мяксинский район

Стремясь обеспечить в этом году общественный скот сочными кормами, колхозы имени Ленина, «Ленинский путь», Сурковской МТС, скашивают на силос дикорастущие травы. Члены сельхозартели имени Ленина заложили 50 тонн зеленой массы, «Ленинский путь»—20. Приступили к заготовке кормов колхозы «Сталинец», имени Молотова, имени Маленкова.

Создадим скоту сытую зимовку

За последний год в нашем колхозе возросло общественное поголовье скота. Коров у нас имеется столько, сколько предусмотрено планом, а овец в полтора раза больше.

В прошлое лето мы заготовили достаточно кормов. Их хватило вдосталь общественному стаду и скоту, находящемуся в личной собственности колхозников.

Нынче мы стремимся заготовить еще больше кормов. Правление колхоза составило план, в котором предусматривается провести сенокос за 20 дней. На луга отправляется 60 человек. К сенокосу все подготовлено. Травы на лугах поспели и косить их начали 21 июня.

За время пастбищного содержания продуктивность коров возрастает. Организована трехкратная дойка. Но многого мы еще не достигли. У нас не внедрено стойлово-лагерное содержание скота, не применяется зеленая подкормка.

По многим вопросам летнего содержания скота нам нужна помощь специалистов, но руководители Чагодощенской МТС вот уже год все собираются послать в колхоз зоотехника.

Наш колхоз находится от усадьбы МТС на расстоянии свыше 50 километров и, возможно, потому никто из руководителей и специалистов МТС не интересовался развитием животноводства в сельхозартели.

Нам кажется странным безучастное отношение Чагодощенской МТС к развитию животноводства в нашей сельхозартели.

Ф. ЛЕБЕДЕВ,
председатель колхоза «Новый путь».
Г. КОНОВАЛОВ,
заведующий молочно-товарной фермой.

План закладки силоса выполнен на 70 процентов

Колхозники сельхозартели «Гора», Харовского района, проявляют большую заботу об артельном животноводстве, они, одними из первых в районе, скосили траву на полевых межах и на лесных полянках с более высоким травостоем. Вся трава засилосована. К 24 июня колхоз заложил 210 тонн зеленой массы, или 70 процентов к плану.

Члены сельхозартели «Гора» обязались полностью выполнить план закладки силоса к 27 июня.

В Кириллове пока ведут одни разговоры

Главный агроном первой Кирилловской МТС А. И. Сироткина самоуверенно заявляет:

— План закладки силоса у нас не велик—всего 5 тысяч тонн. При 17 силосорезках мы его выполним за несколько дней.

К сожалению, заявление А. И. Сироткиной пока не подкрепляется делами. Действительно, в МТС имеется 17 силосорезок, и по плану они должны быть пущены в ход 20 июня. Производительность машин 30—40 тонн в смену. Выходит, что к 24 июня в силосных сооружениях колхозов, обслуживаемых МТС, уже должно находиться более двух тысяч тонн зеленой массы. А на деле получается иное.

В колхозе имени Сталина можно было начать силосование кормов в намеченный срок, но бригадиры полеводческих бригад и колхозники 20 июня уехали на ярмарку. Одного дня на поездку нехватило. У бригадира второй полеводческой бригады т. Пургина ушло на это несколько дней. Только вечером 22 июня главный агроном А. Сироткина смогла провести в этой бригаде собрание колхозников, на котором было решено начать силосование 23 июня.

Однако бригадир Пургин не торопится с заготовкой силоса. 23 июня он еще только выписал наряд колхозникам на очистку ям и траншей.

Бригадир даже не знает, сколько ему надо заложить силоса. Емкость всех силосных сооружений не превышает 90 тонн, а правление колхоза наметило заложить здесь 120 тонн. Нужно вырыть еще пару ям или траншей, но с этим не спешат.

Не силосуют корма и в других бригадах колхоза. В бригаде т. Копылова 23 июня очистили четыре ямы емкостью 140—150 тонн, но и здесь бригадир не знает, сколько ему нужно заложить силоса. Правление колхоза и его председатель Н. Кокорев почему-то не считают нужным доводить план заготовки кормов до бригад.

Из 14 колхозов, обслуживаемых МТС, только в одной артели имени 8 марта вечером 22 июня опробовали тракторную силосорезку. На колхозном собрании было решено к 1 июля выполнить план закладки силоса. Всего нужно здесь заложить 190 тонн зеленой массы. Срок явно растянут, но в МТС на это не обращают внимания. В МТС крепко укоренилась очередность работ.

Не лучше обстоит дело с заготовкой кормов в колхозах, обслуживаемых второй Кирилловской МТС, в зоне которой из 28 колхозов приступили к силосованию лишь сельхозартели «Колос», «Рассвет», «Красколонец», «Комсомолец», имени Калинина.

В колхозе «Красная горка» бригадир первой бригады И. Сажин говорит:

— Силосование начнем с 25 июня. За это время подрастут травы.

В этой бригаде подготовлено ям на 100 тонн силоса, а по плану надо заложить 150 тонн. Предстоит вырыть еще две ямы или восстановить старые сооружения, но за эту работу еще не брались.

Кто же дал бригадиру указание начинать силосование с 25 июня, вместо 20? Оказывается, сам председатель колхоза П. Лебедев.

На территории колхоза имеются большие запасы зеленой массы. Можно выкашивать травы на берегах Зауломского озера, на межниках, обочинах дорог.

В кирилловских колхозах упускают дорогое время. Происходит это потому, что руководители МТС и колхозов пока ставят вопрос о заготовке кормов только на собраниях, а среди широких масс колхозников не ведут организаторской работы. Не мобилизуют колхозников на заготовку кормов и партийные организации, и специалисты сельского хозяйства.

Ст. ИВАНОВСКИЙ.
(Наш спец. корр.).

Условия одни, а результаты разные

Большинство колхозов Сокольского района приступило к заготовке сочных кормов. Из 25 сельхозартелей в девятнадцати косят травы в низинах, на межах полей и закладывают силос.

Первенство в соревновании на заготовке кормов держат колхозы имени Калинина и имени Молотова. В первом к 24 июня было заложено в силосные сооружения 250 тонн, во втором—120 тонн зеленой массы. Вся скошенная на силос трава измельчается на тракторных силосорезках.

Но далеко не во всех колхозах района правильно организовано силосование кормов. Некоторые руководители колхозов в погоне за темпами упускают качество. Так, в сельхозартели «Ленинец» тракторная силосорезка бездействует, а скошенную траву закладывают в ямы неизмельченной. Так силосовать приказал председатель колхоза Музов, а зоотехник Антонова не воспротивилась этому. Она даже утверждает, что «мелкую траву не стоит резать». В «Ленинце» забыли уроки прошлого года, когда в ямах сгнила значительная часть засилосованной нерезанной травы.

Такую же ошибку допускают в колхозе «Курсант». С ведома агронома Перфильева дикорастущие травы там силосуют в целом виде, тогда как имеющаяся в колхозе силосорезка простаивает.

Есть в Сокольском районе у отдельных председателей колхозов настроения не спешить с закладкой силоса, повременить с сенокосом. В крупной сельхозартели «Красный Борок» до сих пор не приступили к выкашиванию травы на межах и болотистых участках.

— Подождем, когда подрастет трава, — заявляет председатель правления артели т. Лобанов.

Между тем травостой уже вполне пригоден для косьбы.

Выжидательную позицию занимает и председатель колхоза «Путь к коммунизму» т. Щепин. В колхозе после окончания посевных работ высвободилось немало людей, имеется вполне исправная силосорезка, но косовицы трав не начинают.

Пример передовых колхозов, сумевших при равных условиях заложить уже сотни тонн силоса, доказывает, что наступили лучшие сроки заготовки сочных кормов для общественного скота. Упускать эти сроки нельзя!

А. ПЕТРОВА.

НЕ МЕДЛИТЬ НИ ДНЯ

Совещание директоров МТС

Состоялось созванное обкомом КПСС и облисполкомом совещание директоров машинно-тракторных станций. Участники совещания заслушали и обсудили доклад заместителя начальника областного управления сельского хозяйства тов. Сухановского об итогах весеннего сева и задачах МТС по заготовке кормов для общественного животноводства.

Докладчик подчеркнул, что каждый директор МТС несет ответственность за накопление кормов в колхозах своей зоны. Но, как было отмечено в докладе, многие МТС неудовлетворительно решают эту задачу. Только 23 станции выполнили план сева силосных культур, и лишь 7—план посева кормовых корнеплодов. Значительная часть МТС еще не готова к уборке трав в колхозах. Крайне медленно развертывается силосование кормов.

Что мог рассказать совещанию директор Череповецкой МТС тов. Кучин, если к 23 июня только в трех колхозах зоны начали закладывать силос в небольшие ямы, и ни одна тракторная силосорезка к этому сроку еще не была пущена в работу?

Не лучше положение в Кубенской МТС. Директор станции тов. Ловчиков признает, что настала пора косить и силосовать корма. Травы стоят в полном цвету. Но только 10 колхозов из 21 приступили к силосованию, и то буквально в последние дни. Специалисты МТС самоустранились от этого дела, не раз'ясняют вредности затяжки с началом силосования, не организуют работу колхозников и силосорезок.

Некоторых успехов в организации заготовки кормов добился коллектив Пришекснинской МТС. Директор станции т. Буслаева сообщила, что рабочие планы сенокошения и силосования составлены во всех колхозах зоны МТС, доведены до каждого колхозника. Конные косилки направлены на дальние покосы и пустоши, тракторные—в первую очередь на клевера. На сеноуборочные агрегаты поставлены самые опытные трактористы. Косить траву начали одновременно и на сено, и на силос. На высоких местах трава быстро высыхает, и ее складывают в копны, на болотистых лугах косят осоку на силос. В колхозе «Заветы Ильича» силосуют рожь, которую посеяли для этой цели на 10 гектарах.

В сельхозартели «Животновод» в текущем году впервые будет проводиться комплексная механизированная уборка трав. Все технические средства для этого есть, вплоть до копнителя и стогометателя.

В коллективе МТС, сказала т. Буслаева, имеется немало передовиков сеноуборки, добившихся серьезных успехов в прошлом году. Их опыт станет достоянием всех механизаторов.

Совещание нацелило всех руководителей МТС на немедленное развертывание сенокошения и силосования, на широкое распространение передового опыта, на осуществление строжайшего контроля за качеством косовицы и силосования трав.

Помогают колхозникам

По инициативе Красавинского горсовета, Велико-Устюгского района, колхозам Красавинского и Ямженского сельсоветов оказывается помощь в заготовке кормов. На время силосования и сенокошения в колхозы направляется двести рабочих и служащих предприятий и учреждений. Кроме того, шефы помогут колхозникам заготовить десять тысяч веников. Красавинцы уже выполняют свое обязательство по созданию прочной кормовой базы в подшефных сельхозартелях.

А. БЕЛЫХ.

Механизаторы Уйтинской МТС, Кадуйского района, хорошо потрудились на весеннем севе и под'еме паров. Многие из них досрочно выполнили свои задания. С первых дней весенне-полевых работ МТС держит первенство в социалистическом соревновании по району.

На снимках: передовики соревнования. 1. В. П. Типина—старший тракторист четвертой тракторной бригады, выработавшая на весновспашке 140 гектаров в переводе на мягкую пахоту. Она первая завершила под'ем паров. 2. Пятая тракторная бригада, возглавляемая бригадиром комсомольцем Михаилом Савушкиным, все работы завершила досрочно. Механизаторы бригады добились выработки по 126 гектаров на трактор в переводе на мягкую пахоту при норме 85. В период уборки хлебов, как и в прошлый год, тов. Савушкин будет работать комбайнером. Сейчас М. Савушкин (справа), участковый механик М. Балашов (в центре) и помощник бригадира Н. Яснов завершают ремонт своего комбайна. 3. Электросварщица К. В. Учакова, приехавшая на постоянную работу в МТС из Ленинграда. Она ежедневно выполняет до полутора норм выработки при хорошем качестве работы.

Фото П. Сотникова.

ПАРТИЙНАЯ ЖИЗНЬ

Семинары секретарей райкомов КПСС по зонам МТС

В Вологде, в течение четырех дней, проходил, созванный обкомом КПСС, семинар секретарей райкомов партии по зонам МТС.

На семинаре присутствовали секретари райкомов из 32 центральных и западных районов области.

Первые два дня были посвящены обмену опытом работы инструкторских групп. Заслушивались сообщения с мест по следующим вопросам:

«Работа инструкторской группы по подбору, расстановке и воспитанию кадров». Выступали секретари райкомов по зонам второй Кирилловской и Чебсарской МТС тт. Жаркова и Доронин.

«Роль инструкторской группы в повышении уровня работы первичных парторганизаций колхозов и МТС»—секретари райкомов по зонам Череповецкой и Вологодской МТС тт. Малышев и Родин.

«Руководство секретаря райкома партии зональными инструкторами и контроль за их работой»—секретарь райкома по Сямженской МТС тов. Соловьев.

«Работа инструкторской группы по организационно-хозяйственному укреплению отстающих колхозов—секретарь Вологодского райкома по зоне Пудегской МТС тов. Шпрыгов.

«Опыт организации массово-политической работы и социалистического соревнования на весеннем севе»—секретари райкомов по зонам Борисово-Судской и Пришекснинской МТС тт. Фаличев и Иванов.

«Планирование работы инструкторской группы райкома КПСС по зонам МТС»—секретарь райкома по зоне Верховажской МТС тов. Кашинцев.

«Опыт работы инструкторской группы по организации сельскохозяйственной пропаганды и внедрению достижений науки и передового опыта в колхозах и МТС»—секретарь райкома по зоне Грязовецкой МТС тов. Смирнов.

«Опыт работы инструкторской группы по улучшению деятельности комсомольских организаций в колхозах и МТС»—секретарь Сямженского райкома по зоне Коробицынской МТС тов. Усов.

После докладов секретарей райкомов выступил секретарь обкома КПСС тов. Власенко. Он обобщил все, что сделано по перестройке работы сельских райкомов в свете решений сентябрьского и февральско-мартовского Пленумов ЦК КПСС и подробно остановился на дальнейших задачах инструкторских групп и секретарей райкомов по зонам МТС.

В последующие два дня участники семинара прослушали ряд лекций и докладов.

С докладом «Об итогах весеннего сева, заготовке кормов, уходе за посевами, подготовке к уборке урожая и обеспечении выполнения плана заготовок сельскохозяйственной продукции» выступил заместитель председателя облисполкома тов. Герасимов. Лекцию «Пути повышения продуктивности коров в Вологодской области» прочел профессор Молочного института тов. Соловьев. Доклад «Об организации массово-политической работы в зонах МТС» сделал заведующий отделом пропаганды и агитации обкома КПСС тов. Марьин. Заместитель начальника областного управления сельского хозяйства тов. Суховский сделал доклад на тему: «Об основных агромероприятиях по уходу за посевами». Лектор обкома партии тов. Хромов прочел лекцию о международном положении.

Такие же семинары секретарей райкомов партии по зонам МТС прошли в Великом Устюге и Тотьме.

☆ ☆ ☆

Подбор и воспитание кадров— главное в нашей работе

Сентябрьский Пленум ЦК КПСС подчеркнул, что в современных условиях, когда колхозы стали многоотраслевыми хозяйствами, а МТС оснащены новой техникой и являются решающей силой в сельскохозяйственном производстве, важнейшее значение приобретает задача дальнейшего укрепления колхозов и МТС квалифицированными кадрами, способными умело руководить и обеспечивать выполнение задач, стоящих перед сельским хозяйством.

Руководствуясь этими указаниями, мы считаем своей главной задачей, основным принципом организационного руководства—глубокое изучение кадров, правильный подбор, расстановку и воспитание их.

Наша партийная группа приступила к работе в полном своем составе в ноябре прошлого года. В первую очередь нам пришлось заняться кадрами МТС, т. к. в МТС не было директора, главного инженера и главного зоотехника. Заместитель директора не оправдывал своей роли и вел себя недостойно. С помощью обкома КПСС мы провели большую работу и укомплектовали руководящие кадры МТС людьми с высшим и средним образованием. Многие из них пришли на работу с производства и нам пришлось помочь им быстрее освоиться с сельским хозяйством. Следует отметить, что все прибывшие в МТС товарищи с желанием взялись за дело.

Участковыми механиками по сельскохозяйственным машинам и трудоемким процессам в животноводстве подобраны опытные практики со стажем работы пять—десять лет. Все 19 колхозов зоны МТС обслуживаются специалистами.

Особенно серьезно поработала партийная группа вместе с дирекцией МТС над подбором механизаторских кадров и зачислением их в штат МТС. Делалось это неформально. С каждым трактористом и бригадиром беседовали, выясняли как он работает, насколько сознательно относится к делу. Тех, кто нарушал трудовую дисциплину, допускал прогулы, пьянствовал, не берег машины, не рекомендовали зачислять в штат.

Такой подход к делу помог нам укрепить трудовую дисциплину среди механизаторов, повысить их ответственность за порученное дело. В подтверждение можно привести хотя бы такой факт:

Тракторист А. П. Соколов раньше халатно относился к своим обязанностям. Бывали случаи, что он оставлял машину в борозде и уходил справлять местные праздники.

Было решено не зачислять его в штат. После увольнения тов. Соколов четыре дня пробыл дома, а затем вернулся в МТС и стал просить принять его, заверяя, что больше он не допустит нарушений трудовой дисциплины. Его просьбу удовлетворили. В период ремонта тракторов он работал безукоризненно. А когда началась посевная, проявил себя лучшим трактористом, на тракторе ДТ-54 дал наивысшую выработку и первым получил красный флажок.

В настоящее время среди трактористов нет нарушений трудовой дисциплины.

Позаботились мы и о создании лучших условий для работы механизаторов. Обеспечили спецодеждой, питанием. В период зимнего ремонта машин в субботу, перед выходным днем, всех трактористов развозили на машине по деревням, в которых они проживают. Раз в декаду я и директор МТС просматривали все наряды, кто сколько сделал, что заработал и следили, чтобы заработная плата начислялась правильно и выдавалась своевременно. Это создавало у механизаторов большую заинтересованность в работе.

В МТС—21 тракторная бригада. Бригадирами и их помощниками подобраны квалифицированные кадры. Во главе 12 бригад стоят коммунисты. Перед ними поставлена задача—осуществить авангардную роль, служить примером для остальных бригадиров. Так они и поступали. Несмотря на трудности нынешней весны, все колхозы, где работали тракторные бригады, руководимые коммунистами, успешно выполнили план.

Простоев тракторов нынче допущено вдвое меньше, чем в прошлом году, хотя условия работы были труднее. Повысилась производительность труда. Если в 1953 году выработка на 15-сильный трактор за период сева составляла 158 гектаров, а суточная—3,7, то нынче выработка на трактор за время сева составила 182 гектара, а за сутки—4,3 гектара. Передовые трактористы сделали еще больше. МТС завершила посевные работы на 15 июня, перевыполнив план.

Решая вопрос о механизаторских кадрах, мы ни на минуту не забывали о самом главном—подборе и расстановке колхозных кадров.

После сентябрьского Пленума ЦК КПСС райком изменил методы работы по руководству колхозами. Меньше стало посылаться на места бумаг, реже стали проводиться совещания. Работники почти все время находятся в колхозах. Когда мы стали глубже вникать в работу колхозов и лучше прислушиваться к голосу колхозников, к нам стали поступать серьезные сигналы о неблагополучном положении в некоторых колхозах.

Колхозники сельхозартелей «Красный пахарь», «Залесьевская» и «Северный крестьянин» писали, что их председатели Смирнов, Глебов и Скворцов бездельничают, не интересуются колхозными делами, пьянствуют, грубят. Глебов, например, доходил до того, что выгонял колхозников из конторы. В силу своей малограмотности колхозом он руководил плохо и не хотел учиться.

Когда проводили отчетно-выборное собрание в этой сельхозартели, то колхозники единодушно заявили, что Глебова надо снять с работы и очень были довольны, когда им сообщили, что райком партии рекомендует на пост председателя зоотехника тов. Карпова, работавшего до этого директором конторы «Заготскот».

Избранный председателем тов. Карпов хорошо справляется с делом. Колхоз под его руководством одним из первых в районе и высококачественно провел сев.

В сельхозартели «Северный крестьянин» председателем избрана тов. Сорокина, молодой коммунист, по специальности агроном, окончившая трехгодичную областную сельскохозяйственную школу.

Всего пришлось заменить 6 председателей из 19. Качественный состав их заметно улучшился. Раньше имели одного председателя со средним сельскохозяйственным образованием. Сейчас их четыре. Все председатели, за исключением одного, коммунисты и молодые по возрасту.

После Пленума ЦК КПСС проведена замена 27 бригадиров полеводческих бригад и 16 бригадиров животноводства.

На работу бригадирами рекомендовали, главным образом, коммунистов и комсомольцев из районных организаций, предприятий. Большинство направленных товарищей работает хорошо. Тов. Уразков, бывший работник райкома ВЛКСМ, руководит полеводческой бригадой в колхозе «Инициатор». Его бригада—передовая. Заведует животноводством в этом колхозе коммунистка Соловьева, бывший работник Домшинского сельпо. Она навела образцовый порядок на ферме, обеспечила хороший уход за скотом.

Таких примеров можно привести много. Они свидетельствуют о том, что у нас немало активных людей, надо лишь изучать их, работать с ними, смелее выдвигать их. Но правильно подобрать и расставить кадры—это только половина дела. Первейшая обязанность партийных организаций заботиться об учебе и политической закалке работников.

Что мы практически делаем по воспитанию кадров? Большинство руководителей МТС и колхозов серьезно занималось в кружках и школах партийного просвещения. На семинарах председателей и бригадиров колхозов читались лекции о решениях партии и правительства по крутому под'ему сельского хозяйства, о новых прогрессивных методах ведения сельского хозяйства по вопросам животноводства и организационно-хозяйственному укреплению колхозов.

Созывались также кустовые семинары бригадиров и звеньевых по льну. На очередном таком семинаре в июне будут прочитаны лекции: «Хороший уход за посевами льна—залог высоких урожаев», «Организация ухода за посевами кормовых культур», «Как получить хороший силос и его значение в повышении продуктивности скота», «Пастбищное содержание скота — решающий этап повышения продуктивности скота».

На каждом семинаре, как правило, ставится доклад о международном положении.

С лекциями выступают теоретически подготовленные товарищи, а также передовые колхозники. На одном из семинаров выступала звеньевая по льну Марошенкова. Ее звено, состоящее из трех человек, вырастило на восьми гектарах высокий урожай льна и получило 78 тысяч рублей дохода. Следует отметить, что доходы от льна в нашем районе большие. В прошлом году они составили свыше 11 миллионов рублей, в том числе в колхозах нашей зоны—свыше 8 миллионов. За высокий урожай льна получили денежные премии от двух до пяти тысяч рублей председатели колхозов «Путь к коммунизму»—тов. Денисов, «Инициатор»—тов. Васильев, имени Кирова — тов. Лужаев, звеньевая этого же колхоза тов. Смирнова и многие другие.

Пропаганда опыта передовиков имеет немаловажное значение в воспитании руководящих колхозных кадров, но занимаемся этим еще недостаточно. Говорим на семинарах о лучших доярках, льноводах, овощеводах области, но не знаем, какими методами они добились успеха в работе. Желательно, чтобы сельскохозяйственный отдел обкома КПСС занялся разработкой лекций об опыте передовиков.

Проведенный недавно при обкоме партии семинар секретарей райкомов КПСС по зонам МТС дал мне очень многое. Применяя все ценное, что я узнал на этом семинаре, инструкторская группа устранит имеющиеся недостатки, будет совершенствовать работу по подбору и воспитанию кадров, способных успешно решать задачи, поставленные партией и правительством перед работниками сельского хозяйства.

К. ДОРОНИН,
секретарь райкома КПСС по зоне Чебсарской МТС.

Больше помощи секретарям парторганизаций

Меня избрали секретарем колхозной партийной организации. Я молодой и малоопытный коммунист. В период подготовки и проведения весеннего сева наша партийная организация прилагала много усилий для того, чтобы успешно справиться с поставленными задачами. Но у меня нехватает умения и опыта. В колхозе плохо проводится массово-политическая работа, слабо ведется раз'яснение постановлений партии и правительства по вопросам под'ема сельского хозяйства.

В составе агитколлектива много колхозников с начальным образованием, которые не могут хорошо подготовиться к беседам и раз'яснять решения партии и правительства. А учителя Шебеньгской семилетней школы т.т. Максимовский, Вересова, Михайлова и Рыжкова мало проводят бесед с колхозниками.

Наш колхоз находится рядом с МТС, Шебеньгским сельсоветом, медпунктом, семилетней школой, сельпо. Но не было случая, чтобы кто-нибудь из интеллигенции пришел и поставил доклад перед колхозниками, или провел беседу. В колхозе живут и заведующая Шебеньгским клубом тов. Днева и почти все руководящие работники МТС.

Инструкторская группа райкома партии крайне мало проводит работы в нашем колхозе. За период весеннего сева секретарь Тарногского райкома партии по Шебеньгской МТС тов. Рыжков в колхозе был всего лишь один раз, и то пришел посмотреть в поле, как работают тракторы. В конце мая колхоз посетил заведующий отделом пропаганды и агитации райкома КПСС тов. Силинский, который только провел семинар с агитаторами по итогам первой сессии Верховного Совета СССР.

Я считаю, что работа по воспитанию секретарей партийных организаций проводится недостаточно. Секретарь райкома партии по МТС должен учить и оказывать им помощь. Но этого нет.

Мало проводится работы с колхозниками. Инструктор райкома не провел ни одного собрания и беседы в бригадах.

Следует больше обращать внимания воспитанию секретарей партийных организаций и больше вести политическую работу с колхозниками. В этом большую роль должна сыграть инструкторская группа райкома партии.

И. ПЕТРОВСКИЙ,
секретарь парторганизации колхоза имени Сталина, Тарногского района.

Указ Президиума Верховного Совета СССР

О награждении орденами и медалями работников ведущих профессий, старшего и среднего состава Министерства связи СССР по Вологодской области

(Окончание. Начало в №№ 113, 116, 117, 118, 119, 121, 123 и 124).

В соответствии с Указом Президиума Верховного Совета СССР от 22 мая 1953 года за выслугу лет и безупречную работу наградить:

МЕДАЛЬЮ «ЗА ТРУДОВОЕ ОТЛИЧИЕ»

224. Разгулову Зинаиду Васильевну—бригадира Вологодского телеграфа.
225. Раменского Александра Павловича—начальника мастерской дирекции радиотрансляционной сети.
226. Рахмалеву Екатерину Степановну—начальника отделения Череповецкой конторы связи.
227. Ретину Зою Александровну—начальника отделения Усть-Кубинской конторы связи.
228. Рогозина Леонида Васильевича—заместителя начальника отдела управления связи.
229. Родионову Нину Александровну—телеграфистку Вологодского телеграфа.
230. Роднину Агнию Александровну—контролера бюро контроля переводов.
231. Родькину Анну Григорьевну—почтового агента Ковжинской конторы связи.
232. Рождественскую Марию Павловну—почтового агента Верховажской конторы связи.
233. Розову Лидию Александровну—почтового агента Мяксинской конторы связи.
234. Рубцову Нину Васильевну—райорганизатора Тотемской конторы связи.
235. Румянцеву Александру Васильевну—телефонистку Вологодской телефонной сети.
236. Рученкову Александру Александровну—доставщицу телеграмм Вологодского телеграфа.
237. Рыбичеву Галину Васильевну—почтового агента Вашкинской конторы связи.
238. Рыкулину Манефу Клавдиевну—начальника отделения Вологодской почтовой конторы.
239. Сапурину Ольгу Николаевну—контролера Череповецкой конторы связи.
240. Селиванову Александру Михайловну — контролера Вологодской почтовой конторы.
241. Селиванову Надежду Александровну — начальника отделения Тотемской конторы связи.
242 Серова Геннадия Николаевича—фельд'егеря управления связи.
243. Силинскую Веру Александровну—начальника отделения Тарногской конторы связи.
244. Симонову Анастасию Петровну—почтальона Череповецкой конторы связи.
245. Скороходова Павла Дмитриевича—фельд'егеря управления связи.
246. Слободину Зою Михайловну—телеграфистку Вологодского телеграфа.
247. Смирнову Анну Егоровну—телеграфистку Чебсарской конторы связи.
248. Смирнову Ефросинью Мироновну—начальника отделения Вожегодской конторы связи.
249. Смирнову Клавдию Павловну — почтальона Вологодской почтовой конторы.
250. Смирнову Юлию Ивановну—начальника отделения Вологодской почтовой конторы.
251. Смолину Ираиду Григорьевну — старшего экспедитора управления связи.
252. Смурова Константина Васильевича—надсмотрщика Вологодского линейно-технического узла.
253. Соболеву Капиталину Николаевну—телефонистку Вологодской телефонной сети.
254. Соколова Николая Александровича—надсмотрщика Вологодского линейно-технического узла.
255. Соколова Николая Николаевича — начальника отделения Чебсарской конторы связи.
256. Соколову Александру Ивановну — телефонистку Вологодской междугородной телефонной станции.
257. Соколову Антонину Алексеевну — контролера бюро контроля переводов.
258. Соколову Дросиду Анатольевну — начальника отделения Вологодской почтовой конторы.
259. Соколову Елену Васильевну—надсмотрщика Кирилловского линейно-технического узла.
260. Соколову Клавдию Павловну—телеграфистку Лежской конторы связи.
261. Соловьеву Зою Ивановну — начальника отделения Череповецкой конторы связи.
262. Софьина Иллария Николаевича — ответственного дежурного Вологодской почтовой конторы.
263. Спирину Елизавету Михайловну—райорганизатора Кирилловской конторы связи.
264. Спирину Клавдию Константиновну — начальника отделения Кирилловской конторы связи.
265. Строевьеву Веру Христофоровну—старшего бухгалтера Вологодского телеграфа.
266. Студенцову Анну Дмитриевну—телеграфистку Сямженской конторы связи.
267. Суслову Антонину Николаевну — старшего экспедитора управления связи.
268. Сысоеву Марию Михайловну — старшего почтового агента Бабушкинской конторы связи.
269. Тарину Валентину Ивановну—почтового агента Череповецкой конторы связи.
270. Тихова Николая Семеновича—начальника отделения Мяксинской конторы связи.
271. Трандину Галину Дмитриевну — контролера бюро контроля переводов.
272. Трошеву Антонину Степановну — телеграфистку Вологодского телеграфа.
273. Трошину Маргариту Ивановну — старшего бухгалтера Вологодского отделения перевозки почт.
274. Турусину Тамару Дмитриевну — техника Вологодской междугородной телефонной станции.
275. Тяпушкина Константина Александровича—надсмотрщика Кирилловского линейно-технического узла.
276. Тяпушкину Лидию Павловну—телеграфистку Вологодского телеграфа.
277. Удальцова Александра Николаевича—фельд'егеря Велико-Устюгской конторы связи.
278. Удачину Глафиру Силантьевну — старшую телефонистку Велико-Устюгской конторы связи.
279. Успенскую Екатерину Анатольевну—начальника отдела Череповецкой конторы связи.
280. Уханову Екатерину Макаровну — старшего бухгалтера бюро контроля переводов.
281. Уханову Капиталину Николаевну—телефонистку Вологодской междугородной телефонной станции.
282. Федорову Александру Яковлевну—почтальона Вытегорской конторы связи.
283. Федорову Валентину Александровну—бригадира Вологодского телеграфа.
284. Федорову Розу Николаевну—телефонистку Череповецкой конторы связи.
285. Федоровцеву Парасковию Васильевну—почтальона Сокольской конторы связи.
286. Федосеева Якова Антоновича — старшего бухгалтера склада управления связи.
287. Федосову Валентину Петровну — телеграфистку Вытегорской конторы связи.
288. Федотову Нину Алексеевну—почтового агента Белозерской конторы связи.
289. Фигурину Екатерину Алексеевну—начальника смены Вологодского телеграфа.
290. Фомину Галину Николаевну — старшего инструктора управления связи.
291. Фролову Манефу Александровну—начальника отделения Междуреченской конторы связи.
292. Хавронина Ивана Алексеевича — начальника участка Череповецкого линейно-технического узла.
293. Харламову Марию Николаевну — телеграфистку Череповецкой конторы связи.
294. Харьюзову Зою Алексеевну—телеграфистку Вологодского телеграфа.
295. Хватову Степаниду Васильевну—телефонистку Череповецкой конторы связи.
296. Хомутинникову Нину Ивановну—телеграфистку Никольской конторы связи.
297. Хрулева Акиндина Дмитриевича—фельд'егеря управления связи.
298. Худякову Граниславу Николаевну—контролера бюро контроля переводов.
299. Цепелину Антонину Ивановну—сортировщика Сокольской конторы связи.
300. Цырба Надежду Ивановну—техника Вологодского радиоузла.
301. Чекалеву Галину Федоровну—почтового агента Биряковской конторы связи.
302. Чеплагину Лидию Александровну—контролера бюро контроля переводов.
303. Черепанову Надежду Андреевну—старшую телефонистку Череповецкой конторы связи.
304. Чернавскую Капиталину Ивановну—старшего бухгалтера областной мастерской связи.
305. Черницыну Анну Александровну—экспедитора управления связи.
306. Черногубову Любовь Александровну—старшего почтового агента Никольской конторы связи.
307. Черняеву Екатерину Антоновну—старшую телефонистку Череповецкой конторы связи.
308. Чечулина Василия Петровича—надсмотрщика Вологодского линейно-технического узла.
309. Чиглова Петра Кузьмича — надсмотрщика Череповецкого линейно-технического узла.
310. Чугреева Василия Васильевича—начальника отделения Тарногской конторы связи.
311. Шабарину Тамару Николаевну—телеграфистку Вытегорской конторы связи.
312. Шадрову Марию Александровну—начальника отделения Сямженской конторы связи.
313. Шалину Анну Ивановну—начальника почтового вагона Вологодского отделения перевозки почт.
314. Шамаева Александра Николаевича—начальника Вологодского линейно-технического узла.
315. Шауч Надежду Александровну—контролера бюро контроля переводов.
316. Шашкину Анну Матвеевну—начальника отделения Белозерской конторы связи.
317. Швецову Евдокию Андреевну—бухгалтера Череповецкой конторы связи.
318. Шевелеву Клавдию Алексеевну—контролера Тарногской конторы связи.
319. Шевцову Марию Васильевну—контролера бюро контроля переводов.
320. Шепинову Нину Ивановну — помощника начальника отделения Лежской конторы связи.
321. Шереметьеву Галину Васильевну—телефонистку Вологодской междугородной телефонной станции.
322. Шинкевич Александру Александровну—телеграфистку Вологодского телеграфа.
323. Шинякову Клавдию Дмитриевну—телеграфистку Вологодского телеграфа.
324. Шихина Бориса Павловича—надсмотрщика Вологодского линейно-технического узла.
325. Шолeнинову Наталью Сергеевну—бригадира Белозерской конторы связи.
326. Шорохову Тамару Николаевну—контролера Кирилловской конторы связи.
327. Шутова Михаила Митрофановича — надсмотрщика Кадуйской конторы связи.
328. Шепина Александра Андреевича—инженера Вологодской междугородной телефонной станции.
329. Яковлеву Екатерину Максимовну—начальника отделения Вашкинской конторы связи.
330. Ястребова Василия Константиновича—начальника отделения Шольской конторы связи.

Председатель Президиума Верховного Совета СССР
К. ВОРОШИЛОВ.
Секретарь Президиума Верховного Совета СССР
Н. ПЕГОВ.

Москва, Кремль, 21 мая 1954 г.

На „Дедовом поле" забывают о главном

Коллектив предприятия «Дедово поле» допускает срывы плана. За прошлые два месяца он задолжал потребителям около семи тысяч тонн торфа. Одной из основных причин является то, что Чагодощенский механизированный стеклозавод плохо обеспечивает его электроэнергией.

К директору торфопредприятия часто звонят по телефону начальники участков Кондратьев, Лангаф и Новиков. Они сообщают:

— Стоим, Иван Семенович, мало энергии...

Из-за недостатка ее уже несколько дней бездействуют восемь торфоагрегатов и четыре мощные стилочные машины.

Каждый день на стеклозавод поступают тревожные сигналы и просьбы торфяников:

— Простаивают механизмы, дайте электроэнергию, повысьте напряжение...

Руководители стеклозавода обещают улучшить снабжение: «Вот введем новые мощности, тогда все будет в порядке». Но время идет, а обещания стекловаров—главных потребителей торфа—до сих пор не выполнены. Есть и другие недостатки, в которых повинны сами торфяники.

Сушка и уборка торфа—завершающая, конечная фаза производства. Она организована также неудовлетворительно. В прошлом году осталось на болоте свыше 80 тысяч тонн добытого и недосушенного торфа. Поэтому «Дедово поле» потерпело убыток на несколько миллионов рублей, а стеклозавод из-за недостатка топлива работал с перебоями. Однако руководители торфопредприятия тт. Калашников и Тихомиров не учли уроков прошлого года и допускают серьезные недоделки. К началу июня больше половины добытого торфа должно находиться в «змейках», а фактически было в них около 22 процентов. Ни одной тонны торфа не убрано и не заштабелевано. Из 82 тысяч тонн прошлогоднего торфа заштабелеваны только три тонны.

В чем причина?

Уборку торфа на предприятии считают делом второстепенным. Вместо того, чтобы одновременно и настойчиво выполнять весь комплекс производства, руководители предприятия спорят и не могут определить, что же важнее сейчас—добыча или сушка торфа.

Невыполнение плана по добыче и сушке торфа об'ясняют недостатком рабочей силы. В этом есть доля правды. Но главная причина в том, что на предприятии не приведены в действие внутренние резервы, слабо развернуто соревнование и не организована борьба за высокую производительность труда.

Характерен такой пример. На добыче торфа работает прославленная трудовыми делами бригада техника Мухутдинова. Каждый сезон она дает по две нормы. И в текущем году бригада уже завершила сезонное задание, выработав два миллиона шестьсот тысяч кирпичей торфа. Таких бригад на предприятии 13. Остальные же 27 бригад довольствуются средними показателями, еле выполняют нормы.

Задача состоит в том, чтобы широко распространить опыт лучших людей и подтянуть отстающих до уровня передовиков.

А что сделали для этого хозяйственники, профсоюзный комитет и партбюро? Пока ничего.

На вопрос, почему вы, Борис Сейфудинович, не делитесь своим опытом, Мухутдинов ответил:

— Этого от меня никто не просит.

Председатель месткома профсоюза тов. Лепайнек не организует обмена опытом и забывает о гласности соревнования. Доска показателей заполняется нерегулярно. Многие бригады не имеют социалистических обязательств. Мало проводится массово-раз'яснительной работы среди торфяников и плохо удовлетворяются их культурные запросы. В клубе кроме кино ничего не бывает. Лекций не читают, кружки художественной самодеятельности не работают.

В результате всех этих недостатков коллектив предприятия «Дедово поле» не справляется со своими обязанностями, не выполняет плана и допускает убытки.

В. ПРИЕМЫШЕВ.
(Наш соб. корр.).

ЗА ПРАВО УЧАСТИЯ НА ВСЕСОЮЗНОЙ СЕЛЬСКОХОЗЯЙСТВЕННОЙ ВЫСТАВКЕ

Социалистическое соревнование доярок колхозов, совхозов области по надою молока

на 1 июня 1954 года

(показатели в литрах на фуражную корову)

СОРЕВНОВАНИЕ ДОЯРОК КОЛХОЗОВ

ВОЛОГОДСКИЙ РАЙОН	
«Красное знамя»	
Комиссарова Л. Н.	2859
Опарина А. И.	2713
Корыхалова Е. В.	2650
Суслова З. П.	2561
Соловьева А. А.	2501
Окрапишина Р. А.	2413
Корыхалова М. Е.	2248
«Серп и молот»	
Сенцова А. А.	2116
Артамонова Т. Н.	2026
Масленикова М. Н.	1945
Леготкина А. А.	1906
Углова Л. М.	1901
Коничева В. И.	1892
«Свободный путь»	
Макова А. М.	1953
Заворова Е. А.	1012
Семенова З. А.	938
Косарева Р. Н.	929
«Союз»	
Смирнова Л. В.	1122
Меркулова З. Е.	1071
Апалосова А. И.	978
Ловчикова Л. И.	960
Имени Ворошилова	
Подосенова А. П.	1119
Кустова З. А.	1084
«Путь к коммунизму»	
Кренделева Т. П.	940
Крупина М. И.	910
Кувшинникова Г. А.	859
«Родина»	
Заварина Л. И.	875
Румянцева Ф. И.	817
ГРЯЗОВЕЦКИЙ РАЙОН	
Имени Ворошилова	
Шилякова А. А.	1811
Молчанова В. П.	1795
Голикова В. Ф.	1723
Абросимова А. И.	1671
Кругликова А. П.	1669
Стоющева Л. П.	1636
Румянцева Р. Н.	1590
Пылаева А. Г.	1558
«Аврора»	
Забавина Р. К.	1650
Виноградова Р. К.	1427
ВЕЛИКО-УСТЮГСКИЙ РАЙОН	
«Строитель коммунизма»	
Оншина О. А.	1474
Пестовская Г. А.	1453
Пестовская Т. Н.	1394
Пелевина А. П.	1348
«Заветы Ильича»	
Автамонова Н. И.	1038
Автамонова Н. М.	859
УСТЮЖЕНСКИЙ РАЙОН	
«13-я годовщина Октября»	
Егорова М. И.	1247
Воробьева З. Н.	1192
Крестьянинова А. Е.	1039
Белоусова Е. Л.	1036
Макарова А. П.	1004
Смирнова А. М.	986
Царкина Т. Е.	982
Сергеева Е. Ф.	966
Макарова А И.	956
Петрова А. П.	938
Кустова Е. С.	915
Виноградова Е. С.	904
«Авангард»	
Березкина В. Е.	944
ВЕРХОВАЖСКИЙ РАЙОН	
«Путь к коммунизму»	
Волынкина Н. А.	1182
Имени Маленкова	
Худякова М. С.	915
«Красносибирский»	
Соломатова М. Я.	844
ПРИШЕКСНИНСКИЙ РАЙОН	
«Заветы Ильича»	
Богачева К. П.	1136
Чистякова Р. Г.	887
Корчагина Е. П.	815
«Красный луч»	
Степашова А. С.	924
Степашова З. В.	837
СОКОЛЬСКИЙ РАЙОН	
Имени Кирова	
Королева Л. М.	1140
Пиликова А. В.	1120
МЯКСИНСКИЙ РАЙОН	
Имени Кирова	
Скоболева Е. И.	1116
Карпова Н. С.	1103
Пунова С. В.	1047
Смирнова К. П.	1013
ЧЕРЕПОВЕЦКИЙ РАЙОН	
Имени Сталина	
Белодонова Л. Н.	1054
Глухова М. Н.	945
Маслякова А. И.	944
Воздвиженская В. А.	869
БИРЯКОВСКИЙ РАЙОН	
Имени Молотова	
Шавалдина М. И.	1110
Деменская З. И.	869
ТАРНОГСКИЙ РАЙОН	
«Красные Шупова»	
Угрюмова А. И.	990
«Призыв Сталина»	
Булычева Л. Е.	902
Имени Молотова	
Дружининская Ф. И.	925
СЯМЖЕНСКИЙ РАЙОН	
«Луч»	
Мизинцева З. И.	826
КИРИЛЛОВСКИЙ РАЙОН	
«Сталинский путь»	
Костоничева В. А.	802
ЧЕБСАРСКИЙ РАЙОН	
Имени Буденного	
Соловьева Н. Н.	801
УЛОМСКИЙ РАЙОН	
Имени Калинина	
Гришина Е. М.	868

СОРЕВНОВАНИЕ ДОЯРОК СОВХОЗОВ

Совхоз «Остахово»	
Митрошина А. А.	4153
Спасенкова И. Н.	3546
Букина А. И.	3302
Красильникова А. А.	2838
Ойльм А. И.	2667
Киселева К. А.	2506
Хабарова А. Г.	2434
Совхоз «Новое»	
Кокина Н. П.	3317
Северова Ф. К.	3308
Муравьева О. Н.	3268
Петрованова Е. А.	3267
Двойникова А. В.	3263
Шангина А. И.	3137
Никуличева Е. И.	3031
Родичева Т. П.	3021
Салмина О. П.	2973
Кубышкина Ф. Ф.	2915
Смирнова К. П.	2772
Лопотова Л. К.	2705
Совхоз «Победа»	
Чебакова М. И.	3294
Виноградова А. Н.	2962
Ламенкова Р. П.	2651
Алеричева Л. П.	2595
Титова А.	2572
Комендантова П. Н.	2544
Кучумова А. П.	2312
Трошичева Н. И.	2298
Совхоз «Дикое»	
Силова М. В.	2884
Волкова Е. И.	2838
Салманова М. В.	2612
Голосова Л. А.	2344
Базанова А. М.	2344
Воронкова С. К.	2220
Румянцева Л. К.	2192
Махрова Г. Д.	2155
Махрова В. А.	2146
Совхоз «Красный Партизан»	
Кулева К. И.	2645
Бойцова М. Н.	2450
Совхоз «Марковское»	
Саватина А. А.	2393
Баранова А. К.	2144
Боричева А. А.	2100
Совхоз «Северная ферма»	
Осипова З. Н.	2213
Никитенкова З. В.	2102
Морозова И. С.	2100
Маринова Е. В.	2014
Бурыгина Н. Н.	1976
Козлова Е. И.	1946
Мишинова И. Д.	1934
Совхоз «Красная Звезда»	
Глебова А. А.	2157
Ступакова А. В.	2083

ЛУЧШИЕ КОЛХОЗЫ ПО НАДОЮ МОЛОКА

ВОЛОГОДСКИЙ РАЙОН	
«Серп и Молот»	1559
«Красное знамя»	1365
Имени Сталина	914
«Союз»	785
«Свободный путь»	783
«Путь к коммунизму»	717
ГРЯЗОВЕЦКИЙ РАЙОН	
Имени Ворошилова	1531
«Аврора»	1024
«Сталинский призыв»	969
ВЕЛИКО-УСТЮГСКИЙ РАЙОН	
«Строитель коммунизма»	1158
«Рассвет»	729
«Заветы Ильича»	690
СОКОЛЬСКИЙ РАЙОН	
Имени Кирова	1038
МЯКСИНСКИЙ РАЙОН	
Имени Кирова	865
УСТЮЖЕНСКИЙ РАЙОН	
«13-я годовщина Октября»	824
ЛЕЖСКИЙ РАЙОН	
Имени Кирова	673
«Заря»	628
ПРИШЕКСНИНСКИЙ РАЙОН	
«Красный луч»	658
ЧЕРЕПОВЕЦКИЙ РАЙОН	
Имени Сталина	609

СОРЕВНОВАНИЕ СОВХОЗОВ ПО НАДОЮ МОЛОКА

«Новое»	2851
«Остахово»	2839
«Победа»	2374
«Красный партизан»	2314
«Шуйское»	2110
«Комсомолец»	2099
«Дикое»	2066
«Красная звезда»	1982
«Марковское»	1967
«Сев. ферма»	1922
«Плоское»	1827
«Нефедово»	1763
«Думино»	1762

ИЗ ПОСЛЕДНЕЙ ПОЧТЫ

ОБРАЗЕЦ БЮРОКРАТИЗМА

Большую помощь колхозам и МТС в организованном проведении весеннего сева могли оказать агротехнические требования по возделыванию сельскохозяйственных культур. Местные Советы должны были разработать и утвердить такие требования. Однако к выполнению этой задачи они подошли формально. Обязательные агротехнические требования по возделыванию основных сельскохозяйственных культур на 1954 год были утверждены с опозданием, лишь 15 апреля. 13 апреля они были сданы в набор, 17 апреля подписаны к печати. и... на этом успокоились и работники областного управления сельского хозяйства и тот, кто утверждал эти требования.

Весенний сев закончился, передовые колхозы подняли пары, а агротехническими правилами им так и не пришлось воспользоваться: они их не получили.

В Вахневскую МТС эти требования поступили лишь 3 июня.

Чем иным, как не бюрократическим отношением к большому и важному делу, можно назвать это?

А. СОЛОВЬЕВ.

г. Никольск.

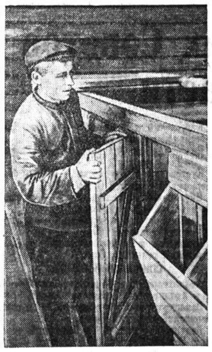

Во второй бригаде сельхозартели имени Ворошилова, Грязовецкого района, где получены самые высокие надои молока, крупный рогатый скот размещен в новом типовом скотном дворе. при котором хорошо оборудовано помещение для молодняка.

На снимке: бригадир-животновод Николай Иванович Жолнин осматривает новый телятник.

фото **П. СОТНИКОВА.**

ПЛАН ПЕРВОГО ПОЛУГОДИЯ ВЫПОЛНЕН ДОСРОЧНО

Отвечая на обращение Всесоюзного актива железнодорожников страны о под'еме работы железнодорожного транспорта, паровозные бригады Вологодского депо приводят в действие резервы увеличения перевозок грузов народному хозяйству.

13 июня план первого полугодия по общему пробегу паровозов и тонно-километрам депо выполнило.

С начала года тяжеловесными поездами перевезено сверх нормы свыше 1,8 миллиона тонн грузов.

Образцы работы показывают машинисты Зазулин, Акушкин, Соколов, Шишов, Гусев, Сивов, Гришин и многие другие.

Н. СЕРОВ.

Приобретают мотоциклы

Среди населения г. Никольска и района растет спрос на мотоциклы. В этом году обзавелись собственными машинами председатель колхоза «Победа» В. Берсенев, директор Кумбисерской семилетней школы А. Сакулин, сотрудник районной газеты В. Каплин и другие.

Много заявок на мотоциклы поступает в адрес культмага, а также торговых отделов райпотребсоюза и райисполкома.

Г. ИВАНОВ.

Премии охотникам

Центральное жюри Всесоюзного конкурса охотников-промысловиков Всесоюзного об'единения «Заготживсырье» в осеннезимнем сезоне 1953/54 гг. присудило денежные премии лучшим охотникам-промысловикам нашей области.

Второй всесоюзной премии удостоены: Н. В. Ковалев из Андомского района, В. П. Мосин—из Ковжинского, Н. Г. Соболев — из Лежского и В. Д. Поляков—из Пришекснинского района. Охотникам П. С. Уварову из Велико-Устюгского района, Н. С. Пулину—из Междуреченского, Д. А. Пахолкову—из Никольского, М. И. Иванову—из Пришекснинского, И. П. Черемушкину—из Чебсарского и Г. А. Иванову—из Чарозерского района присуждены третьи всесоюзные премии.

А. НОГИН.

ПРАЗДНЫЕ ЛЮДИ

Стоял жаркий полдень 23 июня — самая благодатная пора для колхозных работ. Уже давно наступили сроки силосования естественных трав, пора заниматься уходом за посевами яровых культур, завершать под'ем пара. На ветру шумят высокие, налитые ароматом травы и через день-два их надо косить. Значит, готовь машины, уборочный инвентарь, сараи... Да мало ли в такое время других дел в колхозе. И рачительные хозяева не упускают эту пору. Помня, что летний день год кормит, они с утра до позднего вечера при деле.

Уже начинает подсыхать осока на берегу речушки Шограш, извивающейся меж полей колхоза «Свободный путь», разрослись сорняки на участке недопаханного пара, однако никто не притронулся в тот день к плугам и к косилкам, ожидающим ремонта у кузницы в деревне Непотягово. Зато в самой деревне стоял, как выражались раньше, дым коромыслом. Из распахнутых окон домов конюха А. Швецова, А. Куликовой и других колхозников доносились песни, на улице валялись пьяные, от дома к дому слонялись толпами разодетые парни и девушки.

Одиннадцать часов, а контора колхоза на замке. Лишь напротив нее на пригорке лежат шесть-семь здоровенных парней. Среди них узнаем плугаря Вологодской МТС Н. Власова.

— С добрым утром, мальчики,—говорит им проходящая мимо девушка.—Как вчера погуляли?

— Да вот, все еще очухаться не можем, —лениво отвечает один.—Уже и опохмелились, но все не берет...

Наше недоумение по поводу пьянки в рабочее время рассеяла Катя Швецова, работница Вологодского центрального телеграфа. Она приехала в деревню погостить и с нескрываемым удовольствием об'ясняет, что вчера и сегодня в Непотягове, Кудрине, Спасском и некоторых других деревнях празднуют «Кириллов день».

— Здесь живут мои родители,—говорит Катя,—и я их навещаю, а уж в праздник —обязательно.—Да ведь и подружек надо увидеть...

При этом Швецова, конечно, умалчивает о том, что ее, как бывшую колхозницу, члены артели приглашали возвратиться в деревню на работу, но она категорически отказалась.

Через полчаса, позванный в контору, пришел бригадир первой бригады Н. Четвериков. Неторопливо, припоминая все мелочи, он рассказывает о том, как правление колхоза, коммунисты, актив артели оказались на поводу у дезорганизаторов. Притупив бдительность и потеряв чувство ответственности перед государством, они не дали настоящего отпора рвачам, пьяницам и дезорганизаторам колхозного производства и в самое горячее время допустили гульбу ради религиозного праздника.

Оказывается, с ведома председателя колхоза коммуниста А. В. Шалагиной еще вчера, 22 июня, в деревнях, где бытует «Кириллов день», все работы были прекращены в пять часов вечера. А сегодня Четвериков вообще никому не давал наряда на работу, так как все равно никто в поле не пойдет.

— Может быть, делать нечего?—спрашиваем у него.

— Работа есть. Надо бы силосовать корм, готовиться к массовому сенокосу. Бригаде предстоит заложить более ста тонн дикорастущих трав, они уже перестаивают, а к закладке силоса подготовлена лишь одна яма на 30 тонн. Да и других дел не мало.

— А вы пробовали говорить с колхозниками? Может быть, некоторые из них согласились бы сегодня работать.

— Бесполезно,—машет рукой бригадир. —Какая уж тут работа, если в каждом доме гостей полно. Вот, скажем, есть у нас в деревне коммунистка Анна Андреевна Шамаева. Женщина она трудоспособная и быть бы ей впереди других, а нет. Не то что в праздник, в обычные дни она на работу не выходит и с начала года заработала два с половиной трудодня...

В это время мимо окон конторы с песнями и гармошкой прошла ватага парней.

— Вы знаете их?

— Всех не знаю,—отвечает бригадир, а вот тот, что играет—Григорий Куликов. Он работает трактористом в Вологодской МТС. Рассказывает: трактор на ремонте, а сам вот в гостях. Да мало ли таких, как Григорий. В Непотягове празднуют надсмотрщик вологодского линейно-технического узла Владимир Куликов, мой шурин поездной мастер Николай Шалагин и многие другие, приехавшие из Вологды или из других колхозов. Глядя на них и на нерадивых колхозников, на работу не идут и остальные. Вот видите, и в конторе пусто: не пришли на свое дело счетоводы А. Шалагина, Т. Соколова и Л. Четверикова. Агроном Шмелева ушла в город. Говорит, мне пока в колхозе нечего делать. А уж ей ли не быть в такой день на месте...

Шумно справляли пресловутый «Кириллов день» и во второй бригаде Спасское, где находится сельсовет, школа, проживает заместитель секретаря партийной организации тов. Славина. Как и в Непотягоге, здесь по деревне с гармошками и песнями ходили праздные люди. Среди прочих пьяных на улице болтался руководитель строительной группы областной школы десятников строителей Зорин. Следует, однако, отметить, что возглавляемые им практиканты в это время добросовестно трудились на строительстве колхозной конюшни. В Спасское пожаловали в гости к папе техник-строитель Вологодского райисполкома Е. Н. Смекалова, муж заведующей магазином Котовой и десятка полтора других горожан.

Позднее выяснилось, что накануне вечером таких «гостей» в Непотягове и Спасском было еще больше. Они прибывали сюда на «Победе» организации, возглавляемой тов. Бурняковым, на автомашине отдела кинофикации областного управления культуры, на велосипедах. На поповском празднике отметили свое присутствие в качестве заурядных гуляк председатель Осановского сельсовета А. П. Коновалов, сотрудник железнодорожной милиции станции Вологда-первая Иван Смирнов. И это вместо того, чтобы самим быть непримиримыми борцами с религиозными предрассудками среди отсталых людей!

На вопрос, почему же в пяти деревнях колхоза допущен массовый прогул сотен людей, ни работники Спасского сельсовета, ни тов. Зорина вразумительного ответа не дали.

В нашей области есть еще любители справлять церковные праздники, а широкая антирелигиозная пропаганда среди трудящихся не налажена. На эти темы недопустимо мало читается лекций, проводится бесед, почти нет литературы. Отдельные руководители партийных, советских и общественных организаций, руководители предприятий и учреждений считают антирелигиозную пропаганду последним делом, потворствуют тем, кто под всякими предлогами старается отмечать кирилловы, петровы, ивановы и прочие дни. Они не понимают, что все это происходит в пору самых напряженных сельскохозяйственных работ, наносит колхозам и государству непоправимый ущерб.

— Мне нет дела до того, что поездной мастер Шалагин ушел праздновать. Лишь бы он на работу не опоздал,—рассуждает начальник резерва тов. Беляков. Такого же мнения придерживаются руководители центрального телеграфа, директор Вологодской МТС т. Коротков, начальник линейно-технического узла т. Шамаев и многие другие руководители.

Рассуждать так, значит недооценивать указания Коммунистической партии и Советского правительства об улучшении идеологической работы среди трудящихся. Антирелигиозная пропаганда, борьба со всякими тяжелыми пережитками прошлого является неотложной частью коммунистического воспитания советских людей. Это большое и важное дело всей общественности.

Н. ВОЛКОВ.

Вологодский район.

ЕЩЕ РАЗ О СТРОИТЕЛЬСТВЕ КУРОРТА В ВОЛОГДЕ

В районе областного центра выявлен и частично используется целый комплекс природных лечебных средств. Сюда относятся: крепкие хлоридно-сульфатно-натриевые воды типа источников Старой Руссы, Тотьмы, Бабушкина, Сольвычегодска; крепчайшие хлоридно-натрий-кальциевые воды глубинного происхождения, содержащие весьма большое количество солей брома; питьевые лечебные воды сульфатно-хлоридные и натрий-кальциевые различной крепости и состава; питьевые лечебные воды углекисло-железистые типа Липецких и Корнильевских источников; несколько видов лечебных грязей, образующихся на месте выхода рассолов из источников.

Мысль об изыскании и вскрытии лечебных природных вод в районе Вологды была выдвинута мной еще в 1934 году, при изучении подземных питьевых вод.

В связи с различными изысканиями и буровыми работами были накоплены аналитические данные, подтвердившие наличие разнообразных по составу гидроминеральных ресурсов в районе Вологды. Это позволило поставить как перед местными руководящими органами, так и в правительстве вопрос об организации межобластного Северного курорта.

Перед Великой Отечественной войной в Госплане РСФСР ставился вопрос о том, чтобы в районе совхоза «Красная звезда» на реке Вологде, близ города, пробурить скважину и вывести минеральные воды и на них базировать строительство курорта. Выполнению этого замысла помешала Отечественная война.

В 1950—53 годах в районе Вологды проводились плановые буровые работы. Они позволили уточнить глубину залегания различных минеральных лечебных вод и часть их вывести на поверхность, сделать доступными для лечебного использования.

Первым был вскрыт источник у села Новое, получивший название «Новского». Скважина расположена на высоком берегу реки Тошни. Она пробурена летом 1950 года и дала фонтанирующую до 10 метров, соленую, с горьким привкусом воду. Дебет скважины и до сих пор 5000 литров в час. Часть рассола из скважины образовала на пойме реки «соленые озера», часть уходит в реку.

Анализы воды производились многократно в Вологодском институте эпидемиологии и микробиологии и в Центральном институте курортологии. Состав ее: бром—0,035 граммов на литр, минерализация — 27, натрийион — 83 процента, хлорион—68 процентов, сульфатион—31. Температура 5,5 градуса Ц.

Заключение института курортологии, направленное в облздравотдел в 1950 году, говорит, что «вода источника около города Вологды относится к водам хлоридно-сульфатно-натриевого типа с общей минерализацией 27 граммов в литре.

Минеральная вода указанного источника может быть использована с лечебной целью для ванн при ревматических, женских и других заболеваниях.

Минеральная вода при разведении пресной водой может быть использована для питьевых целей при заболеваниях желудочно-кишечного тракта».

В 1951—1953 годах глубоким бурением были выведены новые крепчайшие рассольные воды, весьма ценные в лечебном отношении.

Воды получены через буровую скважину с глубины 1100 метров.

Скважина в настоящее время оборудована компрессорной установкой и дает до 5000 литров рассола в час. Уровень воды при этом понижается до 43 метров от поверхности земли. В процессе откачки скважины наблюдается повышение концентрации выходящего рассола с 18—20 процентов до 24—25 процентов.

Многократные анализы Вологодского института эпидемиологии и микробиологии, анализ лаборатории Центрального института курортологии и анализы двух институтов Академии наук СССР дали сходные результаты. По степени минерализации воды среди ныне известных лечебных источников Севера—Вологодский городской источник занимает первое место.

По заключению Центрального института курортологии 29 сентября 1951 года: «Вологодская минеральная вода по своему химическому составу имеет большую бальнеологическую ценность и может быть использована в разбавленном состоянии при лечении заболеваний, показанных для крепких рассольных вод». По заключению Центрального института курортологии, «долголетний опыт лечения больных с заболеваниями органов движения и опоры, нервной системы, а также с гинекологическими заболеваниями показал значительную эффективность».

«Вологодская минеральная вода может быть использована как основа для приготовления искусственных сероводородных вод типа Мацесты, а также лечебных грязей».

Наряду с этим, необходимо отметить, что разбавленная в 20—30 раз вода соленосного лечебного источника может быть использована, как лечебная питьевая при заболевании желудочно-кишечного тракта.

При обработке рассолом почвенных пород или торфа происходит грязеобразование, что так же может быть использовано, как лечебный фактор при устройстве бальнеолечебницы и на базе городского соленосного источника. Вода городского соленосного источника применяется в горбольнице, в областной больнице и поликлинике Северной железной дороги.

28 апреля 1954 года клиническая конференция врачей заслушала сообщение об итогах лечения ваннами ста пятидесяти больных при заболеваниях периферической нервной системы, токсико-инфекционных полиартритах и различных воспалительных процессах не туберкулезного происхождения и отметила значительный положительный эффект от применения минеральной воды.

При наличии водолечебницы, расположенной у источника, число лечащихся может быть доведено до 900—1000 в год. При этом значительная часть больных могла бы лечиться амбулаторно.

Общественность города Вологды с большим интересом относится к вопросу об использовании природных лечебных богатств, имеющихся в районе города, зато глухи остаются к этому делу Министерства здравоохранения СССР и РСФСР. Они подтверждают высокую лечебную ценность выявленных и вскрытых гидроминеральных ресурсов в районе города Вологды, но ничего практически для создания санаторно-курортной базы делать не хотят. Так же поступает и облздравотдел. Примеры этого. К началу 1952 года были не только разведаны, но и выведены из недр земли оба мощных источника лечебных вод, намечены направления их использования.

6 марта 1952 г. облисполком рассмотрел итоги исследований воды минеральных источников и заключение Государственного Центрального института курортологии и обязал органы здравоохранения принять меры к скорейшему получению воды из источников и проведению лечения рассолом в стационарах Вологды.

Облисполком отпустил органам здравоохранения 30 тысяч рублей из бюджета на устройство при городском соленосном источнике компрессорной установки.

13 мая 1952 года состоялась сессия городского Совета депутатов трудящихся, которая поручила исполнительному комитету рассмотреть вопрос об использовании в массовом масштабе для лечения воды солеисточника в районе льнокомбината.

Кредиты, отпущенные облисполкомом, в 1952 году не были освоены, насосная установка не смонтирована, доставка рассола в больницы не налажена.

8 января 1953 года облисполком вновь обязал облздравотдел внедрять в практику работы лечебных учреждений применение солевой воды источника, определив пуск его 20 января. Но лишь к концу июня 1953 года соленосный источник был пущен в действие, и отдельные больные в больницах стали получать ванны. В августе доставка воды прекратилась до октября.

Богатые и разнообразные природные лечебные средства, находящиеся в недрах земли в районе нашего областного центра, должны быть в возможно короткий срок использованы для лечения трудящихся.

Первое слово в этом деле принадлежит органам здравоохранения, профсоюзным организациям. Они должны четко и ясно сформулировать свое отношение к поставленному вопросу. Они должны дать квалифицированную экспертизу всему комплексу, провести дополнительные исследования, если это необходимо. Отписываться и замалчивать этот важнейший вопрос нельзя.

В Вологде должна быть создана Северная санаторно-курортная база. Для этого имеются все возможности.

В. ЛЕБЕДЕВ,
кандидат медицинских наук,
заслуженный врач РСФСР.

Приблизить школу к колхозу и МТС

Советская школа имеет все возможности подготовить своих учащихся к будущей деятельности в сельскохозяйственном производстве. Введение политехнического обучения позволяет вооружить их не только знаниями основ наук, но и практическими трудовыми навыками.

В нашем районе есть такие учителя, которые стремятся воспитать в детях интерес к сельскому хозяйству—П. И. Спажев в Бубровской семилетней школе, А. И. Ипатова в Мегринской семилетней школе, М. Н. Александрова в Глебовской и многие другие стали уделять большое внимание связи теории с практикой, ознакомлению учащихся с основами сельского хозяйства.

Заметно укрепилась связь многих школ с колхозами и МТС. Так, при обсуждении плана работы на пришкольном участке Бубровской семилетней школы на педагогический совет были приглашены члены правления колхоза «Заря» и колхозный агроном. Педсовет наметил меры взаимопомощи.

Учащиеся изготовили для колхоза 10 тысяч торфоперегнойных горшочков, собрали свыше 30 центнеров золы, в парниках и теплице выращивали для колхоза рассаду овощей. В свою очередь, и колхоз помог школе, были устроены два парника на 18 рам, подвезены торф и навоз для теплицы, парников и изготовления торфоперегнойных горшочков.

Учащиеся большинства школ района помогли колхозам в сборе золы, куриного помета, верхушек картофеля, в изготовлении торфоперегнойных горшочков, в очистке семян, в определении их всхожести.

Важнейшим средством воспитания у учащихся любви к сельскому хозяйству является правильно организованная работа на пришкольном учебно-опытном участке. Учителя биологии тов. Спажев в Бубровской семилетней школе, тов. Данилова в Тимонинской, тов. Викулова в Бечевинской ведут ее по четкому плану.

К сожалению, многие учителя биологии еще не имеют достаточной сельскохозяйственной агротехнической подготовки. Медленно овладевают они знаниями и навыками, необходимыми для того, чтобы правильно организовать дело на учебно-опытном участке, систематически работать с учащимися. Восполнить эти пробелы должны помочь учителям специалисты сельского хозяйства—агрономы, механизаторы, работники МТС и колхозов.

В дни весенних каникул районный отдел народного образования организовал двухдневный семинар учителей биологии при Бечевинской, Бубровской и Белозерской МТС. Участники семинаров, проведенных при первых двух МТС, с большим интересом прослушали лекции специалистов сельского хозяйства и совершили экскурсии в МТС и колхозы.

Совершенно по-иному отнеслись к такому мероприятию специалисты Белозерской МТС. Когда районный отдел народного образования предложил тематику лекций и экскурсий, специалисты МТС от подготовки лекций и руководства экскурсиями отказались. В результате семинар учителей школ Белозерского куста был сорван. Директор МТС в разговорах с заведующим педагогическим кабинетом тов. Шаровой заявил: «Нам не до вас, подбирайте других специалистов».

После указаний со стороны райкома партии и райисполкома директор согласился поручить специалистам выступить с лекциями, но те снова отказались.

Такое положение создалось потому, что специалисты Белозерской МТС не поняли новых задач, вставших перед МТС в период, когда решительно ставится вопрос резкого под'ема сельского хозяйства.

Школы и учительство района приложат все свои силы и знания для успешного воплощения в жизнь исторических постановлений сентябрьского и февральско-мартовского Пленумов ЦК КПСС.

Н. ХАРИЧЕВ,
заведующий Белозерским отделом народного образования.

Об объединении сельских Советов Вологодской области

Указом Президиума Верховного Совета РСФСР от 18 июня 1954 года об'единены следующие сельские Советы Вологодской области:

АНДОМСКИЙ РАЙОН

Середский и Низовский—в один Андомский сельский Совет,
Титовский и Слободской—в один Саминский сельский Совет,
Верховский и Цименский—в один Макачевский сельский Совет,
Андомогорский и Насоновский—в один Прионежский сельский Совет.

БАБАЕВСКИЙ РАЙОН

Волковский и Малаховский — в один Волковский сельский Совет,
Ладышкинский, Пальцевский, Сорский и Спировский—в один Санинский сельский Совет.

БЕЛОЗЕРСКИЙ РАЙОН

Антушевский и Старо-Никитский—в один Антушевский сельский Совет,
Бечевинский и Горский—в один Бечевинский сельский Совет,
Бубровский, Кустовский и Чироковский—в один Артюшинский сельский Совет,
Глушковский, Крохинский и Третьяковский—в один Глушковский сельский Совет,
Андозерский и Каменниковский — в один Андозерский сельский Совет,
Мегринский и Ковжинский — в один Мегринский сельский Совет,
Перкумзьский, Конец-Слободский — в один Панинский сельский Совет,
Перховтский и Хлопузовский—в один Перховтский сельский Совет,
Раменский и Назаровский—в один Раменский сельский Совет.

БИРЯКОВСКИЙ РАЙОН

Воробьевский, Алексинский — в один Воробьевский сельский Совет,
Заболотский и Семеновский — в один Биряковский сельский Совет,
Кожуховский и Дороватский — в один Кожуховский сельский Совет.

БОРИСОВО-СУДСКИЙ РАЙОН

Афонасовский и Игумновский—в один Афонасовский сельский Совет,
Пожарский и Крайский — в один Пожарский сельский Совет,
Верхний и Мамоновский — в один Верхний сельский Совет,
Велико-Сельский и Чукшинский—в один Велико-Сельский сельский Совет,
Ново-Лукинский, Пельпахотский, Семеновский и Тереховский — в один Ново-Лукинский сельский Совет,
Ново-Старинский, Берняшовский — в один Ново-Старинский сельский Совет,
Комоневский и Межерский — в один Комоневский сельский Совет,
Центральный и Ножемский — в один Центральный сельский Совет,
Мамаевский и Кьямский—в один Тимошинский сельский Совет.

ВАШКИНСКИЙ РАЙОН

Вашкинский и Тиминский — в один Вашкинский сельский Совет,
Волоцкой и Мунский—в один Волоцкой сельский Совет,
Киснемский, Киуйский и Малеевский—в один Киснемский сельский Совет,
Липино-Борский и Логиновский — в один Липино-Борский сельский Совет,
Островский и Мосеевский — в один Островский сельский Совет,
Роксомский, Вашпанский и Шубачский —в один Роксомский сельский Совет.

ВЕЛИКО-УСТЮГСКИЙ РАЙОН

Покровский и Грибинский—в один Покровский сельский Совет,
Шемогодский и Насоновский — в один Шемогодский сельский Совет.

ВЕРХОВАЖСКИЙ РАЙОН

Верховажский, Раменский и Сидоро-Слободский—в один Верховажский сельский Совет,
Верховский 1-й и Верховский 2-й—в один Верховский сельский Совет,
Морозовский и Косковский—в один Морозовский сельский Совет,
Олюшинский и Боровский — в один Олюшинский сельский Совет,
Климушинский и Боровинский—в один Климушинский сельский Совет,
Сибирский и Осташевский — в один Сибирский сельский Совет,
Шелотский и Доровский—в один Шелотский сельский Совет.

ВОЛОГОДСКИЙ РАЙОН

Тошненский и Ватлановский—в один Тошненский сельский Совет,
Спасский и Осановский—в один Спасский сельский Совет,
Семенковский и Калинкинский—в один Прилукский сельский Совет,
Гаврильцевский и Турундаевский—в один Подлесный сельский Совет.

ВЫТЕГОРСКИЙ РАЙОН

Анхимовский и Сперовский — в один Анхимовский сельский Совет,
Тудозерский и Плосконивский—в один Тудозерский сельский Совет,
Девятинский и Марковский — в один Девятинский сельский Совет,
Ежезерский и Кудомозерский—в один Ежезерский сельский Совет,
Кондушский и Суландозерский—в один Кондушский сельский Совет,
Палтогский и Кюршевский — в один Казаковский сельский Совет,
Ундозерский и Куштозерский—в один Ундозерский сельский Совет.

ГРЯЗОВЕЦКИЙ РАЙОН

Заемский и Сидоровский—в один Заемский сельский Совет,
Нефедовский и Первомайский—в один Нефедовский сельский Совет,
Пухитский и Брюховской—в один Пухитский сельский Совет,
Перцевский и Пироговский — в один Перцевский сельский Совет.

КАДУЙСКИЙ РАЙОН

Барановский и Танищевский — в один Барановский сельский Совет,
Бойловский и Ивачевский—в один Бойловский сельский Совет,
Великосельский и Вертягинский — в один Великосельский сельский Совет,
Кадуйский и Петухский—в один Чупринский сельский Совет,
Мазский и Заэрапский—в один Мазский сельский Совет,
Прягаевский, Ципелевский и Андогский—в один Никольский сельский Совет,
Андроновский, Вахонькинский и Ишкобойский—в один Постниковский сельский Совет,
Пусторадицкий и Заозерский—в один Кадуйский сельский Совет,
Федото-Раменский, Кулигский и Красно-Язвицкий—в один Федото-Раменский сельский Совет.

КИРИЛЛОВСКИЙ РАЙОН

Алешинский и Береговский — в один Алешинский сельский Совет,
Вогнемский и Пидемский—в один Вогнемский сельский Совет,
Волокославинский и Минчаковский—в один Волокославинский сельский Совет,
Горицкий, Пружининский и Звозский —в один Горицкий сельский Совет,
Коварзинский, Андреевский и Блиновский—в один Коварзинский сельский Совет,
Колкачский и Гора-Колкачский — в один Колкачский сельский Совет,
Николо-Торжский и Кишемский — в один Николо-Торжский сельский Совет,
Бураковский и Рожевский — в один Бураковский сельский Совет,
Петровский и Займищенский—в один Петровский сельский Совет,
Талицкий и Сущевский—в один Талицкий сельский Совет,
Суховерховский и Борбушинский — в один Суховерховский сельский Совет,
Уломский и Ниловицкий—в один Уломский сельский Совет,
Филипповский, Щелковский и Слободской—в один Ферапонтовский сельский Совет,
Переименовать Мелковский сельский Совет в Борисовский сельский Совет.

КИЧМЕНГСКО-ГОРОДЕЦКИЙ РАЙОН

Городецкий и Орловский—в один Городецкий сельский Совет,
Емельяновский и Югский — в один Емельяновский сельский Совет,
Шонгский и Калининский — в один Шонгский сельский Совет,
Погосский и Алферовский—в один Погосский сельский Совет.

КОВЖИНСКИЙ РАЙОН

Анненский и Бурковский—в один Анненский сельский Совет,
Кемский и Окштамский—в один Кемский сельский Совет,
Семеновский и Парминский — в один Семеновский сельский Совет,
Чернослободский и Низовский—в один Чернослободский сельский Совет.

КУБЕНО-ОЗЕРСКИЙ РАЙОН

Борисовский и Шолоховский—в один Кольцеевский сельский Совет.

ЛЕЖСКИЙ РАЙОН

Бакшинский и Раменский — в один Сидоровский сельский Совет,
Баклановский и Слободской — в один Баклановский сельский Совет,
Вохтогский и Побережский — в один Вохтогский сельский Совет,
Герценский и Колотиловский—в один Лежский сельский Совет,
Демьяновский и Орловский — в один Демьяновский сельский Совет.

МЕЖДУРЕЧЕНСКИЙ РАЙОН

Сухонский и Космовский — в один Сухонский сельский Совет,
Враговский и Палкинский — в один Враговский сельский Совет,
Шиленгский и Пустынский — в один Хожаевский сельский Совет.

МЯКСИНСКИЙ РАЙОН

Мяксинский и Санниковский — в один Мяксинский сельский Совет,
Батранский и Пронинский — в один Батранский сельский Совет,
Щетинский и Кодинский — в один Щетинский сельский Совет,
Павлоковский и Хмелевский — в один Ильинский сельский Совет,
Сурковский и Гошинский — в один Сурковский сельский Совет,
Усищевский и Югский — в один Усищевский сельский Совет,
Верховский и Сарский — в один Фоминский сельский Совет.

ОШТИНСКИЙ РАЙОН

Нижне-Водлицкий и Верхне-Водлицкий — в один Водлицкий сельский Совет,
Коштугский и Сяргозерский — в один Коштугский сельский Совет,
Кривозерский, Нажмозерский и Торозерский — в один Кривозерский сельский Совет,
Оштинский и Курвошский — в один Оштинский сельский Совет,
Шимозерский и Пелкасский — в один Шимозерский сельский Совет.

ПЕТРИНЕВСКИЙ РАЙОН

Аннинский и Мальцевский — в один Аннинский сельский Совет,
Воскресенский и Толстиковский — в один Воскресенский сельский Совет,
Дермянинский и Шабаногорский—в один Дермянинский сельский Совет,
Ивановский и Чукшинский — в один Ивановский сельский Совет,
Козловский и Петропочинковский — в один Козловский сельский Совет,
Литвиновский, Галинский и Пантелеймоновский — в один Надпорожский сельский Совет,
Романовский и Васильевский —в один Романовский сельский Совет,
Семеногорский и Красковский — в один Дорский сельский Совет.

ПРИШЕКСНИНСКИЙ РАЙОН

Демсинский и Келбуйский — в один Слизовский сельский Совет,
Еремеевский и Шигоевский — в один Еремеевский сельский Совет,
Нифантовский и Заречный — в один Нифантовский сельский Совет,
Ершовский и Заозерский — в один Ершовский сельский Совет,
Киргодский и Ковжский — в один Камешниковский сельский Совет,
Коленецкий и Филяковский — в один Коленецкий сельский Совет,
Кустовский и Бугровский—в один Пожежаевский сельский Совет,
Никольский и Селищенский — в один Никольский сельский Совет,
Чаромский и Квасюнинский — в один Чаромский сельский Совет,
Чуровский и Речно-Сосновский—в один Чуровский сельский Совет.

СОКОЛЬСКИЙ РАЙОН

Архангельский и Красноармейский — в один Архангельский сельский Совет,
Замошский и Подольновский — в один Замошский сельский Совет,
Больше-Мургинский и Залесский — в один Больше-Мургинский сельский Совет.

СЯМЖЕНСКИЙ РАЙОН

Васильевский и Вальгский — в один Раменский сельский Совет,
Двиницкий и Жиховский — в один Двиницкий сельский Совет,
Ратинский и Пигилинский— в один Ратинский сельский Совет.

ТОТЕМСКИЙ РАЙОН

Верхне-Толшменский и Нефедьевский— в один Верхне-Толшменский сельский Совет,
Пятовский и Нелюбинский — в один Пятовский сельский Совет.

УЛОМСКИЙ РАЙОН

Уломский и Акиньховский — в один Уломский сельский Совет,
Клопузовский и Кисовский — в один Коротовский сельский Совет,
Николо-Раменский, Вауческий и Вочковский — в один Николо-Раменский сельский Совет,
Судский, Больше-Дорский и Больше-Новский — в один Судский сельский Совет,
Гришкинский, Воротишенский и Супроновский — в один Чаевский сельский Совет,
Пленишниковский и Ягницкий—в один Пленишниковский сельский Совет.

УСТЮЖЕНСКИЙ РАЙОН

Жуковский и Островский —в один Жуковский сельский Совет,
Грязно-Дубровский и Воронцовский — в один Асташкинский сельский Совет,
Лентьевский и Понизовский — в один Лентьевский сельский Совет,
Мережский и Орельский — в один Мережский сельский Совет,
Моденский, Ванский, Мартыновский и Матвеевский — в один Моденский сельский Совет,
Никитинский и Перский — в один Никитинский сельский Совет,
Никифоровский и Выползовский — в один Никифоровский сельский Совет,
Подольский и Сельцовский — в один Подольский сельский Совет,
Ганьковский, Мишутинский и Соловцовский — в один Устюженский сельский Совет,
Оснопольский и Порословский — в один Оснопольский сельский Совет.

УСТЬ-КУБИНСКИЙ РАЙОН

Филисовский и Устьянский — в один Филисовский сельский Совет.

ХАРОВСКИЙ РАЙОН

Кубинский и Сорожинский — в один Кубинский сельский Совет,
Харовский и Лещевский — в один Харовский сельский Совет.

ЧАГОДОЩЕНСКИЙ РАЙОН

Белокрестский и Пильнецкий — в один Белокрестский сельский Совет,
Анишенский и Олисовский — в один Лукинский сельский Совет,
Мегринский, Низовский и Пустынский — в один Мегринский сельский Совет,
Покровско-Черенский и Жерновский — в один Покровский сельский Совет,
Вяльский, Смердомский и Стуловский—в один Первомайский сельский Совет.

ЧАРОЗЕРСКИЙ РАЙОН

Коротецкий и Воскресенский — в один Коротецкий сельский Совет,
Кречетовский и Медведевский — в один Кречетовский сельский Совет,
Чарозерский и Ракульский — в один Чарозерский сельский Совет.

ЧЕБСАРСКИЙ РАЙОН

Братковский и Еремеевский — в один Братковский сельский Совет,
Воронцовский и Дубниковский — в один Фоминский сельский Совет,
Кипеловский и Сычевский — в один Кипеловский сельский Совет,
Сиземский и Сыромяткинский — в один Сиземский сельский Совет,
Хреновский и Пучининский — в один Старосельский сельский Совет,
Юроченский и Панфиловский — в один Юроченский сельский Совет.

ЧЕРЕПОВЕЦКИЙ РАЙОН

Абакановский и Осеевский — в один Абакановский сельский Совет,
Заякошский и Киселевский — в один Дементьевский сельский Совет,
Ирдоматский и Богословский — в один Ирдоматский сельский Совет,
Ильинский и Городищенский — в один Ильинский сельский Совет,
Михайловский и Сойволовский—в один Михайловский сельский Совет,
Борисоглебский и Жидиховский — в один Нелазский сельский Совет,
Подольский, Волковский и Харинский—в один Подольский сельский Совет,
Починковский и Домозеровский — в один Починковский сельский Совет,
Привалинский и Дорский — в один Привалинский сельский Совет,
Шекснинский и Ульяновский—в один Шекснинский сельский Совет,
Шубацкий и Яконский—в один Данский сельский Совет,
Шухободский и Коштовский — в один Шухободский сельский Совет.

ШОЛЬСКИЙ РАЙОН

Зубовский и Горский—в один Зубовский сельский Совет,
Сотозерский и Базегский—в один Сотозерский сельский Совет.

К СОБЫТИЯМ В ГВАТЕМАЛЕ

ЛОНДОН, 23 июня. (ТАСС). Корреспондент агентства Рейтер передал выдержки из коммюнике гватемальской армии о военных действиях против интервентов.

В коммюнике говорится, что правительственные войска остановили наступление противника в районе Пуэрто-Барриоса — главного порта Гватемалы на побережье Караибского моря.

«Противник предпринял две атаки — главную, вдоль железнодорожной линии со стороны Пуэрто-Барриоса, и другую — вдоль морского побережья.

Первое наступление было отбито в результате сильной контратаки, которая заставила войска противника отступить в направлении Санто-Томаса, что не дает им возможности бежать».

«Вторая атака также была безуспешной, поскольку правительственные войска захватили эти отряды в момент, когда они выгружались с бота, и захватили также груз оружия на этом боте».

В коммюнике отмечаются также успехи правительственных войск в районе Чикимула—важном городе, расположенном в 65 милях к востоку от гор. Гватемалы и в 20 милях к западу от гондурасской границы.

«После ожесточенного боя правительственные войска разгромили противника, который бежал в полном беспорядке в направлении Кесальтепека (в 10 милях к юго-востоку)».

«Последние сообщения свидетельствуют о том, что ведется преследование противника и что противник несет значительные потери».

«В результате операций, которые представляют первоначальную фазу генерального наступления, наша армия причинила противнику значительные потери и захватила большое число военнопленных и значительное количество оружия, боеприпасов, средств связи, снаряжение и грузовые автомашины различных типов с военными материалами».

Народы Латинской Америки осуждают американскую интервенцию в Гватемале

НЬЮ-ЙОРК, 23 июня. (ТАСС). Как явствует из сообщений корреспондентов агентства Юнайтед Пресс, единый профсоюзный центр чилийских трудящихся, насчитывающий 500 тыс. членов, об'единенных в 53 профсоюзах, постановил провести 24 июня одночасовую забастовку в знак протеста против американского вооруженного вторжения в Гватемалу.

Студенты Панамского университета об'явили 22 июня 24-часовую забастовку протеста против американской интервенции в Гватемале.

Переговоры между Чжоу Энь-лаем и Мендес-Франсом

ПАРИЖ, 23 июня. (ТАСС). Агентство Франс Пресс передает из Берна:

Премьер-министр и министр иностранных дел Китайской Народной Республики Чжоу Энь-лай прибыл сегодня во французское посольство в Берне. Сейчас же началась беседа между ним и премьер-министром Франции Мендес-Франсом.

Как передает парижское радио, беседа Мендес-Франса с Чжоу Энь-лаем продолжалась около двух часов.

После окончания беседы с Чжоу Энь-лаем Мендес-Франс сделал представителям печати следующее заявление:

Чжоу Энь-лай, я, а также наши сотрудники имели совершенно непринужденную беседу по вопросам, касающимся Индо-Китая. Эта откровенная и обстоятельная беседа позволяет мне надеяться, что Женевское совещание сможет добиться прогресса.

Ответы Черчилля на вопросы в палате общин

ЛОНДОН, 23 июня. (ТАСС). Как сообщило лондонское радио, вчера в английской палате общин был задан ряд вопросов относительно предстоящей поездки Черчилля и Идена в Вашингтон.

Отвечая на эти вопросы, премьер-министр Черчилль сказал, что для переговоров в Вашингтоне не намечено никакой определенной повестки дня. Однако, сказал он, я надеюсь в ходе переговоров обменяться мнениями по всем вопросам, имеющим большое значение в настоящее время.

Черчилль опроверг утверждение о том, что решение об организации вашингтонских переговоров означает провал Женевского совещания. По существу, сказал Черчилль, решение о проведении вашингтонских переговоров было принято 20 апреля, когда Женевское совещание еще не начиналось.

Далее Черчилль заявил, что ему весьма приятно отметить тот факт, что его дружественные высказывания о Советском Союзе (на собрании консервативной организации «Примроз лиг» 30 апреля.— **Ред.**) были благоприятно приняты в руководящих советских кругах. Английское правительство, заявил он, разумеется, не упустит ни одной возможности для улучшения отношений с Советским Союзом.

Английская печать об англо-американских разногласиях

ЛОНДОН, 24 июня. (ТАСС). Английские провинциальные газеты уделяют большое внимание предстоящим переговорам Черчилля и Идена в Вашингтоне, рассматривая их, главным образом, в свете англо-американских противоречий.

Газета «Манчестер гардиан» поместила сообщение своего дипломатического обозревателя из Женевы, посвященное этому вопросу. Обозреватель отмечает, что американская и английская делегации на Женевском совещании по-разному расценивают значение достигнутого 19 июня соглашения относительно переговоров о прекращении огня в Лаосе и Камбодже и по другим вопросам.

«Глубина и серьезность этого расхождения,—пишет обозреватель,—повидимому, скорее усилились, чем уменьшились за три дня, с тех пор как 19 июня было достигнуто соглашение... Другими словами, английская, французская и другие делегации в Женеве считают это соглашение значительным успехом совещания, важным предварительным шагом к достижению почетного мирного урегулирования индо-китайской проблемы. В то же время растет раздражение американской делегации...»

В редакционной статье «Манчестер гардиан» указывает на разногласия между Англией и США в вопросе о создании так называемой «организации обороны» для Юго-Восточной Азии.

Вашингтонский корреспондент «Бирмингам пост» также указывает, что поездка Черчилля и Идена в Вашингтон «об'ясняется растущей тревогой, которую оба правительства испытывают по поводу продолжающихся разногласий между Соединенными Штатами и Англией по различным вопросам международной политики».

Коснувшись англо-американских разногласий в вопросе об отношении к Китайской Народной Республике, корреспондент пишет: «два союзника разошлись также в вопросе о проведении переговоров в высшей инстанции с советскими лидерами, в вопросе о политике, которой следует придерживаться в Пакистане, Индии, Ираке, Персии, Египте и Израиле, а, пожалуй, также, что не менее важно,—в вопросе о предложенных Даллесом гарантиях «об'единенных действий» в Юго-Восточной Азии».

Корреспондент подчеркивает «усиливающиеся расхождения» «обострившуюся напряженность» в отношениях между правительствами США и Англии.

Индийская печать о поездке Чжоу Энь-лая в Индию

ДЕЛИ, 23 июня. (ТАСС). Политические и общественные круги индийской столицы горячо приветствуют сообщение о предстоящем приезде в Дели премьера Государственного Административного Совета Китайской Народной Республики Чжоу Энь-лая.

Вся индийская печать широко комментирует это сообщение. Газета «Хиндустан Таймс» публикует передовую статью, в которой пишет, что «премьер Китая Чжоу Энь-лай встретит сердечный прием, когда прибудет в Дели по приглашению индийского правительства . Крепнущая дружба между Индией и Китаем, возможно, стала одним из значительнейших событий последнего времени в деле поддержания мира в Азии и во всем мире... Индия и Китай весьма обеспокоены будущим Индо-Китая. Китай так же, как и Индия, заинтересован в прекращении военных действий в Индо-Китае.

Мы убеждены в том, что делийские переговоры внесут положительный вклад в дело укрепления мира на Дальнем Востоке».

ДЕЛИ, 23 июня. (ТАСС). Как сообщает газета «Индиан экспресс», министр иностранных дел Индонезии Сунарьо, находясь в Калькутте проездом в Гаагу, заявил представителям печати, что он приветствует встречу Неру с Чжоу Энь-лаем.

Шахматный матч СССР — США

НЬЮ-ЙОРК, 22 июня. (ТАСС). Третий тур соревнования между шахматными командами Советского Союза и Соединенных Штатов, состоявшийся 21 июня, прошел в напряженной борьбе.

Превосходно провел всю партию Петросян с Бизгайером. Против Кереса играл Кевитс, заменивший Павея, который в первых турах проиграл Кересу две партии. Однако эта замена не принесла американской команде улучшения результата. Играя весьма последовательно, Керес быстро добился позиционного преимущества, которое он постепенно усиливал, а затем перешел в прямую атаку. Отражая наступление, Кевитс понес большие материальные потери и вскоре сдался.

Вничью сыграли Эванс с Таймановым.

Авербах в хорошем положении просрочил время в партии с Д. Бирном.

Остальные партии отложены.

НЬЮ-ЙОРК, 23 июня. (ТАСС). Вчера состоялось доигрывание неоконченных партий перед последним—четвертым—туром соревнования между шахматными командами Советского Союза и Соединенных Штатов.

Денкер не явился на доигрывание отложенной партии с Бронштейном, в которой советский гроссмейстер имел решающий материальный перевес. Американскому мастеру зачтено поражение.

Не возобновляя игры, Геллер и Горовиц согласились на ничью.

Смыслов имел лишнюю пешку в ладейном окончании против Решевского. Как показал анализ, этого преимущества оказалось недостаточным для достижения победы. Сделав 16 ходов, гроссмейстеры согласились на ничью.

Партия второго тура, где у Р. Бирна была лишняя пешка, доигрывалась четыре часа. Тонкой игрой гроссмейстер Котов парировал все попытки противника добиться победы, и партия на 108-м ходу закончилась вничью.

Партия третьего тура Р. Бирн—Котов будет доигрываться после последнего тура, который состоится 23 июня.

Перед четвертым туром счет матча 15,5 : 7,5 в пользу команды Советского Союза, при одной неоконченной партии.

Гроссмейстер **И. БОНДАРЕВСКИЙ.**

ПОГОДА

По сведениям Вологодского гидрометеорологического бюро, в период с 25 по 27 июня в нашей области ожидается переменная облачность, кратковременные дожди. Ветер западный умеренный. Температура ночью 10—15, днем 17—22 градуса.

Редактор **К. А. ЧЕРНАКОВ.**

В театре и кино

В ПОМЕЩЕНИИ ОБЛДРАМТЕАТРА

гастроли Кировского областного театра юного зрителя им Н. Островского

25 июня
«У ЛЕСНОГО ОЗЕРА»
26 июня
утром «У ЛЕСНОГО ОЗЕРА»
вечером «СТРАНИЦА ЖИЗНИ»

Начало спектаклей: утренних—в 12 час дня, вечерних—в 8 часов вечера.

КИНОТЕАТР «ИСКРА»

Сегодня и ежедневно новый немецкий художественный фильм
«НАРУШИТЕЛИ СПОКОЙСТВИЯ»
25 июня
в нижнем фойе в 7 час. 30 мин. вечера цветной документальный фильм
«СОВЕТСКАЯ ЛАТВИЯ»

КИНОТЕАТР им. ГОРЬКОГО

Новый цветной художественный фильм
«ШКОЛА МУЖЕСТВА»

ДВОРЕЦ КУЛЬТУРЫ ЖЕЛЕЗНОДОРОЖНИКОВ

25 июня
выездной спектакль
Кировского областного театра юного зрителя
«ОЛОВЯННЫЕ КОЛЬЦА»
Начало в 8 часов вечера.

СТРАХОВАНИЕ ЖИЗНИ В ГОССТРАХЕ
служит целям укрепления материального положения трудящихся

Застраховаться можно по одному или нескольким видам страхования, на любую сумму и на различные сроки.

Заключайте договоры на страхование жизни, не допускайте перерыва в страховании.

Обращайтесь в инспекцию или к агентам Госстраха.

Управление Госстраха по Вологодской области.

ТРЕБУЮТСЯ:

инженер-технолог—на постоянную работу Вологодской областной лаборатории стройматериалов с окладом согласно штатному расписанию. Предоставляется комната. Адрес: 2-е городское всполье, на территории кирпичного завода № 1;

грузчики на автомашины и возчики на лошадях—на постоянную работу Волгорпищеторгу. Адрес: ул. Папанинцев, дом № 3, отдел кадров, телефон № 11-05, с 9 до 18 часов;

инженеры и техники по ремонту и эксплуатации автомобилей, старшие бухгалтеры на самостоятельный баланс — с от'ездом в район, инженер или техник по гражданскому строительству.

С предложением обращаться по адресу: Советская ул., 15, комната № 29, упрдортранс;

шоферы и грузчики на автомашины на постоянную работу Вологодской базе Главобувьторга. За справками обращаться по адресу: Вологда, 1-й участок льнокомбината. Телефон: коммутатор льнокомбината № 20;

секретарь-машинистка, плотники Пудегской МТС, Вологодского района, на постоянную работу. За справками обращаться по телефону № 11, два звонка, через пригород;

строительные рабочие. Жилплощадь предоставляется. Обращаться в отдел кадров завода «Северный коммунар».

Просим руководителей торговых организаций и промышленных предприятий Вологодской области ДАТЬ ЗАЯВКИ к 1 июля 1954 года НА ЗАВОЗ СОЛИ по железной дороге и водой в 1955 году, отдельно по кварталам, с указанием помола соли.

Заявки шлите по адресу: г. Вологда, ул. Челюскинцев, 30.

Вологодское отделение «Солеторг».

ВНИМАНИЮ ОХОТНИКОВ!

Промысловая охота на крота разрешается с 20 июня 1954 года до 1 апреля 1955 года. Добыча крота может производиться всеми гражданами без выборки охотничьего билета.

Администрация и завком треста «Водосвет» извещают о смерти старейшего работника коммунального хозяйства, бывшего начальника планового отдела

СОФИНСКОГО Александра Михайловича,

последовавшей 23 июня на 81-м году жизни после продолжительной болезни.

Вынос тела с квартиры покойного: Краснофлотская набережная, дом 12, в 17 часов 25 июня на Горбачевское кладбище.

ГЕ—06295 Областная типография «Красный Север» Зак. № 3286. Тир. 70.000 экз.