ОБЛАСТНАЯ БИБЛИОТЕКА

ГОД ИЗДАНИЯ XXXIV

ПРОЛЕТАРИИ ВСЕХ СТРАН, СОЕДИНЯЙТЕСЬ!

КРАСНЫЙ СЕВЕР

ОРГАН ВОЛОГОДСКОГО ОБЛАСТНОГО И ГОРОДСКОГО КОМИТЕТОВ КОММУНИСТИЧЕСКОЙ ПАРТИИ СОВЕТСКОГО СОЮЗА, ОБЛАСТНОГО И ГОРОДСКОГО СОВЕТОВ ДЕПУТАТОВ ТРУДЯЩИХСЯ

№ 12 (10748) | Воскресенье, 17 декабря 1954 года | ЦЕНА 20 КОП.

Народы Советского Союза отмечают выдающееся историческое событие—300-летие воссоединения Украины с Россией.

Да живет и крепнет нерушимая дружба народов СССР — источник силы и могущества нашей Великой Родины!

Под знаменем Маркса—Энгельса—Ленина—Сталина, под руководством Коммунистической партии—вперед, к победе коммунизма!

ВЕЛИКОЕ ЕДИНЕНИЕ

Исполнилось 300 лет со дня великого исторического события—воссоединения Украины с Россией. 18 января 1654 года на Переяславской Раде могучим волеизъявлением украинского народа был провозглашен исторический акт о воссоединении Украины с Россией.

Это выдающееся событие является большим праздником не только украинского и русского народов, но и всех народов нашей великой социалистической Родины. Украинский народ, навеки связав свою судьбу с русским народом, спас себя от иноземного порабощения, сохранил себя как нацию и обеспечил возможность своего национального развития.

Воссоединение явилось завершением многовековой борьбы украинского народа против иноземных поработителей — за союз с русским народом в едином Российском государстве.

Русский, украинский и белорусский народы вышли из единого корня древнерусской народности, создавшей древнерусское государство—Киевскую Русь.

Украинский народ, будучи связан с русским народом единством происхождения, близостью и общностью всего исторического развития, в силу ряда причин в течение нескольких веков был оторван от Российского государства. Все это время Украина находилась под игом иноземного порабощения, подвергалась страшному разорению и опустошению от нападений многочисленных врагов. Таким врагом была польская шляхта, стремившаяся включить украинские земли в состав своего феодального государства.

Борьба против захватчиков с особой силой развернулась в 40—50 годах XVII столетия. Вся Украина поднялась тогда на народно-освободительную войну. На стороне украинского народа были все славянские народы. Даже в самой Польше крестьянство поднялось на борьбу против панов и шляхтичей.

Но самую большую помощь восставшему украинскому народу оказало русское государство и весь народ России.

Выражая стремление украинского народа к тесному союзу с русским народом, выдающийся государственный деятель и полководец Богдан Хмельницкий возглавил процесс складывания украинской государственности, правильно понял ее задачи и перспективы. Он ясно видел, что спасение украинского народа—в его об'единении с великим русским народом.

Воссоединение Украины с Россией имело огромное прогрессивное значение для дальнейшего политического, экономического и культурного развития украинского и русского народов. Оно явилось закономерным результатом всей предшествующей истории развития русского и украинского народов. Украинский народ спас себя от иноземного порабощения и обеспечил возможность своего национального развития. Воссоединение способствовало укреплению Российского государства и под'ему его международного авторитета.

Украина после воссоединения обрела себе надежную защиту от внешних врагов, а Россия стала еще более мощным государством. Возвращение захваченных турецкими завоевателями украинских земель на побережье Черного моря содействовало расширению экономических и культурных связей Российского государства со странами Азии и Европы.

Воссоединение Украины с Россией имело большое значение для формирования украинской нации. Украинский народ развивался под могучим влиянием великой русской культуры.

Вопреки сопротивлению эксплуататорских классов—помещиков и буржуазии—украинский народ на протяжении веков шел вместе с русским народом и другими народами России, совместно боролся против социального и национального угнетения.

Появление на исторической арене российского пролетариата и его авангарда—Коммунистической партии—имело решающее значение для дальнейшего развития всех народов нашей страны, для развития дружбы и взаимопомощи, взаимного доверия и взаимной помощи друг другу.

Украинский пролетариат своей борьбой за свержение власти буржуазии и помещиков, своей борьбой против националистической контрреволюции внес достойный вклад в дело победы социалистической революции в нашей стране. Эта совместная борьба народов России завершилась тем, что трудящиеся нашей страны во главе с рабочим классом под руководством Коммунистической партии совершили Великую Октябрьскую социалистическую революцию, свергли власть империалистической буржуазии и помещиков и установили диктатуру пролетариата.

Октябрьская революция с корнем уничтожила как социальный, так и национальный гнет. В результате проведенной пролетарской революции в нашей стране было создано первое в мире социалистическое государство рабочих и крестьян, которое провозгласило политику мира и дружбы народов, равенство и суверенность всех народов России, сплотило народы нашей Родины в единую братскую семью под знаменем пролетарского интернационализма.

Украинский народ первый вслед за русским народом пошел по пути Октябрьской революции, по пути социализма.

25 декабря 1917 года Первый Всеукраинский с'езд Советов провозгласил Украину Советской Социалистической Республикой. Выражая волю рабочих и крестьян Украины, Всеукраинский с'езд торжественно заявил о необходимости тесного союза Советской Украины с Советской Россией.

Дружба украинского и русского народов закалялась и крепла в совместной борьбе против царизма и феодализма, против буржуазии и ее агентуры—великодержавных шовинистов и украинских буржуазных националистов, пытавшихся внести раздор между русским и украинским народами. Эта дружба росла и крепла в совместной борьбе против иностранных захватчиков.

Под руководством Коммунистической партии, при братской помощи всех народов России, и, прежде всего, при братской помощи великого русского народа, украинский народ отстоял свои земли, свою национальную и государственную независимость и пошел по пути социалистического развития.

Украинский народ в период Отечественной войны вместе со всеми народами СССР боролся против немецко-фашистских захватчиков и их наймитов.

После окончания Отечественной войны народы Советского Союза в исключительно короткий исторический срок залечили раны, нанесенные войной, восстановили народное хозяйство, а затем далеко двинули его вперед по пути дальнейшего развития.

Украина, из отсталой и порабощенной полуколонии, какой она была до Октябрьской революции, за годы Советской власти превратилась в цветущую индустриально-колхозную советскую республику.

Крупная промышленность Украины в 1952 году дала продукции в 17 раз больше, чем давала дореволюционная Украина. Выработка электроэнергии за это время увеличилась больше чем в 37 раз; продукция металлообрабатывающей промышленности выросла почти в 69 раз, добыча угля возросла более чем в 4 раза, выплавка чугуна—в 4,5 раза, стали—почти в 5 раз.

На основе достигнутых успехов в развитии тяжелой промышленности значительно выросла промышленность, производящая товары народного потребления.

На Украине создано высокомеханизированное и высокопроцуктивное социалистическое сельское хозяйство. Здесь насчитывается 1.347 МТС и специализированных станций, которые имеют 182 тысячи тракторов, 51 тысячу зерновых комбайнов.

Быстрый рост социалистической экономики сопровождался неуклонным под'емом материального благосостояния и культурного уровня трудящихся.

В настоящее время на Украине работает около 30 тысяч школ, в которых обучается свыше 6,5 миллиона детей, работает 144 вуза, имеющих 177 тысяч студентов.

Народы Советского Союза, в дружной братской семье, вооруженные историческими решениями XIX с'езда КПСС и сентябрьского Пленума Центрального Комитета нашей партии, под испытанным руководством своего авангарда—Коммунистической партии идут к новым успехам в строительстве коммунизма.

«Навеки с Москвой, навеки с русским народом». Картина художника лауреата Сталинской премии М. И. Хмелько.

Выдвижение кандидатов в состав Центральной избирательной комиссии по выборам в Верховный Совет СССР

В стране продолжается выдвижение кандидатов в Центральную избирательную комиссию по выборам в Верховный Совет СССР.

Участники расширенного заседания президиума ЦК профсоюза работников культуры выдвинули в состав Центральной избирательной комиссии кандидатуру т. **Т. М. Зуевой**—министра культуры РСФСР.

На заседании президиума Центрального комитета Всесоюзного добровольного общества содействия Армии, Авиации и Флоту кандидатом в состав Центральной избирательной комиссии рекомендован генерал-полковник **А. С. Желтов.**

Собрание колхозников артели имени Молотова, Кегеньского района, Алма-Атинской области, постановило выдвинуть в состав Центральной избирательной комиссии кандидатуру старшего чабана, Героя Социалистического Труда **Сайдахмета Коргасбаева.**

Пленум Эстонского республиканского совета профессиональных союзов при участии руководящих работников комитетов профсоюзов вынес решение—рекомендовать кандидатуру т. **Л. А. Иллиссона**—председателя Эстонского республиканского совета профессиональных союзов.

Собрание рабочих, инженерно-технических работников и служащих Кузнецкого металлургического комбината имени Сталина предложило кандидатуру сталевара, лауреата Сталинской премии т. **С. С. Баева.**

Общее собрание коллектива Тбилисского государственного театра имени Марджанишвили выдвинуло кандидатуру артистки т. **Т. И. Цицишвили.**

На расширенном заседании президиума Молдавского республиканского комитета профсоюза работников начальной и средней школы вынесено постановление: выдвинуть в Центральную избирательную комиссию кандидатуру т. **Е. Д. Киселевой**—заслуженной учительницы школы Молдавской ССР.

Выдвижение кандидатов в состав республиканских избирательных комиссий по выборам в Совет Национальностей

РСФСР

В Москве, Ленинграде и других городах, а также в селах РСФСР проходят собрания коллективов заводов, фабрик, коммунистических партийных организаций, общественных организаций и обществ трудящихся, посвященные выдвижению кандидатов в состав избирательной комиссии РСФСР по выборам в Совет Национальностей.

Президиум ВЦСПС выдвинул в состав избирательной комиссии кандидатуру секретаря ВЦСПС т. **Л. Н. Соловьева**; президиум центрального комитета ДОСААФ СССР—авиаконструктора, Героя Социалистического Труда т. **А. С. Яковлева**; секретариат Союза советских писателей СССР и актив московских литераторов—одного из старейших советских писателей т. **Ф. В. Гладкова**; президиум Академии наук СССР, бюро отделений и руководители учреждений академии—академика т. **К. И. Скрябина**; президиум ЦК профсоюза работников культуры — заместителя заведующего отделом партийных, профсоюзных и комсомольских органов ЦК КПСС т. **Я. В. Сторожева.**

Правление ленинградского отделения Союза советских композиторов СССР рекомендовало в состав избирательной комиссии РСФСР по выборам в Совет Национальностей кандидатуру композитора т. **В. П. Соловьева-Седого.**

Рабочие, инженеры, техники и служащие второй конторы бурения треста «Туймазанефть» постановили выдвинуть кандидатуру бурового мастера т. **А. Б. Рахимова.**

От коллектива Сыктывкарского лесозавода Коми АССР выдвинут лучший производственник завода т. **К. М. Кондратьев.**

Коллектив Казанского университета имени В. И. Ульянова (Ленина) рекомендовал кандидатуру доктора биологических наук профессора т. **И. Г. Валидова.**

КИРГИЗСКАЯ ССР

Выдвижение кандидатов в состав республиканской избирательной комиссии по выборам в Совет Национальностей началось в Киргизской ССР.

От коллектива Киргизского театра оперы и балета выдвинута кандидатура заслуженной артистки Киргизской ССР т. **Б. Бейшеналиевой**; от работников фрунзенской мужской средней школы № 6 выдвинута заслуженная учительница школы республики т. **В. П. Казанская.** В числе кандидатов—слесарь т. **В. М. Круглов**, доктор биологических наук т. **Г. А. Евтушенко**, заведующий конефермой колхоза «Ак-Кия», Акталинского района, т. **К. Кутукеев**, тракторист Тюпской МТС т. **П. А. Елфимов**, писатель т. **К. Баялинов**, председатель Киргизского совета профессиональных союзов т. **М. Догдуров** и другие.

ТАДЖИКСКАЯ ССР

В Таджикской ССР в состав республиканской избирательной комиссии по выборам в Совет Национальностей выдвинуты—токарь завода имени Орджоникидзе т. **Н. Турсунов**, швея-мотористка т. **А. Махмудова**, бригадир хлопководческой бригады, Герой Социалистического Труда т. **Ш. Ятимова**, председатель республиканского комитета ДОСААФ т. **С. Шарипов**, главный инженер Сталинабадского хлебозавода № 1 т. **Т. Е. Логунова** и другие.

Выдвижение кандидатов в состав Северной окружной избирательной комиссии по выборам в Совет Национальностей

Вчера в нашей области начались собрания коллективов предприятий, партийных и общественных организаций, посвященные выдвижению кандидатов в состав Северной окружной избирательной комиссии по выборам в Совет Национальностей Верховного Совета СССР.

По предложению члена президиума облсовпрофа тов. Степанова Е. В. областной совет профсоюзов выдвинул в состав Северной окружной избирательной комиссии кандидатуру **Розанова** Алексея Васильевича, председателя областного совета профсоюзов.

От Вологодской городской организации КПСС в состав Северной окружной избирательной комиссии выдвинута кандидатура **Александровой** Марии Васильевны, работающей заместителем заведующего отделом административно-торгово-финансовых органов Вологодского обкома КПСС.

Собрание рабочих и служащих Сокольского целлюлозно-бумажного комбината единодушно выдвинуло кандидатом в состав Северной окружной избирательной комиссии **Чернавину** Антонину Николаевну, члена ВЛКСМ, работающую на бумкомбинате техником-конструктором по рационализации.

Праздник на лесопункте

С большим интересом знакомятся рабочие Визьменского лесопункта, Белозерского леспромхоза, с материалами о 300-летии воссоединения Украины с Россией. Коллектив лесопункта, партийная организация и клуб деятельно готовятся к знаменательной дате. Украшаются клуб и сцена, оформляется фотомонтаж на тему: «Вечная и нерушимая дружба народов СССР». Агитаторы проводят читки Тезисов «О 300-летии воссоединения Украины с Россией (1654—1954 гг.)».

Идет подготовка к концерту. В нем будут исполнены песни на русском, украинском и белорусском языках, национальные танцы и пляски, будет хоровое и сольное пение и прочтены стихи о дружбе советских народов.

На производстве трудятся рабочие нескольких национальностей. Многие из них в эти дни повысили производительность своего труда. Старательно работает на заготовке древесины украинец Михаил Жарый. Белорусы Дорохович, Ростик и Пешко выполняют дневную норму валки леса на 150—160 процентов, русские Александр Панфилов и Александр Скобелев дают 140—145 процентов к заданию. Они охвачены единой горячей любовью к своей социалистической Родине, для процветания которой трудятся не покладая рук.

А. МЕДНИКОВ,
заведующий клубом Визьменского лесопункта.

Единый коллектив

Триста лет назад наши свободолюбивые предки связали узами вечной дружбы украинский народ с великим русским народом. Чувством радости и законной гордости наполняются наши сердца, когда мы, советские люди, видим плоды, которые принесло это братское единство.

Трудящиеся всех национальностей во всех республиках отмечают эту знаменательную дату новыми производственными победами.

Молодежный коллектив нашего мастерского участка, работая по новому методу—графику цикличности, значительно повысил производительность труда и выполнил декабрьский план на 111 процентов. Комплексная выработка на человека в день составила 121 процент. Улучшились у нас и качественные показатели. Себестоимость каждого кубометра леса за месяц снизилась на 2 рубля 69 копеек и сэкономлено государству свыше 13.500 рублей.

Коллектив участка—дружная трудовая семья представителей разных национальностей. Он состоит из русских, украинцев, белорусов, латышей и чувашей. Каждый из них чувствует себя полноправным членом коллектива и честно работает во славу нашей Родины—оплота мира и дружбы народов.

Н. КОСТЕНКО,
мастер леса Явенгского леспромхоза.

Сокол—предприятиям Украины

Во многих украинских городах и селах известна продукция города Сокола—одного из промышленных центров нашей области. Отсюда на Украину идут бумага, лесоматериалы, продукция полиграфии. Украина снабжает сокольцев сахаром, промышленным оборудованием и некоторым сырьем. Издавна сложилась традиционная дружба между украинцами и русскими. Сухонский завод молочных консервов отгрузил в минувшем году в Донбасс несколько вагонов кофе, какао со сгущенным молоком и других продуктов своего производства. Как сообщил заместитель начальника отдела снабжения и сбыта завода Б. Г. Липатников, консервщики получают различные грузы из Киева, Харькова, Винницы и других городов Украины. Среди недавно поступивших на завод изделий украинских предприятий—сахар, судовые дизели. Днепропетровский завод «Запорожсталь» дает сухонским консервщикам высококачественную жесть для изготовления банок под молочные консервы.

Сокольский бумкомбинат отгружает на Украину бумагу девяти ассортиментов. В столицу Украины—Киев, на фабрику «Октябрь» идет писчая цветная бумага. Пергаментную и мануфактурную бумагу получает Одесская чаеразвесочная фабрика и Одесский завод пищевых концентратов. Обложку для тетрадей, изготовленную сокольскими бумажниками, получают Киевская, Львовская, Одесская, Харьковская и другие беловые фабрики. Динамная бумага идет Харьковской конторе главбумсбыта, Запорожскому и другим трансформаторным заводам.

Коллектив Сухонской лесобазы в минувшем году отгрузил шахтерам Донбасса свыше 1200 вагонов крепежа, около 560 вагонов стройматериалов, в том числе 380 вагонов, предназначенных на продажу через райпотребсоюзы для нужд жилищного и производственного строительства колхозов. В эти дни на лесобазе продолжается отгрузка крепежа шахтам. Рабочие соревнуются за досрочное выполнение украинских заказов. Высокой выработкой отличается машинист погрузочного крана Владимир Романов.

На предприятиях и в промартелях города проводятся беседы и читки Тезисов «О 300-летии воссоединения Украины с Россией (1654—1954 гг.)» и других материалов, посвященных этому историческому событию.

Совещание секретарей парторганизаций гор. Вологды

В связи с предстоящими выборами в Верховный Совет СССР Вологодский городской комитет КПСС провел совещание секретарей первичных партийных организаций города. С докладом об организационной и агитационно-пропагандистской работе в период избирательной кампании выступил секретарь горкома партии тов. Смирнов.

Докладчик указал, что выборы в Верховный Совет СССР будут проводиться в обстановке всенародной борьбы за новый мощный под'ем народного хозяйства, за неуклонное повышение материального благосостояния трудящихся нашей Родины. Одна из важнейших задач первичных парторганизаций состоит в том, чтобы еще шире развернуть социалистическое соревнование за успешное выполнение и перевыполнение заданий пятой пятилетки, за претворение в жизнь решений V сессии Верховного Совета СССР, постановления сентябрьского Пленума ЦК КПСС и последующих решений партии и правительства.

Подробно остановившись на содержании агитационно-пропагандистской работы, тов. Смирнов сказал, что в подготовке к выборам необходимо избежать недостатков в политической агитации, которые имели место в прошлом, и широко использовать положительный опыт, накопленный в период предыдущих кампаний по выборам в органы государственной власти.

— Ошибки и недостатки во время прошлой избирательной кампании,—сказал докладчик,—состояли в том, что организационную и агитационно-пропагандистскую работу мы начинали с опозданием. В частности, очень поздно начали развертывать социалистическое соревнование в честь выборов.

Наглядная агитация должна занять видное место в политической работе. Наряду с общеполитическими лозунгами, надо подготовить лозунги, отражающие успехи своего предприятия.

В прошлую избирательную кампанию была проявлена небрежность при составлении списков избирателей. Такие факты не должны иметь места.

Тов. Смирнов познакомил секретарей парторганизаций с планом организационной и агитационно-пропагандистской работы на период избирательной кампании. Согласно плану горкома КПСС, до 20 января должны быть подобраны и утверждены заведующие агитпунктами и агитаторы, выделенные для работы по месту жительства населения. Под агитпункты следует отвести лучшие помещения и хорошо их оборудовать. В конце января в связи с предстоящими выборами в Верховный Совет СССР горком наметил провести общегородское собрание агитаторов, а в первой половине февраля — собрание городского партактива.

Горком КПСС дал указание провести в ближайшие дни во всех парторганизациях города партийные собрания, на которых обсудить вопрос: «Выборы в Верховный Совет СССР и задачи первичной парторганизации».

План погрузки выполнен успешно

Активными поставщиками древесины Украине являются многие предприятия треста «Череповецлес». Только в прошлом году они отгрузили угольщикам Донецкого бассейна свыше четырех тысяч вагонов крепежа, а пиловочника и строительного леса для новостроек Украины — десять тысяч кубометров.

Кроме того, нами поставлено более 730 кубометров резонансовой ели на фабрику музыкальных инструментов, 12 вагонов телеграфных столбов на линии связи, 259 вагонов шпал для железнодорожного транспорта, 750 кубометров лесоматериалов для выработки тары под овощи, фрукты и другие товары народного потребления.

Большую часть лесных грузов отправляли на Украину коллективы перевалочных баз «Межное» и «Ветка-Чола». Они успешно выполняют план погрузки.

Н. РУЛЕВ,
диспетчер треста «Череповецлес».

НЕРАСТОРЖИМА ВЕЧНАЯ ДРУЖБА

★ ★ ★ ★ ★ ★

В братском союзе народов

На всем огромном пространстве Украинской Советской Социалистической Республики — от донецких степей до предгорий Карпат, от дремучих Брянских лесов до берегов Черного моря — миллионы людей —рабочих, колхозников, служащих, ученых — говорят сегодня о своем большом счастье, счастье советского народа, хозяина своей судьбы, строителя новой жизни.

Посмотрите на города и села республики! Оставляя под могучими ударами Советской Армии, города и селения Украины, враг делал все возможное, чтобы сравнять их с землей, превратить в руины. С помощью русского и других народов трудящиеся Украины построили новые, еще более прекрасные города и села, заводы и фабрики, железнодорожные станции и угольные шахты.

Отстроены Харьков и Днепропетровск, Сталино и Запорожье, Львов и Одесса. 17 февраля 1944 года советские войска завершили разгром крупной группировки гитлеровских войск в районе Корсунь-Шевченковский. В жестоких боях в этом районе покрыли себя неувядаемой славой русские и украинцы, белорусы и таджики, казахи и грузины. Родина-мать помнит героические подвиги в этой исторической битве бесстрашного русского воина, гвардии старшины Толстова, грузина лейтенанта Капанадзе, украинца майора Хоменко, гвардии рядового казаха Жайлдбар Кулиншалиева, представителя армянского народа Калуста Султаняна и многих-многих других отважных сынов.

Мрачна была картина гитлеровского хозяйничания на приднепровских землях. Только одному Корсунь-Шевченковскому району фашисты нанесли ущерб, равный 670 миллионам рублей. Десятки сел, тысячи домов и колхозных поселков смели они с лица земли.

Сразу же после освобождения началось восстановление разрушенного хозяйства. На берегах реки Рось было начато строительство межрайонной гидроэлектростанции. Свет этой станции по-новому озарил жизнь трудящихся района. Электричество прочно вошло в колхозное производство и быт колхозников. Спустя некоторое время после освобождения района в Корсунь-Шевченковском была создана первая на Украине электромашинно - тракторная станция. В 1952 году здесь вступила в строй еще одна ГЭС — Стеблевская. Теперь в колхозах района более двухсот электромоторов. В колхозах имени Жданова, имени Коминтерна, «Серп и Молот», «Ленинским путем» и в других электрифицированы пахота, молотьба, доение коров, стрижка овец, подготовка кормов для животноводства. Корсунь - Шевченковский район является районом сплошной электрификации.

Заводы и специалисты разных городов страны восстанавливали и оборудовали Стеблевскую текстильную фабрику и другие предприятия района. В свою очередь, эти предприятия направляют свою продукцию не только в города и села Советской Украины, но и в братские республики.

Такое же активное участие принимали русские и другие народы Советского Союза и в восстановлении Донбасса, Запорожья, городов и сел правобережной Украины. Ленинградцы строили для них машины и агрегаты, вологжане и архангельцы давали лес, рабочие волжских заводов — цемент и асбест, трудящиеся Москвы и Иванова — текстиль и стекло. В республике сейчас 1347 машинно-тракторных и специальных станций. Они выполняют более 80 процентов, а в южных областях до 90—95 процентов всех сельскохозяйственных работ.

Значительных успехов добилось в эти годы колхозное крестьянство Советской Украины. За высокие достижения в труде 59 тысяч передовиков сельского хозяйства республики отмечены правительственными наградами. 1057 новаторам колхозного производства присвоено почетное звание Героя Социалистического Труда. Имена знатных колхозников Украины — Степаниды Виштак, Марка Озерного, Александра Гиталова и других широко известны далеко за пределами республики.

Жизнь украинского села улучшается с каждым годом, с каждым месяцем. В республике большое количество колхозов, имеющих годовой доход от миллиона рублей и выше. В числе их находится и колхоз «Здобуток жовтня» («Завоевание Октября»), Тальковского района, Киевской области. Он был организован тридцать один год назад — в декабре 1922 года, когда республики Советов об'единились в Союз Советских Социалистических Республик. За это время колхоз прошел славный героический путь—от сохи до самой совершенной, передовой в мире сельскохозяйственной техники, от трудных неурожайных лет до колхозного изобилия. В прошлом году его доход превысил два с половиной миллиона рублей. Колхоз добился высокой урожайности полей и продуктивности животноводства. В прошлом году бригада Ивана Сосновского из этого колхоза с площади в 60 гектаров намолотила 1860 центнеров озимой пшеницы—по 31 центнеру с гектара. К концу пятой пятилетки, колхоз рассчитывает довести среднюю урожайность хлебов до 29 центнеров, а сахарной свеклы—до 350 центнеров с гектара.

«Здобуток жовтня» имеет большое стадо скота. На колхозных фермах находится 150 дойных коров, много нетелей, овец, свиней, птицы.

Хозяйство артели ведется культурно, на высоком уровне. В колхозе имеется собственная гидроэлектростанция мощностью 328 киловатт, пять грузовых и легковая автомашины, более 50 электрических двигателей. Электричество вошло в быт колхоза. В селе имеется водопровод. В домах и на дворах колхозников горят электрические лампочки.

Высоко вырос культурный уровень колхозного села. Здесь имеются школа, детский сад, ясли, хороший клуб с киноустановкой, мощный радиоузел, библиотека с тремя тысячами томов.

Живут колхозники в довольстве. В прошлом году на трудодень было выдано почти два с половиной килограмма зерна и свыше 5 рублей деньгами, кроме того много продуктов животноводства.

Недавно в колхозе «Здобуток жовтня» побывали представители колхоза «Борец», Бронницкого района, Московской области. Их встретил бессменный председатель правления артели, талантливый организатор колхозного производства, Герой Социалистического Труда, депутат Верховного Совета СССР Федор Дубковецкий.

Ознакомив гостей с жизнью колхоза, он сказал:

—Источником силы колхозного строя является прочная дружба советских народов. Она помогла нам добиться немалых успехов, и я уверен, поможет в будущем подняться на еще более высокую ступень развития.

Укрепляя связи с колхозниками Подмосковья, колхозники Украины старательно добиваются новых успехов во всех своих делах. Дружба с русским и другими народами помогает им быстрее идти вперед, к коммунизму.

Широко отмечая трехсотлетие воссоединения Украины с Россией, народы Советской Украины продолжают настойчиво крепить узы братства народов, их подлинную дружбу, сотрудничество и взаимопомощь и тем самым добиваются новых успехов в коммунистическом строительстве.

М. БУХАНОВ.

Пусть наши связи растут и крепнут

Каждый месяц я получаю около 700 писем из различных уголков нашей Родины. Много писем приходит от украинских друзей. Одни просят рассказать о моем опыте работы на свиноферме, другие делятся достигнутыми успехами. Мне приятно отвечать на эти письма: общими силами мы быстрее добьемся нового под'ема сельского хозяйства.

Недавно мне прислал письмо бригадир подсобного хозяйства поселка Мануиловка, Днепропетровской области, М. А. Смирный. Он попросил рассказать о свиноферме нашего колхоза. С удовольствием сделала это. Мы будем поддерживать связь друг с другом. Я буду рада, если мои советы принесут хорошие результаты.

С некоторыми украинскими животноводами у меня долголетняя дружба. Так в 1940 году на Всесоюзной сельскохозяйственной выставке я познакомилась с работниками животноводства колхоза «30 лет ВЛКСМ», Мелитопольского района. В конце октября мне пришло письмо от зоотехника колхоза И. А. Иванова. В нем он сообщает, что в этом году свинарка Надежда Солопок побила мой рекорд, установленный в 1951 году.

«Следуя вашему примеру,—пишет И. А. Иванов, — Надежда Солопок от свиноматки «Вага» № 842 за 21 месяц получила 60 поросят. Их живой вес составил 11834 килограмма. В пятнадцатимесячном возрасте потомство «Ваги» весило 7288 килограммов».

Я от всей души поздравляю Надежду Солопок с этим успехом.

В своем письме И. А. Иванов выражает уверенность в том, что мы встретимся в текущем году на Всесоюзной сельскохозяйственной выставке. Это будет большой радостью для меня.

Не так давно я получила письмо от учениц 8-го класса г. Енакиева Л. Чайковской, М. Акимченко, М. Ивко, М. Королевой, М. Пузановой, М. Жиленко, Н. Скорба и других. Девушки просят рассказать им об уходе за свиньями, о моей работе. Все они после окончания школы решили стать животноводами.

Это меня особенно взволновало. Я буду поддерживать с ними постоянную связь. Хорошее стремление у девушек, а впереди интересная работа.

В день великого праздника—300-летия воссоединения Украины с Россией—мне хочется пожелать украинским друзьям новых успехов в труде на благо нашей великой Родины.

А. Е. ЛЮСКОВА,
лауреат Сталинской премии, Герой Социалистического Труда, депутат Верховного Совета СССР.

ИСТОРИЧЕСКИЕ СВИДЕТЕЛЬСТВА

«А мы царского величества милости ищем и желаем потому, что от Владимирова святаго крещения одна наша благочестивая християнская вера с Московским государством и имели едину власть, а отлучили нас неправдами своими и насилием лукавые ляхи и в которой стороне Запорожское Войско и вся Белая Русь будет, та сторона сильна всем неприятелем будет».

(Из заявления Богдана Хмельницкого послу русского правительства В. Унковскому о желании воссоединить украинский народ с единокровным русским народом 19 апреля 1649 г.).

* * *

«Тогож дни были у государя в Золотой полате на отпуске черкаские посланники, что приехали от гетмана Богдана Хмельницкого и ото всегов Войска Запорожскова.

И указал государь думному посольскому дьяку Алмазу Иванову посланником об'явить свое государево жалованье, что гетмана Богдана Хмельницкова и Войско Запорожское пожаловал велел их принять под свою государеву высокую руку, а посылает приимать гетмана Богдана Хмельницкова и Войско Запорожское своего царского величества ближнева боярина и наместника тверскова Василья Васильевича Бутурлина да окольничева и наместника мурамскова Ивана Васильевича Алферьева да думного дьяка Лариона Дмитриева сына Лопухина.

И думной дьяк Алмаз Иванов посланником государево жалованье об'являл».

(Из дворцовых разрядов об отпускной аудиенции у царя послов Б. Хмельницкого, 4 октября 1653 г.).

* * *

«...Мы не забываем и не смеем забывать, что главная сила, главное ядро нашего народа—в России, что там возникли и трудились, да и трудятся выдающиеся таланты нашей литературы, лучшие работники нашей науки...

Народ московский создал жизнь духовную, литературную и научную, которая неисчислимыми потоками также влияет и на Украину...

Если произведения литератур европейских нам нравились, пробуждали наш эстетический вкус и нашу фантазию, то произведения русских мучили нас, пробуждали нашу совесть, будили в нас человека, будили любовь к бедным и угнетенным».

Ив. ФРАНКО.

* * *

«Товарищи! На Украине все задушено, все затоптано сапогом немецкой военщины. Кто может, кто должен прийти на помощь? Мы, их братья по борьбе—русские пролетарии, и, в первую очередь, передовой отряд рабочих России—революционный пролетариат Петрограда. На помощь пролетариям Украины!»

(Из обращения Петроградской партийной организации к рабочим Петрограда. 1918 г.).

* * *

«К тебе, старший брат наш, великий русский народ, обращается со словами любви, преданности и искренней благодарности через своих избранников-депутатов Верховного Совета Украинской Советской Социалистической Республики—свободный украинский народ...

Руководимый великой партией большевиков, мудрым Союзным Правительством, народ Украины, вместе со всеми братскими народами, отдавал все силы священному труду по строительству первого в мире социалистического государства. Радостно цвела свободная Советская Украина, и в этом надежной опорой ей была дружба со всеми советскими народами и, прежде всего, с великим русским народом».

(Из письма великому русскому народу от VII Сессии Верховного Совета Украинской ССР. 30 июня 1945 года).

На родной Украине

Украина! Как близко и дорого мне это слово. Ведь с Украиной связано мое детство. На Украине я родился, вырос, получил образование и впервые применил свои знания на посту участкового агронома Поляховецкой МТС, Каменец - Подольской области.

Вспоминаю напряженную и, вместе с тем, радостную борьбу за обильный урожай сельскохозяйственных культур, которая кипит с ранней весны до поздней осени на полях родной Украины. В дни этой борьбы все получают трудовое и духовное удовлетворение. И звенят тогда над полями веселые, напевные украинские песни.

Наиболее ценной технической культурой в украинских колхозах является сахарная свекла. Украинцы справедливо ее называют «белым золотом». Колхозы нашей Каменец-Подольской области занимают ведущее место по производству свеклы среди других областей республики и получают за свой труд богатые доходы.

Благодаря неустанным заботам родной Коммунистической партии и Советского правительства день ото дня крепнут колхозы, все более цветущей и богатой становится Украина.

На протяжении всей своей истории Украина представляла лакомый кусок для польских панов и немецких баронов. Но украинский народ, при братской помощи русского народа, в жестокой борьбе с врагами, отстоял честь, свободу и независимость своей Родины.

Так было и тогда, когда фашисты, начавшие войну против Советского Союза, задумали захватить Украину, ее степи и сады, уголь и руду, сахар и пшеницу. В те дни мы прекрасно понимали, что враг хочет отнять у миролюбивого украинского народа, как и у всех советских людей, самое дорогое—свободу, превратить их в рабов.

На защиту любимой Советской Родины поднялся весь народ. В годы Великой Отечественной войны с необычайной силой была продемонстрирована нерушимая дружба наших народов. Мою родную Украину мужественно защищали от врага русские и белорусы, армяне и узбеки, татары и таджики, сыны всех братских республик.

В свою очередь, мы, украинцы, воевали за русскую землю. Я, например, сражался под Ленинградом, Тихвином, Старой Руссой. Защищая русские города, я знал, что вместе с ними защищаю родную Украину.

Великая нерушимая дружба советских народов сыграла главную роль в победоносном окончании войны. Враг нанес неисчислимый ущерб моей Родине. Большинство городов и сел цветущей Украины было разрушено, превращено в пепелище. Чтобы восстановить все только своими силами, Украине потребовались бы многие десятки лет. Но на помощь ей пришел великий русский народ и другие народы Советского Союза. На Украину потянулись эшелоны с лесом из северных районов страны, с машинами—из крупных промышленных центров. Украина быстро залечила раны, нанесенные войной, и снова стала цветущей, богатой.

Почти ежегодно я бываю на Украине, провожу в родных местах отпуск с семьей. Проезжая по знакомой дороге, вижу, как быстро преобразуются города и села, как меняется к лучшему жизнь украинцев.

Самым любимым для меня на Украине является город Шепетовка. От этого города только полтора часа езды до моего родного села.

Шепетовка была районом крупных действий Первой конной армии, громившей белополяков в годы гражданской войны. Шепетовка была районом широкого партизанского движения в период Великой Отечественной войны. Этот город дал нашей стране писателя социалистической эпохи, любимца советской молодежи, героя гражданской войны Николая Островского.

За все это я люблю Шепетовку, горжусь, ею, радуюсь ее новому возрождению после войны. Город растет и благоустраивается. За годы послевоенной пятилетки восстановлены десятки разрушенных домов, построен ряд новых кирпичных жилых зданий. На месте разрушенного вокзала построено новое здание, которое 19 августа 1952 года было сдано в эксплуатацию.

В городе имеется крупнейший сахарный завод, перерабатывающий свеклу, поступающую из пяти районов области.

После сентябрьского Пленума ЦК КПСС в городе открылся сельскохозяйственный техникум, который будет готовить специалистов для сельского хозяйства.

Все это ярко свидетельствует о том, что Коммунистическая партия и Советское правительство постоянно заботятся не только о развитии крупных, промышленных городов, но и уделяют большое внимание благоустройству районных центров, сел и рабочих поселков. Там строятся новые школы, театры, кино, больницы, детские учреждения.

Вот уже 12 лет я нахожусь среди братского русского народа. Вместе с ним я воевал, делил пополам радости и горе. А, когда пришел светлый день победы, я, вместе с другими занял место в рядах мирных тружеников Севера нашей великой Родины.

В многонациональном Советском государстве работать всюду одинаково хорошо: в Российской Федерации и в Грузии, в Литве и Латвии. Основной экономический закон социализма в одинаковой мере действует во всех республиках. Десятки тысяч русских прекрасно трудятся в городах и селах Украины, чувствуя к себе уважение, заботу и любовь со стороны местной власти и местного населения. Точно так же я чувствую себя на русской земле, ощущаю постоянное внимание и дружественную поддержку со стороны русских товарищей.

В настоящее время я учусь в двухгодичной областной партийной школе. Коммунистическая партия предоставила мне возможность пополнить знания. По окончании учебы приложу все усилия к тому, чтобы с наибольшей пользой применить эти знания на практической работе, которую мне поручит партия.

П. ДУБИНА,
слушатель областной партийной школы.

ПОМОГАЕМ СВОИМ ЗЕМЛЯКАМ

Летом минувшего года я проводил свой отпуск на родной Украине. Культурно и зажиточно живут мои земляки—труженики колхозных полей. Это результат мудрой национальной политики Коммунистической партии. Украинский народ с братской помощью русского народа уверенно идет вперед, строя счастливую радостную жизнь.

Около 14 лет я работаю на Севере, но никогда не испытывал тоски, ибо в любом районе нашей страны советский человек чувствует себя хозяином, чувствует заботу партии и правительства, заботу своих братьев—русских людей и занимается полезным трудом. И здесь, в лесах Севера, я оказываю помощь своим землякам. В прошлом году по Явенгской навесной дороге было вывезено 11700 кубометров древесины сверх плана!

Много лесоматериалов мы отправили шахтерам и для новостроек Украины.

В. КИРИЛЕЦ,
мастер навесной дороги, Явенгского леспромхоза.

ПО УКРАИНСКОЙ ЗЕМЛЕ

В дружной семье советских народов праздник одного из них—это праздник всего Союза. Поэтому историческую дату в жизни русского и украинского народов—300-летие воссоединения Украины с Россией народы всей нашей Родины отмечают, как свое большое торжество.

На протяжении всей истории укреплялась и развивалась дружба между русскими и украинцами. Жизнь богата примерами такой дружбы. Вот один из них.

На шахте Донбасса № 1—2 «Горская» в Ворошиловградской области работают друзья—Герои Советского Союза крепильщик А. И. Черкасов и горный мастер П. О. Болото. Высокое звание украинец П. О. Болото получил в боях за Сталинград, а москвич А. И. Черкасов—за форсирование Днепра. Теперь они самоотверженно трудятся вместе на одной из передовых шахт Донбасса. Бригада, руководимая тов. Болото, в 1953 году выдала несколько десятков эшелонов угля сверх плана. Крепильщик А. И. Черкасов выполняет норму на 150—170 процентов.

Вскоре после окончания Великой Отечественной войны на Украине началось строительство Каховского гидроузла. Его строит вся страна. Рабочие московских, ленинградских и уральских заводов повседневно оказывают помощь украинским строителям. Тысячи мощных механизмов работают на стройке, облегчая труд создателей Каховской ГЭС.

За годы советской власти построены такие промышленные гиганты, как Харьковский тракторный завод, Краматорский завод тяжелого машиностроения, металлургические комбинаты «Азовсталь» и «Запорожсталь», Запорожский завод комбайнов, Горловский химический завод и много других. Сооружена крупнейшая в Европе Днепровская гидроэлектростанция имени Ленина, полностью реконструированы Донецкий угольный и Криворожский железорудный бассейны. Широко развернулось строительство предприятий промышленности товаров народного потребления.

Расцветает сельское хозяйство Украинской республики. Она стала одной из житниц Советского Союза. На колхозных полях работают сотни тысяч самых совершенных сельскохозяйственных машин. В колхозное производство с каждым годом все шире входит электричество, внедряются новые высокодоходные культуры. Ученые и колхозники Азербайджана, Узбекистана помогают украинцам возделывать хлопок.

Новые мероприятия Коммунистической партии и Советского правительства по крутому под'ему сельского хозяйства в стране приведут к еще большему расцвету колхозного строя.

На снимках: 1. Герои Советского Союза П. О. Болото (слева) и А. И. Черкасов в шахте. 2. Монтаж арматуры здания Каховской гидроэлектростанции. 3. Сборка рабочей клети непрерывного тонколистового стана «1700» на Ново-Краматорском машиностроительном заводе имени Сталина. 4. Горно-проходческий комбайн «ШБМ-1-У» в шахте № 1 имени Челюскинцев, треста «Сталинуголь». 5. В одном из цехов Краснозвездинского рафинадного завода в Сумской области. 6. Автомашины с зерном у Килийского элеватора в Измаильской области. 7. Электротрактор на полях Корсунь-Шевченковского района, Киевской области. 8. Подготовка хлопка к отправке на заготовительный пункт в колхозе имени Сталина, Днепропетровской области.

(Фотохроника ТАСС).

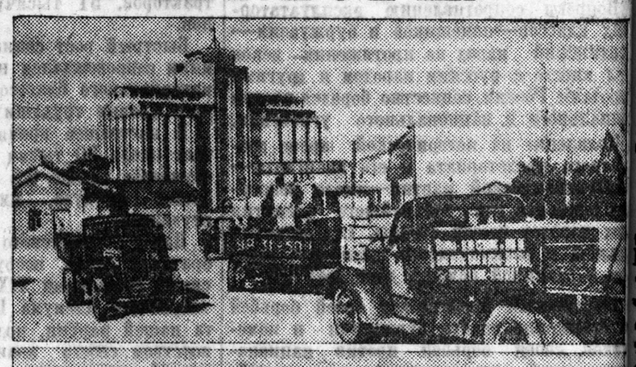

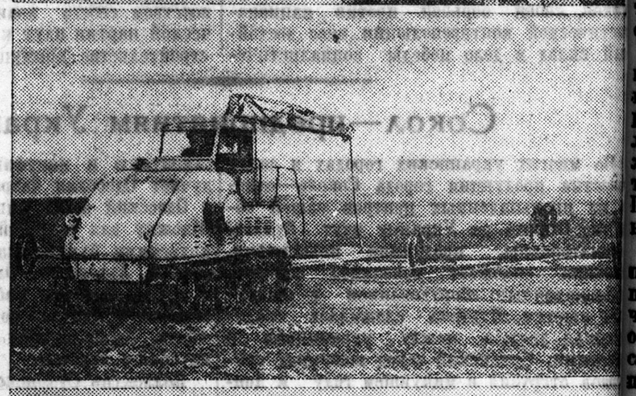

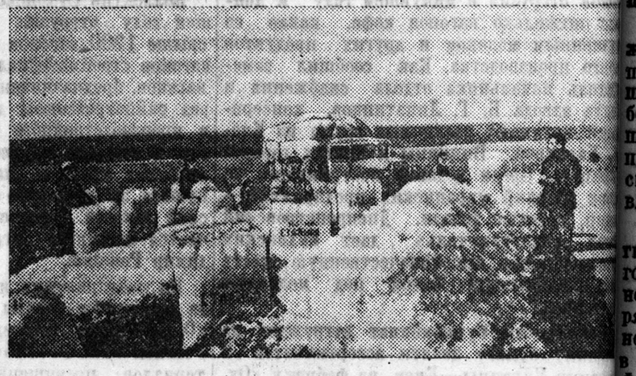

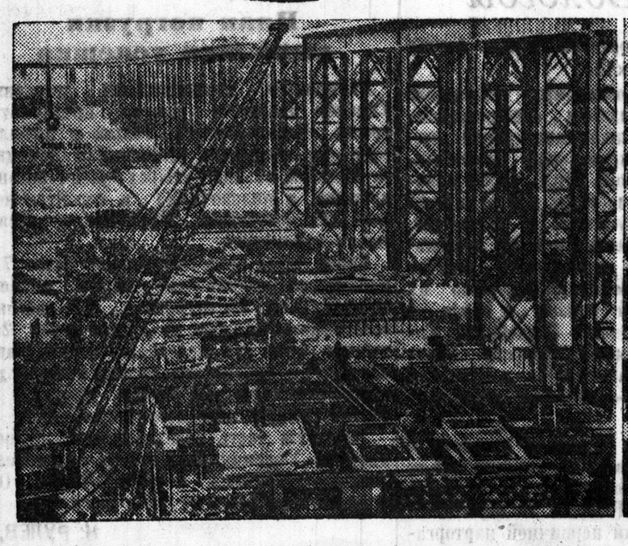

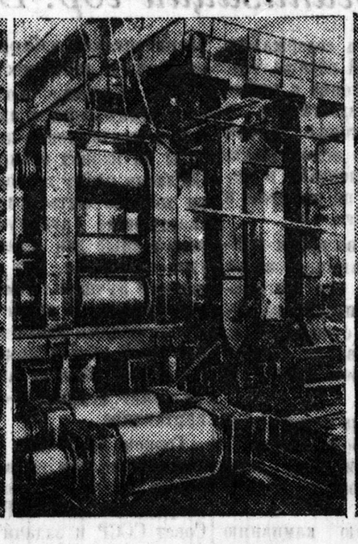

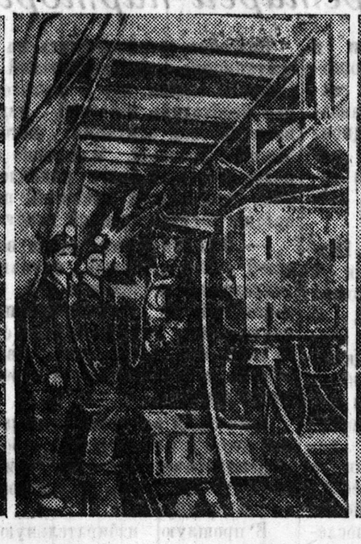

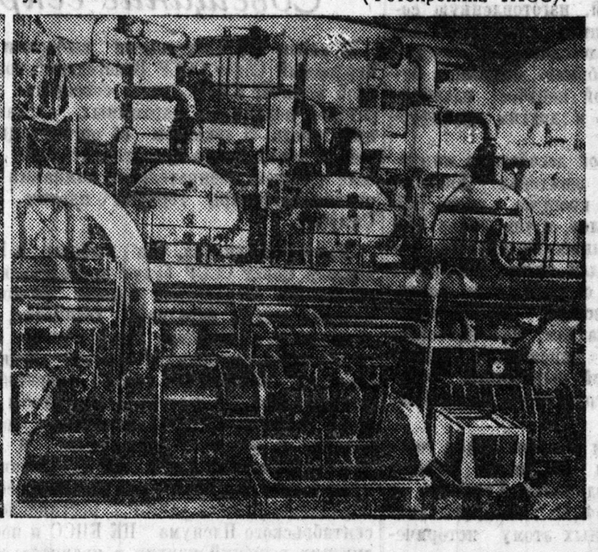

ВЕЛИКОЕ ТОРЖЕСТВО НАРОДОВ СОВЕТСКОГО СОЮЗА

☆

Цвети, советская Украина!

С огромным вниманием слежу я за жизнью Советской Украи-, Успехи трудящихся братской республики радуют меня осо-но потому, что в годы Великой Отечественной войны мне до-лось в рядах соединений 1-го и 2-го Украинских фронтов нимать непосредственное участие в боях за освобождение раины от гитлеровских захватчиков. Наша часть освобожда- Каменец-Подольский, Винницу, Закарпатье.

Больно было видеть тогда пепелища разрушенных городов и , измученных в неволе женщин и детей. Со слезами ра-сти приветствовали они своих освободителей—воинов Совет-ой Армии—русских, белорусов, грузин, казахов, представите-й всех национальностей нашей страны. Теперь, когда читаешь строительстве новых предприятий, школ, клубов, об успехах раинских колхозов, сердце наполняется радостью. Наши бра-—украинцы, как и весь советский народ, уверенно идут впе-, к коммунизму.

Сейчас все мы отмечаем славную дату—300-летие воссоеди-ения Украины с Россией. Это—радостный, всенародный празд-ик.

Трудящимся Белоруссии близки и дороги украинская куль-ра и искусство. В едином Советском государстве все больше репнут дружеские связи двух братских республик—Белоруссии Украины. Эта дружба хорошо видна на примере нашего пред-приятия—гиганта белорусского тракторостроения. В послевоен-ые годы на стройку нашего завода из братской Украины, как из других республик, бесконечным потоком прибывало различ-ое оборудование. В прошлом году, когда шло освоение произ-дства новых тракторов «Беларусь», огромную помощь техни-й и квалифицированными кадрами оказал нам коллектив Харь-вского тракторного завода. Мы систематически обмениваемся ытом с рабочими этого предприятия, бываем в гостях у них. то помогает совершенствовать технологию производства, непре-нно увеличивать выпуск тракторов «Беларусь». И каждый з, когда с под'ездных путей завода отправляются эшелоны с шинами для сельского хозяйства Украины, весь наш коллек-в испытывает чувство гордости за братскую дружбу, помог-ую создать такую могучую технику.

В знаменательные дни всенародного праздника мне и моим варищам хочется выразить самые лучшие пожелания трудя-имся советской Украины. Цвети, братская Украина—родная стра советских социалистических республик! В нерушимой ружбе наших народов—залог полного торжества коммунизма.

Иван КОСИНОВ,
слесарь-сборщик Минского тракторного завода.

МИНСК, 15 января. (ТАСС).

Источник силы и могущества

Многолетняя крепкая дружба связывает азербайджанский и украинский народы. В годы Великой Отечественной войны йцы Советской Армии—азербайджанцы вместе со своими атьями—русскими, украинцами, белорусами, грузинами, ар-янами и другими героически сражались на фронтах, освобож-ли советскую землю от немецко-фашистских захватчиков.

В послевоенный период Азербайджан внес свой вклад в дело остановления и развития народного хозяйства Украинской рес-блики. Эшелон за эшелоном бакинские нефтяники и машино-троители посылали на Украину горючее, оборудование, помо-ли восстанавливать нефтяную промышленность.

Советские люди успешно осуществляют грандиозные задачи, поставленные XIX с'ездом партии. Вот уже несколько лет кол-ектив нашего промысла соревнуется с нефтяниками восьмого промысла «Бориславнефти». Украинские нефтяники по приме-у бакинцев создали комплексно-хозрасчетные бригады, успешно ведут борьбу за отличный режим работы скважин, применяют скоростной ремонт буровых. Много ценного почерпнули у бори-славцев и мы, бакинцы. Обмен опытом, внедрение передовых методов труда и технологии добычи позволили нам в прошлом году одними из первых в об'единении «Азнефть» завершить годовую программу, дать стране вчетверо больше сверхпланового горючего, чем обещали.

Достойный вклад в дело досрочного выполнения плана внесла наша бригада. Применяя новую технологию на подземном ре-онте, мы в прошлом году отремонтировали сверх задания де-сятки скважин, из которых получены дополнительно сотни тонн горючего.

Крепнут дружба, сотрудничество и взаимопомощь советских народов, строящих коммунизм. Да живет и здравствует неруши-ая дружба народов СССР—источник силы и могущества нашей великой Родины!

Руфулла КУЛИЕВ,
мастер подземного ремонта пятого промысла треста «Молотовнефть».

БАКУ, 15 января. (ТАСС).

Столица советской Украины Киев—один из старейших и красивейших городов нашей великой страны.
На снимке: главная улица Киева—Крещатик. Фото М. Мельника (Фотохроника ТАСС).

Советский Киев

Наш Киев!

Какими словами, достойными его красы и величия, рассказать о славном прошлом, о прекрасном настоящем и величественном будущем столицы советской Украины?

Расположенный на гористом берегу Днепра, потонувший в обильной зелени многочисленных скверов и парков, он по праву считается одним из красивейших городов мира.

В знаменательные дни, когда народы СССР торжественно отмечают 300-летие воссоединения Украины с Россией, взоры всех советских людей обращены к гордой столице советской Украины, где возвышается памятник Богдану Хмельницкому, где триста лет назад развевались боевые знамена украинского народа, восставшего против иноземных поработителей.

История Киева неразрывно связана со всей историей нашей Родины.

Киев — «се буди мати градом русским!» — это выражение одного из киевских князей, Олега, стало крылатым.

Могущественное славянское государство, Киевская Русь, государство, сложившееся в IX—X веках, является колыбелью трех братских народов: русского, украинского и белорусского. В Киеве до настоящего времени сохранились величайшие памятники древности. Киевская лавра, Софийский собор, усадьба Десятинной церкви, Золотые ворота — вот далеко не полный список исторических памятников, которые ярко напоминают нам о вековой славе Киева. Эти яркие памятники древности близки и дороги сердцу каждого советского человека.

Киев всегда оставался крупным политическим и культурным центром в борьбе украинского народа со своими поработителями, именно в Киеве вызревала народная мысль о воссоединении Украины с Россией.

В годы освободительной войны украинского народа против польской шляхты 1648—1654 годов Киев являлся главной резиденцией Богдана Хмельницкого. Отсюда тянулись все нити культурной связи украинского народа с русским.

В Киеве, одном из крупнейших городов царской России, крепла революционная мысль народа. Здесь проводили свои тайные собрания декабристы, звучало гневное слово великого сына украинского народа Тараса Шевченко, здесь в 1897 году была создана одна из первых рабочих организаций—киевский «Союз борьбы за освобождение рабочего класса», издавалась социал-демократическая «Рабочая газета».

Неузнаваемо вырос славный город за годы советской власти. Если в 1897 году в Киеве насчитывалось 248 тысяч жителей, то накануне Великой Отечественной войны население Киева составило 900 тысяч человек. При царизме в Киеве было всего 15 тысяч рабочих, трудившихся на нескольких десятках фабрично-заводских предприятий, главным образом сахарных, мукомольных, спиртодрожжевых, табачных и пивоваренных.

За годы советской власти в Киеве создана металлообрабатывающая и машиностроительная промышленность и многие отрасли легкой промышленности. В несколько раз вырос количественно рабочий класс города.

Немецкие захватчики нанесли Киеву, как и всей Украине, тяжелые раны. Они вывели из строя почти все промышленные предприятия, сожгли и взорвали много жилых помещений, превратили в груды развалин одну из красивейших улиц города — Крещатик.

За 10 лет, которые отделяют нас от дня, когда Советская Армия освободила Киев, трудящиеся Украины при помощи всех братских народов Советского Союза и в первую очередь при помощи великого русского народа восстановили свой любимый город, сделали его еще красивее и величественнее, чем раньше.

Завершается строительство на главной магистрали Киева — Крещатике, который ныне превратился в одну из красивейших улиц мира. Восстановлены промышленные предприятия, культурные учреждения и жилые дома, школы, высшие учебные заведения, через Днепр перекинулись красивейшие мосты.

Советский Киев растет и расцветает в братском содружестве, в тесной связи с другими городами нашей необ'ятной страны. Передовики его фабрик и заводов воспринимают ценный опыт новаторов Москвы и Ленинграда, Свердловска и других городов, и делятся с ними своими собственными достижениями. Богатая социалистическая культура русского народа показывает благотворное влияние на развитие украинской культуры, на творчество ученых, писателей, художников, композиторов, мастеров театрального искусства Киева и других городов.

Во всем этом ярко проявляется великая дружба, неразрывная связь и братская взаимопомощь русского и украинского народов и других народов СССР.

В дни, когда наша Родина отмечает знаменательный юбилей вечной дружбы русского и украинского народов, в Киев приезжают гости — трудящиеся из всех братских республик. Радушно принимают этих дорогих гостей, от всего сердца приветствуют их трудящиеся древнего и вечно юного города.

—Добро пожаловать, дорогие братья!

Юрий ЗБАНАЦКИЙ.

☆

Крепнет наше единство

Под знаком дальнейшего укрепления братской дружбы свободных народов отмечают советские люди знаменательную историческую дату—300-летие воссоединения Украины с Россией. Животворную силу этой великой дружбы повседневно ощущают все народы великого Советского Союза.

Благодаря постоянной помощи великого русского, украинского и других народов СССР, Туркмения из отсталой царской окраины превратилась в цветущую республику с хорошо развитыми промышленностью, транспортом, сельским хозяйством. За годы советской власти в Туркмении выросла культура—национальная по форме, социалистическая по содержанию. Тысячи ранее закабаленных женщин-туркменок стали активными строителями коммунистического общества.

Шестнадцать лет я занимаюсь воспитанием детей в школе. Почетна профессия советского учителя. Перед ним поставлены ответственные задачи—воспитывать подрастающее поколение в коммунистическом духе. Этому благодарному делу я отдаю все свои силы и знания. На уроках я стараюсь воспитывать своих питомцев в духе советского патриотизма, дружбы народов, любви и преданности матери-Родине, Коммунистической партии.

Огромную роль в воспитании нового советского человека играет художественная литература. Мои ученики знают и любят ее. Большой интерес проявляют они к творчеству классиков украинской литературы—Т. Шевченко, Ив. Франко, М. Коцюбинского. Многие ученики старших классов читают их на туркменском и русском языках. В дни подготовки к знаменательной дате учащиеся нашей школы с интересом знакомятся с произведениями современных украинских писателей. Особой любовью пользуются у них исторический роман Натана Рыбака «Переяславская Рада», пьесы А. Корнейчука.

Сейчас, когда советский народ претворяет в жизнь исторические решения XIX с'езда партии, сентябрьского Пленума ЦК КПСС, особенно ощутима помощь украинского народа туркменскому народу. Промышленность, транспорт, сельское хозяйство Туркмении оснащаются новыми машинами, тракторами, станками, оборудованием, изготовленными руками украинских рабочих. Туркменские колхозники шлют тысячи тонн хлопка для легкой промышленности Украины.

Под руководством Коммунистической партии Советского Союза растет и крепнет дружба между туркменским и украинским народами.

Гульджамал НАЗАРОВА,
учительница Туркменской средней школы № 10.

ЧАРДЖОУ, 15 января. (ТАСС).

Тесные узы братской дружбы

Несколько дней назад я вернулся из гастрольной поездки по Украинской ССР. Выступал в театрах Киева, Одессы, Сталино. Украинский народ проявляет большой интерес к искусству эстонского народа. Нам, эстонским артистам, повсюду оказывался очень теплый и радушный прием.

Эти выступления состоялись в дни, когда все народы нашей многонациональной страны готовятся отметить большой праздник—300-летие воссоединения Украины с Россией. Здесь, как и в других местах нашей необ'ятной Родины, я воочию видел выдающиеся успехи советских людей в коммунистическом строительстве. Первоклассные заводы и фабрики, благоустроенные жилые дома, многочисленные культурные учреждения—все это в короткий срок создано украинским народом в братской семье советских народов. Незабываемое впечатление оставляет Киев с его многочисленными парками и садами, величественными магистралями, многочисленными новостройками, красавица-Одесса с ее прекрасным театром, города и шахты Донбасса. Труд всех советских людей, мудро руководимых Коммунистической партией, направлен к одной прекрасной цели—к коммунизму. Нерушимая дружба советских народов—источник нашей силы, залог нашего счастья.

Крепнут культурные связи наших народов. Трудящиеся Эстонии читают книги украинских писателей. Пьесы украинских драматургов «Калиновая роща» и «Гибель эскадры» А. Корнейчука, «Под золотым орлом» Я. Галана и другие ставятся на сценах наших театров и клубов. Украинские песни и танцы прочно вошли в репертуар многочисленных самодеятельных коллективов республики.

От всего сердца желаю братскому украинскому народу еще больших успехов в коммунистическом строительстве, дальнейшего укрепления нерушимой дружбы со всеми народами Советского Союза.

Тийт КУУЗИК,
народный артист Эстонской ССР,
лауреат Сталинской премии.

ТАЛЛИН, 15 января. (ТАСС).

НАВЕКИ ВМЕСТЕ

Завтра исполняется 300 лет со дня воссоединения Украины с Россией. Это выдающееся историческое событие является большим праздником не только русского и украинского народов, но и великим торжеством всех народов Советского Союза. Братская дружба русского, украинского и всех народов нашей Родины является основой основ и могучим источником силы Советского многонационального государства.

Колыбелью трех братских народов: русского, украинского и белорусского было древнерусское государство с центром в Киеве. После ослабления Киевской Руси территория Украины была разорвана на части иноземными захватчиками. Украинскую землю разоряли и опустошали татарские ханы, турецкие султаны, литовские князья и польская шляхта.

После того, как Польша и Литва об'единились в 1569 году в одно государство, польские паны подчинили себе всю Украину. Польские помещики захватили лучшие общинные земли, а крестьян сажали на мелкие наделы и облагали их тяжелыми поборами и повинностями. Польский помещик мог отнять у крестьянина имущество и даже убить его.

К экономическому и политическому бесправию народных масс прибавился национальный и религиозный гнет, захватчики преследовали украинский язык, обычаи, культуру, насаждали католическую религию, зверски подавляли малейшие проявления недовольства.

Жизнь украинских крестьян стала хуже «галерной неволи». Тяжело жилось под польским гнетом и украинскому мещанству. Постоянные грабительские набеги турецких и татарских орд еще больше ухудшали положение народных масс, препятствовали общественно-экономическому развитию украинского народа и ставили его под угрозу уничтожения.

Украинский народ вел борьбу против гнета чужеземных поработителей. С 90-х годов XVI века и вплоть до освободительной войны 1648—1654 гг. был целый ряд крупных народных восстаний. Особенно эта борьба получает широкий размах в 30-х годах XVII века (восстания Тараса Федоровича (1630 г.), Ивана Сулемы (1635 г.), Павлюка (1637 г.), Остряницы и Гуни (1638 г.). Эти народные восстания были с беспощадной жестокостью подавлены польскими феодалами.

К середине XVII века экономический, политический и национальный гнет польских панов особенно усилился. В ответ на это притеснение развернулась освободительная война украинского народа против шляхтской Польши (1648—1654 гг.). Главной и решающей силой в этой войне было крестьянство, боровшееся за освобождение Украины от иноземного порабощения, за воссоединение Украины с Россией, против социального гнета феодалов-крепостников.

Во главе народной армии встал выдающийся полководец и государственный деятель Богдан Хмельницкий. Под его руководством народная армия одержала ряд блестящих побед над польским войском. Освободительная война украинского народа явилась толчком к массовому выступлению белорусского крестьянства, она нашла отзвук и сочувствие и среди польского крестьянства.

Широкому размаху народного движения в освободительной войне и его выдающимся успехам способствовала постоянная помощь и поддержка русского государства и особенно народных масс России, — что нашло свое выражение в материальной, военной и дипломатической помощи восставшему украинскому народу. Русский народ посылал украинскому народу оружие, порох, свинец, оказывал большую денежную помощь. В 1648 году, когда Украину постиг неурожай, Русское государство спасло украинский народ от голода. Раненые украинские воины всегда находили помощь и приют на русской земле. Правительство разрешило Богдану Хмельницкому перебрасывать через русскую территорию украинские отряды. Русские крестьяне и донские казаки вместе с восставшими украинскими крестьянами и казаками сражались против польской шляхты.

Украине угрожал не менее опасный враг в лице орд турецко-татарских ханов. В сознании народных масс крепло убеждение, что они одни, без помощи русского народа, не могут добиться освобождения.

Исторической заслугой Богдана Хмельницкого является то, что он, выражая стремление украинского народа к тесному союзу с русским народом и возглавляя процесс складывания украинской государственности, правильно понимал ее задачи и перспективы, видел спасение украинского народа в его об'единении с великим русским народом. Это убеждение основывалось на тесных связях между украинским и русским народами.

Между Украиной и Россией всегда существовали прочные экономические связи: украинский сельскохозяйственный экспорт шел через Архангельск, соль в большом количестве ввозилась на Украину из России, на ярмарках и базарах Украины всегда продавалось много изделий русских ремесленников, всегда поддерживались культурные связи между Украиной и Россией.

Братская дружба украинского и русского народов таких близких по определению В. И. Ленина, «по языку, и по месту жительства, и по характеру, и по истории», —выковывалась и крепла в длительной борьбе за свободу и независимость. Богдан Хмельницкий с первых дней освободительной войны ведет борьбу за воссоединение Украины с Россией. Происходит обмен письмами и послами между Богданом Хмельницким и царем Алексеем Михайловичем.

Воссоединение Украины с Россией было чрезвычайно важно и для Московского государства, так как отвечало стремлениям русского народа, его горячей любви к украинскому собрату.

1 октября 1653 года в Москве произошло историческое событие—на Земском соборе единодушно было принято решение о включении Украины в состав Русского государства. 8 (18) января 1654 года состоялась историческая Переяславская Рада, где в присутствии русских послов представители украинского народа приняли решение о присоединении Украины к России.

Постановление Переяславской Рады явилось из'явлением воли свободолюбивого украинского народа, выражением его вековых стремлений и надежд, новым этапом в истории Украины. Воссоединение имело огромное прогрессивное значение в дальнейшем экономическом, политическом и культурном развитии двух славянских народов.

Прогрессивные деятели русской литературы и искусства, борцы против реакционной политики национально-колониального угнетения, проводившейся царизмом, всегда выступали в защиту украинской культуры и языка.

Лучшие сыны России вместе с передовыми деятелями украинского народа боролись против попыток русских и украинских помещиков, буржуазии и их агентуры — великодержавных шовинистов и украинских буржуазных националистов—поссорить между собой два братских народа.

Воссоединение Украины с Россией имело огромное прогрессивное значение для всей последующей истории русского и украинского народов. Соединившись с Россией в рамках единого Российского государства, Украина была спасена от порабощения шляхтской Польшей и поглощения султанской Турцией. Актом воссоединения украинский народ закрепил исторически сложившуюся тесную и неразрывную связь с русским народом, в лице которого он обрел великого союзника, верного друга и защитника в борьбе за свое социальное и национальное освобождение.

Воссоединение Украины с Россией умножило силы русского и украинского народов в их совместной борьбе против иноземных захватчиков.

В 1709 году украинский народ, проклиная изменника и предателя Мазепу, оказал героическое вооруженное сопротивление вторгнувшимся на Украину шведам. Русская армия, в состав которой входили и украинские части, разгромила шведских захватчиков и, тем самым, спасла украинский и русский народы от угрозы иноземного порабощения.

Во второй половине XVIII века Россией были освобождены от владычества Турции Крым и южные украинские земли, а также воссоединены с Россией правобережные украинские земли, которые до этого находились под игом Польши. На берегу Черного моря выросли крупнейшие торговые и промышленные города: Херсон, Николаев, Одесса.

В 1812 году украинский народ выявил полное единодушие с русским народом в борьбе с нашествием наполеоновских войск.

В революционной борьбе против царизма и крепостничества выдающуюся роль играл великий русский народ. Вслед за декабристами—первым поколением революционеров на борьбу против царизма и крепостничества выступили великие русские революционеры-демократы: Белинский, Герцен, Чернышевский, Добролюбов.

Русские революционеры признавали право Украины на национальную независимость и вместе с передовыми людьми украинского народа боролись против позорной политики натравливания народов России друг на друга, которую проводили русские и украинские помещики и буржуазия.

Вместе с русскими революционными демократами вел борьбу против царизма и крепостничества великий сын украинского народа Т. Г. Шевченко, который видел путь освобождения украинского народа прежде всего в революционном единении всех славянских народов с русским народом.

Решающее значение в развитии украинского народа и в укреплении его дружбы с русским и другими народами имело появление на исторической арене самого революционного в мире российского пролетариата и его боевого авангарда—Коммунистической партии.

Рабочий класс Украины, являлся составной частью пролетариата России, а рабочее движение на Украине развивалось в неразрывном единстве с общероссийским рабочим движением.

Под руководством Коммунистической партии народы России совершили Великую Октябрьскую социалистическую революцию, освободились от цепей капиталистического рабства. Украинский народ вслед за русскими братьями вступил на путь Октябрьской социалистической революции. 25 декабря 1917 года Первый Всеукраинский с'езд Советов провозгласил Украину Советской Социалистической республикой и торжественно заявил о необходимости тесного союза с Советской Россией. В борьбе против внутренней контрреволюции и иностранной военной интервенции креп и закалялся братский союз русского и украинского народов.

Пролетариат и трудящиеся Советской России оказали решающую помощь украинскому народу, совместными усилиями русского, украинского и других народов нашей Родины иностранные интервенты были разгромлены и изгнаны из Украины.

Образование СССР открыло новую эру в жизни советских народов, подняло на небывалый уровень экономику, науку и культуру нашей страны. В составе Советского Союза Украинская Советская Социалистическая Республика превратилась в одну из передовых республик СССР, в республику мощной индустрии.

Мудрая политика Коммунистической партии и Советского правительства позволила завершить об'единение всех украинских территорий. После об'единения всех украинских земель советская Украина стала одним из крупнейших государств Европы, и по целому ряду экономических показателей советская Украина далеко обогнала такие крупные капиталистические страны, как Франция, Италия и другие.

В годы Великой Отечественной войны по зову Коммунистической партии, все народы Советского Союза поднялись на борьбу с немецко-фашистскими захватчиками. Украинский народ вместе с другими народами самоотверженно боролся против немецко-фашистских захватчиков.

Под руководством Коммунистической партии и Советского правительства, опираясь на бескорыстную помощь русского народа и всех народов Советского Союза, украинский народ в кратчайший срок залечил глубокие раны, причиненные войной народному хозяйству Украинской ССР. В настоящее время уже значительно превзойден довоенный уровень развития промышленности и сельского хозяйства.

Всеми своими достижениями украинский народ обязан великой Коммунистической партии—руководящей и направляющей силе советского общества и братской помощи великого русского народа и других народов нашей страны.

300 лет тому назад Переяславская Рада утвердила волю украинского народа «навеки в дружбе и союзе соединиться с великим русским народом».

36 лет назад украинский народ при помощи своего старшего брата—русского народа создал свое социалистическое государство и сейчас строит коммунистическое общество. Украинский народ считает своей национальной гордостью братский союз с великой русской нацией. Нерушимая дружба украинского и русского народов и всех народов Советского Союза—это залог национальной независимости и свободы, это победоносное движение вперед по пути прогресса, по пути коммунизма.

П. ПЕРЕПЕЧЕНКО,
заведующий кафедрой истории СССР Вологодского пединститута им. В. М. Молотова, кандидат исторических наук.

КОММЮНИКЕ
о сессии Советско-Болгарской Комиссии по научно-техническому сотрудничеству

На днях в Софии состоялась четвертая сессия Советско-Болгарской Комиссии по научно-техническому сотрудничеству между СССР и Народной Республикой Болгарией.

На сессии были рассмотрены очередные вопросы научно-технического сотрудничества между странами и приняты новые взаимные обязательства.

В соответствии с Протоколом, подписанным Сторонами, Советский Союз окажет Народной Республике Болгарии научно-техническую помощь путем передачи проектов на капитальное строительство промышленных предприятий, сельскохозяйственных построек, жилых зданий, предоставления рабочих чертежей на производство промышленного оборудования и сельскохозяйственных машин, а также описаний технологических процессов производства промышленных изделий и предметов народного потребления.

Для сельского хозяйства Болгарии будет передана научно-техническая документация по животноводству, птицеводству, эксплуатации гидромелиоративных систем и другим вопросам сельскохозяйственного производства.

Советский Союз примет болгарских специалистов для производственно-технического обучения на предприятиях различных отраслей народного хозяйства СССР, а также командирует в Народную Республику Болгарию специалистов для передачи советского опыта и оказания технической помощи на месте.

Народная Республика Болгария передаст Советскому Союзу техническую документацию для некоторых предприятий, производящих продовольственные товары, семена и саженцы сельскохозяйственных культур и предоставит возможность советским специалистам ознакомиться с опытом работы и достижениями отдельных отраслей народного хозяйства страны.

В соответствии с принципами, положенными в основу научно-технического сотрудничества Советского Союза с народно-демократическими странами, оказание научно-технической помощи, а также передача технической документации — осуществляется безвозмездно.

В ДРУЖНОЙ СЕМЬЕ

Зима 1944 года. Под Нарвой шли упорные бои. Тесня противника, части Ленинградского фронта захватили плацдарм на подступах к эстонскому городу. Враг упорно сопротивлялся, обрушивал шквал огня на наши позиции и ходил в контратаку до десяти раз в день.

Но и в таких условиях решительно действовал сержант Николай Усачев, молодой велико-устюгский колхозник. Он в любое время суток восстанавливал телефонную связь командного пункта полка со своими артиллерийскими и пулеметными подразделениями.

Задушевным другом и боевым товарищем Усачева был старшина Степан Сорочан, в прошлом украинский рабочий—судостроитель. Когда создавалась тяжелая обстановка, он все время находился на переднем крае, устранял неисправности аппаратуры, налаживал радиосвязь и вместе с сержантом Усачевым мужественно бил врага. Взаимная выручка в бою у них считалась превыше всего.

Это один пример из миллиона подобных, пример нерушимых уз братства русских и украинцев. Они вместе, рука об руку, защищали свою Родину,—вместе залечили раны, нанесенные войной, вместе строят великое здание коммунизма.

В дружной семье советских народов, как равные среди равных, русские и украинцы имеют прочные экономические связи. Они обмениваются всем, чем богаты, делают друг другу, все, что необходимо. Вот несколько примеров.

Славится вологодский лен. За поставки этой ценной культуры льноводы нашей области ежегодно получают десятки тысяч тонн украинской пшеницы.

Вместе со всеми трудящимися страны радуются вологжане замечательным успехам шахтеров Донбасса—крупнейших поставщиков «черного золота» для народного хозяйства. В этих успехах есть доля труда коллективов ряда леспромхозов области. В течение года они отгружают Донецкому бассейну тысячи вагонов крепежа. Эшелонами отправляется лесоматериал на крупные новостройки Приднепровья, Донбасса, украинских колхозов.

С большим желанием отвечают на запросы украинских потребителей работники Монзенского леспромхоза. Являясь поборниками передовых методов труда и с честью выполняя свой долг перед Родиной, только в прошлом году они поставили Донбассу свыше 2400 вагонов крепежа, а в январе отгрузят его не менее 270 вагонов.

Недавно в леспромхозе побывал запорожец И. С. Михайленко, колхозник артели имени Димитрова. Он рассказал о богатстве своего колхоза, о высоких урожаях хлеба, овощей, фруктов, электрификации и механизации животноводческих ферм.

Здесь широко развернуто строительство, а лесоматериалов недостаточно. И вот монзенцы охотно пошли навстречу заказчику. Получив наряд из Москвы, они немедленно отгрузили украинскому колхозу 20 вагонов строительного леса.

Не остаются в долгу и украинцы. Почти весь сахар, поступающий на базы и в торговую сеть нашей области, вырабатывают заводы Киевской, Сумской и Житомирской областей. Украинские предприятия постоянно снабжают вологжан овощными и фруктовыми консервами, вареньем, джемом.

Да мало ли отличной продукции получают советские люди с родной Украины! Ею гордится вся страна, ей помогают все народы СССР и она дает им все, чем богата.

Под мудрым руководством партии и правительства, при огромной братской помощи русского народа на Украине полностью реконструированы угольный и железнорудный бассейны, созданы цветная, машиностроительная, химическая и другие отрасли промышленности, оснащенные первоклассной техникой. Колхозники Украины добились невиданных урожаев пшеницы, сахарной свеклы и других важнейших культур.

Успехи украинского народа в хозяйственном и культурном строительстве вызывают законную гордость каждого советского патриота.

А. ЛАПТЕВ.

ОДНОЙ ДОРОГОЙ

По левую сторону дороги—от Лисянки на Буженку в Киевщине над целым морем созревающих колхозных полей высятся ровные очертания овальных холмов, и, кажется, холмы эти среди ровной как скатерть, степи, созданы человеком. Здесь, говорят, вечным сном спят борцы за свободную Украину—воины Богдана Хмельницкого. Правда то, иль легенда родилась о зеленых курганах Богдана— нет нужды гадать, но гордость за народы России и Украины звучит в рассказах.

Два великих народа-брата силы и земли свои об'единили вместе, чтоб одной дорогой итти в жизни.

«Будь славен вовек, о муже избранне, Вольности отче, герое Богдане»—писал о вожде украинского народа Богдане Хмельницком Григорий Сковорода.

В дни, когда народы нашей страны отмечают трехсотлетие воссоединения Украины с Россией, с особой силой встает огромное историческое значение этого важнейшего события истории. Трехсотлетний путь—это путь героической борьбы против орд интервентов, не раз пытавшихся поработить народы Украины и России, путь борьбы за освобождение от самодержавно-крепостнического гнета, путь, по которому под водительством Коммунистической партии и великого Ленина пришли они к Октябрю.

Царизм, душивший по протяжении многих десятилетий всякое проявление свободной человеческой мысли, сковывал прогрессивное движение народов, не в силах был задушить все возраставшую и крепнувшую дружбу между ними.

Чувство замечательной дружбы роднило меж собой великих русских и украинских поэтов. Тарас Шевченко, Иван Франко, Леся Украинка, Михаил Коцюбинский—величайшие деятели украинской культуры сливали свое творчество с гениальными творениями А. Пушкина, М. Лермонтова, Н. Некрасова, М. Горького, учились у них, вбирали все лучшее, созданное богатейшей культурой России. Рука об руку с передовыми русскими людьми прошел свой путь автор гневных поэм, стихов и песен, посвященных народу Украины, Тарас Григорьевич Шевченко. Сын крепостного крестьянина, испытавший все ужасы бесправия и угнетения человеческой личности, вызволенный из кабалы своими русскими друзьями, он был гоним, как Пушкин и Лермонтов, Чернышевский и Герцен. Как Некрасов в России, незабываемо ярко передал он в своих творениях и свой великий гнев, и свою горячую любовь, и твердую веру в светлое будущее Украины, свое глубокое уважение к старшему брату, русскому народу.

Рухнули цепи многовекового гнета царизма, и ярко возгорелись огни новой жизни. Крепок и могущественен союз народов великой советской страны, нерушимо братство русского и украинского народов.

В дни, когда народы нашей Родины отмечают трехсотлетие воссоединения Украины с Россией, с еще большим упорством и настойчивостью трудятся советские люди, еще больших высот достигают наука и искусство.

В. ЦИМЛЯКОВ.

Французские ученые чтут память великого Ленина

ПАРИЖ, 15 января. (ТАСС). В связи с предстоящей 30-й годовщиной со дня смерти В. И. Ленина редакция прогрессивного философского журнала «Пансэ» вчера устроила собрание, на котором был заслушан доклад на тему: «Ленин как ученый и философ». На собрании председательствовал секретарь Центрального Комитета Французской коммунистической партии Жак Дюкло. В своей вступительной речи он подчеркнул, что В. И. Ленин был величайшим марксистским теоретиком, ученым и философом, сочетавшим в себе качества гениального мыслителя и революционного вождя рабочего класса.

После вступительной речи Жака Дюкло с докладом, посвященным выдающемуся произведению В. И. Ленина «Материализм и эмпириокритицизм», выступил профессор Жан Орсель. Докладчик подчеркнул огромное значение этого гениального ленинского труда и его чрезвычайную актуальность в настоящее время.

Затем слово было предоставлено профессору философии Анри Лефевру, который охарактеризовал деятельность В. И. Ленина в развитии марксистской материалистической философии.

Вручение Международных премий мира французским прогрессивным деятелям

ПАРИЖ, 15 января. (ТАСС). Вчера в присутствии многочисленных представителей французской демократической общественности в зале «Мюгюалите» состоялось торжественное вручение Международных премий мира, присужденных за 1952 год Всемирным Советом Мира французским прогрессивным деятелям.

Торжественное заседание открыл кратким вступительным словом председатель Всемирного Совета Мира Фредерик Жолио-Кюри. От имени Всемирного Совета Мира он вручил лауреатам Международной премии мира за 1952 год Золотые медали мира и дипломы—видному прогрессивному скульптору Жоржу Саландру и известному французскому художнику-карикатуристу Жану Эффелю.

Международная премия мира, посмертно присужденная французскому национальному поэту Полю Элюару, была вручена его дочери Сесиль Элюар.

Лауреаты Международных премий мира получили многочисленные поздравления от демократических и прогрессивных организаций.

В комиссии по иностранным делам сената США
Агрессивный характер американо-лисынмановского договора

ВАШИНГТОН, 15 января. (ТАСС). Комиссия по иностранным делам американского сената 13 и 14 января обсуждала договор о так называемом «взаимном обеспечении безопасности», подписанный между Соединенными Штатами и Южной Кореей в августе 1953 года. Это обсуждение было предпринято в связи с предстоящей его ратификацией сенатом США.

На заседаниях комиссии выступили государственный секретарь США Даллес, начальник штаба американской армии генерал Риджуэй и военный министр Стивенс. Их заявления, а также вопросы, с которыми к ним обращались члены комиссии, с новой силой разоблачают агрессивный характер этого договора. Как известно, по этому договору Соединенные Штаты навязывают Южной Корее режим оккупации на неопределенное время, по существу превращают ее в американскую колонию. Соединенные Штаты получают право держать свои войска в Южной Корее и «вблизи нее»; обучать южнокорейскую армию; поставлять ей вооружение и снаряжение и т. д.

Правящие круги США стремятся как можно быстрее ввести в действие этот договор. Чем скорее договор войдет в силу, заявил Риджуэй, тем лучше он будет «служить нашим интересам». Как видно из выступления Риджуэя, эти «интересы» Соединенных Штатов не ограничиваются Южной Кореей. Риджуэй и Стивенс указали на далеко идущие военные планы США в бассейне Тихого океана. Они признали, что договор с Южной Кореей отвечает «общим стратегическим концепциям США в этом районе». Корейский полуостров, заявил Риджуэй, имеет важное стратегическое значение для Соединенных Штатов, поскольку он находится вблизи прибрежной цепи островов на Дальнем Востоке, «а главное—ключевой части этой цепи—Японии».

Риджуэй далее отметил, что «в качестве конечной цели» США предусматривают создание в районе Тихого океана широкого военного союза, подобного агрессивной северо-атлантической группировке. Таким образом, договор с лисынмановской кликой США рассматривают, как одно из звеньев в подготовке такого союза.

Окончание конференции министров финансов стран Британской империи

ЛОНДОН, 15 января. (ТАСС). Как сообщает агентство Рейтер, сегодня в Сиднее окончилась продолжавшаяся неделю конференция министров финансов стран Британской империи. По окончании конференции было опубликовано коммюнике, призывающее страны стерлинговой зоны «полагаться на собственные силы», «проявлять изобретательность, еще больше повышать конкурентоспособность» в целях улучшения финансового положения торговли стран Британской империи.

Распродажа с аукциона экспонатов музея Бернарда Шоу

ЛОНДОН, 16 января. (ТАСС). Как сообщает английская печать, национальный трест—организация, которой поручено наблюдать за сохранностью национальных реликвий страны,—устроила публичную распродажу имущества из музея крупнейшего английского писателя и драматурга Бернарда Шоу.

«Дейли мейл» пишет, что большинство вещей скупили торговцы, которые, по мнению газеты, намерены перепродать их в Америку.

Японский народ против ремилитаризации

ШАНХАЙ, 16 января. (ТАСС). Из сообщений токийского радио явствует, что борьба японского народа против ремилитаризации страны принимает все более широкий размах. Правительство Иосида по американской указке намерено пересмотреть конституцию и, в частности, изменить статью 9-ю этой конституции, провозгласившую отказ Японии от ведения войны. Это стремление правительства имеет целью открыть еще более широкий путь для милитаризации страны, отбросить в сторону всякую маскировку и открыто приступить к созданию крупных военных контингентов.

Движение протеста в Японии против пересмотра конституции приняло общенациональный характер. На днях, как сообщает такийское радио, была создана «Национальная федерация по охране конституции», в которую вошел и ряд крупных буржуазных политических деятелей Японии. В состав исполкома федерации избраны бывший министр иностранных дел Арита, бывший генеральный секретарь кабинета министров Кадзами и др.

О поддержке деятельности федерации заявили генеральный совет профсоюзов—крупнейшее профсоюзное об'единение Японии, Рабоче-крестьянская партия, левая и правая социалистические партии, японский Крестьянский союз, ученый совет Японии, студенческая Ассоциация и другие общественные организации.

Как указывается в радиосообщении из Токио, федерация намерена в сотрудничестве с профсоюзом учителей провести по всей стране массовые митинги и собрания населения в знак протеста против намерения правительства пересмотреть конституцию и против получения американской военной помощи, являющейся одной из форм давления Соединенных Штатов на Японию в целях ускорения ее перевооружения.

Английская газета об американских происках в Азии

ЛОНДОН, 16 января. (ТАСС). Лондонский корреспондент газеты «Скотсмэн», ссылаясь на авторитетные дипломатические круги в Лондоне, пишет, что американское правительство в настоящее время рассматривает вопрос о предложении военной «помощи» Индии. Это предложение, заявляет газета, «рассматривается как средство уравновесить предоставление американской военной помощи Пакистану, о которой сейчас ведутся переговоры, и как способ рассеять опасения Индии, что эта помощь может быть использована против нее. Однако правительство США не уверено в том, что военная помощь, если она будет предложена Индии, будет принята ею».

Собрание в Берлине бывших борцов сопротивления фашизму

БЕРЛИН, 15 января. (ТАСС). Вчера в Берлине состоялось собрание бывших борцов сопротивления фашизму, на котором присутствовало около 800 человек. На собрании выступил известный немецкий антифашист Оттомар Гешке. Он подчеркнул необходимость усилить борьбу против активизирующихся милитаристских и фашистских сил в Западной Германии.

Участники собрания единодушно приняли резолюцию, в которой заявили о своей готовности не щадить сил в борьбе против возрождающегося в Западной Германии и Западном Берлине милитаризма и фашизма.

Зам. редактора С. А. ГОЛУБКОВ.

ВОЛОГОДСКИЙ ОБЛДРАМТЕАТР
18 января
«НЕ НАЗЫВАЯ ФАМИЛИИ»

КИНОТЕАТР им. ГОРЬКОГО
С 12 января
новый итальянский художественный фильм
«ВЕРНИСЬ В СОРРЕНТО»

КИНОТЕАТР «ИСКРА»
17 января
последний день
«СВАДЬБА КРЕЧИНСКОГО»
С 18 января
новый итальянский художественный фильм
«НЕАПОЛЬ—ГОРОД МИЛЛИОНЕРОВ»

ДВОРЕЦ КУЛЬТУРЫ ЖЕЛЕЗНОДОРОЖНИКОВ
17 января
художественный фильм
«ВЫСОКАЯ НАГРАДА»
Начало в 5, 7 и 9 часов.
17 января
«КОНЦЕРТ МАСТЕРОВ УКРАИНСКОГО ИСКУССТВА»
18 января
«ДОНЕЦКИЕ ШАХТЕРЫ»
Начало в 3 часа.

Вологодский лесоторговый склад № 2 (Беляевская ветка) ИМЕЕТ В ПРОДАЖЕ для населения дрова-смесь, ящики брак, уцененные, для отопления; для организаций: телеги, матрацы детские, помидорную клепку.
Склад доводит до сведения организаций о том, что все оплаченные товары должны быть вывезены со склада до 25 января 1954 года.

Вологодская авторота «Союззаготтранс» ПРОИЗВОДИТ НАБОР в Рассказовскую автошколу на курсы шоферов III класса. Срок обучения 3 месяца. Начало занятий 5 февраля 1954 года.
Об условиях справляться по адресу: г. Вологда, Чернышевское шоссе, 2, «Союззаготтранс», отдел кадров.

Сивков Николай Васильевич, проживающий на лесобирже Вологодского судоремонтного завода, возбуждает дело о расторжении брака с Сивковой Марией Евгеньевной, проживающей на ул. Разина, дом 42.
Дело подлежит рассмотрению в нарсуде 4 участка гор. Вологды.

Новикова Антонина Константиновна, проживающая в г. Вологде, ул. Воровского, дом № 28, кв. 1, возбуждает дело о расторжении брака с Новиковым Иваном Михайловичем, проживающим в Смоленской области, местечко Монастырщина, Михайловская мельница.
Дело подлежит рассмотрению в нарсуде 1 участка гор. Вологды.

Международный обзор

Сессия, «самая бурная в истории конгресса»

Шестого января в Вашингтоне открылась сессия конгресса США созыва 1952 года—вторая сессия за время пребывания у власти правительства Эйзенхауэра.

Как известно, деятельность конгресса во время первой сессии, закончившейся 4 августа минувшего года, у широких народных масс США вызвала чувство глубокого разочарования и досады. Даже печать реакционных профсоюзов отмечала, что республиканская партия, придя к власти, с лихвой выполнила все свои предвыборные обещания монополиям и не выполнила ни одного из своих посулов простым людям—рабочим, фермерам, мелким служащим. И в самом деле: на своей первой сессии конгресс утвердил колоссальный военный бюджет (44 млрд. долларов из 53 миллиардов всех бюджетных ассигнований), обеспечив таким образом колоссальные прибыли монополиям на военных заказах, отменил контроль над квартплатой, разрешил продажу частным лицам государственных заводов синтетического каучука и т. д. и т. п. Все это было наруку только финансовым тузам.

Что касается обещаний, данных республиканцами американскому народу,—о снижении налогов, демократизации общественной жизни, помощи фермерам, находящимся в тисках острого кризиса, расширении социальных мероприятий — эти обещания не были выполнены. Более того, конгресс сократил и без того мизерные ассигнования на здравоохранение, просвещение и социальное обеспечение.

Недовольство народных масс политикой республиканской партии, в частности, выразилось на дополнительных выборах в конгресс, проходивших минувшей осенью. На этих выборах, как известно, большинство вакантных мест завоевали кандидаты демократической партии. В результате соотношение сил в конгрессе между двумя партиями крупного капитала изменилось. Если на первой сессии конгресса республиканцы имели большинство в обеих палатах, то сейчас они располагают незначительным большинством (в три голоса) лишь в палате представителей. В сенате же представители демократической партии имеют на одно место больше, чем республиканцы.

Буржуазная печать США предвещает, что нынешняя сессия будет «самой бурной в истории конгресса». Причин для этого более чем достаточно.

В условиях, когда ни республиканская, ни демократическая партии не имеют в конгрессе существенного перевеса, борьба между ними за лучшие позиции на предстоящих в этом году выборах в конгресс неизбежно примет острые формы. Каждая из партий будет стараться свалить вину за все бедствия, испытываемые народом, на своего противника. А бедствий становится все больше.

Достаточно сказать, что только в ноябре и декабре прошлого года армия безработных по преуменьшенным официальным данным увеличилась на 700 тысяч человек. Увольнения с предприятий с каждым днем принимают все большие размеры, ибо производство, начиная с середины минувшего года, неуклонно сокращается. По мнению многих видных американских экономистов, существует реальная угроза, что число полностью безработных к концу нынешнего года может достичь в стране 9—10 млн.

Правящие круги США и впредь решили осуществлять «политику силы», политику гонки вооружений, являющуюся источником прибылей монополий. В недавно опубликованном докладе об'единенной комиссии конгресса по вопросу производства для обороны отмечается, что в нынешнем календарном году темпы военного производства «будут попрежнему высокими».

Но дилемма такова—либо пушки, либо масло. Так, как рассчитывали некоторые американские экономисты,—«и пушки и масло»,—на деле не получается. Печать США отмечает, что конгресс пытается затянуть еще туже пояса трудящихся. «Нью-Йорк таймс», например, сообщала о полной вероятности того, что правительство будет рекомендовать конгрессу дополнительное обложение федеральным налогом товаров народного потребления. Это, отмечает газета, соответствует, рекомендации национальной ассоциации промышленников.

Однако такая политика правящих кругов США наталкивается на все большее сопротивление народных масс.

Как же быть с народным недовольством?

Правящие круги США прибегли к своему испытанному методу — раздуванию антикоммунистической истерии, лицемерным жалобам, что-де все беды идут от «красной опасности». Прогрессивная печать за рубежом отмечает, что на нынешней сессии конгресса антикоммунистическая истерия будет раздута до чудовищных масштабов. Член палаты представителей Кларди уже внес законопроект, согласно которому американских граждан за принадлежность к коммунистической партии можно приговаривать к штрафу в 10 тысяч долларов и 10-летнему тюремному заключению. В предложенном проекте указывается, что аналогичные меры должны приниматься и к членам других прогрессивных организаций. Внесены и другие законопроекты, отражающие реакционный характер конгресса 83-го созыва. В их числе—законопроект о принудительных показаниях в различных комиссиях конгресса по расследованию «антиамериканской деятельности», о запрещении выплаты пенсий бывшим служащим, являющимся жертвами кампании репрессий и т. д.

К правительственному кризису в Италии

Вечером пятого января итальянский премьер-министр Пелла посетил президента республики Эйнауди и вручил ему отставку своего правительства. Правительственный кризис начался не совсем обычно—внепарламентским путем, в результате столкновений различных течений внутри правящей христианско-демократической партии, правое крыло которой, по оценке зарубежных газет, представляет Пелла.

Зарубежная печать отмечает, что отставка Пелла является выражением острейшего кризиса самой христианско-демократической партии, выражением кризиса ее «атлантической» проамериканской политики, которую она неуклонно проводит наперекор национальным интересам итальянского народа с тех пор, как в 1947 году пришла к власти и стала управлять страной.

Этот кризис особенно стал обостряться после политического поражения христианских демократов на парламентских выборах 7 июня 1953 года, когда они, по сравнению с предыдущими выборами, потеряли около трех миллионов голосов избирателей. Июньские выборы показали, что итальянский народ выступает против «атлантической» политики правящих кругов страны, против создания «европейской армии», против гонки вооружений.

Итоги этих выборов вызвали смятение внутри христианско-демократической партии. В ее парламентской фракции появились оппозиционные элементы, которые, реально оценив возмущение народных масс «атлантической политикой» правительства, выступили фактически против создания «европейской армии».

Кризис христианских демократов выразился и в распространении недовольства старыми клерикальными заправилами типа Де Гаспери среди рядовых, членов партии.

Выражением кризиса клерикальной партии явилось и стремление к самостоятельным действиям руководителей христианско-демократической «Итальянской конфедерации профсоюзов трудящихся», которая в последнее время нередко отступала от политики штрейкбрехерства и совместно со Всеобщей итальянской конфедерацией труда участвовала в организации забастовок трудящихся промышленности и государственных служащих.

Почему широкие трудящиеся массы отходят от клерикалов, почему внутри самой партии христианских демократов начались разброд и шатания?

На этот вопрос ответить не трудно. Управляя страной с 1947 года, клерикалы своей антинациональной проамериканской политикой завели страну в лабиринт огромных экономических и политических затруднений. Начать с того, что Италия фактически оккупирована американскими войсками. Италии никто не угрожает, но клерикальные правящие круги, привязав свою страну к колеснице американской военной машины, начали гонку вооружений, по американскому диктату почти прервали традиционные экономические связи со странами демократического лагеря.

Результатом такой политики явился застой в промышленности, кризис в сельском хозяйстве, многомиллионная армия безработных, голод и нищета народных масс. Вслед за франкистской Испанией и оккупированной американцами Грецией у итальянских трудящихся самый низкий уровень жизни в Европе.

В связи с отставкой правительства Пелла примечательна реакция Вашингтона. Правящие круги США грубейшим образом начали вмешиваться во внутренние дела своего «младшего союзника». Госдепартамент сделал спешное заявление о том, что «США изучают план помощи Италии...в целях стабилизации ее экономики». Не обошлось и без шантажа со стороны некоторых американских газет. «Нью-Йорк геральд трибюн» резко порицает клерикальное правительство за то, что оно якобы не приняло своевременно решительных полицейских мер в отношении прогрессивных сил страны.

После консультаций с лидерами различных партий, как известно, президент Эйнауди поручил сформирование правительства Фанфани—лидеру течения внутри христианско-демократической партии, известного под названием группы «демократической инициативы».

Сейчас Фанфани предстоит выработать правительственный курс и программу и сформировать новый кабинет, представив его на утверждение парламента.

По этим вопросам четко высказалась коммунистическая партия Италии. В своем заявлении она подчеркнула, что правительственный курс должен быть таким, за который народ голосовал на июньских выборах—самостоятельная внешняя политика в интересах Италии и всеобщего мира, прекращение гонки вооружений, возобновление экономических связей со странами социалистического лагеря, оздоровление экономики, широкие социальные мероприятия, земельная реформа, демократизация всей жизни и т. д. При этом правительство не должно быть однопартийным. Прогрессивная печать за рубежом отмечает, что все это—именно те условия, которые могут ликвидировать итальянский кризис.

И. АРТЕМОВ.

АДРЕС РЕДАКЦИИ: г. Вологда, ул. Урицкого, д. 2. ТЕЛЕФОНЫ: редактор — 1-92, зам. редактора — 14-67, отв. секретарь — 14-65. ОТДЕЛЫ: партийной жизни — 23, пропаганды марксизма ленинизма — 3-26 2 звонка, промышленности и транспорта — 3-45, сельскохозяйственный — 3-28, культуры — 14-66, писем и рабселькоров — 1-32, местной информации — 5-81, отдел советского строительства — 14-68, бухгалтерия — 15-56, типография — 5-31.

ГЕ—02630 Областная типография «Красный Север». Зак. № 28. Тир. 70.000 экз.