од издания XXXV

ПРОЛЕТАРИИ ВСЕХ СТРАН, СОЕДИНЯЙТЕСЬ!

КРАСНЫЙ СЕВЕР

ОРГАН ВОЛОГОДСКОГО ОБЛАСТНОГО И ГОРОДСКОГО КОМИТЕТОВ КОММУНИСТИЧЕСКОЙ ПАРТИИ СОВЕТСКОГО СОЮЗА, ОБЛАСТНОГО И ГОРОДСКОГО СОВЕТОВ ДЕПУТАТОВ ТРУДЯЩИХСЯ

№ 104 (10840) | Среда, 26 мая 1954 года | ЦЕНА 20 КОП.

Сегодня в номере:

Указ Президиума Верховного Совета РСФСР (1 стр.).

Весь картофель посадить квадратно-гнездовым способом (1 стр.).

ПАРТИЙНАЯ ЖИЗНЬ. **Б. Глазачев.**—Совершенствовать стиль и методы руководства (2 стр.).

ТЕАТР. **О. Шайтанов.**—«Дочь прокурора» (2 стр.).

ФЕЛЬЕТОН. **П. Демидов.**—С забегом и без забега (2 стр.).

Г. Сажинов.—Зеленый конвейер—важный резерв повышения удойности коров (3 стр.).

МТС — организатор сельскохозяйственного производства. **Ф. Кораблев, А. Сипин.** — В Шевденицкой МТС простаивают тракторы (3 стр.).

Больше строительных материалов новостройкам! (3 стр.).

Письма в редакцию (3 стр.).

Открытие III с'езда Венгерской партии трудящихся (4 стр.).

Прием В. М. Молотовым г-на Кришна Менона (4 стр.).

Вокруг Женевского совещания (4 стр.).

Открытие Чрезвычайной сессии Всемирного Совета Мира (4 стр.).

Заявление начальника генерального штаба Вьетнамской Народной армии (4 стр.).

УСКОРИТЬ ПОСАДКУ ОВОЩНЫХ КУЛЬТУР

В успешном решении всенародной за[да]чи создания обилия продуктов питания [в] нашей стране огромное значение имеет [ув]еличение производства овощей. В поста[но]влении сентябрьского Пленума ЦК КПСС [от]мечено отставание овощеводства и наме[че]ны меры по резкому под'ему этой важ[но]й отрасли сельского хозяйства.

За под'ем овощеводства в текущем году [со] всей энергией и страстью взялись тру[же]ники колхозной деревни. В колхозах и [со]вхозах изготовлены миллионы торфопе[ре]гнойных горшочков, внедряются новые [пр]огрессивные способы посева и посадки. [По]д посевы овощных культур осваиваются [ты]сячи гектаров заливных земель и осу[ше]нных торфяников.

Многие передовые колхозы нашей об[ла]сти прилагают все силы к тому, чтобы [по]днять урожайность и получить больше [ра]знообразных овощей. В колхозе имени [Ки]рова, Череповецкого района, создана [ов]ощеводческая бригада. Площадь под ово[ща]ми в этом году в артели расширяется в [по]лтора раза. Своевременно проведены по[се]вы в парники, пикировка рассады в тор[фо]перегнойные горшочки. Колхозные ово[ще]воды учли ошибки прошлого года и [ны]нче приступили к посеву моркови и [св]еклы значительно раньше. С 12 до 15 [ма]я они произвели высадку в грунт рас[са]ды ранней капусты. В теплице выращи[ва]ются помидоры.

Овощеводы колхоза «Октябренок», того [ж]е района, под руководством опытного [бр]игадира т. Григорьевой заложили тыся[чу] парниковых рам рассады. С 10 мая [ко]лхозники начали высадку в грунт се[ян]ников овощных культур. Посеяли [мо]рковь, свеклу, посадили рассаду ранней [ка]пусты. В теплице цветут огурцы. В [эт]ом колхозе площадь под **овощами в текущем** году расширяется до 30 гектаров. По[се]в и посадка овощей производится новы[ми] прогрессивными способами.

Большую работу по увеличению произ[во]дства овощей проводят некоторые совхо[зы] и подсобные хозяйства. В хозяйстве [ор]са Бабаевского отделения Кировской же[ле]зной дороги построена дополнительно [те]плица. Вся рассада выращивается в [то]рфоперегнойных горшочках. Закончен [по]сев моркови, свеклы, лука-чернушки, [вы]садка в грунт рассады капусты. Овоще[во]ды ставят задачу в этом году собрать с [ка]ждого гектара по 40 **тонн капусты про[ти]в 35 тонн, полученных в прошлом году.** [Не]мало примеров хорошей работы передо[вы]х овощеводов и в других районах.

Однако в целом по области заметного [ул]учшения постановки дела овощеводства [не] достигнуто. В некоторых колхозах и [со]вхозах осталось старое, пренебрежитель[но]е отношение к овощам, как к второсте[пе]нным культурам. Несмотря на то, что [лу]чшие сроки для посева моркови, свек[лы], лука, посадки капусты, брюквы на [ис]ходе, даже в пригородных районах к [по]севу и посадке этих культур большин[ст]во колхозов не приступало. В колхозах [«]Путь к коммунизму», имени Ворошилова, «Путь Ленина» и некоторых других, Во[ло]годского района, расположенных близко [к] городу, рассада капусты и помидоров [го]товится только на половину площади по[са]дки этих культур. Директор Вологодской [М]ТС т. Коротков и агрономы тт. Савано[ви]ч и Иванов проходят мимо этих фактов, [хо]тя подобные действия направлены на [сры]в посадки и посева овощей. Специали[ст]ы не принимают нужных мер, чтобы [во]-время и высококачественно посеять ово[щ]и. Вологодский райком партии и райис[по]лком смирились с ежегодным невыпол[не]нием плана посева и посадки овощей и [н]е принимают мер для предотвращения [п]режних ошибок. Такое же положение [с]кладывается нынче в Сокольском, Вели[к]о-Устюгском, Череповецком и некоторых [д]ругих районах.

Плохо руководит посевом и посадкой [ов]ощей областное управление сельского [х]озяйства. Его руководители тт. Кузьмин [и] Сухановский мало что сделали по подго[то]вке кадров овощеводов. В управлении [п]лохо осведомлены о том, как обеспечены [ко]лхозы рассадой; агрономы слабо внедря[ю]т в производство прогрессивные спосо[б]ы посева и посадки овощных культур.

Подобные и другие недостатки в руко[во]дстве овощеводством необходимо немед[ле]нно устранить. В нынешнюю весну кол[хо]зы и совхозы области должны выпол[н]ить и перевыполнить план посева овощей и заложить прочную основу для получения высокого урожая.

Для этого надо без промедления сеять и сажать все овощи. Нельзя допустить затягивания посева и посадки овощей на жаркое время, как это было в прошлые годы. Надо посев овощей провести в сжатые сроки и на высоком агротехническом уровне.

Получение высокого урожая овощей прежде всего зависит от способов посадки и посева. Наиболее совершенными из них являются квадратный и квадратно-гнездовой, так как они позволяют механизировать трудоемкие работы по уходу за посевами.

Промышленность поставила сельскому хозяйству большое количество пропашных тракторов, рассадопосадочных машин, овощных сеялок, культиваторов и другой техники. Чтобы полностью использовать машины, нужно применить такие схемы посева и посадки, при которых возможна механизация ухода за посеянными культурами. В этом году следует на посеве овощных культур широко использовать конные и тракторные сеялки. Морковь, свеклу надо сеять широкорядным ленточным способом. В текущем году в МТС нашей области будет еще недостаточно рассадопосадочных машин, поэтому рассаду капусты нужно высаживать квадратным способом, вручную, с шириною междурядий 60 на 40 или 70 на 70 сантиметров, а помидоры лучше всего высаживать квадратно-гнездовым способом. Все эти способы для большинства колхозов нашей области являются новым делом, и их надо решительно и смело внедрять.

Следует обратить особое внимание на качество обработки почвы и внесение удобрений. Почва на огородных участках должна быть глубоко перепахана, хорошо разрыхлена культиваторами и боронами. Под капусту необходимо внести не менее 40—50 тонн навоза на гектар; надо также хорошо удобрить местными и минеральными удобрениями почву под другие овощи.

Во многих колхозах близко к усадьбам, в низинах и около речек имеются участки земли, заливаемые весенними водами. Эти ценные площади должны быть использованы для посадки капусты, огурцов. Практика показывает, что на хороших заливных землях удается вдвое—втрое поднять урожай этих культур.

Высокий урожай овощей во многом зависит от организации труда. Нельзя допускать обезлички. Все посевы овощей следует закрепить за специальными овощеводческими бригадами, а там, где площади небольшие, в полеводческих бригадах надо создать звенья по выращиванию овощных культур.

Во главе овощеводческих бригад и звеньев необходимо поставить опытных колхозников, любящих и знающих дело. Работы по огородничеству—трудоемкие, но под силу каждому. Поэтому большую помощь в посеве, посадке овощей могут оказать престарелые колхозники и школьники. Комсомольские и пионерские организации школ должны взять шефство над колхозными огородами и помогать выращивать высокий урожай овощей.

Надо всемерно поощрять коллективное и индивидуальное огородничество рабочих, служащих. Профсоюзные организации обязаны организовать огородников на выращивание высоких урожаев. Правления колхозов обязаны помочь колхозникам, но не в ущерб общественному хозяйству, обработать приусадебные участки.

С еще большей настойчивостью, чем раньше, в текущем году должны развивать овощеводство совхозы и подсобные хозяйства орсов заводов и предприятий. Дело чести каждого из них — перевыполнить план посева и посадки овощей и получить высокий урожай.

Пример энергичной работы показывают мастера-огородники пригородных хозяйств вологодского паровозо-вагоноремонтного завода, совхоза «Осаново», Вологодского района, и других хозяйств, где полным ходом идут работы по посеву и посадке овощей.

Время не ждет! Нельзя допускать ни одного часа промедления. Посеять и посадить овощи в лучшие сроки и на высоком агротехническом уровне—значит заложить прочную основу высокого урожая огородных культур.

ВЕСЬ КАРТОФЕЛЬ ПОСАДИТЬ КВАДРАТНО-ГНЕЗДОВЫМ СПОСОБОМ

☆ ☆ ☆ ☆

Правильный квадрат

Казалось, все было продумано и предусмотрено. Агроном Ю. Г. Дмитриевская знала, что картофелепосадочная машина СКГ-4 находится в надежных руках: управлять ею поставлен опытный механизатор Николай Кошелев, овладевший несколькими специальностями. Еще зимой он изучил устройство картофелесажалки и приемы работы на ней. Молодой помощник Кошелева комсомолец В. Голубев недавно окончил курсы трактористов на Украине и работал на СКГ-4 в полевых условиях.

Ознакомлены с работой машины и члены артели звеньевая А. Лоховинина, кладовщик П. Гурьянов, колхозницы Е. Власова, А. Савина, А. Бородкина и другие. Пришли помочь колхозникам и поработать на машине учащиеся школы председателей колхозов и студенты Молочного института. В общем, силы собрались не маленькие.

Проверена и отрегулирована была и машина. Можно начинать посадку!

Вокруг большого, в 30 гектаров, ровного поля у деревни Семенковской собралось много колхозников, пришедших убедиться, как машина заменит людей на этой трудоемкой работе.

Все, кажется, шло нормально. Быстро провешили первую линию для прохода трактора. В центре поля, перпендикулярно движению агрегата, обозначили контрольную линию, по краям ее установили вехи, поставили фиксатор. В это же время бункера машины засыпали клубнями, а туковысевающие аппараты—минеральными удобрениями. Установили мерную проволоку.

Включили узлоуловитель, и трактор «Белорусь» с картофелепосадочной машиной двинулся в первый заход. Потянулись по полю за заделывающими дисками четыре ровных земляных рядка. Многие колхозники пошли вслед за машиной, некоторые стали руками разгребать землю:

— Смотрите, две картошины рядом, как в книжке!—сообщали одни.

— А здесь мелких три штуки!

— И здесь две,—отвечали соседи,—и удобрение к месту положено.

Между тем трактор, плавно развернувшись, направился в обратный путь. Длина первого загона была около 250 метров, в оба конца трактор прошел их за 15 минут.

— Вот здорово, восхищались присутствующие, — за четверть часа 14 соток посадил!

...Прошло три дня с начала работы картофелепосадочного агрегата в колхозе. Агроном Дмитриевская удовлетворена результатом.

Мы попросили Юлию Григорьевну поделиться своими впечатлениями о работе машины. И вот что рассказала она:

— СКГ-4—хорошая машина. Она работает безотказно, но, конечно, требует определенных условий для правильной эксплуатации. Самое главное—это выбор и обработка участка. Легче всего вести посадку на ровной площади. Если участок представляет собой цельный массив с хорошо обработанной поверхностью, агрегат идет ровно, и трактористу легче ориентироваться по следу, намеченному маркером машины.

Как и при обычных посадках, поле должно быть хорошо удобрено. У нас внесено на гектар по 20—25 тонн навоза, и под клубни машина высевает по 1,5—1,7 центнера минеральных удобрений.

Очень важна правильность натяжения и точность фиксации мерной проволоки. У нас этим делом в первые дни занимались вместе с колхозниками практиканты. С одной стороны у лебедки хорошо справляются со своими обязанностями студент IV курса факультета механизации Н. Киселев, ему помогает кладовщик колхоза П. Гурьянов. На контрольной линии в центре поля за правильностью регулировки мерной проволоки по фиксатору следит звеньевая А. Лоховинина. На перенос проволоки тратится 4—5 минут, но нередко, когда регулировка проволоки затягивается—и до 10 минут. На машине СКГ-4 хорошо работает учащийся третьего курса школы по подготовке председателей колхозов А. Куфтырев.

Большое значение имеет и семенной материал. Мы не можем полностью обеспечить посадку клубнями весом в 50—80 граммов, поэтому допускаем посадку картофеля меньшего размера, но тогда приходится мириться с тем, что машина кладет в гнездо по три клубня.

Надо своевременно подвезти посадочный материал к месту заправки машины. Заложенных в бункер клубней обычно хватает на два захода машины. Сначала у нас выходило, что заправка семенами и переноска мерной проволоки не совпадали, это вело к тому, что машина непроизводительно простаивала после каждого загона: один раз на время заправки, другой раз—на время переноски проволоки. Мы заметили эту ненормальность и предложили возчикам подвозить картофель на другой конец поля и теперь совмещаем две операции: переноску проволоки и засыпку клубней картофеля.

Следует также сказать, что работа машины СКГ-4 в сцепе с колесным трактором «Белорусь» требует большего напряжения от тракториста, чем та же машина в агрегате с гусеничным трактором. Водитель должен внимательнее работать, чтобы выдержать прямолинейность движения. Кроме того, во время дождя колеса трактора пробуксовывают и на сырой почве приходится прекращать работу. Но, несмотря на это, механизаторы заданную норму посадки—3,7 гектара для трактора «Белорусь»—перевыполняют. 24 мая они посадили картофель на 4,2 гектарах. Всего этим агрегатом предстоит посадить картофель на 52 гектарах. Столько же будет посажено и второй, имеющейся в нашем распоряжении, картофелепосадочной машиной СКГ-4.

Колхозники и механизаторы с первых дней убедились в четкой работе машины, квадраты выходят у нас правильные. В успешной механизации дальнейших работ по окучиванию сомневаться не приходится.

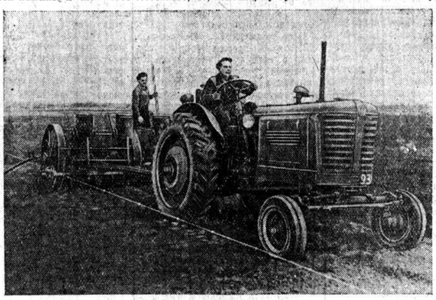

На снимке: посадка картофеля в колхозе имени Сталина, Вологодского района.

Г. УДАЛЬЦОВ.

НИ ТЕМПОВ, НИ КАЧЕСТВА

Колхозы и совхозы Сокольского района в текущем году должны посадить картофель квадратно-гнездовым способом на площади более 1000 гектаров. Коллектив совхоза «Новое» первым в районе закончил посадку картофеля.

Но почти половина сокольских колхозов еще не начинала сажать картофель. Сильно затянулся сев зерновых и технических культур.

Несмотря на то, что в колхозах есть возможности комплексно вести все работы, из-за неорганизованности и неумелого использования техники и тягла в ряде сельхозартелей создалась вредная очередность работ.

Колхозы имени Калинина и «Курсант» лучше многих других сеют зерновые, но к посадке картофеля еще не приступали. Руководители артелей надеются только на тракторы. В то время как лошадей в обоих колхозах вполне достаточно, на посевных работах их используется мало.

Уж где, если не в колхозе «Красный Борок», заканчивать сейчас посадку картофеля! Почва здесь давно поспела, но дело идет медленно и плохо. Допускаются грубые нарушения агротехники. Несколько гектаров засажено картофелем обычным способом.

В колхозе имеется картофелесажалка. Механизаторы стремятся пустить ее на полную мощность, но это им не удается.

Сначала председатель колхоза тов. Лобанов об'яснял бездействие картофелесажалки тем, что трактор неисправен. А когда другой трактор был подан на посадку картофеля, руководители колхоза сами оказались не готовы. Наконец, 24 мая картофелесажалка была пущена в ход. Но колхозники не участвуют в посадке картофеля, они не знают квадратно-гнездового способа. На место контролера мерной проволоки пришлось встать агроному тов. Пантиной, а переносили и натягивали проволоку механик Яхричев и тракторист Сорокин. Подносить картофель к бункеру агрегата пришлось прицепщикам. Все это вызывало простои картофелесажалки.

В первый день работы картофелесажалкой был посажен картофель лишь на 0,5 гектара.

В колхозах района плохо подготовлены люди для посадки картофеля квадратно-гнездовым способом. Правда, были проведены семинары, прочитано немало лекций о квадратно-гнездовом способе, но на практике колхозников не учили.

Руководители Кокошиловской и Кадниковской МТС имеют смутное представление о том, сколько готово тракторных культиваторов, маркеров и плугов для посадки картофеля квадратно-гнездовым способом. Многие механизаторы до сих пор не знают, как надо сажать картофель под культиватор. Получение высокого урожая картофеля зависит от количества и качества семян. Однако колхозы района обеспечены семенным картофелем не больше, чем на половину посадочной площади.

В обеих МТС много разговоров о пополнении семенных фондов картофеля в колхозах за счет покупки, позаимствования у колхозников и сбора верхушек. Но дальше благих пожеланий дело не идет.

П. КУЛИКОВ.

Строго соблюдают правила посадки

Механизаторы Перской МТС и колхозники сельхозартелей, обслуживаемых этой МТС, начали посадку картофеля квадратно-гнездовым способом. В колхозах им. Калинина, «Красная звезда», «13 годовщина Октября» посадка производится картофелепосадочными машинами СКГ-4. В сельхозартели «Селькор» начали посадку под тракторный плуг. В «Жуковце», «Красном ручье», «Передовике» посадку ведут квадратно-гнездовым способом под конные плуги.

Тремя машинами СКГ-4 посажен картофель на 35 гектарах. Машинист Васильев и тракторист Тиманков посадили картофель на 16 гектарах, 22 мая за 8 часов работы посадили—на 5,6 гектара при хорошем качестве работы, с соблюдением правильного квадрата.

В ОБЛИСПОЛКОМЕ

О грубом нарушении агротехники при посеве кукурузы в колхозе имени Молотова, Усть-Кубинского района

Проверкой качества посева кукурузы в [ко]лхозе имени Молотова, Усть-Кубинского [р]айона, установлено, что для посева куку[ру]зы отведено пять участков размером [4],78 гектара. Отведенные земельные [у]частки для посева кукурузы после [ра]спашки проборонены лишь в один след, [р]азделаны плохо. Перед маркировкой поч[в]а не укатана, маркерные борозды сдела[н]ы криво, междумаркерные стыки нерав[но]мерные, с промежуточным расстоянием [о]т 40 до 90 см. В результате квадраты не [п]олучились, на всех пяти участках для [м]еханизации междурядной обработки по[с]евов кукурузы не созданы условия.

Семена перед посевом не были протрав[ле]ны и посев произведен на глубину 13—15 см вместо 6—7 см.

Главный агроном Усть-Кубинской МТС [т]ов. Яблоков, зная, что в сельхозартели [и]мени Молотова производится посев куку[р]узы, в этот колхоз не выехал и не оказал [п]омощи.

Исполком областного Совета депутатов [т]рудящихся решил: за неоказание помощи колхозу имени Молотова в проведении посева кукурузы квадратно-гнездовым способом главному агроному Усть-Кубинской МТС тов. Яблокову об'явить выговор и предупредить, что если он не примет мер, обеспечивающих во всех остальных колхозах зоны МТС посев кукурузы квадратно-гнездовым способом, то будет снят с работы и привлечен к ответственности.

Директор Усть-Кубинской МТС тов. Фролов предупрежден о личной ответственности за проведение сева кукурузы квадратно-гнездовым способом во всех колхозах зоны МТС.

Исполком областного Совета обязал председателей райисполкомов, директоров и главных агрономов МТС обеспечить личное руководство специалистов сельского хозяйства работами по посеву кукурузы квадратно-гнездовым способом, предупредив их о персональной ответственности за соблюдение агротехнических правил посева кукурузы и других силосных культур.

Указ Президиума Верховного Совета РСФСР

О награждении многодетных матерей орденами „Материнская слава“ и медалями „Медаль материнства“ по Вологодской области

(Продолжение. Начало в № 101)

Матерей, родивших и воспитавших семь детей ОРДЕНОМ «МАТЕРИНСКАЯ СЛАВА» III СТЕПЕНИ

21. **Новожилову** Устинью Алексеевну — колхозницу колхоза «Возрождение», Кирилловского района.

22. **Пеганову** Александру Николаевну — колхозницу колхоза имени Ворошилова, Сямженского района.

23. **Петрову** Марию Ивановну — колхозницу колхоза «Красное знамя», Петриневского района.

24. **Попову** Анну Михайловну—колхозницу колхоза имени Калинина, Рослятинского района.

25. **Попову** Марию Ивановну — домашнюю хозяйку, Илезский сельский Совет, Тарногского района.

26. **Промотаеву** Серафиму Тимофеевну—домашнюю хозяйку, село Девятины, Вытегорского района.

27. **Ратникову** Анастасию Александровну—работницу столовой, Пришекснинский район.

28. **Рубцову** Елизавету Васильевну — колхозницу колхоза имени Ворошилова, Вологодского района.

29. **Серову** Александру Васильевну — колхозницу колхоза «Рабочий», Мяксинского района.

30. **Солнцеву** Лидию Павловну—домашнюю хозяйку, город Череповец.

31. **Титову** Анну Васильевну — колхозницу колхоза «Согласие», Пришекснинского района.

32. **Хмеленину** Руфину Константиновну — домашнюю хозяйку, деревня Селюнино, Вологодского района.

33. **Цыганову** Лидию Петровну — колхозницу колхоза «Красная звезда», Кирилловского района.

34. **Чернову** Анну Васильевну—колхозницу колхоза «Ударник», Устюженского района.

35. **Шестерикову** Лидию Васильевну—домашнюю хозяйку, деревня Осеево, Вологодского района.

Матерей, родивших и воспитавших шесть детей МЕДАЛЬЮ «МЕДАЛЬ МАТЕРИНСТВА» I СТЕПЕНИ

1. **Артемьеву** Ефросинью Константиновну—колхозницу колхоза «Согласие», Пришекснинского района.

2. **Афанасьеву** Матрену Степановну—колхозницу колхоза «Антушево», Белозерского района.

3. **Бакулину** Александру Леонидовну—домашнюю хозяйку, поселок при Краснoборском лесоучастке, Вытегорский район.

4. **Баулину** Лидию Даниловну—работницу маслозавода, Кирилловский район.

5. **Белавину** Серафиму Яковлевну—колхозницу колхоза «2-я пятилетка», Никольского района.

6. **Белову** Марию Мартемьяновну—колхозницу колхоза «Пионер», Кирилловского района.

7. **Булатову** Августу Васильевну—колхозницу колхоза «Путь к коммунизму», Тарногского района.

8. **Ванюшину** Ольгу Ивановну—домашнюю хозяйку, деревня Ново, Пришекснинского района.

9. **Вахновкину** Клавдию Андреевну—домашнюю хозяйку, деревня Дроздово, Пришекснинского района.

10. **Веселову** Анну Григорьевну—колхозницу колхоза «Подлесный край», Пришекснинского района.

11. **Виноградову** Анастасию Ефимовну—колхозницу колхоза «Наш совет», Пришекснинского района.

12. **Гусеву** Анастасию Владимировну—колхозницу колхоза «Зерно», Кирилловского района.

13. **Дечкину** Агнию Ивановну—колхозницу колхоза «Красный борец», Междуреченского района.

14. **Дробинину** Евдокию Ивановну—колхозницу колхоза имени Ленина, Белозерского района.

15. **Елину** Александру Александровну—домашнюю хозяйку, поселок при леспромхозе, Кирилловский район.

16. **Емельянову** Анну Николаевну —домашнюю хозяйку, деревня Марфино, Вологодского района.

17. **Жукову** Анну Григорьевну—служащую зооветучастка, Пришекснинский район.

18. **Жукову** Анну Николаевну—колхозницу колхоза «Победитель», Кирилловского района.

19. **Касаткину** Клавдию Дмитриевну—домашнюю хозяйку, деревня Лукинская, Чарозерского района.

20. **Каторину** Аполлинарию Петровну—работницу Шевденицкой МТС, Тарногский район.

21. **Кашинцеву** Марию Дмитриевну—колхозницу колхоза «Память Ленина», Верховажского района.

22. **Костягину** Екатерину Васильевну—домашнюю хозяйку, Кокошиловский сельский Совет, Сокольского района.

23. **Крестьянинову** Наталью Степановну — служащую пекарни, Вытегорский район.

24. **Крутову** Марию Александровну—колхозницу колхоза имени Микояна, Междуреченского района.

25. **Кузнецову** Анну Павловну—колхозницу колхоза имени Молотова, Белозерского района.

26. **Ленькову** Марию Васильевну—колхозницу колхоза «Путь к победе», Кирилловского района.

27. **Максимову** Ларису Григорьевну—работницу инвалидного дома, Кирилловский район.

28. **Макурину** Екатерину Степановну—колхозницу колхоза «Новая жизнь», Кирилловского района.

29. **Мартьянову** Ларису Александровну—колхозницу колхоза имени Молотова, Кубено-Озерского района.

30. **Минину** Марию Александровну—домашнюю хозяйку, город Белозерск.

31. **Михайловскую** Лидию Яковлевну—колхозницу колхоза «Победа», Пришекснинского района.

32. **Москвину** Александру Константиновну—колхозницу колхоза имени Челюскинцев, Сямженского района.

33. **Мусатову** Анну Логиновну — домашнюю хозяйку, деревня Курганы, Пришекснинского района.

34. **Норицину** Нину Михайловну—домашнюю хозяйку, село Усть-Алексеево, Усть-Алексеевского района.

(Продолжение следует)

ПАРТИЙНАЯ ЖИЗНЬ

СОВЕРШЕНСТВОВАТЬ СТИЛЬ И МЕТОДЫ РУКОВОДСТВА

Белозерская районная партийная организация несколько перестроила свою работу. Изменился стиль работы райкома партии. Меньше стало заседаний и различных совещаний. Зональные группы по МТС укомплектованы. Инструкторы и секретари райкома постоянно находятся в своих зонах.

Глубоко вникает в дела МТС и колхозов секретарь райкома по Белозерской станции тов. Маринин. Он оказывает им большую помощь. В колхозе имени Сталина ощущался недостаток кормов. Тов. Маринин принял меры к изысканию их. Скот был спасен от падежа. Вместе с тем он помог правлению артели разобраться с размещением посевов.

Секретарь районного комитета КПСС поставил перед собой цель—поднять боеспособность колхозной парторганизации, добиться, чтобы каждый коммунист был образцом соблюдения трудовой дисциплины и на деле выполнял авангардную роль в колхозном производстве. Он беседовал с каждым членом и кандидатом партии, напоминал им о задачах, вытекающих из решений сентябрьского и февральско-мартовского Пленумов ЦК КПСС. Неоднократно беседовал тов. Маринин и с беспартийными колхозниками. После этого стало меньше нарушений трудовой дисциплины, полевые работы пошли успешнее.

В колхозе «Комсомольская правда» плохо шла подготовка к весеннему севу. Требовались серьезное вмешательство и помощь. Секретарь райкома пробыл в колхозе неделю, помог наладить работу тракторов, подобрать пахарей, бороновальщиков. Колхоз своевременно начал сев и сейчас завершает сев.

Инструкторы тт. Шибаев, Карпиков, Ильин много уделяют внимания подбору и расстановке кадров, проводят раз'яснительную работу, серьезно занимаются организацией труда в колхозах и тракторных бригадах.

Они постоянно находятся в колхозах, помогают секретарям парторганизаций правильно расставить коммунистов, проинструктировать агитаторов, оформить наглядную агитацию, сами выступают перед колхозниками по вопросам повышения урожайности зерновых, картофеля, кормовых культур, рассказывают о важнейших политических событиях в нашей стране и за рубежом.

Инструктор тов. Карпиков в отстающем колхозе имени Шверника вместе с вновь избранным председателем колхоза тов. Николаевым помогли трактористам наладить двусменную работу тракторов, организовали соревнование пахарей и добились, что колхоз успешно ведет весенне-полевые работы.

Инструктор райкома партии по Бечевинской МТС т. Шибаев оказал серьезную помощь парторганизации колхоза «Комсомолец» в налаживании политической агитации. К агитационно-массовой работе дополнительно привлечены комсомольцы. Теперь агитколлектив насчитывает 22 агитатора. С участием инструктора райкома проведено несколько семинаров агитаторов. На каждом семинаре обсуждаются их отчеты, проводится обмен опытом.

Члены бюро райкома, районный партийный актив часто выезжают в колхозы, на месте помогают парторганизациям и правлениям колхозов в их деятельности, выступают с докладами, проводят беседы, ведут организаторскую работу.

Районный комитет КПСС изменил стиль и методы своей работы, ликвидировал ту оторванность райкома от первичных парторганизаций, которая имела место продолжительное время. Произошли существенные изменения в работе бюро, аппарата райкома и первичных парторганизаций.

Теперь бюро райкома партии созывается два раза в месяц. Повестка дня не перегружается. За последнее время ставились вопросы, которые требовали безусловного обсуждения. Как уже указывалось, в колхозе имени Сталина в начале весны создалось крайне тяжелое положение с кормами. Вскрылось, что правление колхоза и лично председатель допустили разбазаривание, безучетное расходование кормов. Требовалось принять неотложные меры. Бюро обсудило этот вопрос, были изысканы возможности поддержать колхоз, оказать ему помощь со стороны районных организаций и других колхозов. Общественное животноводство получило корма.

Обсуждался вопрос о работе профсоюзной организации Бечевинской МТС. Профорганизация недостаточно работала с трактористами, не вовлекала их в члены профсоюза, не занималась социалистическим соревнованием и бытовыми вопросами. Производственные совещания не созывались. Райком партии указал на эти недостатки и помог устранить их. На бюро райкома обсуждался также вопрос о ходе весеннего сева и состоянии политической агитации в колхозах. Намечены конкретные мероприятия, выполнение которых райком контролирует.

Серьезную работу провел райком партии по подбору руководящих кадров колхозов, МТС и первичных парторганизаций. Двадцать руководящих работников партийных и советских организаций были рекомендованы и избраны председателями колхозов. Среди них—председатель райпотребсоюза тов. Рябков, начальник орса леспромхоза тов. Николаев, райуполминзаг тов. Варламов, секретарь парторганизации МТС тов. Симаков, заместитель председателя райисполкома тов. Корепин, инструктор райкома партии тов. Притчин.

Вначале райком допустил ошибку в подборе кадров, проводя эту работу без первичных парторганизаций. Ошибка вскоре была исправлена. Коммунисты на партсобрании активно стали обсуждать вопросы о посылке лучших людей в колхозы, рекомендовали их председателями, заместителями председателей, бригадирами, заведующими фермами. Больше шестидесяти человек послали парторганизации на руководящую колхозную работу.

Следует сказать, что товарищам, выдвинутым на руководящую работу в колхозы, активно помогают те партийные организации и коллективы, которые их рекомендовали.

Некоторые парторганизации колхозов и производственных организаций стали практиковать взаимную информацию о производственных успехах. Например, по поручению парторганизации судоремонтных мастерских директор сделал доклад в колхозе «Восход» о выполнении своего производственного задания, а председатель колхоза на собрании судоремонтников информировал о ходе весенне-полевых работ. Рабочие, обсудив информацию председателя колхоза, решили усилить шефскую помощь, быстрее завершить весенний сев.

После сентябрьского Пленума и особенно после февральско-мартовского Пленума ЦК партии райком стал больше заниматься вопросами шефства. Производственные коллективы помогают колхозникам в строительстве животноводческих помещений, в устройстве изгородей, в очистке лугов и пастбищ, в проведении полевых работ. В настоящее время многие коллективы уже готовятся к сенокошению, определяют участки, ремонтируют косилки, косы и т. д. Вся эта работа показала огромную силу первичных партийных организаций. Райком старается все вопросы решать через них.

Сейчас они проводят большую работу по возвращению колхозников в свои колхозы. Парторганизация сельскохозяйственной артели «Третьяково» обратилась к людям, ушедшим из колхоза, провела с ними раз'яснительную работу и добилась, что двадцать человек вернулись в колхоз. Так поступают и другие парторганизации сельскохозяйственных артелей, предприятий и учреждений.

Возвращающиеся в колхоз включаются в колхозные дела, некоторые из них выдвигаются на работу в качестве бригадиров, заведующих фермами.

Колхозные парторганизации в настоящее время серьезно занимаются вопросами организации труда, укрепления дисциплины, расстановки машин, тракторов, тягла, рабочей силы, вопросами агротехники, животноводства. Эти вопросы являются жизненно важными, поэтому и на партийных собраниях они обсуждаются особенно активно. Многие коммунисты раньше слабо участвовали в жизни парторганизации, теперь проявляют большую активность при обсуждении вопросов и реализации решений партийных собраний. К числу таких можно отнести бригадира-полевода колхоза «Антушево» т. Васюкова.

Партийные организации глубже вникают в колхозное производство, доходят до отдельного колхозника, вовлекают каждого члена артели в общественную и производственную жизнь. В колхозе «Красная гора», например, как правило участвовали в полевых и других работах только 16 человек. Вопрос о трудовой дисциплине и организации труда парторганизацией был поставлен на бригадных собраниях, проведены индивидуальные беседы. В результате все колхозники без исключения стали принимать участие в колхозном труде.

Первичные парторганизации колхозов стремятся окружить себя беспартийным активом. Лучших, передовых колхозников парторганизации вовлекают в активную общественную жизнь, дают им поручения, готовят для вступления в ряды партии. Парторганизация колхоза имени Молотова подготовила и приняла в кандидаты партии доярку тов. Балышеву. Парторганизация колхоза имени Ворошилова приняла в члены партии бригадира полеводческой бригады тов. Соколова.

Перестройка в работе райкома партии и первичных парторганизаций уже дала первые положительные результаты, но это только маленькая часть того, что мы должны сделать. Секретари райкома по МТС, решая хозяйственные вопросы, подчас опекают директоров МТС, слабо занимаются вопросами организации труда на весеннем севе, социалистического соревнования. Иногда зональные секретари недостаточно проявляют самостоятельности в решении тех или иных вопросов, мало пред'являют требований к руководителям колхозов и МТС.

Недостатком зональных групп райкома является и то, что они плохо занимаются вопросами культурно-просветительной работы, мало интересуются состоянием дел в избах-читальнях, колхозных клубах, не направляют их деятельность, недостаточно привлекают сельскую интеллигенцию.

Стиль и методы руководства райкома партии надо неустанно совершенствовать, чтобы успешнее решать задачи, поставленные перед районной парторганизацией.

Б. ГЛАЗАЧЕВ,
секретарь Белозерского райкома КПСС.

ШКОЛЬНЫЕ НОВОСТИ

☆

В гостях у вологжан

Выходной день, но в школе гостеприимно распахнуты двери. Веселыми стайками подходят к ней ученицы первых—седьмых классов.

Девочки хлопочут в зале, заканчивая выставку самодельных приборов, вышивок, стенгазет. В одной из классных комнат семиклассницы готовятся к проведению аттракционов, в другой—члены родительского комитета организуют буфет.

Самые нетерпеливые школьницы то и дело выбегают на крыльцо... Наконец, раздаются голоса: «Идут! Идут!»

В гости к ученицам женской средней школы № 3 г. Вологды пришли вместе со своими учителями учащиеся подшефной Абакшинской семилетней школы. Хозяева и гости знакомятся, усаживаются в зале...

Директора обеих школ рассказывают учащимся о работе ученических коллективов, о лучших классах и пионерских отрядах, о том, как готовились они к экзаменам. Они призывают учащихся чаще встречаться, заимствовать друг у друга опыт работы.

Секретарь комсомольской организации третьей школы Люся Алексеева приветствует гостей и дарит им патефон, купленный ученицами на средства, полученные за сбор утильсырья.

Начинается концерт. Один номер сменяется другим. Декламация, пенье, танцы... Гости дружно аплодируют. А через час в физическом кабинете они уже смотрят цветной мультипликационный фильм. Потом участвуют в аттракционах. Раздаются одобрительные возгласы, смех.

В это время учителя обеих школ беседуют между собой. Преподаватели третьей школы передают коллегам несколько разработок бесед с учащимися и родителями.

Затем гости фотографируются. Расставаясь со своими новыми друзьями, учащиеся школы № 3 обещают приехать к абакшинцам после экзаменов, в начале июня.

Пионеры сельской школы горячо благодарят за интересную встречу, за теплый прием и заверяют, что теперь и сами будут изготовлять приборы, организуют товарищескую взаимопомощь в учебе.

Дружба учащихся городской и сельской школ будет способствовать улучшению учебно-воспитательной работы.

А. ВАСИЛЬЕВА.

Готовятся к походам

С 15 июня начинаются массовые туристские походы пионеров и школьников. Во всех районах области будут проводиться сборы юных туристов на тему: «Здравствуй, лето!».

Открываются туристские базы в Вологде (областная), Соколе, Тотьме, Великом Устюге, Белозерске, Кириллове, Череповце. В них для участников походов оборудуются общежития. Базы обеспечат туристов экскурсионным обслуживанием.

Учащиеся школ гороно № 1, 8, 9 и железнодорожной школы № 8 подготовку к походам начали давно. Они определили маршруты и с нетерпением ждут дня, чтобы отправиться в путь.

Учащиеся школы № 11 отправятся по маршруту: г.г. Сокол, Кириллов, Череповец, Вологда, ученики школы № 8 совершат пеший поход к Рыбинскому водохранилищу.

В августе в Вологде состоится областной слет туристов, на котором юные путешественники расскажут о своих походах и экскурсиях.

Е. ШЕВЕЛКИНА,
директор областной детской экскурсионно-туристской станции.

ФЕЛЬЕТОН

С забегом и без забега

Найдется ли в Вологде человек, который осмелился бы обвинить Трофима Андреевича Шевцова и Платона Ивановича Владимирова в бездеятельности? Вряд ли. Наоборот, этих почтенных граждан вологжане знают, как энергичных, преуспевающих в своем деле людей.

Оба они возглавляют солидные торговые организации. Первый—трест столовых и кафе, второй—горпищеторг. Оба стараются расширить торговлю и увеличить количество так называемых торговых точек. И вот расширяют и увеличивают. Между ними как бы соревнование возникло: кто больше. Построит, допустим, Трофим Андреевич ларек, рядом строит Платон Иванович. Если Трофим Андреевич задумает воздвигнуть солидное здание, например, павильон, закусочную или кафе, то Платон Иванович ответит на этот дерзкий шаг серией ларьков. А потом ходит и улыбается: «У меня «точек» больше».

И появилось в городе этих «точек» бесчисленное количество. На перекрестке двух улиц — Чернышевского и Заболотной—вплотную поставлено семь ларьков. Стоит пройти два квартала от Октябрьского моста через реку Вологду до улицы Подлесной, как насчитаешь шесть «точек». Да на какой улице их нет: и группами, и в одиночку.

Надо сказать, что ларьки разбросаны по городу не бессистемно, а по плану, вблизи культурных учреждений и промышленных предприятий. Трофим Андреевич и Платон Иванович толк в этом деле знают. Рядом с театром они поставили сразу два, несколько штук имеется у паровозо-вагоноремонтного завода, у кинотеатров, на площадях, в парках, скверах, рядом со школами.

А что это за создания—не налюбуешься! То в виде теремка, то в виде избушки на курьих ножках, то просто вроде собачьей конуры. И каждое под номером и с адресом: сие сооружение принадлежит тому-то.

В бухгалтерских и иных канцелярских книгах торговых организаций они именуются ларьками. А в кругу работников торговли и постоянных посетителей эти сооружения называются по-разному, в зависимости от конструкции, удобства и пропускной способности. Одни именуются ларьками с забегом, другие—без забега. Различие их существенное. В ларьке с забегом нет ни столиков, ни стульев: забежал, употребил приобретенное и ушел. Вход в ларек без забега для посетителей закрыт. Покупатели получают товар через узкое окошечко, выходящее на улицу. Если в ларьке с забегом непролазная грязь внутри помещения, то в ларьке без забега—грязь снаружи. Если в первом—теснота, клубы дыма и запах перегара, то во втором—толкучка у окна на свежем воздухе.

Но между ларьками есть и много общего. Как в одном, так и в другом продают только водку вразлив, измеряя эту жидкость алюминиевыми мерками дозами в пятьдесят и сто граммов. Притом, в некоторых ее отпускают с закуской, а в некоторых—без оной.

Вот ларек № 13 треста столовых и кафе, то бишь предприятие, принадлежащее Трофиму Андреевичу. Это ларек с забегом. Несмотря на присвоенное ему название, забежать в него не так легко. От тротуара до входных дверей когда-то были проложены деревянные мостки. Теперь от них остались сгнившие обломки. И надо иметь достаточную сноровку, чтобы, не поломав ноги, пробраться к ларьку.

Внутри помещения, то есть в зале, как называют продавцы, отгороженный закуток, горы мусора, ящики с пустой посудой, бочки, разбитые стаканы и бокалы. И среди всего этого посетители.

— Что у вас есть из закуски?,—обращается посетитель к буфетчице.

— Селедка,—отвечает буфетчица Преснухина и на тарелку кладет маленький, граммов в двадцать, кусочек неочищенной селедки.

— А хлеб есть?

— Нет. Хлеб не держим.

Рядом—второй ларек такой же конструкции, т. е. с забегом, но принадлежащий горпищеторгу, возглавляет который Платон Иванович. В нем та же картина. Но за прилавком не буфетчица, а буфетчик, работающий здесь многие годы. В ведомости по зарплате и в других документах он значится Постников Николай. А для посетителей он просто дядя Коля.

Обслуживание посетителей в ларьке более усовершенствовано, чем в других. Это—достижение дяди Коли, применение его долголетнего опыта. На стойке буфета, которая представляет из себя ни чем не покрытую, с остатками грязи доску, разложены рядами так называемые бутерброды: на ломтики хлеба недельной давности положены кусочки сухой селедки и присыпаны чем-то вроде паштета. Покупателю предоставлена возможность прямо собственными руками брать бутерброд со стойки, переносить на стоящий по середине «зала» высокий круглый стол и закусывать. Если посетитель потребует тарелку, то дядя Коля, что-то говоря себе под нос, извлекает ее из-под прилавка, вытирает тряпкой и подает посетителю, который должен сам положить на тарелку бутерброд.

Еще проще поставлено дело в ларьках без забега. Обычно у окошка толпится несколько человек. Получив заказанное, посетитель все это держит в руках, прилагая немало усилий, чтобы содержимое не рассыпать и не разлить. Зато работники ларька у гостиницы «Северная» пошли навстречу гражданам. Они наставили вокруг своего заведения пустые бочки, на которых и размещаются посетители, как на базаре.

Что и говорить—неприглядная картина. Вот к чему привело ревностное состязание двух торговых организаций, руководителям которых и в голову не пришло ликвидировать все эти ларьки с забегом и без забега, как рассадники грязи и бескультурья и построить новые, уютные, с широким ассортиментом товаров павильоны, закусочные и кафе. Стоит, Трофим Андреевич и Платон Иванович, проявить вам в этом деле усердие, вологжане спасибо скажут.

П. ДЕМИДОВ.

По следам наших выступлений

Под заголовком **«Неорганизованность на курсах механизаторов»** «Красный Север» опубликовал письмо в редакцию, в котором критиковались недостатки в подготовке трактористов в Белозерском районе.

Секретарь Белозерского райкома КПСС тов. Глазачев сообщил редакции, что письмо обсуждалось на совещании работников Белозерской МТС и преподавателей курсов механизаторов. Приняты меры к устранению недостатков. Из 74 курсантов 72 успешно выдержали выпускные экзамены.

• • •

В заметке **«Плохая телега»**, напечатанной на страницах нашей газеты, сообщалось о низком качестве обозных изделий Велико-Устюгского райпромкомбината. Заместитель начальника областного управления местной и топливной промышленности тов. Прозоров сообщил, что факты подтвердились. Производство косяковых колес прекращено. В ближайшее время райпромкомбинат будет обеспечен гнутым ободом.

Директору райпромкомбината тов. Попову предложено принять меры к улучшению качества продукции.

ТЕАТР

„Дочь прокурора“

Спектакль облдрамтеатра по драме Ю. Яновского «Дочь прокурора» посвящен обличению пережитков прошлого, которые имеются в нашей действительности.

В отчетном докладе XIX с'езду Коммунистической партии тов. Маленков указал: «Нам нужны советские Гоголи и Щедрины, которые огнем сатиры выжигали бы из жизни все отрицательное, прогнившее, омертвевшее, все то, что тормозит движение вперед».

Драма Ю. Яновского «Дочь прокурора» является одной из попыток выполнить это указание. Коллектив театра под руководством режиссера Свободина правильно понял стоящую задачу довести до сознания каждого зрителя, что родители вместе со школой и комсомолом несут ответственность за воспитание своих детей. Перед нами развертывается драматическая история девушки, дочери прокурора, и юноши, сына врача-хирурга, которые чуть не оказались втянутыми в шайку закоренелых преступников, в результате того, что их родители проявили недопустимое безразличие к их воспитанию.

Артистка Протасова создала яркий, многими своими сторонами привлекательный образ Лили, девушки-школьницы. У нее—золотое сердце, по словам домработницы Степаниды. Лиля хочет быть такой, как Зоя Космодемьянская. Прекрасна, чиста ее любовь к Роману. Лиля умна, вдумчива, у нее есть воля и настойчивость. Но по вине тех, которые отвечали за ее воспитание и не уделяли ей необходимого внимания, Лиля чуть не запуталась в сетях представителей чужого мира. С горечью говорит она, что несчастна, что никому до нее нет дела. Атмосфера сплетен, мелочных ссор, взаимных оскорблений, истерических выкриков, созданная матерью и бабушкой, царит в доме. Эта атмосфера угнетает Лилю, отталкивает от родных, заставляет замкнуться в себе, и делает девушку беззащитной перед влиянием чужого мира. Лиля не может и не хочет мириться с царящей дома атмосферой, она возмущается всем сердцем, и глубокий протест звучит почти в каждом ее слове.

— Опять повышенный тон, дорогие родители, — говорит Лиля, и чувствуется, как стосковалась она по простому, ровному, истинно родственному отношению друг к другу со стороны членов семьи. Лиля тянется ко всему здоровому, хорошему, ее отталкивает все уродливое. Бабушка вызывает у нее только отвращение вечными сплетнями, подслушиванием, дурацкими песенками. С матерью Лиля не может серьезно поговорить обо всем, так как мать больше занята морщинками на своем лице, укладкой волос, да встречей со старым знакомым, чем судьбой дочери.

По-иному относится Лиля к отцу, дяде Пахому, работнице Степаниде. Правда, ей обидно, что у отца нет для нее времени, но она чувствует, что он хороший, справедливый человек, и ей хотелось бы все рассказать ему. Лиля заметила какое неприятное впечатление произвело на отца появление старого знакомого матери Афанасия Аполлоновича, и девушка предлагает Нилу Никитичу: «Я его выставлю вон, хочешь?» Глубокая любовь к отцу звучит в словах Лили, бросившейся к нему в зале суда: «Папа, я причинила тебе большое горе. Прости меня».

Большое сочувствие вызывает своим мужественным поведением Лиля—Протасова во время разговора с Афанасием Аполлоновичем в кабинете, а также на суде, когда она помогает разоблачить шайку воров.

В образах матери Киры Карловны и бабушки Леокадии Львовны есть элемент шаржа, есть преувеличение отвратительных, уродливых черт, но преувеличение не исключает типичности, с помощью его подчеркивается наличие в нашем быту пережитков прошлого.

Артистка Мозгунова, исполняя роль Киры Карловны, иногда злоупотребляет шаржированием, но в целом она создает правдивый образ женщины, которая отмечена множеством родимых пятен чужого мира. Кира Карловна — это законченная эгоистка. Она ни с кем не считается, всех обижает и оскорбляет, занятая лишь собой, своими чувствами, кажется сама себе непонятой и неоцененной.

Скромная, наполненная общественно-полезным трудом, жизнь ее мужа чужда ей и не удовлетворяет ее. По мнению Киры Карловны, муж получает мало денег. «Другие прокуроры в масле катаются»,—заявляет она Нилу Никитичу, явно желая толкнуть его на путь изыскания незаконных источников. дохода. Внутренне более близок ей Афанасий Аполлонович, вожак воровской шайки, закоренелый негодяй, который разыгрывает демоническую личность.

Артистка Мозгунова сумела раскрыть образ жены прокурора Чуйко не только как самовлюбленной эгоистки, но и как женщины нравственно низкой, готовой под влиянием низменных чувств изменить мужу, забыть дочь, разрушить семью. В ответ на попытку дочери серьезно поговорить с нею, она переводит разговор на игривый тон, поет легкомысленную песенку и рассказывает Лиле о своем старом друге, роковом мужчине. Все это сопровождается нескромно-пылкими взглядами, фальшиво-страстными жестами—и может лишь оттолкнуть чистую, неиспорченную девушку.

Эгоизм, внутренняя пустота Киры Карловны и прочие отвратительные черты ее характера обнаруживаются и при соприкосновении с другими людьми. Занятая своим туалетом в ожидании Афанасия Аполлоновича, жена прокурора отказывается принять учительницу, пришедшую поговорить о Лиле, а затем во время разговора с учительницей, которая сумела добиться приема, нетерпеливо оглядывается на кабинет, где находится старый друг, скучает и оживляется лишь тогда, когда речь зашла о ней самой, о том, что она молодо выглядит. Она издевается над братом мужа, бывшим фронтовиком Пахомом, который страдает от последствий контузии, заявляет, что он сидит на их шее и, наконец, приказывает выбросить его вещи на улицу. Матери Кира Карловна без конца грубит и даже советует броситься под трамвай. Домработницу Степаниду она не считает человеком.

В третьем действии мы видим Киру Карловну, получившую заслуженное возмездие. Сначала она впорхнула в зал суда как всегда самоуверенно-наглая. Но эта самоуверенность быстро слетела с Киры Карловны. Она узнает, что ее романтический герой оказался законченным подлецом, что ей предстоят разговоры со следователем по поводу этого старого друга. Сломленная, жалкая, ничего почти не сумевшая понять, она остается одна в последний момент, когда Лиля бросается к отцу.

Артистка Долинская, исполняя роль бабушки Леокадии Львовны, показала нам женщину, которая вся является пережитком прошлого. Бывшая певичка, прославленная красотка, привыкшая с детства заниматься подслушиванием, а в годы артистической деятельности интриганством, она осталась верна себе и в старости. Самой манерой держаться, походкой то крадущейся, то словно танцующей, артистка Долинская создает образ отцветшей кокетки, закоренелой наушницы и интриганки.

Роль прокурора Чуйко Нила Никитича играет актер Турек-Далин. Перед нами серьезный, вдумчивый, полный глубокого понимания лежащих на нем обязанностей человек. Он внимательно присматривается к людям, которые проходят перед ним в суде, старается понять их, найти корни зла. Вернувшись домой, он не перестает думать о том, что волновало его целый день, о деле мальчика, оказавшегося в шайке воров.

«Не выходит у меня этот мальчик из головы»,—говорит Нил Никитич. Он понимает, что отжившее прошлое оживает там, где с ним перестают бороться: «Немного у нас еще осталось родимых пятен чужого мира, но остались».

Нил Никитич допустил большую оплошность. Он не заметил, что родимые пятна чужого мира обнаружились в его семье, что опасность нависла над дочерью. Он видит дома дружную семью, смотрит на членов ее сквозь розовые очки.

Нил Никитич не знает, чем живет его дочь, каковы ее дела в школе. Большое значение для характеристики Нила Никитича как отца, недостаточно чуткого и внимательного, имеет эпизод, когда Лиля идет к нему со словами: «Вот, папа, я хотела тебе сказать». Он не обращает внимания на эти слова и тем самым пресекает попытку дочери поговорить с ним.

Недостаточно глубоко, отчетливо и убедительно раскрыты переживания Нила Никитича актером Турек-Далиным во время бесед с Марфой Матвеевной Бондарь, затем с женой и тещей, в результате которых он узнает о связях дочери с воровской шайкой. В некоторых других эпизодах образ прокурора Чуйко тоже кажется недостаточно живым и выразительным. В третьем действии Нил Никитич предстает перед нами осознавшим, что он должен был больше внимания уделять своей дочери, более тщательно оберегать ее от влияний чужого мира.

«Мы все обвиняемые по данному делу»,—признается прокурор Чуйко.

Пахом Никитич Чуйко в исполнении артиста Лукина—это скромный, выдержанный, прошедший трудную школу жизни человек, здоровье которого пострадало в результате полученной на войне контузии. Искусно передает артист Лукин его повышенную нервную возбудимость, которая сопровождается заикачием, и в то же время мы чувствуем, что Пахом держит себя в руках, следит за собой каждую минуту, остается твердым, волевым, подтянутым.

Запоминается образ Степаниды, созданный артисткой Елисеевой. Мы видим простую, честную, спокойную, наблюдательную девушку. Лучше родителей Лили она понимает, что девочка переживает тяжелый кризис, старается окружить ее вниманием, теплой заботой, пытается даже предупредить прокурора Чуйко и его жену. Лиля ценит ее доброту и отзывчивость, доверяет ей свои тайны.

Со спокойным достоинством держится Степанида, выслушивая оскорбительные окрики со стороны Киры Карловны и Леокадии Львовны. В ее отношении к хозяйке заметно сознание своего нравственного превосходства, глубокое понимание того, насколько фальшива и внутренне ничтожна Кира Карловна. Артистка Елисеева подчеркивает в образе Степаниды смелость, решительность, предприимчивость.

Артист Пасынков, исполняя роль Афанасия Аполлоновича Гера, нашел средства для раскрытия образа проходимца и авантюриста. Вот он появляется в квартире прокурора Чуйко в качестве старого знакомого его жены. Зритель уже при первом знакомстве чувствует в нем что-то неприятное, искусственное. Гер входит, приняв мрачный, демонический вид, сверлит Киру Карловну горячим взглядом, торжественно шагает к ней с огромным букетом, выспренно именует ее вечерней Авророй. Приторно-нежно разговаривает Афанасий Аполлонович с Лилей. Но, оставшись наедине с ней, он преображается, выпускает когти, угрожает девушке.

Новое преображение совершается с ним, как только он оказался лицом к лицу с Пахомом Чуйко. Гер начинает юлить, глаза его трусливо бегают, он, не теряя времени, спешит юркнуть в дверь и скрыться. На суде, видимо, поняв, что он разоблачен и что нет больше смысла притворяться, этот, не мелкий, по словам адвоката, жулик, ведет себя развязно и даже нагло. Закоренелый негодяй предстает в отталкивающе мерзком виде без всяких масок.

Заслуженная артистка РСФСР Савчен… дала образ пожилой учительницы, которая понимает всю ответственность, лежащую на воспитателях молодого поколения, глубоко озабочена судьбой детей, сурово обличает беспечных родителей. К сожалению, в этом образе нехватает теплоты и задушевности.

Остальные образы кажутся схематичными, лишенными яркой индивидуальности. Это об'ясняется в основном недостатками драмы, которая не дает актерам необходимого материала.

Художник Кулибин сумел разработать оформление, которое соответствует содержанию спектакля. Скромностью отличается обстановка в квартире семьи Чуйко, лишь письменный стол в кабинете Нила Никитича следовало бы заменить—он кажется уже не скромным, а просто убогим. Сомнительные детали есть в оформлении третьего действия. Например, подсудимый Роман Бондарь помещен на высоком помосте, который возвышается даже над местами членов суда. Третье действие вообще слабее двух других. В нем почти нет развития драматического конфликта, слишком много схематичных, безличных и даже безымянных персонажей.

Несмотря на отдельные недостатки, спектакль имеет несомненно большое воспитательное значение, так как он учит непримиримому отношению к пережиткам прошлого, к родимым пятнам чужого мира в нашей действительности.

О. ШАЙТАНОВ,
кандидат филологических наук.

МТС—ОРГАНИЗАТОР СЕЛЬСКОХОЗЯЙСТВЕННОГО ПРОИЗВОДСТВА

В Шевденицкой МТС простаивают тракторы

В нынешнем году Шевденицкая МТС своевременно закончила ремонт тракторного парка и сельскохозяйственных машин. Подготовлены хорошие кадры механизаторов, имеются все условия для их высокопроизводительного труда и выполнения в срок графика весенне-полевых работ.

Ярким подтверждением этого служит работа тракторной бригады С. И. Пешкова, которая к 15 мая выполнила план весеннего сева на 45 процентов и первой занесена на районную Доску почета.

С чувством глубокой благодарности отзываются колхозники тимошенской бригады колхоза имени Ленина о механизаторах, с помощью которых они уже засевают последние гектары зерновыми культурами и льном. Механизаторы, возглавляемые С. И. Пешковым, работают дружно и слаженно, в тесном содружестве с полеводческой бригадой.

К сожалению, дирекция и парторганизация Шевденицкой МТС не потрудились обобщить и внедрить опыт передовиков в другие тракторные бригады. А сделать это было тем более необходимо, что до последних дней многие трактористы по-настоящему не развернули еще сев, ссылаясь на сырость и разные другие причины.

Бригада А. И. Бакшеева, работающая в колхозе «Встречный путь», к 20 мая выполнила план весеннего сева только на 22,5 процента. Да и в целом по МТС весенне-полевые работы проводятся намного хуже, чем в прошлом году. За три пятидневки не засеяно еще и четвертой части намеченных площадей, а к 20 мая посевной план МТС выполнен всего лишь на 38 процентов.

В чем же причина этого?

...Мы в тракторной бригаде № 3, работающей на полях колхоза «Красные Шевденицы». Наблюдаем, как трактор С-80 кружится на участке длиной в 150—200 метров. Увидев нас, тракторист В. Сверчков остановил трактор и, подойдя к нам, с обидой в голосе сказал:

— Видите, на каком клочке гоняем мощную машину? Можно ли в таком случае дать высокую производительность? Половина времени у нас уходит на частые переезды с одного участка на другой, тогда как стоит только переехать через реку Кокшеньгу, и там, в нашем же колхозе, есть площади, на которых можно использовать трактор с большей пользой.

Горечь и обида тракториста справедливы. С начала сева он вспахал всего 102 гектара, а эту работу должен был выполнить за четыре дня.

Плохое использование тракторов имеет массовый характер. Во многих колхозах зоны тракторы и сеялки простаивают. В МТС только по причине частых аварий и так называемых «технических неисправностей» тракторы простояли больше 60 рабочих дней. В том же колхозе «Встречный путь» удовлетворительно работает только один трактор из пяти.

Трактор ДТ-54, управляемый Г. П. Гостевым и его подсменным А. А. Лесуковым, вступил в действие 6 мая, но вскоре же остановился из-за поломки шестерни постоянного сцепления коробки скоростей и простоял четыре дня. Только успели завести машину, как она опять остановилась. На этот раз сломался валик тормозной вилки. Этим трактором с начала весеннего сева сделано в переводе на мягкую пахоту всего 48 гектаров. В той же бригаде трактористка Афанасия Тарханова за период весеннего сева на тракторе ХТЗ работала только три с половиной дня и вспахала 13 гектаров.

О том, что бригадир тракторной бригады Бакшеев и участковый механик Курбатов не прививают механизаторам чувство ответственности за сохранение техники и не ведут борьбы за выполнение взятых ими обязательств, показывает такой факт: 11 мая трактористка Щупова при переезде с участка на участок по своей халатности сломала у трактора ХТЗ переднюю ось, из-за чего он простоял полтора дня.

Не ведут борьбы за быстрейшее окончание сева и многие другие механизаторы. Бригада т. Силинского в прошлом году хорошо проводила весенний сев и все последующие работы. Нельзя этого сказать о нынешней весне. Из-за частых поломок трактор т. Поповой проработал всего лишь девять смен. Плохо используются в бригаде и другие машины. В результате весенний сев бригадой проведен всего на 24 процента.

Справедливо возмущаются плохой работой механизаторов бригады т. Пешкова колхозники сельхозартели «Красные Шевденицы». В эту напряженную пору борьбы за быстрейшее проведение весеннего сева и крутой под'ем сельского хозяйства, трактористы Поклонцев и Кузьмина больше стояли, чем работали. В результате за 15 дней мая первый на гусеничном тракторе ДТ-54 вспахал всего 42 гектара, а вторая—на ХТЗ-25 гектаров.

Руководители МТС большие надежды возлагали на четвертую пятидневку.

— Вот тогда-то мы покажем темпы!— говорили они хвастливо, подводя итоги полумесячной работы. Но как показывают приведенные выше цифры, «воз и ныне там». С 15 по 20 мая прирост в выполнении плана весеннего сева по машинно-тракторной станции выразился всего лишь в 11 процентах.

Насколько плохо используется тракторный парк на весеннем севе, ярко свидетельствует, хотя бы, такой пример. В сельхозартели «Первомайское» с начала весенне-полевых работ лошадьми вспахано более 200 гектаров, а четырьмя тракторами только 150 гектаров. Это ли не укор механизаторам?!

Директор МТС Силинский, главный инженер т. Чекрышев и другие руководящие работники машинно-тракторной станции простои тракторов об'ясняют низким качеством ремонта. А кто же в этом повинен, как не они сами?

Следует сказать, что тракторы простаивают не только из-за аварий и технических неисправностей, но и по другим причинам. Простаивают машины часами и даже сменами из-за несвоевременного подвоза семян, частой смены прицепщиков. Имеются еще и «сырые настроения», которыми заражены, например, бригадиры тракторных бригад Бакшеев и Силинский, пытающиеся об'яснить плохую работу трактористов неподготовленностью почвы.

Уходят лучшие сроки сева, но должной тревоги за создавшееся серьезное положение и судьбу будущего урожая у руководителей МТС и многих механизаторов еще не чувствуется. Вместо того, чтобы на месте осуществлять оперативное руководство тракторными бригадами и организовать их бесперебойную работу, главный инженер Чекрышев, механики, агрономы много времени просиживают в своих кабинетах или в колхозных конторах. Живой организаторской работы с людьми и технического руководства механизаторами они проводят крайне мало. Выезжая в тракторные бригады, они нередко чувствуют себя в роли посторонних наблюдателей. Вскрыв те или другие недостатки в организации труда механизаторов, но не добившись устранения их, они уезжают в другие бригады или домой. В бригаду Бакшеева приезжали Чекрышев, механики Лунеев и Курбатов. Однако тракторы здесь попрежнему работают плохо.

В порядке оказания помощи колхозу «Встречный путь» совет строительства Верхкокшеньгской ГЭС решил дать на время весеннего сева трактор С-80. Прошла уже неделя, но он до сих пор не используется, потому что МТС не обеспечила его прицепным инвентарем.

Шевденицкая МТС не раз была в числе передовых в проведении всех сельскохозяйственных работ и организации труда. Коллектив станции обязан наверстать упущенное и восстановить былую славу передовиков области.

Ф. КОРАБЛЕВ,
А. СИПИН.

Вырастим по 15 центнеров зерновых с гектара

Наша комсомольско-молодежная тракторная бригада настойчиво взялась за претворение в жизнь решений ЦК партии по крутому под'ему сельского хозяйства. Перед началом весеннего сева мы еще раз тщательно проверили состояние тракторов и прицепных машин, на производственном совещании обсудили план работ, маршруты, форму организации труда. На социалистическое соревнование за быстрейшее и высококачественное проведение полевых работ вызвали тракторную бригаду тов. Березкина. Пятью тракторами—двумя дизельными и тремя колесными за период весны мы должны вспахать в колхозах имени 13-й годовщины Октября и «Красный трудовик» 199 гектаров, закультивировать и забороновать 1200 гектаров, посеять зерновых и технических культур 483 гектара, посадить квадратно-гнездовым способом 85 гектаров картофеля.

Плановое задание бригада уже выполнила. Кроме того, сверх задания мы провели культивацию и боронование на 500 гектарах. Приступили к посадке картофеля. Производим ее квадратно-гнездовым способом машиной СКГ-4.

Тракторы в поле работают круглосуточно, в две смены: 1-я—с 7 часов утра до 6 часов вечера и 2-я—с 7 часов вечера до 6 утра. В середине каждой смены устраивается часовой перерыв на обед и осмотр машины. Таким образом трактор находится в борозде по 20 часов в сутки.

У нас стало обязательным правилом — неисправный трактор ремонтировать сразу же, в поле. В прошлом году этого не было. При таком методе значительно сокращается простой из-за поломок, увеличивается время использования машины. Плохо лишь то, что на усадьбе МТС нет круглосуточного дежурства механиков, которые могли бы выдать необходимую деталь, дать нужный совет.

В бригаде поддерживается крепкая трудовая дисциплина. Примером обсуждения становится каждое ее нарушение. Так, в начале весенних работ опоздал на смену тракторист Краснов. За это товарищи резко критиковали его на собрании. В результате Краснов осознал свою ошибку и с тех пор ни разу не допускал нарушений дисциплины.

Отрадным нынче является также правильное отношение каждого тракториста к выполнению агротехнических мероприятий. Пахота производится с хорошим поворотом пласта, на полную глубину пахотного слоя. При посеве строго следим за нормой высева, прежде чем сеять, узнаем о качестве семян.

Первенство в нашей бригаде завоевали тракторист А. Савинов с подсменщиком В. Храбровым. Они ежедневно выполняют нормы выработки на 150—200 процентов. Хорошо работают также на тракторе ХТЗ М. Соколов с подсменщиком В. Веселовым.

Бригада уверенно борется за выполнение своего обязательства—снять урожай зерновых не менее 15 центнеров с гектара.

Н. СОКОЛОВА,
бригадир тракторной бригады № 6 Перской МТС.

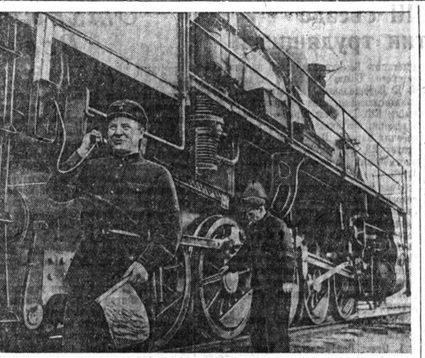

Коллектив станции Вологда-I добился значительного перевыполнения норм выработки. Впереди соревнующихся идет составительская бригада участника Всесоюзного совещания актива работников железнодорожного транспорта В. А. Милованова. Его бригада апрельский план выполнила на 160 процентов.

На снимке: В. А. Милованов получает по радио очередное задание на маневровую работу. Справа лучший маневровый машинист А. М. Роднин.

Фото **П. Сотникова.**

БОЛЬШЕ СТРОИТЕЛЬНЫХ МАТЕРИАЛОВ НОВОСТРОЙКАМ!

ПРОИЗВОДСТВЕННЫЙ БРАК— ПЯТНО НА МАРКЕ ЗАВОДА

Коллектив Вологодского механизированного кирпичного завода заключил договор на социалистическое соревнование с кирпичниками завода № 1. Но соревнование развертывается плохо. План завод не выполняет, часты случаи производственного брака.

Ф. СЕЛИВЕРСТОВ,
работник кирпичного завода.

* * *

Механизированный кирпичный завод располагает такими возможностями, каких нет ни на одном другом кирпичном предприятии области. Мощный кирпичеделательный агрегат, сушильные камеры с вентиляторами, нагнетающими в них горячий воздух, богатое вагонеточное хозяйство, две многокамерные кольцевые печи дают возможность успешно выполнять план сушки и обжига кирпича.

— Мы,—говорит начальник цеха тов. Шагин,—могли бы снимать с одного кубического метра печи до двух тысяч кирпичей в месяц.

Могли бы! А на самом деле с кубометра печи снимается лишь 1000—1200 кирпичей. 17 мая, например, было сформовано сырца лишь 85,8 процента к дневному заданию, а обожжено 58,5 процента. И автор письма в редакцию тов. Селиверстов совершенно справедливо указывает на частые случаи производственного брака.

В самом деле, значительная часть продукции выходит из сушильных камер и печей испорченной, негодной к употреблению. Главный бухгалтер завода тов. Алексюк учел, что за четыре месяца этого года брак в сушке составил свыше 55 тысяч кирпичей и брак в обжиге—свыше 163 тысяч. Это шесть процентов от выпущенного с начала года кирпича! Правда, часть испорченной продукции, так называемый «половняк», удалось реализовать, но все же предприятие допустило от внутрипроизводственного брака свыше 55 тысяч рублей убытка.

Начальник цеха тов. Шагин и начальник планово-производственного отдела тов. Дятлов эти недостатки об'ясняют одной причиной:

— Плохо работает электростанция, она не обеспечивает производство энергией.

Слова эти справедливы. Возьмем для примера работу хотя бы только двух локомобилей № 1 и 2. С декабря по апрель они простояли 5146 часов. А производство на заводе организовано так, что из-за недостатка электроэнергии останавливаются вентиляторы и прекращается работа сушильных камер. Изменение температурного режима в камерах вызывает порчу сырца. Недостаток высушенного сырца заставляет обжигальщиков сдерживать ход огня в печах или даже, чтобы не прекращать его, загружать печь недосушенным полуфабрикатом, что также вызывает производственный брак.

Но корень зла не в электростанции, он— в тресте, которому принадлежит завод. Руководство треста мало обращает внимания на производство кирпича. Предприятие недостроено. Богатая техника отдана в руки малоквалифицированным работникам. Технической учебы на заводе не организовано, никто не спрашивает с кирпичников продукции высокого качества. Им даже планируют брак. Выработка кирпича по существу ведется вслепую, так как на заводе нет даже лаборатории, нет контролеров по качеству продукции, кольцевые печи не оборудованы измерительной аппаратурой.

Вот почему коллектив механизированного завода плетется в хвосте соревнования кирпичников. А ведь у него есть возможность быть передовым, есть опытные рабочие, которые могли бы и других научить своему мастерству. Это—садчики Горячева, Чеснокова, Жолудова, защебенщик Клушин, который один обеспечивает работу нескольких человек, сушильщицы Рожина и Белышева, выставщики готовой продукции на площадку Клюев, Брагин и Цветков. Они и многие другие рабочие тяжело переживают неудачи своего предприятия, стремятся выпускать только отличный кирпич и столько, сколько его запланировано. Директору завода тов. Белову следует более решительно требовать от треста помощи своему предприятию.

По именному графику

Недавно бригада вологодского машиниста Петра Шубина получила премию за отличную работу.

Это вторая министерская премия, полученная Шубиным за два года. Паровоз работает по именному графику, бригада экономит топливо, знает куда и когда ехать, когда вернуться из рейса, сколько отдыхать, когда промывка. График имеется у каждой бригады. В апреле паровозники перевезли несколько тысяч тонн груза сверх нормы.

Н. НИКОЛАЕВ.

Письма в редакцию

Рыбу труднее сбыть, чем выловить

На весеннюю путину рыболовецкая артель «Городище» послала больше ста человек. Чтобы снабдить население рыбой, на лову трудится 20 звеньев и три бригады с неводами. Рыбаки соревнуются между собой. Звенья Глухова, Мурашева, бригада Соловьева выполняют задания на 130—150 процентов и выше. Отстающие стремятся догнать передовиков. В результате план второго квартала артель выполнила к 15 мая на 130 процентов.

Радуются рыбаки своим успехам и в то же время печалятся: как рыбу сдать, как добиться, чтобы вся она быстро доставлялась покупателям? Выловить ее гораздо проще, чем доставить населению.

Заботы рыбаков основательные. Директор Череповецкого завода Болохнин плохо подготовил флот к путине, из-за этого рыболовам приходится отвозить рыбу на рыбпункт за 20 километров от мест лова. На это теряется много времени, а на пункте приемки рыба долго лежит и портится. Сейчас там находится и подвергается порче 24 тонны рыбы. Кроме того, четыре тонны ее лежит у рыбаков в местечке Раменье. Чтобы сохранить продукцию, ее можно бы засаливать сразу же, но работник рыбтреста Медведев запретил это делать, рыбу начинают солить через 7—8 дней после вылова, то есть когда она протухнет.

На рыбпункте нет самого элементарного порядка: недостаточно тары для переноски рыбы, не оборудован под'езд к пункту. Нередко рыбу от рыбаков принимают по распискам, в которых сорт не указывают, расчеты за нее задерживают до двух месяцев.

Эти беспорядки у Болохнина хронические. В прошлом году было испорчено и зарыто в землю 5 тонн рыбы, а 10 тонн было продано вторым и третьим сортами. Приемщиками продукции подбираются люди, не соответствующие своему назначению, они допускают злоупотребления. Все это обесценивает труд рыбаков, тормозит торговлю рыбой.

И. РУМЯНЦЕВ,
инструктор Череповецкого райкома КПСС.

Когда закончат ремонт?

Я проживаю в коммунальной квартире дома № 49 по Октябрьской улице города Вологды. Дом этот ветхий.

Однажды пришел ко мне домоуправ и попросил освободить комнату в связи с предполагаемым ремонтом.

Ремонта пришлось ожидать три недели. 19 апреля пришли рабочие первого участка треста облжилкоммунстрой сменили в стенах несколько бревен, поставили оконные косяки. Но летние рамы не вставили, их нужно ремонтировать. Пошла я к начальнику участка Попову и попросила, чтобы закончили ремонт комнаты. Он пообещал это сделать. Штукатурить стены собиралась сама. Думала ускорить ремонт.

Но Попов обещание не выполнил, ремонт комнаты до сих пор не закончен. Я имею двоих детей, вместе с ними живу в чужой квартире.

О. СУХАРЕВА.

Негде побриться

На территории Октябрьского поселка Вологды проживает многотысячный коллектив паровозо-вагоноремонтного завода. Здесь расположено студенческое и рабочие общежития. Заселяются новые дома. А побриться или подстричься жителям этого района негде.

Может быть, горкомхоз, наконец, удосужится открыть в Октябрьском поселке парикмахерскую?

А. УШАКОВ,
рабочий 24-й дистанции службы пути.

Зеленый конвейер—важный резерв повышения удойности коров

Правильная организация летнего содержания скота, при обильном обеспечении его зелеными кормами, имеет исключительно важное значение для быстрейшего увеличения поголовья и под'ема продуктивности общественного животноводства.

Практика передовых колхозов и совхозов показывает, что при хорошо организованном летнем содержании скота создаются наиболее благоприятные условия для получения высокой продуктивности и, прежде всего, коров. В этот период животные получают самый полноценный корм в виде травы и других сочных зеленых растений. Такие корма содержат в себе необходимые для нормальной жизнедеятельности животных питательные вещества: переваримый белок, углеводы, жиры, минеральные вещества и витамины.

Однако благоприятные условия летнего содержания скота могут быть наиболее полно использованы только при бесперебойном снабжении животных потребным количеством зеленого корма в течение всего пастбищного периода, т. е. когда будет хорошо организован зеленый конвейер.

Показательной в этом отношении является опытная ферма областной опытной станции по животноводству, где уже в течение многих лет успешно применяется хорошо налаженный зеленый конвейер. При наличии на молочной ферме 60 коров, в 1952 году в среднем было надоено по 5569, а в 1953 году—по 5635 килограммов молока от каждой фуражной коровы. Несмотря на обильное кормление животных в зимний период, среднесуточные удои коров на опытной ферме в пастбищный период были несколько выше, чем зимой. Например, в зимний стойловый период 1953 года от каждой фуражной коровы было надоено по 3165 килограммов молока, или по 15,2 килограмма в сутки, а в пастбищный период этого же года каждая корова дала по 2470 килограммов, или по 16,2 килограмма в сутки. В отдельные периоды пастбищного сезона среднесуточный удой каждой коровы в среднем по стаду поднимался до 20—23 килограммов.

При таких удоях каждая корова за сутки поедала в среднем 60—75 килограммов зеленых кормов, в том числе на сеяном многолетнем пастбище—35—40 килограммов и по 20 — 30 килограммов в виде зеленой подкормки из кормушек.

Значительную часть зеленого корма коровы получают с сеяного пастбища, созданного в лугопастбищном севообороте. Это пастбище на опытной ферме разбивается на 10 загонов и используется для выпаса коров, примерно, с 10—20 мая и до 10—20 сентября. В мае и июне сеяные многолетние пастбища обеспечивают значительную часть потребности коров в зеленом корме. В дальнейшем травы на сеяных пастбищах, так же как и на природных, отрастают слабее, чем весной. Поэтому, для бесперебойного обеспечения коров зеленым кормом на опытной ферме используются для подкормки скота другие зеленые растения.

С середины июня и до конца месяца, а иногда и в начале июля, для подкормки коров применяется смесь клевера с тимофеевкой, выращиваемая в прифермском и полевом севооборотах. В этот же срок используются на подкормку сеяные луговые травы первых двух лет пользования из лугопастбищного севооборота. В июле и в первой половине августа, дополнительно к пастбищному корму, коровы получают в подкормке зеленый овес, викоовсяную и горохо-овсяную смесь разных сроков посева, которые выращиваются для этой цели в прифермском и лугопастбищном севооборотах.

Со второй половины августа и примерно до 20 сентября для подкормки используется отава многолетних и однолетних трав всех сроков посева, а затем—во второй половине сентября и в октябре—турнепс, ботва корнеплодов и отходы овощей; весь октябрь — турнепс, ботва корнеплодов и отходы овощей. Весь октябрь и в ноябре коровы получают в потребном количестве зеленую кормовую капусту. В отдельные годы кормовая капуста используется на подкормку скоту даже в декабре.

Таким образом, при наличии кормовой капусты период поедания молочным скотом зеленых кормов удлиняется на полтора, а иногда и на два месяца.

Кроме зеленых кормов при летнем содержании скота опытная ферма использует и силос. Достаточное его наличие в весенний период позволяет сделать постепенный переход от стойлового содержания к пастбищному и обеспечить в этот переходный период высокую продуктивность молочных коров. Поэтому, при закладке силоса необходимо учитывать потребность в нем не только на зимний период, но и на начало пастбищного сезона.

При такой организации зеленого конвейера коровы опытной фермы получают зеленые корма бесперебойно и в потребном количестве в течение всего пастбищного периода. Этим и обеспечивается высокая продуктивность молочного стада.

Высокие удои коров в летний период, при правильно организованном содержании скота на зеленом корме, получают и некоторые колхозы нашей области.

Так, например, сельхозартели «Красное знамя» и «Серп и молот», Вологодского района, в 1953 году получили от каждой фуражной коровы в среднем по 2750—2800 литров молока.

Хорошо организуется снабжение скота зеленым кормом на племенной ферме в первой животноводческой бригаде колхоза «Красное знамя», где зеленый конвейер широко применяется, начиная с 1950 года. На этой ферме в последние годы от каждой фуражной коровы получали не менее 4200—4500 литров молока в год, в том числе летом—2300 — 2400 литров. От каждой коровы в среднем надаивалось в зимний период 9—10, а летом—13—17 литров молока в сутки.

Высокие удои в летний период на племенной ферме колхоза «Красное знамя», так же как и на ферме областной опытной станции, обеспечиваются достаточной зеленой подкормкой коров. Пастбищные угодья здесь дают не более 25—30 процентов потребного для коров зеленого корма. Основную массу корма животные получают в виде озимой ржи, многолетних и однолетних трав первого укоса и их отав, отав природных сенокосов, турнепса и отходов овощей, а в конце пастбищного периода—в виде кормовой капусты, которую в 1953 году скармливали коровам до декабря. В весенний период коровы получают также силос, чем обеспечивается их высокая продуктивность в мае.

На племенной ферме колхоза «Красное знамя», несмотря на недостаточность пастбищных угодий, но при хорошем обеспечении животных зеленой подкормкой, коровы дают в летний период более половины годовой молочной продукции.

К сожалению, приходится отметить, что еще во многих колхозах нашей области подкормка скота зелеными кормами совершенно не применяется. Продуктивность коров в этих колхозах остается крайне низкой не только в зимний, но и в летний период.

Широкое внедрение в колхозное производство зеленого конвейера является в настоящее время важнейшей задачей всех колхозов нашей области. Некоторые артели совершенно правильно уделяют организации зеленого конвейера большое внимание. В колхозе «Правда Севера», Вологодского района, еще до начала пастбищного сезона была определена потребность животных в зеленом корме, намечены источники удовлетворения этой потребности.

Учитывая, что природные пастбища, даже при их улучшении и организации загонного выпаса, обеспечивают потребность скота в зеленом корме только на 50—55 процентов, правление колхоза решило выделить для подкормки скота 3 гектара озимой ржи, 5 гектаров турнепса и 3 гектара кормовой капусты, 15 гектаров многолетних трав посева прошлых лет, а также посеять для этой цели 30 гектаров однолетних трав, в том числе 15 гектаров за счет освоения выродившихся лугов и пастбищ. Кроме того, намечено широко использовать для подкормки скота отаву многолетних и однолетних трав и природных сенокосов, отходы овощей и ботву корнеплодов.

Для каждой фермы молочного скота разработаны подробные схемы зеленого конвейера. Например, во второй животноводческой бригаде принята следующая схема зеленого конвейера для коров и молодняка в возрасте до одного года.

Культуры	Площадь (га)	Сроки посева	Сроки использования: начало	Сроки использования: конец	Ср. урожай (в центнерах с га)	Валовой сбор (в центнерах)	В том числе по месяцам (центнеров): май	июнь	июль	август	сентябрь	октябрь
Требуется зеленого корма	—	—	—	—	—	5460	713	1080	1116	1116	1080	355
Источники покрытия потребности:		—	12/V	1/X	30	2730	546	819	682	410	273	—
природные пастбища	91	1953 г.	25/V	10/VI	150	150	70	80	—	—	—	—
озимая рожь	1	Прошл.										
многолетние травы I укоса	1,5	лет	10/VI	5/VII	160	240	—	200	40	—	—	—
однолетние травы I ср. посева	3	5—10/V	5/VII	31/VII	150	450	—	—	450	—	—	—
однолетние травы II ср. посева	3	20—25/V	1/VIII	20/VIII	150	450	—	—	—	450	—	—
отава многолетних трав	10	—	15/VIII	20/IX	40	400	—	—	—	120	280	—
отава природных сенокосов	30	—	15/VIII	1/X	10	300	—	—	—	150	150	—
отава однолетних трав	6	—	1/IX	25/IX	30	180	—	—	—	—	180	—
отходы овощей и корнеплодов	5	разн.										
кормовая капуста	1	сроков	15/IX	1/X	50	250	—	—	—	—	250	—
прочие корма в переводе на		25/V	1/X	10/X	400	400	—	—	—	—	—	400
зеленый корм	—	—	май	—	—	100	100	—	—	—	—	—
Всего зеленых кормов	—	—	—	—	—	5650	716	1099	1072	1130	1133	400

На пастбищный период в колхозе установлен строгий распорядок дня для всех видов скота, а также намечено осуществить и другие мероприятия по организации его летнего содержания.

Хорошо организованный зеленый конвейер является важнейшим условием под'ема продуктивности животных в летний период. Поэтому специалистам и правлениям колхозов необходимо принять неотложные меры для быстрейшего внедрения этого мероприятия в колхозное производство.

Г. САЖИНОВ,
кандидат сельскохозяйственных наук.

Открытие III съезда Венгерской партии трудящихся

БУДАПЕШТ, 24 мая. (ТАСС). Сегодня в Будапеште в обстановке большого под'ема открылся III с'езд Венгерской партии трудящихся (ВПТ).

С'езд открыл член Политбюро Центрального Комитета ВПТ Имре Надь. Он указал, что венгерский народ под руководством Венгерской партии трудящихся уверенно идет к счастливому будущему, к социализму.

Каждый делегат III с'езда нашей партии, сказал далее Имре Надь, проникнут решимостью еще больше сплотить единство нашего народа, единство нашей партии. Это единство даст нам возможность противостоять всем проискам врага. Наш народ верит в партию.

Далее Имре Надь отметил, что со времени II с'езда партии международное рабочее движение понесло тяжелую утрату. Умер ученик и продолжатель дела Ленина Сталин. Умер видный деятель международного рабочего движения Клемент Готвальд. По предложению Имре Надь делегаты с'езда почтили память товарища Сталина и товарища Готвальда вставанием.

Имре Надь подчеркнул, что с'езд собрался в то время, когда ведется особенно острая борьба за дело мира, против поджигателей войны. Наша партия, сказал он, проникнута стремлением и решимостью бороться за смягчение международного положения, за дело мира в рядах лагеря мира во главе с Советским Союзом.

От имени с'езда и всей Венгерской партии трудящихся Имре Надь приветствует делегацию Коммунистической партии Советского Союза во главе с товарищем К. Е. Ворошиловым. Делегаты бурными аплодисментами, стоя приветствуют делегацию КПСС. С'езд горячо приветствует делегации братских коммунистических и рабочих партий. Всего на с'езде присутствует 29 делегаций братских коммунистических и рабочих партий других стран.

С'езд избирает президиум в составе 35 человек. Под бурные аплодисменты приглашаются в президиум делегация Коммунистической партии Советского Союза и делегации других братских коммунистических и рабочих партий. Затем избираются рабочие органы с'езда—секретариат, редакционная комиссия, комиссия по разработке предложений к проекту измененного устава партии, мандатная комиссия и другие.

Принимается следующая повестка дня с'езда:

1. Отчет Центрального Комитета Венгерской партии трудящихся и задачи ВПТ. Докладчик товарищ Матиас Ракоши.
2. Задачи государственного аппарата и советов. Докладчик товарищ Имре Надь.
3. Отчет Центральной Контрольной комиссии. Докладчик товарищ Карой Кишш.
4. О внесении изменений в устав Венгерской партии трудящихся. Докладчик товарищ Лайош Ач.
5. Выборы руководящих органов Венгерской партии трудящихся.

После этого с докладом по первому пункту повестки дня выступил первый секретарь ЦК ВПТ Матиас Ракоши.

Прием В. М. Молотовым г-на Кришна Менона

ЖЕНЕВА, 24 мая. (ТАСС). Сегодня министр иностранных дел СССР В. М. Молотов принял политического деятеля Индии г-на Кришна Менона.

Вокруг Женевского совещания

ЖЕНЕВА, 24 мая. **(Спец. корр. ТАСС).** Сегодня на заседании девяти делегаций продолжалось обсуждение индо-китайского вопроса. Как стало известно, в соответствии с принятым на предыдущем заседании, по инициативе советской делегации, порядком обсуждения этого вопроса участники совещания приступили к рассмотрению намеченных ими основных пунктов проектов предложений, внесенных представителями Демократической Республики Вьетнам и Франции.

По имеющимся сведениям, в ходе сегодняшнего заседания состоялся полезный обмен мнениями, который позволил установить, по каким вопросам имеется совпадение точек зрения и по каким вопросам существуют расхождения. С советской стороны было указано на необходимость установления непосредственного контакта между заинтересованными сторонами, прежде всего, в Женеве между военными советниками соответствующих делегаций. Такие контакты помогли бы более конкретному рассмотрению вопроса. Это предложение было поддержано представителями Демократической Республики Вьетнам и Китайской Народной Республики.

Как передают, предложение делегации Демократической Республики Вьетнам о полном, одновременном прекращении огня в самый ближайший срок, по возможности на всей территории Индо-Китая, нашло поддержку со стороны делегаций СССР и Китайской Народной Республики, и они выразили надежду на то, что принятие этого предложения поведет не к кратковременному прекращению огня, а к установлению прочного мира в Индо-Китае.

Отмечают, что в связи с переходом к обсуждению военных вопросов по существу, с советской стороны было предложено продолжить на завтрашнем заседании рассмотрение этих вопросов с тем, чтобы на последующем заседании перейти к обсуждению тех пунктов проекта Демократической Республики Вьетнам, которые касаются политического урегулирования индо-китайского вопроса. Это вытекает из достигнутой ранее договоренности о том, что совещание должно рассмотреть сначала военные вопросы, поскольку они содержатся в обоих проектах—ДРВ и Франции,—принятых за основу для обсуждения, а затем обсудить политические вопросы. Делегации Франции, а также США и Англии вопреки достигнутому соглашению возражали против обсуждения предложений, относящихся к политическому урегулированию индо-китайской проблемы, пытаясь оторвать вопрос о прекращении войны в Индо-Китае от решения хотя бы некоторых политических проблем.

Было условлено вернуться к предложению советской делегации на следующем заседании.

Отмечают также, что французская делегация не выразила желания принять предложение об установлении непосредственного контакта между странами для рассмотрения вопроса о прекращении огня.

Открытие Чрезвычайной сессии Всемирного Совета Мира

БЕРЛИН, 25 мая. (ТАСС). Как уже сообщалось, вчера в Берлине открылась Чрезвычайная сессия Всемирного Совета Мира.

Открывая сессию, вице-председатель Всемирного Совета Мира Го Мо-жо, сказал:

Месяц назад исполнилась пятая годовщина движения сторонников мира. Это движение одержало ряд побед. Постепенно осуществляется наше требование ослабления путем переговоров международной напряженности. Перемирие в Корее, к которому мы призывали, осуществлено в прошлом году. Вопрос о перемирии в Индо-Китае, к которому мы призывали, обсуждается в настоящее время в Женеве. Таким образом решение спорных вопросов путем переговоров не только необходимо, но и возможно.

Однако, несмотря на эти успехи движения сторонников мира, мы должны приложить все силы для достижения мира. Все еще велика опасность новой войны. Требование запретить атомное оружие еще не осуществлено. Угроза применения атомного оружия возрастает. Затруднен культурный обмен между странами.

Во имя удовлетворения желания всех миролюбивых людей необходимо устранить опасность войны и добиться укрепления мира путем осуществления системы коллективной безопасности в Азии, в Европе и во всем мире, запрещения производства и применения оружия массового уничтожения.

Го Мо-жо сообщает, что председатель Всемирного Совета Мира Фредерик Жолио-Кюри, к сожалению, не может по состоянию здоровья присутствовать на данной сессии. В связи с этим Го Мо-жо предлагает направить профессору Жолио-Кюри приветственную телеграмму.

Затем обер-бургомистр Большого Берлина Фридрих Эберт приветствовал участников сессии от имени берлинского населения. Я думаю, заявил он, что выражу мысли и чувство граждан всего Берлина, заверив вас в том, что заседания этой сессии Всемирного Совета Мира встретят огромное внимание со стороны берлинцев.

Генеральный секретарь Всемирного Совета Мира Жан Лаффит предложил, по поручению. Бюро Всемирного Совета Мира, следующую повестку дня:

1. Запрещение атомного и термоядерного оружия,
2. Безопасность наций.

Повестка дня была единогласно принята участниками сессии.

Затем председательствующий предоставляет слово президенту Английского комитета защиты мира Д. Н. Притту.

В своем выступлении Притт подробно остановился на четырех вопросах: на проблеме разоружения, на вопросе о Германии и о безопасности Европы, на проблеме Дальнего Востока и безопасности Азии и на значении расширения культурного и торгового обмена для международных отношений.

Гонка вооружений, сказал Притт, будет продолжаться до тех пор, пока общественное мнение не заставит правительства отказаться от нее. Лучшим способом покончить с гонкой вооружений—было бы, несомненно, согласованное, многостороннее и одновременно контролируемое разоружение. Никто не сомневается в том, что если сила великой воли сотен миллионов людей, борющихся за мир, будет применена ко всем без исключения правительствам, проводящим гонку вооружений, настойчиво и с подобающей энергией, достаточной для того, чтобы заставить эти правительства подчиниться, переговоры не только начнутся (а они уже начались), но и будут проводиться с истинным желанием. добиться успеха и в этом случае.

Чтобы достигнуть успеха, сказал Притт, необходим нажим общественного мнения, движение огромных масс населения. Такого рода движение находится сейчас в процессе роста. Наше движение за мир помогает его росту и развитию Таким образом, если мы будем поступать благоразумно,—методы и способы нашей деятельности мы разработаем в ближайшие несколько дней на сессии,—мы сможем добиться не только того, чтобы начались широкие серьезные и искренние переговоры, но и также того, чтобы эти переговоры закончились успешно.

Остановившись на вопросе атомного и водородного оружия. Притт заявил, что применение этого оружия является нарушением международного права, военным преступлением и преступлением против человечности.

Необходимо признать, сказал Притт, что, если бы союзные державы не одержали победу во второй мировой войне и те, кто ответственен за применение двух атомных бомб в Хиросиме и Нагасаки предстали бы перед международным трибуналом, как это было в Нюрнберге, по обвинению в военных преступлениях и преступлениях против человечности, им не избежать бы тягчайшего приговора.

Далее, напомнив о заключении союзниками после окончания второй мировой войны соглашения относительно будущего Германии, Притт отметил, что западные державы проводят политику, направленную на ремилитаризацию Западной Германии и включение ее в качестве составной части в сколачиваемое агрессивное «Европейское оборонительное сообщество». Политике ремилитаризации Западной Германии, подчеркнул Притт, должен быть положен конец.

Перейдя далее к проблемам Дальнего Востока и вопросам безопасности Азии в целом, Притт подчеркнул, что в Корее и Индо-Китае с особой наглядностью видно, к чему привела политика колониализма, проводившаяся в течение десятилетий. Народы этих стран доказали, что они располагают огромными возможностями добиться процветания.

Наша задача заключается в том, чтобы помочь им в этом отношении.

Далее Притт остановился на необходимости бороться за осуществление требования, чтобы правительство Китайской Народной Республики было признано и заняло свое место в Организации Об'единенных Наций.

Касаясь задач, стоящих перед движением сторонников мира, Притт подчеркнул, что необходимо: добиться запрещения оружия массового уничтожения и значительного сокращения других видов вооружения; бороться за разрешение в первую очередь наиболее важных проблем—вопросов о Корее, Индо-Китае, проблемы об'единения Германии; устранить барьеры и возобновить связи и сотрудничество между странами в области торговли, науки, искусства, литературы, спорта и так далее.

* * *

После выступления Притта началась дискуссия, в которой выступили генеральный секретарь Японского комитета защиты мира профессор Иоситаро Хирано, вице-председатель Всемирного Совета Мира профессор Леопольд Инфельд (Польша) и лауреат международной Сталинской премии «За укрепление мира между народами» генерал Сахиб Синг Сокхей (Индия).

Заявление начальника генерального штаба вьетнамской Народной армии

ПЕКИН, 24 мая. (ТАСС). Агентство Синьхуа передает: По сообщению вьетнамского информационного агентства, начальник генерального штаба вьетнамской Народной армии бригадный генерал Ван Тьен Дунг, выступая на пресс-конференции, заявил, что победа под Диен-Биен-Фу является самой крупной победой вьетнамской Народной армии в войне сопротивления и самым большим поражением, которое когда-либо несли французские колонизаторы в ходе этой войны.

Народные войска, продолжал Ван Тьен Дунг, разгромили 21 батальон французских колониальных войск в Диен-Биен-Фу. Это составляет две пятых всех мобильных войск, собранных в Северном Вьетнаме главнокомандующим французскими войсками в Индо-Китае Наварром в начале осенне-зимней кампании. Эти регулярные войска французских колонизаторов были выведены из строя в сильно укрепленных пунктах, защищавшихся современным оружием, поставляемым американцами.

Комментируя влияние победы в Диен-Биен-Фу на общее военное положение в Индо-Китае, бригадный генерал Ван Тьен Дунг указал, что в течение прошедшей зимы и этой весны Диен-Биен-Фу был центральным участком всего фронта в Индо-Китае.

Ван Тьен Дунг напомнил, что в начале марта французский генерал Наварр заявил, что вьетнамская Народная армия и народно-освободительные армии Кхмера и Патет-Лао не могут больше предпринимать крупных атак. Наварр хвастал, что через несколько недель положение изменится, и французские войска предпримут контрнаступление. Однако 13 марта вьетнамская Народная армия предприняла крупное наступление против Диен-Биен-Фу. В то же самое время вьетнамские народные войска усилили свои боевые действия в дельте Красной реки и перерезали стратегическое шоссе № 5. Народно-освободительная армия Кхмера атаковала французские посты в Восточном и Северо-Западном Кхмере. В таких условиях, сказал Ван Тьен Дунг, французское командование было вынуждено оттянуть свои войска с других фронтов и усилить Диен-Биен-Фу. Французские колонизаторы и американские империалисты в спешном порядке набирали дополнительные войска, направляли из Франции подкрепления, посылали все больше американских бомбардировщиков, транспортных самолетов и летчиков в Индо-Китай, все больше вооружения и снаряжения с Филиппин и из Японии. Колонизаторы во что бы то ни стало хотели удержать Диен-Биен-Фу. Однако вьетнамская Народная армия овладела этим французским бастионом.

За год, в течение которого осуществлялся «план Наварра», указал Ван Тьен Дунг, военное положение в Индо-Китае значительно изменилось в пользу вьетнамской Народной армии. С ноября 1953 года было выведено из строя 80 тысяч солдат и офицеров французских и марионеточных войск. В настоящее время освобожденные зоны Вьетнама еще более расширились.

ЗАМЕТКИ ФЕНОЛОГА

КОНЧАЕТСЯ ВЕСНА

На освещенном солнцем пригорке появились желтые цветы мать-и-мачехи. Но почему же не видно круглых листьев, которым это растение обязано своим названием. Верхняя сторона листа блестящая, глянцевитая и холодная на ощупь (мачеха), а нижняя покрыта белым пушком и кажется теплой (мать). Листья появятся позднее, когда многие цветы уже дадут семена. Дело в том, что полный цикл развития мать-и-мачехи проходит в два сезона разных годов. Листья, появившись летом, к осени обеспечивают накопление запасных питательных веществ в корневищах, а за счет этих запасов весною цветут цветы и созревают семена. Так происходит у многих ранневесенних растений.

У цветущих летом растений прежде всего весной появляются листья. Их остренькие, как шильца, кончики выглядывают из прошлогодней ветоши и луга начинают зеленеть. Эти проростки очень богаты витаминами и на них жадно набрасываются травоядные животные, истощившие в долгую зиму запасы витаминов в тканях своего тела. К кормящимся на молодой зелени зайцам удается иногда подойти чуть ли не вплотную.

...Опушка леса подернута легким туманом. Но откуда туман в это ясное, майское утро? Присмотритесь внимательнее и вы увидите, что туман имеет зеленоватый оттенок. Это так называемая «зеленая дымка». Начали распускаться почки лиственных деревьев, с их верхушек опали черные колпачки и из почки выглядывают нежные, светлозеленые кончики сложенных листьев. Они, появляясь в массе, и создают впечатление легкого, зеленоватого тумана, окутывающего лиственный лес.

С этим периодом почти всегда совпадает прилет кукушки, которая закончит сезон размножения и перестанет куковать, когда лист развернется и окрепнет. «Кукушка отстала куковать—листом подавилась»—говорит народная поговорка. Но сейчас то и дело из леса доносится мелодичное «ку-ку, ку-ку». Эти звуки издает самец, а серая самочка молча выискивает в кустах гнезда мелких птичек, в которые и откладывает яйца. Своего гнезда, как известно, кукушка не делает.

В приречном кустарнике по вечерам зазвучала песня соловья. Он поет почти всю ночь, и эта серенькая, незаметная птичка по справедливости считается лучшим из певцов пернатого мира. Прилетели ласточки—значит скоро начнется переход от веселой весны к летнему периоду жизни—кропотливой и трудной работе по выкармливанию и воспитанию молодняка.

Б. ЛАРИН.

Читательская конференция

В Первомайской сельской библиотеке, Грязовецкого района, состоялась читательская конференция по книге И. Барашкова «Высокие урожаи льна-долгунца».

На конференцию собралось до 30 льноводов. Девять человек приняли участие в обсуждении книги.

К конференции библиотека подготовила иллюстрированный плакат, оформила рекомендательный список литературы по вопросам выращивания льна. Участники конференции прослушали обзор книг по льноводству.

Редактор К. А. ЧЕРНАКОВ.

В театре и кино

ВОЛОГОДСКИЙ ОБЛДРАМТЕАТР

26 мая
«ДОЧЬ ПРОКУРОРА»
27 мая
«ДОЧЬ ПРОКУРОРА»

КИНОТЕАТР «ИСКРА»

с 26 мая
цветной художественный фильм
«СВАДЬБА С ПРИДАНЫМ»

КИНОТЕАТР им. ГОРЬКОГО

С 24 мая
новый цветной художественный фильм
«АННА НА ШЕЕ»

ДВОРЕЦ КУЛЬТУРЫ ЖЕЛЕЗНОДОРОЖНИКОВ

26 мая
«НА ДУНАЕ»
(приложение «Звериной тропой»)
Начало сеансов в 7 и 9 часов.

27 мая
хроникально-документальные фильмы
1. **«Недалеко от Краснодара»**
2. **«Советский Казахстан»** (цветной).

28 мая
хроникально-документальные фильмы
1. **«За нерушимую дружбу»**
2. **«Поедем в Сухуми»** (цветной).
Начало сеансов в 7 и 9 часов.

ТРЕБУЮТСЯ:

преподаватели с высшим и средним образованием: зоотехники, агрономы, ветврачи и бухгалтеры школе товароведов по скотосырью. За справками обращаться: гор. Вологда, Сибирская, 22, облзаготскот.
Гор. Грязовец кормосовхоз — дирекция школы;

мастера-сапожники и мастера по пошиву дамского платья промкомбинату по улице Энгельса, дом № 5;

грузчики на склад Табакторгу. Обращаться: Кремлевская площадь, 8;

главный инженер завода—Белозерскому водочному заводу. За справками обращаться г. Белозерск, Советский, 20;

техник-строитель — облконторе «Заготживсырье». Об условиях справиться по адресу: г. Вологда, Добролюбова, дом № 37.

Вологодское музыкально-педагогическое училище

ОБЪЯВЛЯЕТ ПРИЕМ УЧАЩИХСЯ НА 1954/55 УЧЕБНЫЙ ГОД

Срок обучения 4 года.

Училище готовит учителей пения и музыки для общеобразовательных школ. В училище принимаются лица в возрасте от 14 до 30 лет.

Поступившие подвергаются вступительным экзаменам по специальности (проверка музыкального слуха, голоса, памяти, ритма), по Конституции СССР (устно), по русскому языку и литературному чтению (устно). Стипендия выплачивается отличникам и учащимся, сдавшим приемные экзамены на 4 и 5.

Подающие заявления прилагают в подлинниках: свидетельство об образовании, свидетельство о рождении, автобиографию, три фотокарточки, справку о состоянии здоровья.

Приемные экзамены проводятся с 20 августа по 25 августа. Начало занятий с 1 сентября.

Заявления с документами направлять по адресу: г. Вологда, улица Батюшкова, дом № 2, директору музыкально-педагогического училища.

ДИРЕКЦИЯ.

ВОЛОГОДСКИЙ ТЕХНИКУМ ЖЕЛЕЗНОДОРОЖНОГО ТРАНСПОРТА

ПРОИЗВОДИТ ОЧЕРЕДНОЙ ПРИЕМ УЧАЩИХСЯ НА 1954/55 УЧЕБНЫЙ ГОД

по специальностям: 1. Путевое хозяйство, 2. Паровозное хозяйство.

Лица, окончившие 7 классов, принимаются на 1-й курс после сдачи экзаменов по Конституции СССР (устно), русскому языку (диктант), русскому языку и литературному чтению (устно), математике (устно и письменно).

Окончившие 10 классов принимаются на 3-й курс в специальную группу по специальности путевое хозяйство (с сокращенным сроком обучения) после сдачи приемных экзаменов по русскому языку и литературе (письменно—сочинение), математике (письменно и устно).

Заявления о поступлении подаются на имя начальника техникума лично или по почте заказным письмом с приложением: свидетельства (аттестата) об образовании (в подлиннике), копии свидетельства о рождении (заверенной нотариально), автобиографии, трех фотокарточек (размер 3Х4), справки об отношении к воинской обязанности (для военнообязанных), справки с места жительства.

Приемные экзамены проводятся с 9 по 20 августа 1954 года.

Все лица, поступающие в техникум, до приемных экзаменов обязаны пройти медицинскую комиссию при железнодорожной поликлинике.

Без испытаний принимаются лица, окончившие 7 классов на «отлично», а также награжденные при окончании средней школы золотой или серебряной медалью.

Явка на экзамены по письменному вызову.

Зачисление на стипендию производится на общих основаниях.

По окончании техникума всем сдавшим Государственные экзамены присваивается персональное звание техника-лейтенанта.

Прием заявлений производится в канцелярии техникума с 1 июня по 31 июля 1954 года.

Адрес: г. Вологда, Техникумовский проезд, 4, начальнику техникума.

ГОСУДАРСТВЕННЫЙ 2% ЗАЕМ 1948 ГОДА

СПРАВОЧНАЯ ТАБЛИЦА

13-го тиража выигрышей, состоявшегося 9 мая 1954 года в гор. Пензе.

Выигрыши выпали на следующие номера серий и облигаций во всех разрядах займа:

№№ серий	№№ облигаций	Размер выигрыша в рублях	№№ серий	№№ облигаций	Размер выигрыша в рублях	№№ серий	№№ облигаций	Размер выигрыша в рублях	№№ серий	№№ облигаций	Размер выигрыша в рублях	№№ серий	№№ облигаций	Размер выигрыша в рублях
000324	1—50	1000	012357	37*)	50000	021958	01*)	25000	033867	1—50	400	041570	1—50	400
000461	1—50	400	012453	1—50	400	021987	1—50	400	033999	1—50	400	041754	1—50	400
000994	1—50	400	012475	1—50	400	022115	1—50	400	034089	45*)	5000	042637	1—50	400
001078	1—50	400	012498	1—50	400	022155	1—50	400	034185	1—50	400	042673	1—50	400
001399	1—50	400	012547	48*)	10000	022261	1—50	400	034240	07*)	5000	043091	40*)	10000
001521	1—50	400	012722	1—50	400	022413	1—50	400	034258	31*)	10000	043217	18*)	5000
001561	1—50	400	012789	1—50	400	022582	1—50	400	034272	1—50	400	043313	31*)	5000
001720	16*)	5000	013471	1—50	400	023027	1—50	400	034277	1—50	400	043452	1—50	400
002165	1—50	400	014270	23*)	10000	023121	1—50	1000	034467	34*)	10000	043606	1—50	400
002218	40*)	5000	014434	07*)	5000	023692	1—50	400	034474	1—50	400	043814	1—50	400
003166	1—50	400	014437	1—50	400	023950	05*)	5000	035040	1—50	400	043890	45*)	5000
003549	27*)	25000	014508	1—50	400	023963	18*)	5000	035084	1—50	400	044143	43*)	5000
003695	1—50	400	014780	1—50	400	024613	31*)	5000	035289	1—50	400	044184	11*)	5000
004065	1—50	400	014810	1—50	400	024647	1—50	400	035425	1—50	400	044291	05*)	5000
004171	1—50	400	015155	1—50	400	025394	1—50	400	035548	1—50	400	044782	1—50	400
004178	39*)	10000	015542	1—50	400	025738	39*)	5000	035613	49*)	10000	045020	1—50	400
004326	1—50	400	015679	16*)	5000	026028	1—50	400	035640	44*)	5000	045077	1—50	400
004659	1—50	400	015818	1—50	400	026108	1—50	400	035661	1—50	400	045213	39*)	5000
004718	1—50	400	015826	25*)	10000	026141	1—50	400	035687	1—50	1000	045335	35*)	5000
004880	1—50	400	015945	1—50	400	026289	1—50	400	035757	1—50	400	045350	25*)	10000
005219	1—50	400	016005	02*)	10000	026530	1—50	400	035980	1—50	400	045400	35*)	5000
005236	1—50	400	016086	1—50	400	026561	32*)	10000	036370	1—50	400	045481	1—50	400
005256	44*)	25000	016384	1—50	400	026629	1—50	400	036544	1—50	400	045538	22*)	10000
005282	1—50	400	016425	49*)	5000	026886	32*)	5000	036881	1—50	400	045697	1—50	400
005341	33*)	5000	016450	1—50	400	026951	14*)	5000	037054	26*)	10000	046142	1—50	400
005707	17*)	25000	017018	1—50	400	027523	17*)	5000	037189	1—50	400	046473	1—50	400
005778	1—50	400	017564	13*)	5000	027911	33*)	5000	037289	1—50	400	046489	1—50	400
006372	07*)	25000	017766	1—50	400	027979	41*)	5000	037416	1—50	400	046493	01*)	5000
006467	37*)	25000	017830	1—50	400	028025	1—50	400	037439	1—50	1000	046557	1—50	400
006536	1—50	400	018234	1—50	400	028141	1—50	400	037509	1—50	400	046677	1—50	400
006780	1—50	400	018595	1—50	1000	028316	32*)	10000	037933	1—50	400	046896	1—50	400
007039	16*)	10000	018631	23*)	10000	028378	37*)	5000	037968	1—50	400	047053	1—50	400
007262	39*)	50000	018720	45*)	5000	028388	1—50	400	037991	1—50	400	047065	1—50	400
007695	24*)	5000	018883	1—50	400	029151	1—50	400	038133	32*)	5000	047100	1—50	400
007906	1—50	400	018974	1—50	400	029270	1—50	400	038223	1—50	400	047360	37*)	10000
008191	50*)	5000	019044	21*)	5000	030088	1—50	400	038469	34*)	10000	047436	1—50	1000
009214	1—50	400	019166	1—50	400	030342	34*)	5000	039425	1—50	400	047752	29*)	25000
009251	1—50	400	019487	15*)	10000	030357	1—50	400	039589	1—50	400	047915	46*)	5000
010084	42*)	5000	019609	1—50	400	030386	02*)	10000	039608	20*)	5000	047937	1—50	400
010100	1—50	400	019895	1—50	400	030462	1—50	400	039693	1—50	400	048045	11*)	5000
010355	09*)	5000	019994	1—50	400	030596	06*)	10000	040216	08*)	5000	048058	1—50	400
010371	1—50	1000	020125	1—50	400	030771	1—50	1000	040347	05*)	5000	048081	1—50	400
010805	1—50	400	020294	19*)	10000	030797	29*)	5000	040443	1—50	400	048173	36*)	5000
011290	44*)	5000	020604	1—50	400	031235	08*)	5000	040539	1—50	1000	048401	1—50	400
011365	1—50	1000	020753	1—50	400	032314	1—50	400	040543	45*)	10000	048692	1—50	400
011473	1—50	400	020867	1—50	400	032644	1—50	400	040807	31*)	10000	048883	1—50	400
011524	1—50	400	021008	1—50	400	033098	09*)	5000	040846	1—50	400	049427	1—50	400
011867	1—50	400	021213	12*)	25000	033185	1—50	400	040904	1—50	400	049515	1—50	400
011877	19*)	5000	021554	1—50	400	033506	47*)	5000	041186	1—50	400	049731	45*)	25000
012083	1—50	400	021601	1—50	400	033754	1—50	400	041191	1—50	400	049803	38*)	10000
												049894	01*)	25000

*) На остальные 49 номеров облигаций этой серии выпали выигрыши по 400 рублей.

АДРЕС РЕДАКЦИИ: г. Вологда, ул. Урицкого, д. 2. ТЕЛЕФОНЫ: редактор—1 92, зам. редактора — 14 67, отв. секретарь — 14-65 ОТДЕЛЫ: партийной жизни — 23, пропаганды марксизма-ленинизма — 3 28 2 звонка, промышленности и транспорта — 3-45, сельскохозяйственный — 3-28, культуры — 14-66, писем и рабсельноров — 1-32, местной информации — 5-81, отдел советского строительства — 14-68, бухгалтерия — 15-56, типография 5 31.

ГЕ—06232. Областная типография «Красный Север» Зак. № 3072. Тир. 70.000 экз.