ГОД ИЗДАНИЯ XXXIV

ПРОЛЕТАРИИ ВСЕХ СТРАН, СОЕДИНЯЙТЕСЬ!

КРАСНЫЙ СЕВЕР

ОРГАН ВОЛОГОДСКОГО ОБЛАСТНОГО И ГОРОДСКОГО КОМИТЕТОВ КОММУНИСТИЧЕСКОЙ ПАРТИИ СОВЕТСКОГО СОЮЗА, ОБЛАСТНОГО И ГОРОДСКОГО СОВЕТОВ ДЕПУТАТОВ ТРУДЯЩИХСЯ

№ 78 (10557) | Суббота, 18 апреля 1953 года | ЦЕНА 20 КОП.

Сегодня в номере:

Ни одного гектара озимых не оставить без подкормки! (1 стр.).

ПАРТИЙНАЯ ЖИЗНЬ: **И. Волков.** — Агитколлектив в дни весеннего сева. **В. Степановский.** — Лекции для трудящихся (2 стр.).

С. Шитов. — Производственные экскурсии учащихся сельских школ (2 стр.).

ОБЗОР ПЕЧАТИ: Шире и ярче освещать ход весеннего сева (2 стр.).

А. Захин. — Организуем летнее стойловое содержание молочного скота (2 стр.).

НА ГОРОДСКИЕ ТЕМЫ: **И. Славин.** — Автобусная остановка (3 стр.).

А. Селин. — Местная промышленность может работать лучше (3 стр.).

Советское строительство. **П. Щукин.** — Актив — опора Совета (3 стр.).

Ответы на вопросы читателей. **Ф. Кириков.** — Почему Индия является отсталой страной (3 стр.).

Письма в редакцию (3 стр.).

Беседа врача. **Е. Баттекевич.** — Забота о чистоте — забота о здоровье (4 стр.).

День нашей области (4 стр.).

VII сессия Генеральной Ассамблеи ООН (4 стр.).

События в Корее (4 стр.).

К вопросу о возобновлении переговоров о перемирии в Корее (4 стр.).

Выступление президента Эйзенхауэра в Американском обществе газетных редакторов (4 стр.).

ОБЩЕСТВЕННОМУ ЖИВОТНОВОДСТВУ — ПОВСЕДНЕВНОЕ ВНИМАНИЕ

Пятересты дальнейшего укрепления могущества нашей Родины и повышения материального благосостояния советского народа требуют неуклонного роста продукции сельского хозяйства, в том числе и продукции животноводства. Главной задачей в развитии животноводства и впредь остается увеличение поголовья общественного колхозного и совхозного скота при одновременном значительном повышении его продуктивности.

В текущем году количество крупного рогатого скота в колхозах должно возрасти на 17 процентов, овец и коз—на 20, птицы—на 83 процента. Предстоит резко повысить продуктивность животноводства—удои коров, настриг шерсти, организовать откорм и нагул животных.

Сейчас на животноводческих фермах наступил ответственный период: идут отелы коров, окоты овец, опоросы свиней. Молодняк—основной источник дальнейшего пополнения общественного стада. Задача руководителей сельскохозяйственных органов, зоотехников и ветеринарных работников, всех специалистов сельского хозяйства состоит в том, чтобы помочь колхозам и совхозам полностью сохранить молодняк и взрослое поголовье скота, добиться выполнения плана развития животноводства каждым колхозом и совхозом.

Хороший пример в этом отношении показывают передовые колхозы и совхозы Украины, Ставропольского края, Молдавии и некоторых других областей. В этих колхозах и совхозах подобраны для ферм постоянные кадры, ликвидирована обезличка в уходе за скотом, создана прочная кормовая база, широко применяются достижения зоотехнической науки и новаторов производства.

Вместе с тем во многих районах имеют место серьезные недостатки в развитии общественного животноводства. В колхозах Вологодской, Костромской, Курганской областей за первые три месяца этого года допущен значительный отход взрослого поголовья скота и молодняка. Неудовлетворительно обстоит дело с сохранением поголовья скота также в ряде колхозов Башкирской АССР, Орловской, Тюменской и некоторых других областей.

Подобные факты являются прямым результатом слабого, поверхностного руководства животноводством со стороны местных партийных, советских и сельскохозяйственных органов. Многие из них не уделяют должного внимания подбору и воспитанию кадров для колхозных ферм, мирятся с нарушениями элементарных правил содержания и кормления скота. Только безответственным отношением к общественному животноводству можно объяснить тот факт, что в ряде колхозов Костромской области в текущем году поголовье крупного рогатого скота не возросло, а сократилось. Костромской обком партии и облисполком смирились с неудовлетворительным состоянием общественного животноводства в отдельных районах, терпимо относятся к лодырям, допускающим бесхозяйственность и разбазаривание скота.

От местных партийных, советских и сельскохозяйственных органов, руководителей колхозов и совхозов требуются серьезные усилия, чтобы ликвидировать отставание в развитии животноводства. Пора покончить с вредной практикой, когда местные партийные и советские организации занимаются животноводством не повседневно, а лишь в период подготовки к зиме или в момент, когда обнаруживаются серьезные провалы в этом деле.

Животноводство требует к себе постоянного внимания. Необходимо оперативно руководить развитием этой важнейшей отрасли сельского хозяйства, изучать и разрешать такие коренные вопросы, как создание кормовой базы, строительство животноводческих помещений, подбор и воспитание кадров, улучшение племенного дела, механизация трудоемких работ на фермах. К сожалению, эти важнейшие вопросы развития животноводства неудовлетворительно решаются многими сельскохозяйственными органами, местными партийными и советскими организациями.

Кормовая база, как известно, является основой дальнейшего подъема животноводства. Между тем производство кормов все еще отстает от темпов роста поголовья скота. В ряде областей, краев и республик урожайность кормовых культур остается низкой. Низка также продуктивность естественных лугов и пастбищ. Однако агротехнические мероприятия по улучшению пастбищных и сенокосных угодий во многих районах не проводятся.

В директивах XIX с'езда Коммунистической партии перед сельским хозяйством поставлена задача: увеличить за пятилетие производство сена на 80—90 процентов, клубней и корнеплодов — в три — четыре раза, силоса—в два раза. Чтобы выполнить это задание, нужно решительно добиваться повышения урожайности сеяных кормовых культур и естественных сенокосов и пастбищ, полнее использовать резервы для увеличения сбора всех видов кормов.

У нас имеются образцы заботливого отношения к лугам и пастбищам. В колхозе имени Кирова, Арзамасского района, Горьковской области, где хорошо поставлен уход за лугами, ежегодно собирают по 50—70 центнеров сена с каждого гектара. В колхозе «Красный строитель» того же района в результате правильного ухода за лугами урожайность их возросла до 60—80 центнеров сена с гектара.

Необходимо по примеру передовых колхозов, МТС и совхозов повсеместно заняться улучшением лугов и пастбищ, обеспечить безусловное выполнение в каждом колхозе и совхозе таких неотложных мероприятий по улучшению лугов, как расчистка их, раскорчевка, боронование, внесение удобрений, подсев трав.

На юге страны полным ходом идут посевные работы. Скоро они начнутся в центральных и восточных районах. Работники сельского хозяйства обязаны приложить все усилия, чтобы наряду с севом зерновых и технических культур полностью выполнить план сева многолетних и однолетних трав, кормовых корнеплодов, бахчевых и силосных культур.

Следует отметить, что темпы сева кормовых культур в ряде районов крайне низки и значительно отстают от хода сева ранних яровых. Уже давно следовало завершить сев многолетних трав в колхозах Краснодарского края, Николаевской, Одесской областей, но здесь не выполнена еще значительная часть задания. Откладывание сева кормовых культур на более поздние сроки может причинить большой ущерб делу создания прочной кормовой базы.

Решающее значение в укреплении кормовой базы принадлежит машинно-тракторным и специализированным станциям. Возросшая техническая оснащенность МТС позволяет им своевременно выполнить план сева кормовых культур во всех колхозах, провести на больших площадях работы по улучшению лугов и пастбищ, шире механизировать трудоемкие процессы на заготовке кормов.

В текущем году в ряде районов скот зимовал в удовлетворительном состоянии. Достижениями, что сказалось на его продуктивности. Из этого должны быть сделаны необходимые выводы. О строительстве животноводческих помещений следует заботиться сейчас. Долг советских и сельскохозяйственных органов—изучить положение дел в каждом колхозе, разработать и осуществить такие меры, которые позволили бы своевременно выполнить план строительных работ и обеспечить общественный скот хорошими помещениями.

В деле дальнейшего под'ема животноводства огромная роль принадлежит первичным партийным организациям колхозов и совхозов. Надо поднять их ответственность за развитие животноводства, повысить активность каждого коммуниста и комсомольца на этом важнейшем участке хозяйственного строительства. Вопросы подбора и воспитания работников животноводческих ферм должны стоять в центре внимания партийных организаций. Правильно поступают те партийные организации, которые посылают на фермы лучших коммунистов, знающих дело, способных повести за собой колхозников на решение поставленных задач.

Советским правительством намечены высокие темпы развития общественного животноводства в 1953 году. Успех дела решается сейчас, в дни завершения зимовки скота, в дни весеннего сева, в период проведения работ по улучшению лугов и пастбищ. Как никогда, требуется теперь повысить уровень руководства сельским хозяйством, особенно животноводством, со стороны сельскохозяйственных органов, местных партийных и советских организаций, добиться, чтобы это руководство было оперативным и действенным.

В улучшении руководства, в повышении трудовой и политической активности колхозных масс— ключ к новым успехам в развитии общественного животноводства.

(Передовая «Правды» за 17 апреля).

Ни одного гектара озимых не оставить без подкормки!

Каждый подкормленный гектар посева даст дополнительно 3—4 центнера зерна

★ ★ ★ ★

ПЕРЕДОВАЯ БРИГАДА

Шестая бригада Павды Докусовой в колхозе имени Лысенко, Калининского района, проявляет большую заботу о том, чтобы вырастить высокий урожай всех сельскохозяйственных культур.

Она своевременно выполняет все работы. На поля вывезено навоза больше, чем предусмотрено планом, полностью засыпаны семена высокого качества. Часть излишней пшеницы переложили перезвы четвертой бригаде. Своевременно отремонтирован сельскохозяйственный инвентарь. Подкормка озимых проведена на всей площади посева. Выполнен план посева клевера.

Весенний сев бригада обязалась провести за 20 дней.

Начали вспашку полей колхозники сельхозартели имени Маленкова.

А. ПАПИН,

секретарь редакции районной газеты «Заря коммунизма».

За 1200 центнеров свеклы с гектара

Первая огородная бригада совхоза «Дикое», которой руководит знатная стахановка Лидия Орлова, обязалась в этом году вырастить на каждом гектаре по 1200 центнеров свеклы.

Чтобы получить высокий урожай, бригада проводит большую подготовительную работу. В парниках сто тридцать рам занято рассадой свеклы и кормовой капусты, готовы еще 270 парниковых рам.

Устраиваются утепленные грядки. На них будут выращены торфонегрейшие горшки, в которых еще в январе были посеяны семена корнеплодов.

Бригада вывезла на поля своего участка тысячу тонн навоза, много других местных удобрений. Проводится провяливание семенного картофеля.

Комсомольцы и молодые свекловоды выполняют сменную норму на 150 процентов. По-стахановски работают Галина Соколова, Татьяна Соколова, Вера Кознова, Нина Силова, Маргарита Громова и Ангелина Пеструхина.

А. ЗАЙЦЕВ,

управляющий фермой № 1.

У КОЛХОЗНЫХ ОГОРОДНИКОВ

ВЕЛИКИЙ УСТЮГ, 17 апреля. (По телефону). Пригородные колхозы значительно расширяют овощеводство. Сельхозартели «Строитель коммунизма», имени Буденного, «Заветы Ильича» отвели под лук, редис, чеснок, укроп и другие овощи более 12 гектаров земли.

В парниках и в открытом грунте будут выращиваться ранние овощи. В колхозах созданы огородные звенья. Колхозы приобрели семена разнообразных огородных культур.

НЕ МЕДЛИТЬ С УХОДОМ ЗА ПОСЕВАМИ

Подкормка озимых развернулась почти во всех районах. Полеводы стремятся в самые сжатые сроки провести эту работу, от которой во многом зависит получение высоких урожаев озимых культур. Используя ночные заморозки, колхозники по подмерзшей почве, по снеговому насту усиленно ведут подкормку озимых и многолетних трав местными и минеральными удобрениями

В передовых колхозах области подкормка уже завершена. Уломский район первым выполнил план подкормки озимых. Свыше 1200 гектаров подкормили инициаторы соревнования — устюженские колхозники. Пример заботливого отношения к уходу за посевами показывают колхозники некоторых сельхозартелей Кадуйского, Междуреченского и Грязовецкого районов. За правильностью подкормки следит бригадиры и агрономы.

К сожалению, к этому важному агромероприятию относятся не везде так. В колхозах Максимского района подкормлено 38 гектаров, тогда как большинство полей оголилось от снега и наступило самое подходящее время для подкормки озимых.

Медлят с подкормкой в Тарноге, Тотьме, Оште, Верховажье, Бабушкине, Устюге, Кириллове, Бирюкове. А в этих районах на проведение подкормки необходимо обратить особое внимание.

В Бирюковском районе к подкормке озимой ржи приступили только восемь колхозов из двадцати одного.

Удивляет равнодушие, проявляемое Бирюковским райкомом партии и райисполкомом. То, что в районе подкормлено только 63 гектара озимых и не одного гектара многолетних трав, видимо не тревожит ни секретаря райкома КПСС тов. Кабачинского, ни председателя райисполкома тов. Аверичева, ни заведующего отделом сельского хозяйства и заготовок тов. Сидоренкову.

Подкормку озимых посевов и боронование их следует ускорить в каждом колхозе, провести ее до массового сева зерновых культур. Надо строго следить за качеством подкормки, своевременно предотвратить брак в работе. Агрономы, председатели колхозов, бригадиры полеводческих бригад обязаны повседневно руководить уходом за озимыми посевами, не допуская ни малейших отклонений от требований агротехники. Успешно провести подкормку озимых—это значит получить дополнительно сотни тонн хлеба.

★

Слов много, а дела мало

Череповецкий райисполком не раз проводил совещания с агрономами и председателями колхозов. На этих совещаниях шла речь о семенах, устанавливались сроки засыпки семфонда, графики очистки, планы обмена семян.

— Честь череповецких хлеборобов не посрамим. Можете не сомневаться,—заверяли председатели колхозов.

То же повторяли агрономы.

Руководители района удовлетворялись заверениями, записывали обязательства. А когда подошло время сева, оказалось, что только колхозы имени Сталина, «Красная звезда» и «Доронино» полностью обеспечили себя кондиционными семенами. В других же к засыпке, очистке, погрузке, хранению семян отнеслись с благодушием и полным спокойствием. В колхозе «Волна» как осенью засыпали яровую пшеницу в семфонд, так и не вспоминали о ней до последних дней. Правление колхоза успокоилось, что семян хватит, и вспомнить их вспохватились. Однако лабораторный анализ семян, полученный на дних, разочаровал председателя колхоза тов. Басова и агронома Чеснокову. Из 560 центнеров засыпанных семян 300 центнеров оказались совершенно негодными для посева, их надо обменивать.

Из-за небрежного хранения испорчено 200 центнеров семян в колхозе «Большевик». Нужно обменять семена в колхозе «Память Ленина» и в некоторых других колхозах.

Не чувствуют тревоги за судьбу урожая правление и председатель колхоза «Октябренок» тов. Стариков. Семена в этом колхозе и сейчас еще не готовы к севу. Они засорены, имеют повышенную влажность.

В этом колхозе полтора месяца бездействовала зерноочистительная машина Череповецкой МТС ОС-1. Она должна была очистить 400 центнеров семян. Но тов. Стариков не хотел использовать машину, он и слышать не хотел, чтобы посеять непротравленными семенами.

Безразлично к этому отнесся и директор Череповецкой МТС тов. Кучин.

В районе любят говорить о таком передовом агротехническом приеме повышения качества семян, как воздушно-тепловой обогрев, но применять его не хотят. В колхозе «Красный шексинец» надо обогреть 200 центнеров семян, в «Красном Севере»—170 центнеров, однако в обоих колхозах ничего не делается для подготовки семян к севу.

Заведующий райсельхозотделом тов. Асонов и главный агроном тов. Тузикова много говорят по телефону, но мало делают на местах, в колхозах.

От слов давно пора перейти к делу. Весна не ждет.

Г. ЕФИМОВСКИЙ.

(Наш соб. корр.).

Правление колхоза плохо руководит

Просохла земля на многих участках колхоза имени Калинина, Герценского сельсовета, Лежского района, но в поле не видно тракторов и пахарей. Бруцкой тишина, как будто все вымерло.

10 часов утра. Бригадир второй полеводческой бригады тов. Малозеров в деревне Спасская дает наряд колхозникам на очистку семян.

— Плохо у нас с трудовой дисциплиной,—жалуется он.—Поздно выходят на работу. В деревнях Максимово и Обухово нынче еще ни один колхозник не участвовал на работе в общественном хозяйстве.

После этого становится понятно, почему бригада не приступала к подкормке озимых, не закончила очистку семян, не начинает пахать.

4 часа дня. Бригадир первой полеводческой бригады тов. Косарев спит. А чем же заняты члены бригады? Отосланшиеся бригадир говорит:

— Заготовляют в лесу жерди и дрова. Дали задание каждому хозяйству заготовить по 30 жердей и по пять кубометров дров, а сколько заготовлено, не знаю. Пока учета не веду.

Бригада явно отстает со всеми работами: не закончена подкормка озимых посевов, не отремонтирован инвентарь—его еще собирают с полей. Однако многие члены бригады занимаются личными делами.

Не позаботилось правление колхоза о приобретении жерлеа для ремонта сельскохозяйственного инвентаря. Между тем надо отремонтировать еще шесть плугов, бороны, телеги, сеялки.

Непростительное отставание полевых работ надо возлагать председателя колхоза тов. Гогова. Получив для колхоза семена в ссуду от государства, он вместе с остальными членами правления ждет, когда механизаторы Лежской МТС приедут, вспашут и засеют колхозные поля. Не чем иным, как иждивенческими настроениями, объясняется этот факт.

В полеводческих бригадах нет производственных заданий на весенний сев. Не все бригадиры представляют, где, сколько и каких культур посеять. Председатель, члены правления колхоза, а также и бригадиры до сих пор не обсуждали вопроса о том, кто из колхозников будет пахать, сеять, боронвать.

Не решается такой важный вопрос, как освоение севооборота. Председатель говорит, что нет семян многолетних трав. В то же время в второй бригаде есть пять гектаров невытертые семена клевера. Бригадир т. Малозеров собирается рассеять пыжину, но на какой площади, не знает.

В прошлом году в колхозе не соблюдали чередования посева зерновых культур, сеяли без соблюдения правильного севооборота. А как нынче? Председатель колхоза тов. Гогов признается:

— Не совсем дюно я представляю чередование культур и в этом году. Земеустроительные работы у нас проведены, а поля севооборотов не остолбованы, на границах полей нет даже вешек.

Возникает вопрос, когда же председатель уяснит порядок освоения севооборотов, определит поля?

В семфонах нет ни одного килограмма картофеля. Его можно купить и получить взаимообразно у колхозников. Но председатель, члены правления и бригадиры никаких попыток в этом направлении еще не делали.

Колхозники имеют возможность заготовить много верхушек клубней картофеля, но с ними никто не беседовал на эту тему.

По государственному плану колхоз должен засеять 96 гектаров льна, а семян имеет только на одну треть площади. Где колхоз будет приобретать семена?

— В райсельхозотделе,—заявляет тов. Гогов,—обещали выдать тридцать центнеров льносемян. Кроме того предполагаю, что площадь под посев льна нам уменьшат. Такие обороты мы выйдем из затруднительного положения.

Так рассуждает руководитель колхоза, вместо того, чтобы безотлагательно выискивать льносемена для посева на всей площади, предусмотренной планом.

До сих пор в колхозе не созданы льноводческие звенья.

В февале на отчетно-выборном собрании колхозники резко критиковали тов. Гогова за плохое руководство колхозом и, избрали его, требовали не повторять прежних ошибок. К сожалению, тов. Гогов критику членов сельхозартели не воспринял. Он руководит большим и сложным общественным хозяйством в отрыве от масс, не развивает активность колхозников на выполнение производственного плана. Заседания правления проводятся без подготовки, а поэтому проходят неактивно, без критики недостатков. Например, первого марта на заседании правления были заслушаны отчеты о подготовке к весенему севу четырех бригадиров, а в прениях выступало только два члена правления и председатель колхоза. Спустя неделю этот же вопрос снова обсуждался на заседании правления, но практических дел не видно. Происходит это потому, что принятые решения не выполняются.

Социалистическое соревнование между бригадами и колхозниками не развернуто. Лодыри и нерадивые колхозники не воспитываются в духе социалистического отношения к труду, опыт передовиков колхозного производства не распространяется.

Непонятно, почему тов. Гогов и члены правления мирятся с тем, что бригадиры до сих пор начисляют колхозникам трудодни только два раза в месяц, а наряды сдают в правление колхоза один раз в месяц. Прошла половина апреля, а в правлении колхоза нет показателей выработки трудодней колхозниками ни за один месяц этого года.

При колхозе есть партийная организация. Ее возглавляет Н. М. Антонов, он является одновременно и членом правления колхоза. Странно, но факт—не видно ведущей роли партийной организации на весеннем севе. Секретарь партийной организации не удосужился даже обсудить на партийном собрании вопрос о подготовке и проведении весеннего сева. В этом году еще ни одного партсобрания не проводилось. Тов. Антонов является руководителем агитколлектива, но агитаторы с февраля в бригадах не бывали и колхозники ничего не слышали о приказе Министра сельского хозяйства и заготовок Союза ССР «О подготовке и проведении весеннего сева в 1953 году».

Незавидную роль в помощи колхозу играют специалисты сельского хозяйства, в частности главный агроном Лежской МТС тов. Смирнова. В колхозах она редкий гость, агротехнические мероприятия не пропагандирует и не внедряет в колхозное производство.

Бывает в колхозе иногда заведующий районным отделом сельского хозяйства тов. Ферапонтов, но после его посещения перелома в сторону улучшения работы правления колхоза не видно.

В райкоме КПСС и райисполкоме знают, что тов. Гогов плохо руководит колхозом, но мер к улучшению его работы и членов правления не принимают.

А. НЕКРАСОВА,

А. РАЧЕВ.

По родной земле

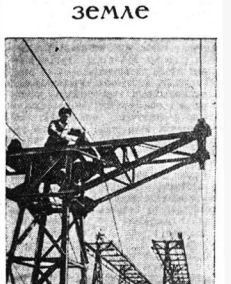

На Куйбышевгидрострое сооружается подвесная воздушно-канатная дорога. Она должна связать каменные и песчаные карьеры с бетонными заводами, которые будут работать на обоих берегах Волги. Общая длина дороги составит 19 километров. При параллельные двухколейные линии пересекут реку на высоте в 70 метров. Полная автоматизация всех механизмов позволит управлять дорогой всего несколькими диспетчерам.

На снимке слесарь-монтажник Н. Я. Сленченко за подвеской каната на трассе дороги.

Фото Финикова. (Фотохроника ТАСС).

В цехах сталинской Магнитки

МАГНИТОГОРСК, 17 апреля. (ТАСС). Выполняя директивы XIX с'езда партии, коллектив Магнитогорского металлургического комбината имени Сталина борется за внедрение новой техники, совершенствование технологии. Результатом этого является рост производства чугуна, стали и проката.

Благодаря проведению ряда технических мероприятий производство чугуна увеличилось на 7 процентов по сравнению с прошлым годом. Возросло также среднесуточное производство стали. Этому способствовали такие технические мероприятия, как перевод печей на термостойкий хромомагнезитовый свод и реконструкция отдельных узлов агрегатов.

Штапельные ткани изготовляют на автоматических станках

ИВАНОВО, 17 апреля. (ТАСС). Тканская фабрика имени 8 марта перешла на выработку штапельных тканей. Все старые, малопроизводительные станки на этом предприятии заменены новыми советскими автоматами. Коллектив фабрики, осуществляя выработку штапеля на автоматах, добился значительных производственных успехов. Полумесячная программа превышена. 89 процентов продукции выпущено первым сортом. Это на 5 процентов больше планового задания.

К 1 мая коллектив предприятия решил выпустить 185 тысяч метров штапельного полотна сверх плана.

В ВЦСПС

Об огородничестве рабочих и служащих

Секретариат ВЦСПС принял постановление об огородничестве рабочих и служащих.

Фабрично-заводским и местным комитетам профсоюзов и их комиссиям по огородничеству и животноводству предлагается развернуть подготовку к весеннему севу на огородах рабочих и служащих, а в тех районах, где посевные работы уже начались, принять меры к своевременному и высококачественному их проведению.

Рабочим и служащим, имеющим огороды, должно быть раз'яснено, что на 1953 год сохранен порядок бесплатственной перевозки семенного картофеля и урожая с огородов.

Советы профсоюзов обязаны оказать помощь коллективам предприятий и учреждений в своевременном отводе исполкомами местных Советов депутатов трудящихся земельных участков под огороды рабочих и служащих.

(ТАСС).

ПАРТИЙНАЯ ЖИЗНЬ

Агитколлектив в дни весеннего сева

В горячие предпосевные дни широко развернул политическую работу в колхозе «Путь к коммунизму» Морозовский агитколлектив, Верховажского района.

Агитколлектив составил план массово-политической работы на период сева, пересмотрел расстановку сил, чтобы постоянно держать под контролем все участки весенне-посевных работ и животноводческие фермы.

В составе агитколлектива 38 человек, нестыдящих на них работают на животноводческих фермах и 22—в полеводческих бригадах. Повседневно неся в массы партийное слово, они разъясняют колхозникам решения XIX с'езда партии, мобилизуют людей на претворение этих решений в жизнь, выступают организаторами социалистического соревнования колхозников за дальнейший под'ем сельского хозяйства и важнейшего его отрасли—животноводства. Агитаторы ежедневно проводят политинформации, громкие читки, беседы, организуют коллективное радиослушание.

Прежде чем проводить беседу, агитаторы получают инструктаж. Партийная организация проявляет большую заботу о расширении их политического кругозора, помогает овладевать методикой агитационно-массовой работы. Руководитель агитколлектива Л. Д. Рогозина систематически собирает агитаторов на совещания. Там для них ставятся доклады, заслушиваются отчеты о проделанной работе и организуется обмен опытом.

В сельской библиотеке организован «Уголок агитатора». Здесь всегда можно найти нужную газету, журнал, подборку местных материалов о социалистическом соревновании в колхозах, МТС и предприятиях района за досрочное выполнение нового пятилетнего плана, о передовых соревнования, о хозяйственном и культурном росте районов и сел области, о повышении материального и культурного уровня местного населения.

На одном семинаре агитаторы заслушали инструктивный доклад на тему: «Борьба за укрепление трудовой и государственной дисциплины в колхозе и за повышение производительности труда». После семинара агитаторы провели беседы с колхозниками.

Для культурного обслуживания колхозников и механизаторов в поле и зим сева создается агитбригада. В ее составе будут лекторы и члены коллектива художественной самодеятельности. Агитбригада поставит ряд лекций и организует концерты для колхозников.

Большое внимание агитколлектив уделяет наглядной агитации. Ответственной за состояние ее выделена заведующая сельской библиотекой К. С. Толстухина. В колхозе часто обновляются лозунги, плакаты, выпускается стенная газета, а в бригадах — «Боевые листки». Во время сева решено выпускать световую газету и сатирический листок «Колючка».

Сельская библиотека создает шесть библиотечек-передвижек для колхозных бригад.

Оформляются доски почета, доски показателей соревнования за быстрейшее проведение сева. Широкое применение для поощрения передовиков соревнования среди механизаторов получит красная звездочка. Ее будут рисовать на тракторе, вспахавшем сто гектаров.

Раз в декаду будет проводиться «День бригады» с постановкой политических докладов. Сейчас в колхозе проходят бригадные собрания, обсуждаются конкретные вопросы посевной. На этих собраниях участвуют агитаторы, призывая колхозников к дружной самоотверженной работе.

Мобилизуя колхозников на борьбу за успешное проведение сева, агитаторы ни на минуту не ослабляют политического влияния на работников животноводства

Агитаторами на фермах закреплены 12 коммунистов и четыре комсомольца. Все они обладают достаточным опытом работы. Ежедневно посещают фермы Д. П. Стениковский, Ф. Г. Миронов, А. П. Оськина, Г. И. Галикова. Они чутко относятся к запросам работников ферм, ведут с ними большую политическую работу.

На ферме тов. Волынкина работает шесть лет. В 1952 году за ней закреплен десять телок, которые сейчас стали коровами За минувший год тов. Волынкина надоила от них в среднем по 2197 литров молока, за что получила в порядке дополнительной оплаты 700 литров молока. На ферме Волынкиной взята обязательство надоить от каждой коровы в среднем по 2500 литров, а от отдельных коровы-ще больше: от «Вычегды»—3500 литров, от «Вересты»—4000 литров молока.

Секрет успеха этой доярки в том, что она любит свое дело, отлично ухаживает за скотом, кормит коров в время, ласково обращается с животными. На скотном дворе чисто, чисто. Доярка следит за состоянием коров, подмывает теплой водой, периодически чистит шерсть коньки и расчищает их. В стойловый период коровы выпускаются на прогулку.

Агитаторы широко развернули пропаганду передового опыта среди животноводческих кадров и всюду примеру Нины Волынкиной последовали тт. Певлева, Башкарина и другие доярки.

Через каждые десять дней на фермах подводятся итоги выполнения социалистических обязательств и определяются задачи на будущее. В моменту подведения итогов тов. Толстухина вывешивает на каждом скотном дворе плакаты с призывами о результатах работы каждого колхозника, занятого в животноводстве.

По инициативе агитаторов на ферме животноводства побывали друг у друга на фермах, посмотрели кто как работает, а затем обменялись мнениями, поделились опытом, высказали критические замечания. Такой метод работы способствует дальнейшему размаху социалистического соревнования.

Агитаторы не проходят мимо недостатков, сигнализируют о них правлению артели и помогают устранить. В бригадах Мишковой и Большой Пустоши крупный рогатый скот стоял на скотных дворах в грязи. Агитаторы тт. Стениковский и Галикова сообщили об этом правлению колхоза. Правление прислушалось к замечаниям агитаторов и приняло надлежащие меры. В скотных дворах были настланы полы.

Пропагандируя передовой опыт, агитаторы наряду с этим изобличают нерадивых людей, нарушителей трудовой дисциплины, расхитителей социалистической собственности, лишенных у колхозников чувство высокой ответственности за строгое соблюдение Устава сельхозартели.

Вот один из примеров. Скотницы Г. Л. Лукинская и С. М. Дмитриевская нерадиво относились к своим обязанностям, не соблюдали распорядка дня в уходе за скотом, допустили отход поголовья. Агитатор тов. Толстухина вскрыла причины этого и решила поднять общественное мнение вокруг этих доярок, заставить их лучше относиться к своим обязанностям. Вскоре на скотном дворе появились на плакате: «Доярки рассказывают об опыте лучшей доярки Нины Волынкиной, о том, какой доход дает она колхозу, второй критиковал нерадивых доярок, рассказывал об ущербе, который нанесен колхозу в результате их плохой работы. Сила воздействия этих плакатов была большая.

В конце каждого месяца в колхозе проводится «День животновода». Собираются все работники животноводства, руководители колхоза, агитаторы. Идет разговор по итогам о достижениях и недостатках, намечаются практические мероприятия на будущее.

Так работают колхозные агитаторы—верные помощники партийной организации в борьбе за дальнейший под'ем сельского хозяйства, за выполнение решений XIX с'езда партии.

И. ВОЛКОВ,
заведующий библиотекой Верховажского района КПСС.

Производственные экскурсии учащихся сельских школ

Исключительно важную роль в политехнической подготовке учащихся играют производственные экскурсии.

Особенно важное значение для сельской средней школы имеют производственные экскурсии в колхозы, совхозы, МТС, на заводы по переработке сельскохозяйственной продукции, опытные станции для ознакомления учащихся с социалистическим сельским хозяйством, в частности, с механизацией растениеводства, животноводства и переработкой сельскохозяйственных культур, с применением электричества в сельском хозяйстве.

В условиях каждой сельской средней школы имеются богатые возможности для таких экскурсий.

Еще до начала учебного года мы составили обширный план экскурсий по биологии, физике, химии. План был рассмотрен на педагогическом совете, а затем утвержден директором школы.

Так, по курсу основ дарвинизма у нас запланированы экскурсии на свиноферму колхоза, на МТФ колхоза с целью ознакомления учащихся с содержанием и уходом за животными, связанные с учебной программой по теме «Управление развитием и формированием животных».

Изучение проведет экскурсии на машинно-тракторную станцию с целью ознакомления с передовой техникой социалистического земледелия, на механизированный маслозавод, чтобы показать учащимся современную технологию переработки молока, в Дарвиновский государственный заповедник, на экстрактный и крахмало-паточный завод и в семеноводческий колхоз имени Калинина для ознакомления с травопольной системой земледелия и с практикой выращивания селекционных сортов растений.

Часть экскурсий мы провели в учебное время, часть планируем на летние каникулы. Необходимо, как подсказывает практика, проводить комплексные экскурсии. Так, например, экскурсия на маслозавод лучше проводить совместно преподавателям биологии, физики и химии.

С учащимися 9-го класса при изучении по органической химии темы «Переработка жиров» и повторении ее в 10 классе мы провели производственную экскурсию на механизированный маслозавод.

Инженер-технолог прочитал учащимся лекцию о технологии переработки молока, а затем они были ознакомлены с основными цехами и процессом переработки молока. Учащиеся своими глазами увидели современную технику, увидели, что все процессы—от приемки молока до пыроботки масла производятся без прикосновения рук человека, увидели внедрение электричества в процессы переработки молока, побывали в химической лаборатории маслозавода, где работает выпускница нашей школы, познакомились с анализом жиров в молоке, определением кислотности масла, определением содержания соли. Экскурсия очень много дала учащимся в углублении их знаний по физике, химии, расширила их политический кругозор.

Особенно большую исключительную ценность имеют экскурсии на машинно-тракторную станцию. Современная машинно-тракторная станция—это высокомеханизированное хозяйство, располагающее энергетической базой, мастерским с применением механизации и сложной новейшей сельскохозяйственной техники — тракторами, комбайнами, почвообрабатывающими и уборочными машинами.

Но химии в МТС учащиеся могут видеть применение кислородно-ацетиленовой сварки, применение кислорода в технике, получение ацетилена из карбида, применение силанов при заливке подшипников, закаливание стали, газогенератор и его действие.

Учитель-биолог на экскурсии в МТС ознакомит учащихся с почвообрабатывающими орудиями и современной сложной сельскохозяйственной техникой. Так учащиеся семьных классов нашей школы под руководством учительницы Л. В. Зверевой провели экскурсию в Ужомскую МТС. На экскурсии учащиеся ознакомились с тракторами, с самоходными комбайнами, электросваркой, принципом работы токарного станка, системой передачи. Для учащихся была продемонстрирована электросварка металлов.

Так на производственных экскурсиях учащиеся углубляют знания, полученные на уроках физики, химии, наглядно убеждаются в применении законов науки в современной технике.

В условиях любой сельской средней школы нашей области имеется полная возможность шире практиковать производственные экскурсии. Наступающий весенне-летний период создает благоприятные условия для проведения таких экскурсий. Наша задача использовать эти возможности.

С. ШИТОВ,
учитель Ужомской средней школы.

Больше 27 тысяч книг и брошюр имеет Пришекснинская районная библиотека. Свыше 3000 читателей пользуются книгами библиотеки.

На снимке: активные читатели (слева направо) домоправка хозяйка А. И. Калинина, школьница С. Быстрова, техник узла связи М. Н. Разумеев, колхозник Г. И. Владимиров, библиотекарь А. А. Черницкая, конюх Н. Д. Смирнов.

Фото Г. Удальцова.

Лекции для трудящихся

Гениальный труд Иосифа Виссарионовича Сталина «Экономические проблемы социализма в СССР», его историческая речь на XIX с'езде Коммунистической партии и решения с'езда являются программными документами нашей партии. Пропаганда их среди трудящихся—первостепенная обязанность.

Правление Череповецкого городского отделения Всесоюзного общества по распространению политических и научных знаний составило обширный план этой важнейшей работы и обсудило вопрос о проведении исторических решений с'езда на общем собрании членов общества. Было решено организовать два постоянно действующих лектория, прочитать в каждом по десять лекций на темы: «XIX с'езд КПСС в задачи строительства коммунизма в нашей стране», «И. В. Сталин о постепенном переходе от социализма к коммунизму», «Гениальный труд И. В. Сталина «Экономические проблемы социализма в СССР»—новый вклад в сокровищницу марксизма», «Великий пятилетний план развития СССР — новый крупный шаг по пути перехода от социализма к коммунизму» и другие.

Лектории были созданы при клубе строителей и клубе рабочего поселка Ленькино.

Для рабочих и служащих предприятий и учреждений города прочитано 85 лекций по материалам XIX с'езда партии и 42 лекции по работе товарища Сталина.

К чтению лекций как в лекториях, так и на предприятиях и учреждениях привлечены лучшие силы общества. Среди лекторов действительные члены общества тт. Озерепин, Степанов, Кузнецов, Афонин, Марилис, Зинин и другие.

Слушатели дают хорошие отзывы, особенно о лекциях тт. Кузнецова и Смирнова.

Большое внимание уделяется качеству лекций. Они обсуждаются на правлении общества и бюро секции, рецензируются и предварительно прослушиваются.

В настоящее время мы имеем 49 разработанных лекций по материалам XIX с'езда и 32 лекции по работе товарища Сталина «Экономические проблемы социализма в СССР».

В целях широкого развертывания пропаганды гениального труда товарища Сталина правление общества с первого апреля организовало чтение лекций на крупных промышленных предприятиях города. В цикл включены лекции на темы: «И. В. Сталин об основных экономических законах социализма и современного капитализма», «И. В. Сталин об уничтожении противоположности между городом и деревней, между умственным и физическим трудом, а также о ликвидации различий между ними», «И. В. Сталин о предварительных условиях перехода от социализма к коммунизму», «И. В. Сталин о распаде единого мирового рынка и углублении кризиса мировой капиталистической системы».

В работе правления общества есть и серьезные недостатки. До сих пор значительная группа членов общества, особенно преподавателей школ, еще не включилась в пропаганду исторических документов. Крайне слабо участвуют в этой работе литературная и педагогическая секции.

Основная задача, которую ставит перед собой правление общества,—увеличить количество лекций по историческим решениям XIX с'езда партии и труду товарища Сталина «Экономические проблемы социализма в СССР», привлечь к пропаганде их большинство членов общества и усилить контроль за качеством лекций.

В. СТЕПАНОВСКИЙ,
ответственный секретарь Череповецкого городского отделения Всесоюзного общества по распространению политических и научных знаний.

ОБЗОР ПЕЧАТИ

Шире и ярче освещать ход весеннего сева

Наступил весенний сев—ответственный период борьбы за высокий урожай.

В борьбе за урожай огромную роль призваны сыграть районные газеты. Их обязанность — мобилизовать тружеников сельского хозяйства на проведение весеннего сева в сжатые сроки, на высоком агротехническом уровне.

Плохо выполняет эту обязанность районная газета «Белозерский колхозник» (редактор тов. Зак). Беспечность и спокойствием веет со страниц этой газеты.

В колхозах и МТС Белозерского района немало недостатков в подготовке к весеннему севу, допускается медлительность с началом полевых работ. Однако газета с большим запоздением говорит об этих недостатках, пишет о них в спокойном, повествовательном тоне.

Несмотря на то, что весенне-полевые работы уже начались, газета говорит лишь о подготовке к весеннему севу. «Завершить подготовку к весеннему севу»,—призывает газета 12 марта. Через ей следовало бы уже говорить о том, как развертываются полевые работы.

Передовая статья за 8 апреля посвящена... составлению рабочих планов колхозов на период весеннего сева. В статье отмечается, что от большинства колхозов района к составлению рабочих планов не приступили. Не разработаны и не доведены конкретные задания бригадам полеводческих бригад». Кто в этом виноват, почему допущено такое запоздание, газета об этом умалчивает. Газета дает запоздалые советы по составлению рабочих планов. «Очень важно поставить дело так,—поучает она,—чтобы ни один участок весеннего сева не отставал от другого (?)». Что хотел сказать автор, понять трудно.

III пленум обкома КПСС поставил задачу выполнить государственный план сева каждым колхозом и совхозом в 15—20 календарных дней. Но «Белозерский колхозник» пропагандирует другие правила весеннего сева. Так, в опубликованном 8 апреля рабочем плане весеннего сева колхоза «Красный балтиец» сообщается, что весенний сев (без посадки картофеля) там собирается провести в 25 календарных дней. Кстати сказать, в этом же плане указывается, что правление колхоза в ближайшие дни (!) составит план размещения сельскохозяйственных культур под урожай 1953 года. Таким образом, «Белозерский колхозник» снова страницы пропагандирует неорганизованность и медлительность.

Газета не учит колхозников на примерах работы передовиков. Хуже того, в качестве положительного опыта она пропагандирует весьма невысокие результаты труда отдельных бригад. Например, газета сообщает, что «благодаря хорошему уходу за озимыми посевами полеводческая бригада тов. Копылова из колхоза имени Сталина в прошлом году собрала по 12,5 центнера ржи с гектара». И это в то время, когда плановая урожайность ржи установлена в 15 центнеров с гектара.

Не лучше обстоит дело и с агротехническими советами, которые дает газета колхозникам. 8 апреля газета пишет: «Как только снег будет лежать тонким слоем, необходимо приступить к подкормке посевов... Подкормку навозной жижей надо обязательно производить перед концом схода снега...». Совет явно запоздалый. Газета надо было уже сообщать как проводится эти работы.

Не поднимает газета таких важных вопросов, как подготовка семян к посеву, провяливание, протравливание, не ставит перед колхозами задачу заделать семенные участки только сортовыми семенами.

На страницах газеты «Белозерский колхозник» нет сообщений из колхозов и МТС о ходе полевых работ, о роли подвыбригад колхозов в быстрейшем и организованном проведении сева, о работе передовиков, нет острых выступлений критикующих недостатки в развертывании весеннего сева — нераспорядительность, медлительность отдельных предсдателей колхозов, бригадиров, работников МТС в организации весенне-полевых работ.

Газета не бьет тревогу по поводу раскачки с началом полевых работ, не выдвигает тружеников колхозного села, что весенний сев уже начался, и все работы должны вестись широким фронтом.

Известно, что хорошо организованная массово-политическая работа является мощным средством мобилизации колхозных масс на решение поставленных перед ними задач. Но и этот вопрос не нашел должного отражения на страницах «Белозерского колхозника». Газета не говорит о том, как партийные организации развертывают массово-политическую работу в целях мобилизации колхозников на быстрейшее и высококачественное проведение весенних полевых работ, какие недостатки имеются в этом деле.

Работникам редакции необходимо коренне перестроить свою работу, сосредоточить главное внимание на мобилизации тружеников колхозного села на стахановскую работу в дни весеннего сева.

Газета должна вселять уверенность работникам сельского хозяйства, что каждый колхоз может и должен провести сев в максимально короткие сроки, в 15—20 календарных дней, обязана организовать социалистическое соревнование механизаторов МТС и всех колхозников, широко распространять передовой опыт, остро и принципиально оценивать промахи и ошибки в работе партийных организаций, руководителей МТС и колхозов, делом критикой помогать им устранять недостатки в проведении сева.

По следам наших выступлений

«Точку ставить рано». Под таким заголовком в «Красном Севере» был опубликован фельетон, в котором рассказывалось о жулике, орудовавшем в ОРС'е Вологодского леспромхоза, и ротозеях, допустительствовавших им. Прокурор области тов. Лоскутов сообщил редакции, что при проверке материалов фельетона в фельетоне подтвердились. Против преступников возбуждено уголовное дело.

* * *

Секретарь парткома ВПВРЗ тов. Колотилов сообщил редакции, что статья «Круговая порука», опубликованная в «Красном Севере» под таким заголовком, подтвердилась. Факты о наличии семейственности, круговой поруки и непартийном поведении коммунистов Соколова, Ягненкова и Точиленко подтвердились. Статья обсуждена на заседании парткома. Членам КПСС Соколову и Ягненкову объявлен выговор с занесением в учетную карточку, члену партии Точиленко—строгий выговор. Постановление парткома обсуждено на собрании коммунистов цеховых первичных партийных организаций.

* * *

«Призовите к порядку Щеголева». Под таким заголовком в «Красном Севере» 4 апреля была опубликована заметка о недостойном поведении заведующего Пожевской хлебопекарней Щеголева. Проверка рабочих тов. Больших сообщила, что Щеголев с работы снят, на него наложено строгое партийное взыскание.

Организуем летнее стойловое содержание молочного скота

XIX с'езд партии в директивах по пятому пятилетнему плану отмечает, что для повышения молочной продуктивности крупного рогатого скота в колхозах и совхозах необходимо считать особо важным дальнейшее внедрение более интенсивной системы ведения животноводческого хозяйства—стойловой системы содержания скота. Это жизненно важное мероприятие имеет особое значение для районов, плохо обеспеченного естественными пастбищами.

Стойловая система содержания заключается в том, что коровы в течение весны, лета и осени большую часть зеленого корма получают в виде свежей зеленой массы, подвозимой к местам содержания скота, и лишь частично—путем пастьбы на пастбищах.

Эта интенсивная система ведения животноводческого хозяйства наша широкая общественность в целом передовых колхозов Украины и других южных районов страны.

Для колхозов нашей области—это новое дело, тем не менее опыт колхоза «Красное знамя», Вологодского района, обобщенный опытной станцией по животноводству показывает, что при создании зеленого конвейера и бесперебойном обеспечении зеленой массой коров в течение всего пастбищного периода можно резко поднять удои.

Вот пример положительный опыт колхозов Украины по организации летне-стойловой системы содержания молочного скота, а также опыт передовых колхозов нашей области по создании широкого конвейера, мы с помощью специалистов сельского хозяйства разработали план мероприятий по подготовке и организации этой новой системы летнего содержания молочного скота. Предварительно с учетом среднего живого веса коров, состояния их упитанности и ожидаемого надоя молока мы определили потребность в зеленом корме из расчета по 60 килограммов на голову в день. По данным многолетних наблюдений, а также с учетом фактического состояния пастбищ подсчитали ожидаемое поступление пастбищного корма с отдельных участков. Исходя из этих расчетов, мы определили недостаток зеленого корма по месяцам пастбищного периода. В нашем колхозе обеспеченность коров кормом за счет пастьбы составляет всего лишь 30 процентов потребности или недостает 945 тонн. Вот почему в плане мероприятий особое внимание мы обратили на создание зеленого конвейера и организацию кормления скота в пастбищный период.

В корм скоту намечено использовать зеленую массу озимой ржи с 4-х гектаров, овес—с 33 гектаров, клевера—с 10 гектаров, кормовую капусту - с 5 гектаров. Кроме того предполагаем использовать для кормления молочного скота отаву заливных лугов, турнепс и отходы овощеводства.

Для получения высокого урожая зеленой массы в зеленом конвейере в колхозе будет осуществлен комплекс агротехнических мероприятий.

Посев овса с пелушкой проведем в ранние, лучшие агротехнические сроки по разработанному плану, рядовой сеялкой.

Под кормовую капусту проведем двукратную вспашку почвы с внесением 50 тонн навоза на гектар, двукратное рыхление междурядий и подкормку.

Такие же агротехнические мероприятия будут проведены и на других площадях зеленого конвейера.

Осуществление этих мероприятий дает возможность колхозу обеспечить ежесуточно дачу коровам в качестве подкормки по 40 килограммов зеленой массы в течение всего пастбищного периода.

Очень важно заранее наметить летние стоянки скота и оборудовать их так, чтобы создать наилучшие условия содержания животных и наибольшие удобства для обслуживания их.

В нашем колхозе стоянки скота будут сделаны в виде загона с навесами в кормушками для кормления скота на участке Прилуки. Этот загон расположен близ участков зеленого конвейера для облегчения работы по подвозке зеленой массы.

Стойловая система летнего содержания скота ни в коей мере не исключает пастьбы скота. Наоборот, она предусматривает обязательную пастьбу по крайней мере не меньше 6 часов в сутки с максимальным пребыванием скота на воздухе. Но эта система сводит до минимума ежедневные перегоны стада с места стоянки на пастбище и обратно. Поэтому летом скот должен содержаться в непосредственной близости от пастбищных участков. Вот почему устраиваемый загон для содержания скота мы располагаем близ пастбища. Учитывая эту особенность, распорядок дня при этой системе содержания скота в колхозе выглядит следующий: первая дойка коров—с 4 до 5 часов утра; пастьба и поение—с 5 часов утра до 12 часов дня; вторая дойка—с 12 часов дня до 1 часу дня; поение и кормление зеленой массой—с 1 часу дня до 4 часов дня; пастьба и поение—с 4 часов дня до 8 часов вечера; третья дойка—с 8 часов вечера до 9 часов вечера; отдых и дача зеленой массы—с 9 часов вечера до 4 часов утра.

В жаркое время лета распорядок дня изменяется, первая дойка будет проводиться с 4 часов утра; пастьба и поение—с 5 часов утра до 9 часов утра; кормление зеленой массой в загоне — с 9 часов утра до 12 часов дня; вторая дойка—с 12 часов дня до 1 часу дня, поение и кормление зеленой массой—с 1 часу дня до 4 часов дня; пастьба и поение—с 4 часов дня до 8 часов вечера; третья дойка—с 8 часов вечера до 9 часов вечера; дача зеленой массы и отдых—с 11 часов вечера до 4 часов утра.

При организации летне-стойловой системы содержания молочного скота большое значение имеет своевременный подвоз зеленой массы для кормления. В состав животноводческих бригад мы включили специальных подвозчиков зеленой массы и одного-машиниста сенокосилки.

Учесть эти особенности и заранее учитывая летний пастбищного содержания наладить строгий режим содержания скота. Это наиболее верное средство поднять продуктивность коров, добиться равномерно высоких удоев в течение длительного времени.

При решении этих вопросов надо осуществить мероприятия, связанные с подготовкой к пастбе скота и ее организацией.

Какие же мы наметили хозяйственные, организационные и зоотехнические мероприятия, чтобы в текущем году пастбищное содержание скота провести наиболее организованно и больше получить молочной и мясной продукции?

Прежде всего, правление составило и утвердило план подготовки и организации пастбищного содержания скота.

В плане предусмотрен подготовительный период, подсчитано поголовье всего скота, ветеринарно-профилактическая обработка, формируются пастушеские группы поголовья, выделены пастухи, устройство навесов и загородей.

В настоящее время проводится осмотр всего скота, ветеринарно-профилактическая обработка, формируются пастушеские группы поголовья, выделены пастухи тт. Жуков П. Н и Тищин А.

Для того, чтобы не допустить резкого перехода от стойлового к пастбищному содержанию скота, мы организуем проведение прогулок в дневное время, подкормку скота соломой и силосом перед пуском на пастбище.

Не допустим пастьбу скота на полях, на которых имеются опавшие и перезимовавшее зерно, а также плесневелая солома. Они являются злостными для всех видов скота. В плане намечено после пастьбы провести дезинфекцию скотных дворов, дезинфекцию и ремонт помещений.

Мы подсчитали, что при всем этом только по животноводческим участкам Прилуки и Пудега получим не менее 290 тонн молока, или на 124 тонны молока больше, чем было получено за аналогичный период в 1952 году. Исходя из этого правление колхоза утвердило для каждой доярки задание по надою молока от закрепленной группы коров. Так, например, доярке В. Н. Петуховой дано задание надоить от 11 коров за пастбищный период 2500 литров молока, по числам: май—3,2 тонны, июнь—4 5. июль—4, августе—4,2, сентябре—3,6 и октябре—1,8 тонны.

Безусловно, осуществить намеченный план мы сумеем только в том случае, если будем добиваться его выполнения.

Вот почему в плане мы определили сроки и ответственных лиц за выполнение работ. Не реже трех раз в месяц будем проводить производственные совещания работниками животноводства и обсуждать вопросы летнего содержания скота на заседании правления колхоза.

А. ХАХИН,
председатель колхоза имени Сталина, Вологодского района.

НА ГОРОДСКИЕ ТЕМЫ

АВТОБУСНАЯ ОСТАНОВКА

Поселок Вологодского льнокомбината. Комфортабельный, многоместный автобус № 02 подошел на вторую остановку. Водитель остановил машину у большой, глубокой лужи.

— Возмутительно! Неужели нельзя было остановить машину чуть дальше? — говорили пассажиры. Пришлось садиться, шагая по луже. В обувь набиралась вода, начахлась одежда, грязь вносилась в машину.

Кто же хозяин этой машины? Кому она вверена?

Водит автобус Николай Виноградов, кондуктор Екатерина Шипинова.

Видя бесхозяйственность, с какой эксплоатируется автобус, пассажиры заметили кондуктору:—Вы бы порекомендовали шоферу на сухом месте машину останавливать, а то видите сколько грязи в нее нанесли.

— Не вам учить водителя! Он знает, где останавливать машину. Везде грязь—весна. Учить вздумали. Не понимают, что не водитель виноват, а дороги...

Пассажиры слушали и удивлялись: откуда у Шипиновой столько трубости. Занимаются ли руководители автотранспортной конторы воспитанием своих подчиненных.

Автобус шел от льнокомбината к Октябрьскому поселку. По маршруту 16 остановок. И почти на каждой из них грязные лужи.

Кто же отвечает за состояние автобусных остановок? Кто обязан позаботиться, чтобы на них были не только гудронированные или асфальтированные площадки, но и павильоны, в которых пассажиры могли бы укрыться от дождя, ветра?

Начальник автотранспортной конторы тов. Коновалов заявил:

— Наше дело возить пассажиров, а за дорогами и площадками обязан следить дорожно-мостовой трест. Управляет им тов. Неустроева. Кстати, мы даже ни дней одну—две машины для подвозки щлака. Мы помогаем...

Что же предпринимает тов. Неустроева?

— Я, по своей личной инициативе, решила благоустроить площадки на остановках автобусов, но... в городе нет щлака, а камнем, гравием или песком засыпать не рискую, дорогомо обходится. Между прочим, эту работу должен выполнять эксплоатационный участок горкомхоза, который рукоиодит тов. Бабушкин.

Нельзя сказать, что тов. Бабушкин ничего не делает. Но до автобусных остановок он никак добраться не может. Довольно странную позицию занимает в этом деле и заведующий горкомхозом тов. Хильевич, которому подчинены дорожно-мостовой трест и эксплоатационный участок.

В Октябрьском поселке автобус уже не может совершать разворот в обратный рейс. У совхоза «Заречье» конечная остановка представляет заболоченную площадку. Давно никто не обращал внимание на приведение в порядок площадок на остановках по маршруту центр города—Прилуки.

В Вологде сегодня насчитывается несколько десятков автобусов. Они перевозят ежедневно тысячи пассажиров И это очень хорошо. Но плохо то, что на заседании городского Совета ни разу не стояла на повестке дня вопрос об элементарном благоустройстве автобусных остановок в нашем городе.

И. СЛАВИН.

МЕСТНАЯ ПРОМЫШЛЕННОСТЬ МОЖЕТ РАБОТАТЬ ЛУЧШЕ

XIX с'езд партии поставил задачу увеличить производство продукции местной промышленности и промысловой кооперацией к концу пятилетки на 60 процентов. Это значит, наши местные предприятия должны ежегодно давать прирост продукции не менее, чем на 12 процентов.

Директивы с'езда коллектив нашего райпромкомбината восприняв как нерушимый закон. Еще при обсуждении проекта директив по пятилетнему плану мы намечали коротцкие, обеспечивающие успешное завершение программы 1952 года. В результате план минувшего года по выпуску валовой продукции комбинат перевыполнил, перевыполнено и задание по получению прибыли.

По ассортименту из шести видов продукции задание перевыполнено по пяти видам. Промкомбинат организовал ряд новых производств, которые не были предусмотрены планом: мебельно-столярную и фотохудожественную мастерские.

Успеха мы добились благодаря высокой производительности труда рабочих. В минувшем году каждый рабочий выработал продукции на 3.700 рублей больше, чем следовало по плану.

В результате соревнования выросло немало стахановцев. Старший рамщик Чеснаков систематически выполняет нормы на 130—150 процентов. Хорошо трудятся кочегар локомобиля Веселков, работницы Мындыргина, Першукова и многие другие.

Комбинат в прошлом году по стоимости валовой продукции достиг уровня производства, предусмотренного к концу пятилетки. Но эти результаты не успокоили коллектив. Подводя итоги минувшего года, мы решили в 1953 году работать еще лучше, дать населению больше продукции из местного сырья.

Коллектив решил в нынешнем году выпустить продукции на 140 тысяч рублей больше, чем было предусмотрено планом минувшего года. Особое внимание уделяем производству основных строительных материалов, в которых население района испытывает нужду. В новом году намечаем выработать пиломатериалов 1500 кубометров, заготовить 1300 по плану, заготовить и вывезти 4000 кубометров деловой древесины при плане 3200, выпустить 150 тысяч штук кирпича и ряд других стройматериалов.

Для этого комбинату нужна помощь облисстройма. Особенно остро мы испытываем в транспорте. Комбинат имеет всего одну автомашину и 3 лошади, а об'ем вывозки древесины составляет около пяти тысяч кубометров. Кроме вывозки пиломатериалов есть ряд других транспортных работ. Нам нужна лесовозная автомашина, с ней мы смогли бы выполнить план по вывозке древесины и выпуску пиломатериалов на 200—250 процентов. На предприятии нехватает механизаторских кадров, а облместпром о подготовке их не заботится. Предприятие не укомплектовано полностью рабочей силой. Из-за этого приходится работать в одну смену.

При устранении этих недостатков наш комбинат смог бы давать продукции вдвое больше, чем сейчас.

А. СЕЛИН,
директор Оштинского райпромкомбината.

Недавно сдана в эксплоатацию Кичменско-Городецкая ГЭС. Она дает электроэнергию колхозам пяти сельсоветов района.

На снимке: на переднем плане монтажник А. М. Наволоцкий, у распределительного щита—старший прораб электромонтажных работ Н. И. Калинин.

Фото **В. Москвинова.**

СОВЕТСКОЕ СТРОИТЕЛЬСТВО

АКТИВ—ОПОРА СОВЕТА

Прошедшие 22 февраля выборы в местные Советы депутатов трудящихся еще раз продемонстрировали нерушимое единство советского народа, его сплоченность вокруг Коммунистической партии и Советского правительства. Избиратели дали наказ своим посланникам в Советы всегда и во всем следовать политике нашей партии и правительства, настойчиво претворять эту политику в жизнь.

Как показывает опыт, лучшие результаты в руководстве Советов хозяйственным и культурным строительством достигаются на основе широкой организационно-массовой работы. Высокая активность постоянных комиссий и всех депутатов, привлечение к участию в делах Совета актива трудящихся являются залогом успешного решения задач, стоящих перед Советом.

Основная организационная форма работы местных Советов—это, прежде всего, регулярное проведение сессий. Очень важно, чтобы сессии проводились регулярно и на них глубоко и всесторонне обсуждались важнейшие вопросы жизни города и обеспечивалась действенность принимаемых решений.

Первую организационную сессию Совета нового созыва мы провели 28 февраля, на которой, помимо избрания исполкома и утверждения заведующих отделами, образовали семь постоянных комиссий Совета, в состав которых вошло большинство депутатов.

В начале марта со всеми председателями комиссий исполком провел инструктивное совещание о правах и обязанностях комиссий, о порядке их работы, составлении планов и рассказал о задачах городского Совета в 1953 году. Для того, чтобы обеспечить постоянство в работе комиссий и их регулярный созыв, было решено установить для них постоянный день заседаний. Таким днем определена вторая суббота каждого месяца.

Все семь постоянных комиссий на первых заседаниях распределили обязанности между своими членами и утвердили планы работы на второй квартал 1953 года.

Однако мы не ограничились одним совещанием. Члены исполкома помогали председателям комиссий в составлении планов, а также участвовали в первых заседаниях постоянных комиссий.

На этом первом заседании всем членам комиссий были даны отдельные поручения по той или иной отрасли работы и на следующем очередном заседании комиссии заслушают их первые итоги работы.

Обязанность депутата не исчерпывается его работой в постоянной комиссии. Он должен держать постоянную связь с избирателями, активно участвовать в выполнении решений Совета и вышестоящих органов. С этой целью сразу же после первой организационной сессии мы провели совещание со всеми депутатами Совета, на котором рассказали о правах и обязанностях советского депутата и о задачах городского Совета по выполнению народнохозяйственного плана 1953 года.

Второе такое совещание с депутатами исполкома провел 26 марта, на котором был поставлен вопрос о весенней санитарной очистке города, о работах по озеленению. За каждым депутатом закреплены для контроля определенные предприятия, учреждения и улицы.

Вторая сессия городского Совета обсудила вопрос о мерах выполнения наказов избирателей, поступивших в период выборов. Сессия прошла при огромной активности депутатов, в результате чего были разработаны и приняты конкретные меры по выполнению наказов избирателей.

Городской Совет решил довести до сведения избирателей принятые меры и намеченные мероприятия. С этой целью в апреле всеми депутатами будут проведены собрания избирателей по округам. На обсуждение собраний депутаты поставят и вопрос о санитарной очистке города, а также озеленении участков личных домовладений.

Таковы первые шаги работы нашего городского Совета после выборов. Исполком принимает меры к тому, чтобы в работе Совета участвовал каждый депутат. В этом залог успеха. Особенно важно, как показал опыт прошлого, не запустить работу вначале.

Сила местных Советов состоит в том, что они во всей своей деятельности опираются на широкие массы трудящихся. Поэтому сейчас постоянные комиссии и отделы исполкома принимают все меры к тому, чтобы не только закрепить имеющийся актив, но и пополнить его новыми людьми, особенно проявившими себя в период выборов в местные Советы депутатов трудящихся.

П. ЩУКИН,
председатель исполкома Сокольского городского Совета депутатов трудящихся.

Письма в редакцию

Порочный метод подбора кадров

Нельзя сказать, что начальник отдела рабочего снабжения Монзенского леспромхоза Василий Алексеевич Зайцев не знает принципов советской торговли и порядка подбора кадров на материально ответственные должности, однако сам этим принципам не следует.

Подбор кадров по их деловым и политическим качествам он подменяет приятельскими отношениями, насаждает семейственность, смирился с круговой порукой среди работников прилавка. Пользуясь бесчинствами в системе рабочего снабжения ОРС'а Монзенского леспромхоза, здесь нашли приют жулики и проходимцы, мечтающие поживиться за счет государства. И это им удается.

В ноябре прошлого года у заведующей магазином участка «Шпалорезка» И. К. Калининской была выявлена растрата свыше семи тысяч рублей. Но растратчица наша снисходение у Зайцева, он скрыл ее преступление, перевел Калининскую на работу в столовую.

Но разве только к Зайцеву сигналы, что на лесоучастке 41 километра заведующий магазином Шамалин систематически присваивает государственные деньги и товары. Ревизии и потеряли прибыльность сигналов, но в ОРС'е Шамалина считали незаменимым человеком и оставляли на работе до тех пор, пока он не прикарманил около восьми тысяч рублей. Начальник ОРС'а скрыл также преступление заведующей котлопунктом Бюторной, недостающий четыре с половиной тысячи рублей, и оверфи ей не менее отстранил от работы экспедитора.

Некая Смирнова, проворовавшись в Буйском районе, Костромской области, прибыла в Монзу и с легкой руки Зайцева, не удосужившегося посмотреть ее паспорт и другие документы, была принята на работу продавцом магазина 80-го квартала Великорецкого лесоучастка. Проработав несколько месяцев, Смирнова похитила 2800 рублей и скрылась.

Из-за беспечности рукоодителей ОРС'а растраты и хищения в минувшем году составили свыше пятидесяти тысяч рублей.

Вольготно живется растратчикам за спиной «дорогого дяди». Да и сам Зайцев иногда не прочь поживиться за счет государства. Недавно на Лосьинском лесоучастке он получил и отгрузил на квартиру 15 кубометров березовых дров, а чтобы не отгружать себя растратами, списал дрова на Лосьинскую хлебопекарню.

Зайцев пользуется имуществом, принадлежащим ОРС'у. По данным бухгалтерии, до нотанного времени его значилось на сумму 1954 рубля, а в настоящее время некоторые предметы давно изнесены списаны и остается их только на 1250 рублей.

Недавно Зайцев отчитывался о хозяйственной и финансовой деятельности предприятия на бланковой комиссии областного УРС'а. При рассмотрении баланса за 1952 год были вскрыты серьезные недостатки и грубейшие нарушения правил советской торговли, но должной оценки работа Зайцева не получила.

Н. ЧЕКАНОВ.

ПЛОДЫ БЕСХОЗЯЙСТВЕННОСТИ

У нас еще не перевелись хозяйственники, которые своей бездеятельностью и нераспорядительностью допускают разбазаривание государственных средств.

Сокольский горпищекомбинат для производства макаронных изделий в 1952 году получил через областную контору «Заготзерно» сортовую муку и выгрузил ее на площадку под открытым небом. В дождливую летнюю погоду мешки испортились. Пришла пора возвращать их на сокольскую базу «Заготзерно» и вот тогда-то оказалось, что мешки стали пониженного качества. Горпищекомбинату пришлось уплатить около девяноста тысяч рублей штрафа.

Управляющий череповецкой конторой «Главлесщитара» тов. Новожилов в августе прошлого года получил в сельхозартели «Победа», Калужского района, лесорубочный билет на заготовку 500 кубометров деловой древесины в колхозных лесах, а произвел заготовку 392 хлыстов в лесах союзного значения. Калужский лесхоз пред'явил конторе штраф в 27 тысяч рублей и его пришлось уплатить.

Старший бухгалтер Калужского экстрактно-винного завода тов. Шаньгин ввел в систему выписку счетов покупателям не отгрузить УПВ продукцию только за подписями старшего бухгалтера и бухгалтера расчетной части.

В результате бухгалтерией был выписан беспокрытый счет ОРС'у Северного речного пароходства на 156 тысяч 116 рублей. Чтобы обмануть отделение Госбанка, в выписанном счете был указан вымышленный номер транспортной накладной на отправку груза по железной дороге станции Калуй на станцию Ярлика.

По решению горсбарбитража ОРС'у Северного пароходства деньги возвращены. Но старший бухгалтер Шаньгин, нарушивший закон, остался безнаказанным.

Бесхозяйственности не место на предприятиях. Надо закрыть все каналы нерационального расходования государственных средств.

Н. КЛУШИН,
главный арбитр при Вологодском облисполкоме.

Загляните в Некрасовский переулок

Если на центральных улицах города Вологды ежегодно проводятся работы по благоустройству, то нельзя сказать этого про окраины. Более десяти лет существует Некрасовский переулок, а по осушке его территории ничего не сделано.

Осенью и весной здесь стоит огромное озеро воды. Некоторые дома, как №№ 17, 19 и 21 бывают отрезаны «от суши». Проезжается сквозь и между домами, жильцы иногда не могут попасть даже на колонку за питьевой водой. В то время как ГОРСПОЛКОМ начал прокладку канализации по Заболотной улице и Некрасовскому переулку. Но дело идет очень медленно, жители опасаются, как бы им еще не пришлось несколько лет утопать в грязи.

Хотелось, чтобы председатель горисполкома тов. Гоглев заглянул на Некрасовский переулок и ускорил дело с осушкой его территории.

И. ШАШКИНА, А. КУЗНЕЦОВА,
жители домов 19-1 и 21-2 по Некрасовскому переулку.

Изменений не произошло...

Три месяца назад магазин «Пиво—воды» на площади Свободы был расширен и переименован в магазин для продажи морожеиого и натуральных соков. Но в действительности никаких изменений не произошло, вместо натуральных соков здесь попрежнему продают водку и пиво.

Ю. РОМАНОВ.

ОТВЕТЫ НА ВОПРОСЫ ЧИТАТЕЛЕЙ

Почему Индия является отсталой страной

☆

В. К. Борисов и А. К. Белозеров, из деревни Замошье, Белозерского района, просят рассказать об Индии, о причинах ее отсталости.

☆

На стене одного древнего дворца в Индии имеется такая надпись: «Если есть рай на земле, то это здесь, это здесь, это здесь».

Надпись эту, видимо, сделал зодчий, построивший дворец, и возможно для своего времени он имел какие-то основания так заявить. Чудесная красота природы Индии, изумительное совершенство ее древнейших дворцов, храмов, мавзолеев, пышен и сейчас производит впечатление сказочной обстановки на всех иностранцев. Такова и многовековая слава Индии, как страны, похожей на поэтическую сказку.

Индия и на самом деле могла быть «раем на земле». Это—страна древней культуры. Великая культура индийского народа уходит в далекую глубь человеческой истории. Об этом красноречиво говорят остатки крепостей и дворцов, построенных задолго до начала нашего летоисчисления. А крепость «Пурана Бита» в столице Дели, созданная тысячи лет назад, пятиярусная башня «Кутуб Минар», построенная в XII веке мрачовый дворец «Гадж Магал» — жемчужина индийского зодчества первой половины XVII века и многие другие гениальные творения зодчества,—разве не говорят они об исключительной талантливости великого индийского народа, создавшего еще в сезую старину человечества такие замечательные сооружения?

Сказочно богата природа Индии, щедры ее недра. Индия имеет огромное количество природных ископаемых, которые позволяют создать высокоразвитую промышленность. Земля Индии на пошивных участках может дать 3—4 урожая в год. Фантастически богата и растительность.

В Индии существуют все возможности, чтобы дано создать действительный рай на земле. Но фактически этого рая никогда здесь не было, если иметь в виду не красоту природы, а жизнь людей. Индия является раем для богатых, но трудовой народ извечно был далек от ворот «индийского рая».

Феодальные отношения, которых в Индии и сейчас немало, и в далекие времена делали народ бедным нищим. Но два века назад в Индию вторглись британцы и империя Великих Моголов быстро превратилась в английскую колонию. С тех пор и начались все наиболее тяжкие испытания великого индийского народа. Англичане разорили, ограбили страну.

Английские колонизаторы заботились о том, чтобы народ Индии навсегда оставался послушным, неграмотным, чтобы в стране не было своей высокоразвитой промышленности, культурного пролетариата, туземных кадров интеллигенции, чтобы Индия оставалась лишь сырьевым источником, а в деревне была прочная опора английского владычества в лице многочисленных князьков и помещиков, владеющих землей.

Индия осталась отсталой аграрной страной. Из 357 миллионов населения 80 процентов крестьяне. Но земля не в их руках. Она принадлежит иностранным компаниям, индийским помещикам и буржуазии. 75 процентов крестьян вовсе не имеют своей земли, арендуют ее у помещиков и богачей, как правило, не обработывают землю, а сдают ее крупным арендаторам, а те в свою очередь—более мелким. Пока земля дойдет до крестьян, она пройдет через руки до 20 посредников. У большинства крестьян нет скота, семян, сельскохозяйственных орудий на до уборочное обретение. Более половины крестьян влезли в неоплатные долги, которые переходят из поколения в поколение.

Сельское хозяйство ведется на примитивном уровне, на ручном труде. Система оросительных устройств за период господства англичан пришла в упадок. Вот почему Индия не может прокормить себя, она хронически голодает. Только за XIX столетие голод посетил Индию более 30 раз, унеся каждый раз миллионные жертвы. В одном 1951 году здесь голодало до 70 миллионов человек.

У Индии нет и своей крупной промышленности. На предприятиях отсутствует механизация и используется в основном труд неквалифицированных рабочих. Империалисты Америки и Англии не дают для Индии машинного оборудования, хотят, чтобы Индия производила лишь полуфабрикаты, а готовые изделия вывозила из США и Англии. Труд рабочих Индии оплачивается нищенски и живут они в ужасающей нужде и антисанитарии. Миллионы людей ютятся на базарах, площадях и улицах. В стране часто свирепствуют эпидемии чумы, оспы, холеры. Средняя продолжительность жизни индийца—27 лет! 85 процентов населения неграмотно.

Хозяйственная и культурная отсталость Индии — это прямой результат хозяйчанья в стране британских империалистов.

После второй мировой войны (1947 год) Англия была вынуждена дать Индии статут доминиона (самоуправляющееся государство в составе Британской империи). Однако британские колонизаторы приняли все меры к тому, чтобы не выпустить Индию из своих рук. Страна была разделена на два доминиона: Индийский Союз и Пакистан, как правило, по обрабатываемому в одному религиозному признаку: индусов отделили от мусульман, раздули между этими народами религиозную вражду. Сама территория страны выкроена без учета экономической целесообразности. Ни один доминион не имеет одной общей территории. Пакистан состоит из двух кусков: Восточного Пакистана и Западного Пакистана, отделенных друг от друга двумя тысячами километров. В свою очередь в Индии

ДЕНЬ НАШЕЙ ОБЛАСТИ

Летчики санитарной авиации

Почетную и ответственную работу выполняют летчики санитарной авиации Гражданского воздушного флота, летающие на самолетах с красным крестом на фюзеляже.

В прошлом году по заданиям Вологодской областной санитарно-авиационной станции самолеты Вологодского аэропорта перевезли сотни врачей в отдаленные населенные пункты области для оказания срочной медицинской помощи больным. Много больных вывезено самолетами из населенных пунктов в областную больницу.

Недавно авиастанция по телефону сообщили о том, что гражданка П.—работница одного из учреждений отдаленного района нуждается в срочной медицинской помощи. Промедление грозило смертью больной. Через два часа врач Николай Александрович Матарыев с инструментами и консервированной кровью вылетел в районе на самолете, пилотируемом опытным санитарным летчиком Анатолием Ивановичем Кулаковым. Несмотря на неблагоприятные метеорологические условия задание выполнено отлично. Хирург произвел большой операцию, взял консервированную кровь и ее жизнь была спасена. За этот полет Николай Александрович произвел срочные операции больным Болкову и Частину, страдавшим острым аппендицитом, и Фролову, заболевшему гангреной ноги.

Колхозница другого отдаленного района Анастасия Титовна Крюкова тяжело болела ущемленной грыжей. Ее жизни грозила смерть. Требовалась срочная операция. Врач попросил начальника авиастанции вывезти больную в областную больницу. Лететь пришлось в сплошной облачности, против сильного ветра. Требовались громадные усилия и большой опыт летчика, чтобы пробиться к цели. Но это задание летчик выполнил отлично. Жизнь колхозницы была спасена.

Вместе с нею из района в областную поликлинику самолетом доставили получателя ордена Ленина Литонину с хронически ожогом правого глаза. Благодаря своевременной помощи врача девочке сохранили зрение.

По срочным заданиям часто вылетали главный акушер-гинеколог облздравотдела Г. Б. Васильевский, А. В. Полосухина и другие врачи и сестры. Все они оставались довольными работой санитарных летчиков.

Образцово выполняют свои задания опытные пилоты аэропорма тт. Грибов, Окольников, Кулаков, Захаренков, Назаров.

Н. КАРПУШЕВ.

СВОИМИ СИЛАМИ

— Дом культуры взял верное направление в своей работе. Концерт мне понравился.—так отзывается тов. Попов, преподаватель первой средней школы имени Горького о концерте череповецкого Дома культуры.

Чем же интересен этот концерт?

В двухчасовую программу включены произведения, созданные народом. Величественно звучит в исполнении оркестра русских народных инструментов песня волжских бурлаков «Ой, ухнем!».

Ее сменяет знакомая всем плясовая песня «Светит месяц». Свое выступление этот оркестр заканчивает песнями «Как по ельничку» и «Заиграй, моя волынка».

С большим чувством Георгий Смирнов исполнил песню «Утес».

Ярко поставлена бытовая русская сценка, подготовленная солистами хора. Девушки за вышиванием жалуются на свою тяжелую судьбу, на бесправие женщины в царской России. И как бы в ответ на эту картину, со сцены звучит былина «По нутям идем по ленинским, за родным, любимым Сталиным», рассказывающая о цветущей жизни советского народа в переход построения социализма в нашей стране, на путях перехода к коммунизму.

О бескрайних русских просторах повествует зрителям песня «Ах ты, степь широкая», исполненная ансамблем баянистов. Душевно исполнены песенки «Поченьки» и «Над полем да над чистым» Надеждой Муравьевой.

На сцене появляются танцоры Баринов и Бозницева. Их русская пляска дышит задором, весельем. О смелке русского человека рассказывает Тамара Андреева в сказке «Хитрый мужик».

Попуги из русских народных песен в своей обработке с большим искусством сыграл на балалайке А. И. Смирнов. Выступили баянисты, чтецы, секстет домр и смешанный хор. Концерт закончился песнями: «Среди долины ровные», «Калинушка», «Виногрд в саду цветет», «Калинка».

Сейчас самодеятельность Дома культуры заканчивает работы над концертной программой, составленной из произведений Н. А Некрасова.

А. ЛАПИН.

Клуб в селе Вогнема

Вогнемский сельский клуб в Кирилловском районе—подлинный очаг культуры. Он оборудован хорошо, имеет зрительный зал со сценой, читальню-библиотеку. Есть здесь фойе, комната для буфета. На стенах—портреты, плакаты, картины. Лозунги призывают колхозников на успешное проведение весеннего сева. Развешены они со вкусом. На видном месте—очередной номер стенгазеты «Сигнал», выходящей регулярно. Газета является верным помощником парторганизации и сельсовета в проведении очередных хозяйственных и политических мероприятий. Читают ее охотно.

Создан совет клуба. Работа ведется по плану. Лекции, беседы, доклады охотно посещаются колхозниками, рабочими, интеллигенцией. Темы лекций и докладов разнообразны. Особенно охотно население слушает доклады т. Васильева—налогового работника и учительницу Вожемской начальной школы тт. Дмитриевой и Самутичевой. Эти лектора часто выступают и в деревнях. Тепло и радушно встречают их колхозники.

При клубе работает три кружка: драматический, хоровой и рукоделия. Беседы, лекции, спектакли, концерты и кино вселкут в клуб не только молодежь, но и пожилых людей.

Опорой работы клуба является его актив, состоящий из комсомольцев и интеллигенции.

В клубной библиотеке около 1500 экземпляров книг. Читателей 162 человека, из них колхозников 25 и рабочих 21.

Немало почитает книг колхозник из колхоза «Зерно» Иван Александрович Коньков. Он дает хорошие отзывы о книге Николаевой «Жатва». «Мне нравится в ней,—говорит Иван Александрович,—образ секретаря райкома Андрея Петровича Стрекалова. Это—человек активного и властного вторжения в новую жизнь, создает партийную организацию, ведет за собой массы».

Заведующая клубом А. А. Капина и библиотекарь Л. Г. Середина работают упорно, с большой любовью. Это они воспитали актив, зная, что в этом залог успеха работы клуба. Чувствуется их умелая рука, рука организаторов, добросовестно относящихся к порученному делу.

А. УСТИНОВИЧ.

БЕСЕДА ВРАЧА

Забота о чистоте—забота о здоровье

Великий русский физиолог И. П. Павлов учил, что человек может и должен активно изменять условия внешней среды в целях создания здоровых условий жизни. Сталинский план преобразования природы является ярким примером того размаха, с которым в нашей стране проводятся мероприятия по преобразованию природы в соответствии с нуждами и потребностями человека.

Учение И. П. Павлова полностью относится и к санитарной практике. Проведение в жизнь санитарных оздоровительных мероприятий меняет условия внешней среды и способствует укреплению здоровья человека. Оздоровления условий жизни можно достичь только при проведении ряда санитарных мероприятий, направленных на различные об'екты внешней среды. Так, например, меры предупреждения заболеваемости кишечными инфекциями заключаются в проведении профилактических прививок, санитарной очистке населенных мест, благоустройстве источников водоснабжения, улучшении санитарного состояния пищевых об'ектов, повышении индивидуальной личной гигиены и т. з.

Санитарное благополучие населенных мест зависит от организации очистки и обезвреживания отбросов, образующихся в результате жизнедеятельности человека, работы промышленных и торговых предприятий.

С наступлением теплого времени особенно важно организовано и быстро провести весеннюю очистку населенных мест, а в дальнейшем проводить ее регулярно в течение всего года. Учитывая недостаточную мощность третов очистки, исполкомам местных Советов необходимо привлечь для этого транспорт предприятий и ведомственных организаций. Работу нужно организовать так, чтобы население приняло активное участие в этом важном оздоровительном мероприятии.

Промышленные предприятия собственными средствами и транспортом должны обеспечить полную очистку от мусора своих территорий.

Социалистическое соревнование между домоуправлениями, уличными комитетами и общественными комиссиями содействия восстановлению и эксплоатации домохозяйств будет способствовать своевременному наведению санитарного порядка.

Обследованием в настоящее время установлено, что еще многие директора промышленных предприятий и руководители учреждений не ведут борьбы за чистоту.

На Красавинском льнокомбинате, Сокольском и Сухонском бумкомбинатах, льнокомбинате города Вологды до настоящего времени не развернута работа по очистке, как это требует санитарные правила. Необходимо значительно улучшить санитарное состояние в Октябрьском поселке и в поселке Водников гор. Вологды. Территории паровозо-ваторемонтного завода и его жилых домов требуют больших работ по очистке и благоустройству.

Очень плохо приводят в порядок свои участки предприятия треста столовых и Волпищеторга.

Для уничтожения мух и предупреждения кишечных инфекций необходимо организовать правильное собирание отбросов, их своевременное удаление и обезвреживание.

Мусорные ящики необходимо устраивать так, чтобы они не имели щелей, крышки плотно закрывались. Землю под ящиками и вокруг вытребов необходимо утрамбовать глиной, предварительно перекопав почву на глубину 15 сантиметров. В теплое время года отбросы следует обсыпать землею или посыпанию сухой хлорной известью или орошения их ее раствором.

Санитарное состояние об'ектов общественного питания, торговой сети, пищевых предприятий в теплое время года имеет особенное значение в предупреждении пищевых отравлений и желудочно-кишечных заболеваний.

С целью определения готовности предприятий общественного питания, торговосклядской сети, рынков, предприятий молочно-маслодельной промышленности к работе в летних условиях, выявления недостатков и немедленного устранения их ежегодно проводятся массовые смотры пищевых об'ектов.

Предстоящий смотр готовности пищевых об'ектов, проводимый органами санитарно-эпидемиологической службы совместно с облсовпрофом, облторготделом, облпотребсоюзом, должен обеспечить полную готовность об'ектов к работе в весенне-летний сезон. Особенностью предстоящего смотра будет широкое применение лабораторного контроля за санитарным состоянием пищевых об'ектов и качеством выпускаемой ими продукции. Основной целью смотра является немедленное устранение выявленных недостатков. В этом отношении большую роль должен сыграть общественный санитарный актив, актив общества «Красного креста».

Другим важнейшим об'ектом санитарного наблюдения является водоснабжение. Качество воды зависит не только от оборудования источника водоснабжения, но и от содержания его. Даже хорошо оборудованные источники водоснабжения, если они неправильно и небрежно содержатся, могут загрязняться и стать причиной распространения заболеваний.

Необходимо, чтобы в каждом населенном пункте было установлено постоянное наблюдение за санитарным состоянием и содержанием источников и сооружений по водоснабжению: водопровода, родника, колодца, буровой скважины и т. д. Технически исправное состояние источников водоснабжения в сельской местности должны обеспечить колхозы. Следить же за санитарным состоянием сельского водоснабжения должны прежде всего органы коммунального хозяйства и местные медицинские работники. Большую помощь в этом деле могут оказать и сами колхозники. Существующие на местах постоянные комиссии по строительству и благоустройству при сельских Советах, сельские общественные санитарные инспекторы и санитарные посты представляют собой тот актив, из среды которого можно выделить лиц для постоянного наблюдения за состоянием сельского водоснабжения.

Санитарно - эпидемиологические станции городов Вологды, Череповца и особенно Сокола сагсует усилить контроль за состоянием организованного водоснабжения, осуществлять повседневное наблюдение с использованием лабораторных методов исследования.

В соответствии с директивами XIX с'езда Коммунистической партии Советского Союза здравоохранение должно иметь строгое предупредительное направление.

Нет более благородной задачи, чем предупредить заболевание человека, продлить его жизнь, сделать его до глубокой старости активным членом нашего общества.

Для выполнения этой задачи необходимо активно проводить санитарно-оздоровительные мероприятия, на которые партия и правительство выделяют большие средства. Необходимо широко и целенаправленно вести санитарное просвещение, которое в сочетании с организацией санитарной самодеятельности населения поможет предупредить заболеваемость среди населения.

Е. БАРТКЕВИЧ,
главный санитарный врач области.

VII сессия Генеральной Ассамблеи ООН

В ПОЛИТИЧЕСКОМ КОМИТЕТЕ

НЬЮ-ЙОРК, 16 апреля. (ТАСС). Вчера на утреннем заседании Политического комитета продолжалось обсуждение польских предложений по вопросу о мерах, имеющих целью устранение угрозы новой мировой войны, и о мерах по укреплению мира и дружбы между народами. На заседании выступили представители Бразилии, Мексики, Ливана, Индонезии и Франции.

Выступая по поводу представленного бразильской делегацией проекта резолюции по корейскому вопросу, представитель Бразилии отметил, что заявление министра иностранных дел Китайской Народной Республики об обмене больными и ранеными военнопленными, а также успешные переговоры по этому вопросу являются хорошим предзнаменованием и основой для скорейшего урегулирования всего корейского конфликта. Он заявил также, что восстановление мира в Корее является серьезным шагом к предотвращению новой мировой войны. Представитель Бразилии призвал Политический комитет одобрить предложенный его делегацией проект резолюции, в котором выражается надежда на то, что дальнейшие переговоры в Панмыньчжоне приведут к заключению в скором времени перемирия в Корее», и предлагается председателю Генеральной Ассамблеи вновь созвать настоящую сессию для продолжения рассмотрения корейского вопроса по получению Советом Безопасности сообщения о подписании соглашения о перемирии в Корее, или в том случае, если по мнению большинства членов ООН другие события в Корее потребуют рассмотрения корейского вопроса.

Призывая делегатов к созданию атмосферы взаимного доверия, представитель Мексики в то же время высказался против принятия польских предложений. По мнению мексиканской делегации, неприемлемо также предложение о немедленном прекращении военных действий в Корее до тех пор, пока не будет достигнуто соглашение между ведущими переговоры в Панмыньчжоне сторонами по всем спорным вопросам.

Выступление представителя Ливана было посвящено резкой критике внешней политики правительства Израиля.

Представитель Индонезии в своем выступлении поддержал, что предложение Китайской Народной Республики и Корейской Народно-Демократической Республики по вопросу о репатриации военнопленных устраняет последнее препятствие на пути достижения мира в Корее, так как это предложение является твердой основой для прекращения войны в Корее. Он призвал всех членов Политического комитета не уклоняться от обсуждения корейской проблемы, заявив, что Генеральная Ассамблея должна принять решение о прекращении войны в Корее.

Выступивший в конце заседания представитель Франции заявил, что французская делегация будет содействовать принятию Генеральной Ассамблеей мер для устранения угрозы новой мировой войны. Он, однако, отказался поддержать все польские предложения, в том числе предложение о немедленном прекращении военных действий в Корее и мирном урегулировании корейского вопроса в целом.

Французский делегат заявил, что новое предложение КНР и КНДР по вопросу о репатриации военнопленных устраняет последнее препятствие на пути достижения перемирия в Корее и добавил, что прекращение военных действий в Корее окажет благоприятное воздействие на ослабление международного напряжения. Он выразил пожелание, чтобы во время ведущихся в настоящее время переговоров в Панмыньчжоне обе стороны в войне воздержались от принятия «рискованных шагов», могущих увеличить кровопролитие в Корее.

НЬЮ-ЙОРК, 16 апреля. (ТАСС). На дневном заседании 15 апреля Политический комитет продолжал обсуждение польских предложений.

В начале заседания выступили делегаты Сирии и Венесуэлы.

Представитель Сирии заявил, что его делегация воздержится при голосовании польского проекта резолюции, но это, сказал он, никоим образом нельзя расценивать так, что сирийская делегация будто не поддерживает принципов, изложенных в этом проекте. Обсуждение польских предложений на Генеральной Ассамблее, добавил он, имеет важное значение для дела мира, но достижение целей, изложенных в польском проекте резолюции, может быть лучше осуществлено путем непосредственных переговоров между великими державами.

Сирийский делегат подчеркнул, что арабские страны поддерживают принцип мирного сосуществования стран с различными режимами, добавив, что арабские государства готовы поддерживать нормальные отношения как с Советским Союзом и странами народной демократии, так и со странами Запада.

В заключение представитель Сирии поддержал представленный бразильской делегацией проект резолюции по корейскому вопросу.

Затем в поддержку предложений польской делегации выступил глава делегации Советского Союза А. Я. Вышинский. А. Я. Вышинский подвел итоги обсуждения польских предложений в Политическом комитете, заявив о несостоятельности аргументации тех делегатов, которые высказывались против принятия предлагаемых польской делегацией мер, имеющих целью устранение угрозы новой мировой войны и укрепление мира и дружбы между народами.

«Что касается проекта резолюции по корейскому вопросу, внесенного делегацией Бразилии,—сказал в заключение А. Я. Вышинский,—то при первом ознакомлении с ним нам представляется, что этот проект заслуживает внимания.

Советская делегация надеется высказаться по этому поводу дополнительно после более внимательного изучения этого проекта».

В конце заседания с краткой речью выступил представитель США Гросс, который, как и в прошлом, отправдывал американскую позицию по вопросу о сокращении вооружений и вооруженных сил и вновь пытался представить дело так, что Северо-атлантический пакт создан якобы для осуществления принципов Устава ООН. Американский делегат высказался в поддержку проекта резолюции делегации Бразилии по корейскому вопросу.

• • •

НЬЮ-ЙОРК, 16 апреля. (ТАСС). По сообщению нью-йоркского радио, Политический комитет Генеральной Ассамблеи ООН сегодня единогласно принял бразильскую резолюцию. За принятие резолюции голосовали все 60 стран.

Приговор группе агентов империалистических разведок в ГДР

БЕРЛИН, 16 апреля. (ТАСС). В Лейпциге закончился процесс по делу восьми агентов, которые по поручению империалистических разведок планомерно срывали снабжение продуктами питания трудящихся Германской Демократической Республики.

Подсудимые приговорены: Ганц Лейпнер—к смертной казни, Вальтер Лейпнер—к пожизненному заключению, остальные 6 подсудимых—к различным срокам тюремного заключения.

События в Корее

Сообщение Главного командования Народной армии

ПХЕНЬЯН, 16 апреля. (ТАСС). В переданном сегодня сообщении главного командования Народной армии Корейской Народно-Демократической Республики говорится, что за истекший день соединения Народной армии и китайских народных добровольцев вели в районе Пенчмдонг местного значения с американо-английскими интервентами и лисыманскими войсками.

Сегодня зенитные части Народной армии и стрелки—охотники за вражескими самолетами сбили 6 самолетов противника.

К вопросу о возобновлении переговоров о перемирии в Корее

ПЕКИН, 16 апреля. (ТАСС). Корреспондент агентства Синьхуа передал из Кэсона текст коммюнике, опубликованного сегодня корейско-китайской делегацией на переговорах о перемирии в Корее:

Прошло пять дней с 11 апреля, когда группы связи обеих сторон подписали соглашение о репатриации больных и раненых военнопленных и когда другая сторона предложила устроить перерыв. На заседании штабных офицеров группы связи 16 апреля штабные офицеры корейско-китайской стороны, действуя по инструкции главы группы связи корейско-китайской стороны, попросили штабных офицеров другой стороны, присутствовавших на заседании, напомнить главе группы связи другой стороны, что после подписания соглашения о репатриации больных и раненых военнопленных 11 апреля, корейско-китайская сторона предложила, чтобы на заседании групп связи был немедленно обсужден вопрос о дате возобновления заседаний делегаций обеих сторон на переговорах о перемирии и установлена эта дата; что корейско-китайская сторона желает знать, когда другая сторона будет готова провести заседание групп связи для обсуждения и установления этой даты. Штабные офицеры другой стороны согласились передать эту просьбу немедленно.

На заседании обе стороны также изучили вопрос относительно создания пункта контроля за деятельностью групп, осуществляющих передачу больных и раненых военнопленных, а также о создании поста контроля над движением в районе переговоров в Панмыньчжоне. Днем 16 апреля штабные офицеры обеих сторон совместно обследовали приемные центры, организованные обеими сторонами в районе переговоров в Панмыньчжоне для больных и раненых военнопленных.

Выступление президента Эйзенхауэра в Американском обществе газетных редакторов

НЬЮ-ЙОРК, 15 апреля. (ТАСС). Президент Эйзенхауэр выступил в Американском обществе газетных редакторов с речью, посвященной вопросам международного положения. Указав, что сейчас на первый план выдвинулся вопрос о «шансах на установление справедливого мира для всех народов», президент Эйзенхауэр значительную часть своей речи посвятил обоснованию и оправданию внешней политики правительства США в послевоенные годы, в том числе оправданию гонки вооружений, создания Северо-атлантического блока и т. д. Вина же за создавшееся международное положение возлагается на советскую политику, в подтверждение чего, однако, не было приведено фактов.

Президент Эйзенхауэр даже заявил, что наступил «момент, требующий, чтобы правительства стран мира просто и честно выразили свои намерения».

Обращаясь к руководителям Советского Союза, президент Эйзенхауэр в своей речи намечает собственную программу урегулирования всех международных проблем, заверяя, что «ни один из этих спорных вопросов, будь он велик или мал, не является неразрешимым при наличии желания уважать права всех других стран» и что «Соединенные Штаты готовы взять на себя справедливую долю».

Но и в этой части речи был совершенно обойден вопрос о Китае и восстановлении его национальных прав, а также обойден такой вопрос, как восстановление единства Германии в соответствии с потсдамскими соглашениями.

События в Иране

ТЕГЕРАН, 16 апреля. (ТАСС). Сегодня должно было состояться заседание иранского меджлиса, на котором по требованию правительства должен быть рассмотрен доклад «комиссии восьми», предусматривающий создоточение гражданской и военной власти в руках совета министров.

Однако, как явствует из сообщения корреспондента агентства Франс Пресс, вечером 15 и утром 16 апреля 8 депутатов оппозиции, возглавляемой депутатом Хаерри-Заде, выехали из Тегерана, устранив таким образом возможность собрать кворум, необходимый для открытия заседания меджлиса.

Сегодня с утра в Тегеране было об'явлено о всеобщем прекращении работы. Тегеранский базар и все магазины в городе были закрыты. На улицах царило возбуждение.

К площади перед зданием меджлиса из разных частей города направились колонны демонстрантов. Демонстранты провозглашали лозунги в поддержку доклада «комиссии восьми».

На улицах было сосредоточено много полицейских и солдат. Танки и бронемашины преградили улицы, ведущие к дому Мосадыка и шахскому дворцу.

Колонны демонстрантов были на всех крупных улицах города. Перед зданием меджлиса прошли десятки тысяч человек.

ТЕГЕРАН, 16 апреля. (ТАСС). Вследствие неявки на заседание меджлиса 8 депутатов—членов оппозиционного меньшинства сегодня заседание меджлиса из-за отсутствия кворума не состоялось.

Как сообщает газета «Бахтаре эмруз», сегодняшних демонстрациях в Тегеране участвовало 100 тыс. человек.

Как сообщает газета «Этелаат», в время демонстраций арестовано более 100 человек.

Зам. редактора
С. А. ГОЛУБКОВ.

ОБЛДРАМТЕАТР
18 апреля
«СЫН РЫБАЛКА»

КИНОТЕАТР «ИСКРА»
С 16 апреля
«ДЕВУШКА С ХАРАКТЕРОМ»

КИНОТЕАТР им. ГОРЬКОГО
С 13 апреля
новый художественный фильм-спектакль в двух сериях одновременно
«ЛЮБОВЬ ЯРОВАЯ»
Начало сеансов в 10, 13, 16, 19-15 и 22 часа.

ДВОРЕЦ КУЛЬТУРЫ ЖЕЛЕЗНОДОРОЖНИКОВ
18 и 19 апреля
новый фильм-спектакль
«ЛЮБОВЬ ЯРОВАЯ»
Начало сеансов в 3, 6 и 9 часов.

ПРИСТАНЬ ВОЛОГДА СухУРП'а
ПРОИЗВОДИТ ПРИЕМ НА КУРСЫ
судовых кочегаров и матросов пассажирских пароходов.
Принятые обеспечиваются стипендией и бесплатным общежитием. Об условиях справиться: г. Вологда. Советский проспект. 186, отдел кадров, с 9 до 18 часов.

ВОЛОГОДСКОМУ ХОЛОДИЛЬНИКУ
ТРЕБУЮТСЯ грузчики, сторожа, продавцы мороженого и рабочие в цех.

ТРЕБУЮТСЯ: инженер по деревообработке, начальник и мастера цеха. За справками обращаться: гор. Вологда. Советский проспект, 55, отдел кадров.

Вологодскому Госрыбтресту
ТРЕБУ�ются радисты на Череповецкий и в Вытегорский рыбзаводы.
Обращаться: Краснофлотская набережная, 34.

ТРЕБУ�ются инженер-строитель и архитектор.
Обращаться в областной отдел по делам архитектуры: гор. Вологда, Советская ул., 15.

Николаев Виктор Никитич, проживающий в г. Вологде, Прилуцкая ул., 7, кв. 3, возбуждает дело о расторжении брака с женой Ветеровой Надеждой, проживающей в г. Вологде, ул. Папанинцев, 7, кв. 1.
Дело подлежит рассмотрению в народном 5-го участка гор. Вологды.

Вологодина Нина Андреевна, проживающая в дер. Горка, Трухудаевского сельсовета Вологодского района, возбуждает дело о расторжении брака с Гузиловым Александром Ивановичем.
Дело подлежит рассмотрению в Вологодском областном суде.

Слосенко Вера Кирилловна, проживающая в селении «Ленин», Вологодского района, возбуждает дело о расторжении брака с Слосенко Федором Ивановичем.
Дело подлежит рассмотрению в Вологодском областном суде.

АДРЕС РЕДАКЦИИ: г. Вологда, ул Урицкого, д. 2 ТЕЛЕФОНЫ: редактор—1,92, зам редактора —14-67, отв секретарь —14-65 ОТДЕЛЫ: партийной жизни — 23, пропаганды марксизма ленинизма 3-28 2 звонка, промышленности и транспорта—3-45, сельскохозяйственный—3-28, культуры—14-66, писем и рабселькоров—1-32, местной информации —5-81, отдел советского строительства 14-68, бухгалтерия—15-56, типография—5-31.

ГЕ—04186 Областная типография «Красный Север» Зак. 1988 Тираж 70.000 экз