Пролетарии всех стран, соединяйтесь!

КРАСНЫЙ СЕВЕР

ОРГАН ВОЛОГОДСКОГО ОБЛАСТНОГО И ГОРОДСКОГО КОМИТЕТОВ КОММУНИСТИЧЕСКОЙ ПАРТИИ СОВЕТСКОГО СОЮЗА, ОБЛАСТНОГО И ГОРОДСКОГО СОВЕТОВ ДЕПУТАТОВ ТРУДЯЩИХСЯ

№ 75 (10554) | Вторник, 14 апреля 1953 года | ЦЕНА 20 КОП.

Сегодня в номере:

Для получения высокого урожая использовать все резервы (1 стр.).
Е. Сухановский.—Неотложные вопросы семеноводства (1 стр.).
ПАРТИЙНАЯ ЖИЗНЬ. **В. Невзоров.** Шире размах политической работы в массах. **И. Булочкин.**—Пропаганда великих идей Ленина—Сталина.
К советско-шведским торговым отношениям (2 стр.).
Ст. Ивановский.—Быстрее грузить и снаряжать суда на реку Юг (2 стр.).
Н. Хапов. — Парадное благополучие (2 стр.).
ТЕАТР. **А. Варфоломеева.**—Близость к жизни (3 стр.).
Опыт передовиков—всем животноводам! (3 стр.).
Смотр стенной печати. **Ст. Армеев.** — Боевые помощники партии (3 стр.).
Письма в редакцию (3 стр.).
VII сессия Генеральной Ассамблеи ООН (4 стр.).
Присвоение имени И. В. Сталина площади в Шампиньи на Марне (4 стр.).
Заявление представителей аргентинской интеллигенции о Советском Союзе (4 стр.).
Борьба французских трудящихся в защиту демократических прав (4 стр.).
События в Корее (4 стр.).
Подписание в Паньмыньчжоне соглашения об обмене больными и ранеными военнопленными (4 стр.).
Переговоры в Паньмыньчжоне (4 стр.).

УСПЕШНО ЗАВЕРШИТЬ ЗИМОВКУ СКОТА

ЗИМНИЙ период стойлового содержания скота подходит к концу. Через месяц—полтора животные выйдут на пастбища. Успешно завершить зимовку, сохранить все поголовье, вывести его на летние выпасы крепким, здоровым—вот чего должны добиться работники каждой фермы.

Девятнадцатый с'езд Коммунистической партии Советского Союза поставил перед тружениками социалистического животноводства огромной важности задачи. За пятилетие поголовье крупного рогатого скота в колхозах намечено увеличить на 36—38 процентов, овец — на 75—80, свиней—на 85—90 процентов, птицы — в три — три с половиной раза. Предусмотрено огромное увеличение продукции животноводства. Производство мяса и сала возрастет на 80—90 процентов, а молока—на 45—50 процентов.

В отчетном докладе XIX с'езду партии товарищ Маленков говорил:

«Главной задачей в развитии животноводства и впредь остается увеличение поголовья общественного колхозного и совхозного скота при одновременном значительном повышении его продуктивности. Для успешного решения этой задачи необходимо прежде всего создать во всех колхозах и совхозах прочную кормовую базу, обеспечить поголовье скота хорошими скотными дворами, а также широко механизировать работы в животноводстве. Необходимо развивать животноводство как высокопродуктивное, высокотоварное, доходное. Надо усилить работу по качественному улучшению скота в колхозах и совхозах, обеспечить быстрое размножение имеющихся и создание высокопродуктивных пород сельскохозяйственных животных. Здоровый под'ем животноводства возможен лишь при правильном сочетании роста поголовья с массовым качественным улучшением и повышением продуктивности скота».

Решения XIX с'езда партии в области развития животноводства являются боевой программой действий для всех работников сельского хозяйства. Успешное претворение в жизнь этой программы в значительной мере зависит от того, насколько успешно животноводы колхозов и совхозов завершат зимовку скота, вовремя подготовятся и образцово проведут пастбищный период.

В передовых колхозах и совхозах нашей области, где руководители хозяйств и партийные организации осуществляют повседневный контроль за зимовкой скота, где постоянно проводится массово-политическая работа, мобилизующая работников ферм на самоотверженный труд, на развертывание социалистического соревнования, где широко внедряется передовая зоотехническая наука и опыт передовиков, там стойловое содержание скота проходит успешно, высока его продуктивность.

Примером этого является молочно-товарная ферма совхоза «Победа». За зимний период здесь получен наиболее высокий удой молока, в среднем более тысячи литров на корову, а доярка Т. А. Курочкина раздоила свою корову «Надежную» до 53 литров молока в день. В соревновании за высокие показатели в животноводстве первенство по области держит колхоз «Серп и молот», Вологодского района. За три месяца этого года животноводы колхоза получили в среднем по 400 литров молока на корову. Усиленно раздаивают коров в колхозах имени Ворошилова и «Аврора», Грязовецкого района, «Залесьевская», Чебсарского района, и ряде других колхозов.

Однако в завершении зимовки скота имеют место и очень серьезные ошибки и недостатки, а в ряде случаев наблюдается безответственное отношение к нуждам общественного животноводства. На многих фермах колхозов Никольского района и сейчас не созданы необходимые условия для нормального завершения зимовки скота. Для нарождающегося молодняка не подготовлены помещения. Не создан запас кормов на фермах на период бездорожья. На работу в животноводстве очень мало послано коммунистов и комсомольцев. В результате в этом районе зимовка проходит крайне неудовлетворительно. Допущены потери скота, не изжита обезличка в уходе. Кормление и содержание животных поставлено из рук вон плохо, а продуктивность их крайне низкая. Подготовка к пастбищному содержанию скота идет неудовлетворительно. Такое положение в животноводстве могло создаться потому, что райком партии и райисполком продолжают относиться к животноводству как к второстепенному делу. Они плохо знают состояние дел на фермах, не контролируют работу председателей и правлений колхозов, партийных организаций по руководству общественным животноводством, не решают коренных вопросов дальнейшего развития животноводства и повышения его продуктивности.

Аналогичное положение в Тотемском, Нюксенском и Сямженском районах.

Иное дело в передовых колхозах и совхозах нашей области, где животноводы с полным сознанием своего долга практически решают задачи, поставленные партией и правительством. Они преодолевают трудности зимовки, проявляют много инициативы. Понимая, что завершающий этап зимовки является самым ответственным, работники многих ферм трудятся с еще большим упорством, изыскивают новые резервы для улучшения кормления и содержания скота.

Правильно поступают правление колхоза «Советский колос» и его председатель тов. Субботин, Чебсарского района, усиленно готовясь к пастбищному содержанию скота. В колхозе зооветспециалисты проводят осмотр и санитарную обработку животных, правление артели подбирает пастухов из колхозников, зарекомендовавших себя добросовестным отношением к труду и имеющих опыт работы в животноводстве. Намечают мероприятия по правильному использованию лугов и пастбищ, по бесперебойному обеспечению скота сочными и зелеными кормами в течение всего летнего периода.

Так готовиться к пастбищному содержанию животных должны в каждом колхозе и совхозе.

Директивами XIX с'езда партии намечены пути дальнейшего развития животноводства. Для повышения молочной продуктивности крупного рогатого скота необходимо дальнейшее внедрение более интенсивной системы ведения животноводческого хозяйства—стойловой системы содержания скота.

В текущем году в колхозах и совхозах области будет переведено на такой способ содержания свыше 15 тысяч коров. Это новое и нужное мероприятие требует высокой организованности хозяйства и культуры производства. Успешное освоение стойловой системы обязывает руководителей хозяйств и специалистов областного управления и районных отделов сельского хозяйства и заготовок, машинно-тракторных станций, колхозов и совхозов с особым вниманием подойти к внедрению интенсивного способа ведения животноводства.

В колхозе имени Сталина, Вологодского района, уже разработан план проведения пастбищно-лагерного содержания скота. Планом предусмотрено широкое применение зеленой подкормки, полноценное и разнообразное кормление животных в течение всего года, организация зеленого конвейера, определенный внутренний распорядок дня. Подобные планы, направленные на еще большее развитие общественного животноводства и повышение его продуктивности, должны быть своевременно разработаны и воплощены в жизнь в каждом колхозе и совхозе.

В успешном завершении зимовки скота и организованном переходе на пастбищное содержание животных особенно велика роль зоотехников и ветеринарных работников. Их обязанность правильно организовать работу животноводов на фермах, на выпасах, помочь им быстро устранять недостатки, овладеть передовыми приемами работы. Специалисты должны все время находиться в курсе положения дел на фермах, быстро и оперативно решать возникающие вопросы, быть подлинными организаторами социалистического животноводства.

Большая ответственность ложится на областное управление и районные отделы сельского хозяйства и заготовок. Однако сельскохозяйственные органы слабо руководят зимовкой скота и подготовкой к пастбищному содержанию. Многие райсельхозотделы недостаточно принимают мер к исправлению допущенных ошибок и недостатков.

Неотложные вопросы развития животноводства должны быть в центре внимания сельскохозяйственных органов. Именно сейчас, когда решается судьба выполнения государственного плана, требуется огромная организаторская работа сельскохозяйственных органов и их специалистов, конкретное руководство каждым хозяйством.

Важную роль в успешном завершении зимовки скота и организованном переходе на летнее содержание призваны сыграть машинно-тракторные и специализированные станции. Их обязанность оказать большую помощь колхозам в подвозке к фермам кормов и механизации приготовления их, в расчистке лугов и пастбищ, в обработке почвы и посеве кормовых культур, в ремонте существующих в строительстве новых прудов, водоемов и колодцев, в механизации животноводческих ферм. Но очень многие МТС до сих пор стоят в стороне от нужд общественного животноводства, не оказывают надлежащей помощи колхозам. К числу таких относятся Парфеновская, Кирилловская II, Биряковская и ряд других МТС.

Безучастное отношение руководителей МТС к нуждам животноводства нетерпимо. Животноводы ждут помощи от механизаторов сельского хозяйства и они обязаны в тесном производственном содружестве с работниками ферм успешно развивать животноводство.

Интересы дальнейшего развития общественного животноводства требуют, чтобы первичные партийные организации, райкомы партии, райисполкомы и сельские Советы проявили максимум заботы о животноводстве и требовали от руководителей органов сельского хозяйства и заготовок, руководителей МТС, совхозов, колхозов, специалистов сельского хозяйства устранения недостатков в зимовке скота и своевременного организованного перехода на пастбищное содержание.

Дело чести партийных, советских организаций, органов сельского хозяйства и заготовок, руководителей колхозов, совхозов, МТС, всех тружеников сельского хозяйства нашей области—успешно выполнять государственный план развития общественного животноводства и повышения его продуктивности в 1953 году.

ДЛЯ ВЕЛИКОЙ СТРОЙКИ

ЖИГУЛЕВСК. **(Куйбышевская область)**, 13 апреля. (ТАСС). Свыше тысячи наименований машин, инструментов и механизмов используется на предприятиях и строительных площадках строительства Куйбышевской ГЭС.

Каждый день на под'ездных путях стройки разгружаются стройматериалы, оборудование и механизмы, поступающие сюда со всех концов страны. Недавно на гидроузел прибыла мощная машина для контактно-стыковой сварки. Эту высокопроизводительную машину изготовил коллектив ленинградского завода «Электрик».

Работники арматурно-сварочного района закончили монтаж и приступили к испытаниям этого агрегата. Новая машина будет сваривать арматуру диаметром до 100 миллиметров.

ДЛЯ ПОЛУЧЕНИЯ ВЫСОКОГО УРОЖАЯ ИСПОЛЬЗОВАТЬ ВСЕ РЕЗЕРВЫ

Тракторист Горбунов начал культивацию почвы

Среди механизаторов Уломской МТС первым начал полевые работы тракторист Горбунов. В колхозе «Слияние» он обработал тракторным культиватором первые четыре гектара для посева зерновых культур.

Тов. Горбунов вместе с напарником тов. Башмаковым, принимая вызов персиих механизаторов, обязались в текущем году на своем тракторе ДТ-54 сделать различных сельскохозяйственных работ не менее 1000 гектаров.

Механизаторы, стремясь с честью выполнить свои обязательства, дорожат каждым часом, ведут работы выборочно, не дожидаясь подсыхания всего поля.

С нетерпением ждут начала полевых работ и другие механизаторы МТС. На днях приступают к распашке клеверищ, весновспашке мягких почв и культивации зяби другие бригады станции.

УМЕЛО ИСПОЛЬЗУЕМ ТЕХНИКУ

Коллектив нашей тракторной бригады нынешней весной будет решать более сложные задачи, чем в прошлом году. Для нас намечен крупный участок работы — поля колхозов «Большевик» и «Одомчино». Значительно увеличивается по сравнению с 1952 годом об'ем тракторных работ. Весенний сев, согласно взятому обязательству, предстоит провести в сжатые сроки—в 15—20 дней.

Необходимо умело использовать технику, по-настоящему пустить в ход все резервы, повысить культуру производства.

Важно, чтобы каждый четко знал свои обязанности и добросовестно выполнял их.

Используя все резервы, мы рассчитываем в текущем году значительно превысить результаты, достигнутые в прошлом сезоне. Урожай по зерновым намечаем вместе с колхозниками собрать не менее 15—18 центнеров с гектара. Решено также сэкономить не менее двух процентов горючего и смазочных, снизить себестоимость обработки каждого гектара на 2 рубля.

Систематическую техническую учебу, которую мы зимой вели в МТС, весной и летом будем продолжать в тракторной бригаде.

Колхозники сельхозартели «Красный городок», где мы работали в прошлом году, хорошо помогали нам лучше использовать технику. Тракторы у нас не простаивали из-за отсутствия воды и горючего. Были выделены постоянные возчики и прицепщики, хорошо было организовано питание трактористов. Мы уверены, что так будет и в этом году.

Тесное производственное содружество колхозников и механизаторов будет способствовать успеху на весеннем севе, обеспечит высокую действенность социалистического соревнования за новый под'ем сельского хозяйства. К выезду в поле мы готовы.

В. ШАРЫПОВ,
бригадир тракторной бригады Юдинской МТС.

На полях сямженских колхозов мало удобрений

Колхозы Сямженского района в минувшем году вырастили низкий урожай сельскохозяйственных культур. Произошло это вследствие недооценки удобрений и плохой подготовки семян. Однако и теперь руководители колхозов, МТС и работники райсельхозотдела не принимают действенных мер, чтобы исправить ошибку и добиться резкого повышения урожайности.

Наступает пора весеннего сева, а на многих полях не видно навоза.

В колхозе имени Ворошилова за зиму вывезено всего 150 возов навоза. Только в одной бригаде из четырех в дер. Новоселице на вывозке удобрений занято две лошади, хотя на фермах огромные залежи навоза.

Не лучше относятся в колхозе и к такому ценному удобрению, как зола.

— Собирать золу нам никто не наказывал. Выбрасываем ее,—говорят колхозники деревни Фролиха.

Плохо заботятся об удобрениях и в артели имени Коробицына. При плане 6360 тонн вывезено на поля только 170 тонн навоза. В колхозе «Победа» вывезено навоза 210 тонн при плане 4780 тонн. В райсемхозе «Свободный труд» также не в почете местные удобрения. Примерно такое же положение и во многих других колхозах.

Заведующий сельхозотделом райисполкома тов. Игнашев и главный агроном тов. Пятнова механически развер стали по колхозам задания по вывозке удобрений и не потребовали от специалистов организовать вывозку их.

Коробицынская и Сямженская МТС также не принимают участия в вывозе удобрений, забывают, что удобрение полей—важнейшее агротехническое мероприятие.

Есть руководители колхозов, которые даже не знают сколько надо вывезти навоза на поля. Заместитель председателя колхоза имени Ворошилова, Устьрецкого сельсовета, тов. Бугринов говорит:

— Какое задание дано колхозу, не знаю. Сколько вывезем—столько и ладно.

Медлительность в вывозке навоза на поля главный агроном сельхозотдела тов. Пятнова об'ясняет нехваткой людей и тягла в колхозах. Однако причина не в этом. В колхозах «Чекист», «Победа», имени Ворошилова, имени Челюскинцев, имени Ленина и других работает в хозяйстве не более половины трудоспособных колхозников, а лошадей занято две трети.

Еще хуже с минеральными удобрениями. На станции Харовская лежит 350 тонн калийных и гранулированных удобрений, а вывезено их только 18 тонн.

В некоторых колхозах есть свои автомашины, но они не используются на вывозке удобрений. Так обстоит дело в колхозах имени Ворошилова, имени Молотова, «Волна» и «Непобедимый».

Председатель колхоза «Волна» тов. Жидков заявляет:

— Когда дорога просохнет, тогда будем возить минеральные удобрения.

Так же рассуждают и в колхозе имени Ворошилова.

Есть автомашина в райсельхозотделе, но заведующий тов. Игнашев заявил заведующему складом «Сельхозснаба» тов. Савичеву, чтобы он не рассчитывал на нее.

Директор Сямженской МТС тов. Савенков так же отказал тов. Савичеву:

— Тракторов не дам. Минеральные удобрения надо вывозить на лошадях.

В колхозах медлят с проверкой семян на всхожесть и доведением их до установленных посевных кондиций. 500 тонн семян зерновых культур должны обменять колхозы на складах «Заготзерно», но обменено пока 80 тонн. 860 тонн семян надо завезти в район в порядке ссуды, отпущенной колхозам, но завозятся семена недопустимо медленно. Тракторы Коробицынской и Сямженской МТС на перевозке не используются. Не наведен порядок и в использовании автомашин. Контроля за движением автомашин со стороны сельхозотдела нет, не следит за этим и «Заготзерно». Вывозка зерна переложена на совесть водителей автомашин. Одни из них делают по два рейса за сутки, а другие и по одному рейсу не делают.

Особенно плохо с семенами льна. В районе еще не обмолочен лен с площади 134 гектаров. В колхозе «Искра» лен обмолочен с 12 гектаров, а на 34 гектарах лен и сейчас стоит в бабках на поле.

В колхозах засыпано семян льна только 317 центнеров.

Специалисты сельского хозяйства существенной помощи колхозам в организации льноводных звеньев не оказывают и подготовкой льноводных кадров не занимаются.

Уже сейчас колхозы района встают в затруднительное положение. Настала пора подсевать многолетние травы, а семян клевера нехватает. Меры к изысканию этих семян на месте не принимаются. В десяти колхозах семенники клевера до сих пор не обмолочены.

В сельхозартели имени Коробицына не обмолочен клевер с 23 гектаров.

Руководители Сямженского района и председатели колхозов должны принять решительные меры к устранению недостатков. Надо категорически воспретить посев по неудобренным площадям, быстро подготовить семена.

А. ЗАВАРИН.
(Наш соб. корр.).

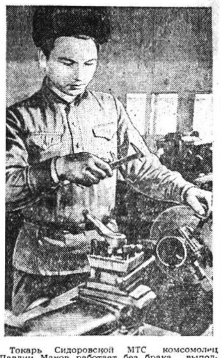

Токарь Сидоровской МТС комсомолец Павлин Махов работает без брака, выполняя до полутора норм в смену. Благодаря ему в МТС успешно проходит ремонт сельскохозяйственных машин.
На снимке: П. Махов за работой.
Фото **Г. Удальцова.**

Льноводные звенья одного колхоза

Колхозники сельхозартели имени Пушкина, Никольского района, вступили в соревнование за выращивание высокого урожая льна. Они обязались получить нынче по 4,5 центнера льноволокна и по 3,5 центнера льносемени с гектара. Общий доход от льноводства планируется в полмиллиона рублей. Это почти на 300 тысяч рублей больше, чем было получено в прошлом году.

В колхозе создано четырнадцать звеньев, в которых насчитывается свыше 130 льноводов. Главный агроном Вахневской МТС М. Шишова уже провела со звеньевыми пять занятий. На занятиях обсуждались такие вопросы, как выращивание высоких урожаев льна, лучшие сроки проведения уборки, обмолот и расстил льносоломки, обработка льноволокна.

Агроном колхоза тов. Казакова с помощью тов. Шишовой разработала для льноводных звеньев агротехнические мероприятия. Составили они также план посева льна, строго разместив его в полях севооборота по лучшим предшественникам. Планы вручены звеньевым и бригадирам.

Льносемя, предназначенное для посева, очищено на льнотрещотках и триерах. Колхоз приобрел 570 центнеров минеральных удобрений. Организован массовый сбор золы и птичьего помета.

Нынче в колхозе будет занято льном двести гектаров земли. Посев решено провести за пять дней.

Звеньевые тт. Рябочкова Коробова и Кокшарова, приняв повышенные обязательства, в соревновании за образцовую подготовку к севу занимают первое место.

М. ПОПОВ,
заведующий райсельхозотделом.

В передовой бригаде

Заслуженной славой в колхозе имени Кирова, Харовского района, пользуется бригадир полеводческой бригады К. Курилов. Работает он честно, высокопроизводительно и за это его любят все колхозники.

Из пяти бригад в минувшем году его бригада завоевала первенство в колхозе. Она вырастила более высокий урожай, чем другие. Успешно выполнила бригада все сельскохозяйственные работы.

Сейчас заканчивается подготовка к весеннему севу. Бригада в достаточном количестве имеет семян зернобобовых культур, льна, картофеля. Колхозники усиленно занимаются вывозкой местных удобрений.

Бригада стремится и в этом году удержать за собой первенство на всех работах по подготовке и проведению весеннего сева.

Ф. КОМАРОВ.

Неотложные вопросы семеноводства

Колхозы и совхозы нашей области вступают в весенний сев, от проведения которого во многом будет зависеть резкое повышение урожайности уже в этом году. Чтобы решить эту задачу, необходимо значительно повысить качество и сократить сроки проведения полевых работ, коренным образом улучшить постановку семенного дела, быстрее освоить севообороты с посевом многолетних трав, повсеместно внедрить правильную систему обработки почвы и внесение удобрений, высокопроизводительно использовать технику и другие материально-технические средства колхозов и МТС, широко внедрить в производство достижения науки и передового опыта.

У нас в области немало специалистов сельского хозяйства, руководящих работников, которые все беды в семеноводстве видят в плохой погоде. Это неправильно и вредно, т. к. направляет практических работников на ложный путь в решении задач по семеноводству. Дело не только в погоде. У нас немало районов, в которых отсутствует борьба за создание собственных семян и очень сильны иждивенческие настроения.

Возьмем Лежский район. В 1951 году погода в уборку благоприятствовала и область в целом была обеспечена семенами зерновых культур, а для Лежи пришлось выделять более 800 тонн семян этих культур в ссуду. И в этом году лежские хлеборобы решили не утруждать себя заботой по созданию собственных семфондов. Они засыпали в семфонды своих семян меньше трети потребности.

Никакой работы в Лежском районе не ведется по подготовке имеющихся семян к посеву. Очистка, подсушка, воздушно-тепловой обогрев семян в колхозах не развернут.

Нет борьбы за подготовку хороших семян к севу и в Грязовецком районе. В семфонды колхозов засыпано значительное количество семян районированных сортов. Этими семенами можно засеять площади, значительно превышающие размеры семенных участков. Однако местными районированными семенами намечено посеять только треть семенных участков яровых культур.

Не ясно ли какая опасность для района заключается в таком планировании. Это значит—запутать семеноводство, опять не иметь высококачественных семян и нанести непоправимый ущерб повышению урожайности.

Многие районы сейчас посылают в обком партии и облисполком заявки на дополнительный завоз семян в огромных размерах и не хотят использовать свои внутренние возможности.

Только этим можно об'яснить, что в Кирилловском, Рослятинском, Белозерском и Кубено-Озерском районах почти нет кондиционных семян.

Главная причина в плохой постановке семенного дела заключается не в погоде, а в плохой организации, в неправильном отношении к этому многих местных советских и сельскохозяйственных органов.

В области имеется немало колхозов, которые выращивают высокие урожаи на семенных участках и за счет этого полностью покрывают свои потребности в высококачественных семенах. В колхозе «13-я годовщина Октября», Устюженского района, получен средний урожай с каждого из 21 гектара пшеницы сорта «диамант» по 34,4 центнера. В колхозе «Новая жизнь» того же района получен урожай пшеницы «московка» по 27,6 центнера с гектара.

Опыт этих и других передовых колхозов должен стать достоянием всех сельскохозяйственных артелей области уже в текущем году.

Семенные участки должны быть полностью засеяны только семенами местных районированных сортов.

Необходимо поднять уровень агротехники на семенных участках. Их не следует дробить и разбрасывать по отдельным бригадам, а сосредоточить в одной из лучших.

Семеноводческую бригаду надо в первую очередь обслужить тракторами, чтобы во-время провести посев и все последующие работы, внести в необходимых размерах минеральные и местные удобрения, своевременно провести весь комплекс агротехнических мероприятий.

Важным вопросом является семеноводство льна. Низкие урожаи этой культуры и главным образом в восточной группе районов привели к тому, что в последние годы по области не добирается большое количество льна.

В ряде колхозов Никольского района в 1951 году было сдано государству и засыпано в семфонды с гектара посева только по 55 килограммов, а в 1952 году—24 килограмма семян льна. Значит здесь получают льносемян только 30—40 процентов от того количества, какое высевается.

Такое же положение в Бабушкинском, Рослятинском, Нюксенском, Усть-Алексеевском, Чарозерском, Бабаевском, Велико-Устюгском и ряде других районов.

В эти районы приходится ежедневно завозить большое количество семян.

В чем причина низких урожаев семян льна в отдельных районах? Лучше всего на этот вопрос отвечает опыт работы Белозерского района, который в 1952 году получил с 1 гектара льносемян в 5—6 раз больше, чем в Никольске и Нюксенице.

Больше того, в Белозерске в 1952 году, несмотря на неблагоприятную погоду, получен урожай семян с каждого гектара на 30—40 килограммов больше, чем в прошлые годы.

В районе организованно провели сев. Под лен были выделены лучшие земли, внесены удобрения, хорошо обработана почва, посев проведен рядовыми сеялками. Во время были проведены прополка и в больших размерах подкормка посевов. И что, пожалуй, самое главное—уборку и обмолот льна в колхозах Белозерска провели в сжатые сроки, не допустили потерь, семена льна после обмолота сразу же отделили от головок и отсортировали. Все это позволило колхозам Белозерска не только обеспечить себя семенами, но вывезти в другие районы льносемена для посева на площади свыше 700 гектаров. То, что сделано в Белозерске, вполне возможно и в другом районе области.

Одним из «узких» мест сельского хозяйства области является семеноводство многолетних трав.

Необходимо весной все семенники трав подкормить удобрениями и пробороновать, широко использовать на опылении клевера пчел, уборку семенников провести не более чем в 5—8 дней.

Введение в колхозах лугопастбищных севооборотов требует большого количества семян таких трав, как овсяница, ежа сборная, лисохвост, костер безостый, мятлики, клевер белый, розовый, и т. д. Не только специальные семеноводческие хозяйства, но и все колхозы должны организовать сбор семян дикорастущих лугопастбищных трав и на специально отведенных для этого землях провести их посев на семенные цели.

Нельзя не остановиться на очень важном значении семеноводства вики. Все семена вики в текущем году должны быть использованы только для посева на зерно для того, чтобы обеспечиться в полной потребности в 1954 году.

Сельскохозяйственные органы и специалисты сельского хозяйства должны уделить серьезное внимание вопросам семеноводства и оказать колхозам необходимую помощь в выращивании высоких урожаев на семенных участках, решить в текущем году задачу обеспечения в необходимых размерах каждого колхоза собственными сортовыми, приспособленными к местным условиям, семенами.

Е. СУХАНОВСКИЙ,
зам. начальника областного управления сельского хозяйства и заготовок.

На открытом партийном собрании совхоза «Победа», Сокольского района, коммунисты заслушали доклад старшего агронома совхоза Г. М. Богданова (слева) о готовности совхоза к весенним полевым работам. Полеводы совхоза уже приступили к подкормке озимой ржи.

Фото Г. Удальцова.

ПАРТИЙНАЯ ЖИЗНЬ

Шире размах политической работы в массах

Уход из жизни нашего великого вождя и учителя И. В. Сталина обязывает партийные организации и всех советских людей множить усилия в борьбе за осуществление величественных задач, стоящих перед трудящимися нашей страны, вносить свой вклад в строительство коммунизма, всемерно укреплять силу, могущество и обороноспособность Родины.

После смерти товарища Сталина высшими партийными и государственными органами приняты важные решения, направленные на обеспечение бесперебойного и правильного руководства всей жизнью страны. В этих решениях выражена сущность всей внутренней и внешней политики нашей партии и правительства, определены конкретные задачи советского народа.

Советские люди единодушно одобряют и поддерживают политику партии и правительства. Правильность этой политики проверена десятилетиями борьбы за победу социализма в нашей стране, за свободу и независимость нашей Родины.

Наш народ твердо уверен, что бессмертное дело Ленина—Сталина находится в крепких, надежных руках. Верные ученики и соратники Ленина и Сталина, прошедшие под мудрым водительством великого Сталина славную школу руководящей партийной и государственной деятельности, обеспечат твердое и последовательное проведение в жизнь выработанной партией внутренней и внешней политики, отвечающей жизненным интересам народа.

Важнейшая задача партийных организаций—неустанно раз'яснять смысл и значение исторических документов, политику партии и правительства, являющуюся жизненной основой общественного и государственного социалистического строя, мобилизовать всех трудящихся на борьбу за выполнение решений XIX с'езда партии, постановлений партии и правительства.

Основной силой, призванной решать эту важную задачу, являются пропагандисты и агитаторы. Наряду с ними необходимо вовлечь в активную работу по пропаганде исторических документов всех коммунистов и комсомольцев, всю многочисленную армию советской интеллигенции, все культурно-просветительные учреждения, советские и хозяйственные органы.

Харовский райком КПСС провел в этом направлении ряд мероприятий. Были созваны семинары пропагандистов партийной и комсомольской сети, на которых прочитаны лекции, раз'ясняющие смысл и значение решений партии и правительства, принятых после смерти И. В. Сталина. Сейчас эти исторические документы изучаются во всех кружках и политшколах.

Проведены однодневные семинары секретарей партийных и комсомольских организаций, руководителей агитпунктов, трехдневный семинар культпросветработников, пятидневный семинар председателей сельсоветов, однодневный семинар депутатов районного Совета депутатов трудящихся. С лекциями и докладами на этих семинарах выступали секретари и члены бюро райкома партии, председатель и члены исполкома райсовета и другие ответственные работники райкома и райисполкома.

Помимо раз'яснения решений партии и правительства прочитаны лекции по работе товарища Сталина «Экономические проблемы социализма в СССР», по практическим вопросам хозяйственного и культурного строительства в районе, об очередных хозяйственно-политических задачах, стоящих перед районом.

В агитколлективах проведены семинары агитаторов, после чего агитаторы повсеместно приступили к раз'яснению исторических документов трудящимся. Наиболее активно взялись за эту ответственную работу агитаторы Кубинского и Михайловского агитколлективов. Они провели беседы и читки Постановления совместного заседания Пленума ЦК, Совета Министров Союза ССР и Президиума Верховного Совета СССР, речей товарищей Маленкова, Берия и Молотова на траурном митинге в день похорон И. В. Сталина, законов и постановлений Четвертой сессии Верховного Совета СССР. Сейчас агитаторы раз'ясняют Указ Президиума Верховного Совета об амнистии и постановление Совета Министров и ЦК КПСС о новом снижении цен на продовольственные и промышленные товары.

Одним из существенных недостатков агитационно-массовой работы был отрыв ее от решения хозяйственно-политических задач. Райком принимает необходимые меры к тому, чтобы изжить этот недостаток, нацеливает внимание агитаторов на пропаганду важнейших задач, стоящих перед районной партийной организацией. В данное время такими задачами являются организованное завершение зимовки скота и успешное проведение весеннего сева. Этим вопросам мы и стремимся подчинить всю агитационно-массовую и культурно-просветительную работу.

Райком утвердил на бюро план партийно-политической и организационной работы районной партийной организации на период подготовки и проведения весеннего сева и приступил к осуществлению намеченных мероприятий.

20 марта мы созвали руководителей агитколлективов и прочитали для них доклады на темы: «Задачи, формы и методы агитационной работы в период подготовки и проведения весеннего сева», «Состояние подготовки к весеннему севу, ход зимовки скота и задачи колхозных партийных организаций», «Новая техника в сельском хозяйстве».

На семинаре было рассказано о работе Михайловского агитпункта после выборов в местные Советы депутатов трудящихся и разобран примерный план работы этого агитпункта на период подготовки и проведения весеннего сева.

На днях райком провел районное собрание интеллигенции, на котором поставлены доклады: «Сталинское единство партии и народа—залог успехов нашей Родины», «О задачах интеллигенции в организованном проведении весеннего сева».

В первом докладе были раз'яснены смысл и значение решений партии и правительства, принятых после смерти И. В. Сталина, подведены некоторые итоги лекционной пропаганды в районе, определены дальнейшие задачи интеллигенции в усилении пропаганды гениального труда И. В. Сталина «Экономические проблемы социализма в СССР», решений XIX с'езда партии и раз'яснения последних решений партии и правительства.

Участники собрания прослушали также лекцию о борьбе с пережитками капитализма в сознании людей и задачах интеллигенции в этом деле.

В первой декаде апреля проведено собрание районного партийного, советского и хозяйственного актива совместно с передовиками сельского хозяйства. Обсужден вопрос о задачах быстрейшего завершения подготовки к весеннему севу и организованном проведении его.

По зонам МТС намечаем провести совещания коммунистов колхозов и МТС с вопросом о повышении их авангардной роли на весеннем севе.

Все эти мероприятия, несомненно, помогут партийным организациям, интеллигенции и агитаторам правильно понять задачи, поставленные партией и правительством, определить свое место в борьбе за их выполнение.

Кроме того, намечено провести совещания секретарей комсомольских организаций тех колхозов, где нет партийных организаций, районное совещание механизаторов, кустовые совещания пахарей, бороновальщиков и сеяльщиков, семинары председателей колхозов, бригадиров полеводческих бригад и звеньевых по льну.

31 марта при райкоме партии проведено совещание представителей шефствующих организаций. Определены конкретные задачи шефов по оказанию практической помощи колхозным партийным и комсомольским организациям в постановке агитационной и культурно-просветительной работы среди колхозников.

Глава Советского правительства Г. М. Маленков, выступая на траурном митинге в день похорон И. В. Сталина, говорил о священных обязанностях партии и советского народа. Одной из этих обязанностей является—обеспечить дальнейший расцвет Родины, всемерно развивать социалистическую промышленность—оплот могущества и крепости нашей страны, всемерно укреплять колхозный строй, добиваться дальнейшего под'ема и процветания всех колхозов советской страны, крепить союз рабочего класса и колхозного крестьянства.

Харовская районная партийная организация, как составная часть славной Коммунистической партии Советского Союза, еще теснее сплачивает свои ряды вокруг Центрального Комитета КПСС, вокруг родного Советского правительства, будет неустанно работать над тем, чтобы мобилизовать трудящихся на борьбу за претворение в жизнь великих предначертаний И. В. Сталина, за укрепление силы и могущества своей Родины.

В. НЕВЗОРОВ,
секретарь Харовского райкома КПСС.

Пропаганда великих идей Ленина—Сталина

Слушатели кружка (повышенного типа) по изучению истории партии, созданного при парторганизации Вологодской фабрики механизированного учета, с большим интересом изучали решения XIX с'езда партии.

Каждое занятие проходило на высоком идейном уровне, активно и содержательно.

Когда кружок закончил изучение решений с'езда, состоялось собеседование по всему материалу. Оно показало, что слушатели кружка глубоко разбираются в исторических решениях с'езда.

Заместитель начальника эксплоатационного цеха Лидия Васильевна Кощеева подробно рассказала о речи товарища И. В. Сталина на заключительном заседании с'езда.

—В своей речи,—говорила она, —товарищ Сталин дал образец глубокого марксистского анализа истории революционного движения и современного международного положения. Речь товарища Сталина вдохновляет трудящихся всех стран на усиление борьбы за мир между народами против поджигателей новой войны. Братским коммунистическим партиям она освещает путь вперед, учит искусству бороться и побеждать в конкретных современных условиях.

Слушательница Кощеева говорила также о том, с каким интересом изучается речь товарища Сталина не только советским народом, но и трудящимися всего мира.

Выступление тов. Кощеевой дополнили оператор машинного цеха тов. Евдокимова, механик тов. Соболев и другие. Всего выступило семь человек.

—Речь товарища Сталина,— сказал тов. Соболев, — неиссякаемый источник идейного вооружения коммунистических и демократических партий, всего прогрессивного человечества. Из этого животворного источника черпают и будут черпать новые силы, новую энергию сотни миллионов людей сбросивших ярмо капитализма и вставших под знамя борьбы за счастливую жизнь. Из этого источника черпает и будет черпать силы и вдохновенье в борьбе за коммунизм наш советский народ.

Галина Кузнецова ярко и обстоятельно рассказала о первом разделе доклада тов. Маленкова по вопросу о международном положении.

Слушательница тов. Антощенко выступила по вопросу о внутреннем положении Советского Союза; рассказала об огромных успехах советского народа в строительстве коммунизма, достигнутых под руководством Коммунистической партии и великого Сталина.

Останавливаясь на задачах нового пятилетнего плана, тов. Антощенко отметила, с каким энтузиазмом советские люди борются за выполнение заданий новой пятилетки.

Так при активном участии слушателей были всесторонне разобраны все вопросы, которые решал с'езд.

В заключение выступил пропагандист тов. Кириллов.

— Сегодня, — сказал он,—мы закончили изучение исторических решений XIX с'езда партии. Следующие два занятия будут посвящены изучению постановлений, принятых партией и правительством после смерти нашего любимого вождя И. В. Сталина. А затем мы продолжим работу по изучению истории партии. Наша с вами задача — еще настойчивее овладевать марксистско-ленинской теорией, бессмертным учением Ленина и Сталина.

* * *

Пропагандист тов. Кириллов ведет пропагандистскую работу четвертый год, исключительно добросовестно относясь к выполнению важнейшего партийного поручения. Хорошо готовясь к занятиям сам, он требует этого же и от слушателей. Те, в свою очередь, серьезно занимаются дома. Большинство имеет в личном пользовании библиотечки произведений классиков марксизма-ленинизма. Изучая решения с'езда, слушатели кружка прибегали к помощи этих произведений, читали литературу, рекомендованную пропагандистом. Каждый приходит на занятия, имея конспект.

Пропагандист постоянно интересуется, как слушатели ведут конспект, дает им советы, необходимые указания, учитывая при этом уровень подготовки каждого слушателя.

В кружке с первых же занятий установилась крепкая дисциплина, что во многом способствует учебе.

За последнее время кружок изучал постановления партии и правительства, принятые после смерти товарища Сталина. Сейчас слушатели работают над четвертой главой Краткого курса истории партии.

Теоретическая учеба помогает коммунистам, комсомольцам и беспартийным лучше разбираться в сложных вопросах международной и внутренней политики нашей партии, лучше понимать задачи, которые ставит партия перед советским народом, и успешнее решать их.

—Для меня,—говорит тов. Кириллов, — нет ничего почетнее как нести в массы великие идеи Ленина—Сталина. Я считаю своим долгом еще настойчивее овладевать тем идейным наследием, которое оставил нам великий Сталин, и широко пропагандировать это теоретическое наследие.

И. БУЛОЧКИН,
механик Вологодской фабрики механизированного учета, член КПСС.

Пропагандисты обсуждают вопрос о завершении учебного года

На семинаре пропагандистов кружков и политшкол Бабаевского района обсужден вопрос «О задачах по организованному завершению учебного года в сети партийного просвещения».

Выступивший с докладом секретарь райкома партии тов. Молоков сделал подробный анализ состояния партийной учебы в районе и изложил задачи, которые стоят перед партийными организациями в связи с завершением учебного года.

Пропагандисты кружков тт. Коковин, Мещанинов, Панов, Смирнов поделились опытом работы и рассказали, как они готовятся к итоговым занятиям.

К СОВЕТСКО-ШВЕДСКИМ ТОРГОВЫМ ОТНОШЕНИЯМ

В результате успешно закончившихся переговоров со Шведской торговой делегацией 9 апреля сего года в Москве был подписан Протокол о товарообороте между СССР и Швецией в 1953 году.

Установленные Протоколом списки взаимных поставок СССР и Швеции на 1953 год включают товары, являющиеся традиционными для советско-шведской торговли.

Переговоры происходили в обстановке дружественного взаимопонимания и показали желание обеих Сторон развивать торговые отношения между ними.

Протокол подписали: с Советской стороны—Министр внутренней и внешней торговли СССР А. И. Микоян, со Шведской стороны—Чрезвычайный и Полномочный посол Швеции г-н Р. Сульман.

(ТАСС).

Быстрее грузить и снаряжать суда на реку Юг

Оживленно в вологодском затоне. Русло реки очистилось ото льда на протяжении нескольких километров. По водной глади снуют катера и теплоходы. К причалам подаются порожние и отводятся груженые баржи.

Утром одиннадцатого апреля у склада № 6 стояла самоходная баржа «Свирь». Ее грузили сахаром вручную для кичменгско-городецких торговых организаций. В то же время установленный транспортер бездействовал. Почему? Начальник погрузо-разгрузочных работ пристани тов. Коротков пояснил:

— Транспортер нашими механизаторами был установлен правильно, с расчетом работы в большую воду. Но по каким-то причинам начальник пристани тов. Соловьев счел, что работать придется при низком горизонте воды и приказал транспортер опустить.

Почти трое суток бездействовал транспортер из-за непродуманного распоряжения. За это время с помощью механизмов можно было погрузить кроме баржи «Свирь» еще два таких судна.

Второй транспортер еще только устанавливается в недостроенном складе. Как видно, весна застала руководителей пристани врасплох, плохо подготовленными.

Существенным недостатком также является и то, что работники пристани безразлично относятся к подготовке судов под погрузку. Баржи, не очищенные от мусора, грязи, остатков угля, подают под погрузку зерна. Бывает и хуже. Одну из барж, в которой ранее перевозилась соль, неподготовленную и явно сырую подали под погрузку зерна. Работники конторы «Заготзерно» запротестовали. Как быть? Заменить баржу нечем. Нашли выход. На днище сделали настил и на него погрузили в сырую баржу тысячи мешков зерна, проверенного на посевные качества. Какова будет влажность этого зерна через неделю? Этот вопрос никого не интересует. Между тем руководителям пристани предстоит грузить соль и, возможно, ее будут грузить не в соляные, а сухие баржи.

Бесхозяйственность на причальных складах поразительная. Минеральные удобрения лежат под открытым небом, их мочит дождем. Не укрыта и затаренная в рогожные мешки соль.

Неограниченные возможности предоставлены областной конторе «Заготзерно» для резкого усиления погрузки посевного зерна и муки. Тем более, что она имеет свои причалы, механизацию. К сожалению, эти возможности используются крайне плохо. Об'ясняется это тем, что управляющий конторой тов. Соловей смирился с первых дней грузовых работ с неполадками, не принимает надлежащих мер к наведению порядка, четкости и слаженности на погрузке. 11 апреля под погрузку была подана баржа № 30-58 в восемь часов утра. Грузили ее с прохладцей, не торопясь. И вот результат: за четыре часа погружено было только 30 тонн зерна, а нужно было погрузить почти в три раза больше. Днем раньше баржа № 30-60 простояла в ожидании грузчиков восемь часов. Десятки часов уже простояли сверх нормы баржи под погрузкой зерна в Печаткино.

Полнейшую безответственность к погрузке зерна проявляют многие работники конторы «Заготзерно». Возьмем водителей автомашин. Они доставляют на причалы пристани мешки муки в антисанитарном состоянии и приемщики отказываются их принимать для погрузки на суда. Вот шофер автомашины ВВ 43-77 В. Колодкин привез муку. Среди мешков ни одного не оказалось чистого, не перепачканного в грязи. Происходит это потому, что водитель не чистит и не моет кузов машины. Когда приемщики сказали об этом шоферу, он заявил:

— За мешками следить не мое дело. Я не отвечаю за то, что они перепачканы.

Очень плохо, что водители не отвечают ни за содержание автомашин, ни за сохранность перевозимого груза. Это поистине странные порядки. Удивительно еще и то, что все это происходит на глазах заместителя начальника хлебофуражного отдела З. Ухановой и заместителя начальника базы Х. Суслова. Бывает на причалах пристани в эти дни и управляющий тов. Соловей. Почему он мирится с этими недостатками—неизвестно. А все эти прорехи дают себя знать. Крайне нетерпимо, когда при наличии механизации за восемь часов в три баржи грузится только по 375 тонн зерна и муки. Это составляет половину нормы.

Забывают, очевидно, о предстоящей навигации руководители некоторых областных контор и организаций. Беспечно относится к отгрузке рыбы управляющий конторой «Главрыбсбыта» тов. Серохов. Он пред'явил к погрузке в адрес Никольского, Кичменгско-Городецкого и Усть-Алексеевского райпотребсоюзов из 24 тонн рыбы не более половины.

Медлят с отправкой груза управляющий областной конторой «Главкондитер» тов. Полюшенко и управляющий конторой «Главрасжирмасло» тов. Попов. Они еще не пред'явили к погрузке 26 тонн кондитерских изделий, четыре тонны масла и 22 тонны хозяйственного мыла.

Начальник Сухонского речного пароходства тов. Геронин считает, что погрузочные работы можно вести интенсивнее. И это совершенно верно. Однако, почему же он не принимает надлежащих мер к устранению недостатков на причалах пристани, где решается успех в снаряжении каравана на реку Юг?

Дело чести речников, руководителей хозяйственных и торговых организаций устранить все недостатки в подготовке грузов и погрузке их на суда. Открытие навигации приближается.

Ст. ИВАНОВСКИЙ.

По следам наших выступлений

Заместитель председателя облисполкома тов. Быков сообщил редакции, что опубликованный 1 марта в «Красном Севере» фельетон «В темном лесе» обсужден на открытом партийном собрании областного управления лесного хозяйства. Критика является правильной. Бывший старший лесничий Велико-Устюгского лесхоза Дранковский привлечен к уголовной ответственности, лесничий Мезенев за злоупотребления служебным положением с работы снят. Директорам всех лесхозов предложено обсудить фельетон на общих собраниях работников лесничеств.

* * *

Корреспонденция «Агитаторы забыли дорогу на ферму» обсуждена в отделе пропаганды и агитации Чебсарского райкома партии и на совещании агитаторов. Разработаны практические мероприятия по устранению недостатков в агитационно-массовой работе среди животноводческих кадров. Об этом сообщила редакции заведующая отделом пропаганды и агитации Чебсарского райкома КПСС тов. Меньшикова.

* * *

Секретарь облисполкома тов. Лими... сообщил редакции, что заметка «Когда мы будем получать киножурналы?», опубликованная в «Красном Севере» 31 января, правильно вскрывает недостатки в работе областной конторы «Главкинопрокат». 10 февраля заметка обсуждалась на производственном совещании работников конторы. Критика признана правильной. Вытегорскому отделению Главкинопрокат в феврале отправлено три киножурнала и 84 учебно-школьных кинофильма.

ПАРАДНОЕ БЛАГОПОЛУЧИЕ

В кабинет директора Ростиловского маслозавода В. Сапурина вошли секретарь парторганизации В. Пылаев и председатель завкома С. Беляков. Разговорились о работе. Директор сказал:

— Если бы у нас не использовались внутренние резервы, мы имели бы за год, примерно, 80 тысяч рублей убытка. Но в прошлом году по сравнению с предыдущим мы имели экономию топлива, электроэнергии, заработной платы и прочего...

Слушаешь Сапурина и создается впечатление, что на заводе все в порядке. Еще 30 ноября прошлого года в статье, опубликованной районной газетой «Коммунар», Сапурин сообщал, что задания по снижению себестоимости и плановым накоплениям перекрыты. А когда наступил новый год, стало известно иное: статья В. Сапурина «Борьба за снижение себестоимости выпускаемой продукции» оказалась хвалебной и неточной. За год себестоимость работ на заводе вздорожала на 5122 рубля, а план накоплений не выполнен.

В течение года руководители завода направляли девять ходатайств о перекрытии убытков по заработной плате на сумму 86.537 рублей, и министерство всякий раз шло на уступки.

Рабочая сила на заводе содержится не в соответствии с производственным планом. На зарплату перерасходовано около 49 тысяч рублей. Только содержание пяти подсобных рабочих сверх штатов обошлось заводу свыше 16 тысяч рублей. 17.712 рублей выплачено сверх нормы по так называемому «безлюдному фонду»—лицам, не состоящим в штатах. На заводе содержится завхоз Шатров с месячным окладом в 600 рублей, не предусмотренным сметой. Шоферу Кустову за «заведование» гаражом незаконно выплачено сверх ставки 900 рублей.

Есть немало и других нарушений. Директор Сапурин, минуя отделение Госбанка, получил из заводской кассы свыше двух тысяч рублей под'емных и зачислил эту сумму в статью «Командировочные». Под'емные он получил за то, что переехал с завода на завод, из Грязовецкого района в... Грязовецкий район.

По отдельным элементам снижения себестоимости продукции на заводе запущен учет. Из-за бесконтрольности брошены на ветер тысячи рублей. За год вследствие завышения норм перерасходовано на 4.434 рубля сахара. Общий убыток в расходах по сырью составляет свыше 17 тысяч рублей. 6.620 рублей пошло сверх норм на вспомогательные материалы.

Руководители завода мало считаются с планом деятельности. Они сравнивают результаты работы завода с фактической выработкой в прошлом году и довольствуются кое-какими успехами. А работники Грязовецкого раймаслопрома, отделения Госбанка и райфинотдела попрежнему слабо контролируют производственно-финансовую деятельность Ростиловского маслозавода. В текущем году они не провели ни одной тщательной проверки на месте и не предупредили нарушений финансовой дисциплины.

До февраля текущего года раймаслопром возглавлял т. Шаманов (ставший заместителем председателя районного Совета). Будучи управляющим, он издал приказ № 63, который хранится только в Грязовецком отделении Госбанка. В приказе говорится: «Ростиловский маслозавод ежемесячно ходатайствует о дополнительном фонде зарплаты, в то время как допускает преступную растрату государственных средств... Чтобы скрыть эти преступные действия, директор Сапурин и главный бухгалтер Голиков встали на путь обмана...».

А. Сапурин и Голиков даже и не слыхали о существовании такого приказа. В самом раймаслопроме есть приказ под таким же номером, но уже другого содержания: «По ряду сепараторных отделений получился излишек жира в больших размерах. Приказываю: засчитать излишки жира колхозам и совхозам в счет выполнения государственных поставок в переводе на молоко».

Оказывается, Шаманов издал первый приказ № 63 лишь для того, чтобы застраховать себя перед Госбанком в непримиримости к финансовым нарушениям. А что касается второго приказа № 63, то он, как видно, написан необдуманно, и Шаманов вынужден был его отменить.

Удивительно еще и то, что Шаманов, упоминая в первом из этих приказов о преступной растрате государственных средств и о незаконном начислении премиальных «за качество продукции», в то же время разрешил Ростиловскому заводу израсходовать часть денег на выдачу премий инженерно-техническим работникам. Где же тут логика?

Поскольку первый приказ представляет собой не что иное, как тайный документ, то и выполнять его пришлось не маслоделам, а самому Шаманову. Предчувствуя, что Сапурин вновь напишет ходатайство в министерство о перекрытии убытков, он еще в феврале лично произвел перераспределение январских фондов зарплаты по маслозаводам. Пять тысяч рублей было «срезано», например, из фонда завода «Союз», из них 4.600 рублей передано Ростиловскому маслозаводу.

И сейчас здесь не мобилизован коллектив на борьбу за максимальное использование внутренних резервов. Попрежнему допускаются финансовые нарушения. В цехах завода отсутствует хозяйственный расчет. Срывается выполнение производственной программы. Сапурин об'ясняет срывы недостатками сырья. Но только ли в этом дело?

В первом квартале завод должен был выработать мороженого на 8000 рублей. Но он не сделал этого, хотя имел все необходимое—сырье, оборудование и кадры. Срывая план, Сапурин решил выпускать мороженое только в жаркие летние месяцы.

На заводе мало проявляется заботы о заготовке молока. Такие сборщики, как Соколов и Желтова, за два месяца текущего года не сдали молока на завод ни одного килограмма. За это время в ряде населенных пунктов своих участков они даже и не побывали. Правления колхозов имени Калинина, имени Молотова, имени Сталина и другие не выделяли транспорта для подвозки молока от индивидуальных сдатчиков. А руководители маслозавода мирились с этим.

Но, если бы каждый сборщик принимал в день хотя бы по пять килограммов молока, то за два месяца завод мог бы выработать дополнительно свыше шести центнеров масла. Оплата труда сборщиков молока—премиально-сдельная и двойная: от завода и от колхоза. Заинтересованность у сборщиков молока есть. Руководителям предприятия оставалось лишь создать им условия для успешной работы, распространить опыт лучших сборщиков—Александра Кожевникова, Николая Смолина и других передовиков.

К сожалению, здесь отсутствует целеустремленная раз'яснительная работа не только с молокосдатчиками и сборщиками, но и вообще среди коллективов сепараторных отделений и основных цехов завода. В организации соревнования процветает формализм. Коллективные обязательства составляются кабинетным способом и не доводятся до сознания каждого маслодела. Большинство рабочих не имеет индивидуальных обязательств, а кто имеет—у тех они неконкретные, без отражения борьбы за улучшение качественных показателей.

Коллектив предприятия обязался повысить производительность труда на четыре процента. А на самом деле снизил ее на 4,4 процента против плана. Руководителям завода, видимо, невдомек, что содержание внештатных единиц не только ведет к перерасходу фонда зарплаты, но и сдерживает производительность труда, понижает заработки. А «завхоз» Шатров однажды умудрился платить женщинам на подсобных работах даже дешевле, чем мужчинам. В этом он нашел путь к сокращению перерасходов на расчистке дороги...

Ростиловский маслозавод — крупное механизированное предприятие. Коллектив его способен досрочно выполнить план 1953 года по всем показателям. Руководителям завода следует лишь отказаться от парадного благополучия и свято выполнять указания товарища Г. М. Маленкова о том, что «Нужно искоренить всякие излишества в расходовании материальных, трудовых и денежных ресурсов».

Н. ХАПОВ.
Ростиловский маслозавод, Грязовецкого района.

ТЕАТР

БЛИЗОСТЬ К ЖИЗНИ

Драматический коллектив клуба речников показал трудящимся Великого Устюга спектакль «Младшая сестра».

Пьеса И. Назарова «Младшая сестра» рассказывает о простых советских людях, о росте и победе нового, коммунистического в нашей жизни, о преодолении и поражении пережитков старого, мешающих двигаться вперед.

Действие пьесы начинается в 1942 году, в суровой военной Москве. Здесь, в квартире профессора Зайцева, эвакуировавшегося на Урал, развертываются события, правдиво раскрывающие мысли и чувства героев пьесы. В центре событий—чудесный подросток Настенька — «младшая сестра», попавшая в квартиру Зайцевых после гибели своей матери. Настенька нашла здесь новую семью в лице библиотекаря Свечкина, коменданта дома Марфы Семеновны и ее мужа пожарника Цветкова. Это—честные, энергичные люди, всей душой преданные Родине, устремленные вперед—к прекрасному будущему.

Они ведут борьбу за порядок и дисциплину, целыми ночами стоят на крыше во время вражеских налетов, тушат «зажигалки», убирают улицы. И все это—во имя того, чтобы скорее наступило торжество победы, торжество коммунистического расцвета.

В суровые дни закаливается и мужает душа простой советской школьницы—«младшей сестры» Настеньки.

В последнем акте, который отделен от двух первых четырьмя годами, Настенька уверенно вступает в большую жизнь. Так же, как она, живет полнокровной жизнью, полон творческих замыслов и дерзаний бывший летчик Алексей Рублев.

Преисполненные мыслями о будущем, нашли применение своим силам и представители старшего поколения советских патриотов: Марфа Семеновна, Цветков, Свечкин. Одиноким уродливым пятном выглядит на этом фоне только Ниночка, мелкая эгоистка, жаждущая «легкой жизни». Обращенные к ней в последнем действии слова Рублева звучат подлинным приговором, сурово ставят перед Ниной единственный выход—резко и навсегда преодолеть в себе пережитки прошлого.

Роль Настеньки просто и тепло исполняет студентка учительского института Евгения Крутова. Она сумела показать зрителям привлекательность и красоту этого образа. Настя—трудолюбивая, умная и гордая девушка, верная дружбе и любви, умеющая заглядывать в завтрашний день и приближать его своим трудом.

Жизненно, правдиво выглядит в исполнении руководителя драмколлектива А. Чепелевича пожарник Цветков. Сквозь комедийную ткань этого образа виден настоящий советский патриот, неутомимый страж общественного добра, красивый своей мужественной простотой и честностью.

Анастасия Кудрявцева сумела создать убедительный образ коменданта дома Марфы Семеновны, работящей, энергичной женщины, искреннего и душевного человека.

Слабее разработан сложный образ *библиотекаря* Свечкина молодым исполнителем В. Носковым. Недостаток сценического опыта помешал актеру убедительно раскрыть наиболее яркие черты образа Свечкина—его душевное благородство, сдержанность, за которой кроется большая сила, подчеркнуть в нем учителя жизни Настеньки. В исполнении Носкова Свечкин выглядит лишь милым, добродушным старичком.

Несколько бледным получился и образ Нины в исполнении О. Чумаковой. Следует сказать, однако, что этот образ и самим драматургом написан значительно бледнее и схематичнее других.

Николай Виригин отчетливо донес до зрителя образ Алексея Рублева, храброго воина Советской Армии, человека высокой и благородной души.

В целом спектакль правильно раскрыл идею пьесы, показав замечательных советских людей.

Постановка пьесы «Младшая сестра» —творческая удача драматического коллектива клуба речников. Работа над ней показала идейный рост коллектива, его близость к жизни.

А. ВАРФОЛОМЕЕВА.

Опыт передовиков—всем животноводам!

Письма из Чебсары

1. Важный резерв поднятия удойности коров

Пятилетним планом предусмотрено довести удой молока на одну корову в колхозах районов нечерноземной полосы до 1800—2000 килограммов.

Наряду с созданием прочной кормовой базы, улучшением ухода за скотом, важным резервом в выполнении этой задачи является интенсивная стойловая система содержания коров летом. Эта система целиком оправдала себя в колхозах Московской области. Цель ее—обильно кормить коров, главным образом сочными зелеными кормами, что возможно при значительном расширении посевов трав корнеплодов и овощей, а также увеличении закладки высококачественного раннего силоса.

При интенсивной стойловой системе летом осуществляется такое содержание коров, чтобы большую часть дня они находились на дворах или в придворных загонах. При этом организуется раздой коров в более широких размерах. Высокоудойные коровы сосредоточиваются для раздоя в особую группу.

За последние годы мы давали коровам подкормку с зеленого конвейера, раздаивали их. Но делали все это далеко не в тех размерах, в которых требовалось.

Нынче мы должны получить на каждую корову по 1900 литров молока, а от наиболее продуктивных коров—по 2050 литров. Поднять за год удой на 300 литров—задача трудная, но вполне осуществимая.

Как мы решили ее проводить? Какие возможности для этого используем?

Мы выделили в особую группу, как это предусмотрено планом, 40 наиболее высокоудойных коров. Это коровы, за которыми ухаживают лучшие доярки Анастасия Киселева, Евдокия Рогулина, Александра Черемушкина и Нина Черемушкина.

Пастьбу выделенных для интенсивного содержания коров организуем так:

Каждая корова будет пастись днем в общем стаде, в течение 8 часов, с пяти часов утра до девяти часов утра и с пяти часов вечера до девяти часов вечера. Дояркам дважды придется выводить коров на пастбище и приводить с пастбища. Но так как пастбища расположены близко от дворов, это не составит особого труда. Остальное время суток коровы будут находиться на дворах и в специально оборудованных придворных загонах.

По рассчетам зоотехника, каждая корова за восемь часов пастьбы на наших пастбищах может с'есть 20—25 килограммов травы. Недостающие 40—45 килограммов мы будем давать с зеленого конвейера. При этом коровы будут получать и сильные корма, особенно в мае, когда еще зеленой массы мало.

Каждая доярка для своих коров будет накашивать и подвозить на расстоянии километра с участка конвейера по четыре центнера зеленой массы. За это ей станем начислять трудодни особо. С этим делом она справится без помощи подвозчиков.

Введем четырехкратную дойку. Она будет проводиться на дворах в спокойной обстановке. Это немаловажно.

Мы не ограничимся только особой группой коров, а значительно усилим кормление всего стада. Для этого нынче как можно лучше благоустроим пастбища и организуем правильную пастьбу. Возведем изгороди, пастбища разобьем на загоны и будем стравливать на них траву поочередно. Проведем расчистку. Пастухи у нас хорошие, опытные колхозники. За выпасом установим строгий контроль.

А теперь о главном — об обеспечении усиленного кормления коров с зеленого конвейера. Площадь его мы увеличим с пяти до 17 гектаров. Сюда входят два гектара ржи и пятнадцать гектаров горохо-овсяной смеси. Участки конвейера разместим не далее километра от фермы. Кроме того для подкормки отведем 15 гектаров клевера, заложим в июле сто тонн раннего силоса.

Кормление коров в летние месяцы будем проводить так:

В мае они получат сильные корма, силос, зеленую массу на пастбищах, в июне —зеленую рожь, траву с пастбищ и межников, в июле—горохо-овсяную смесь, клевер, травы с пастбищ, частично сильные корма, в августе— кроме этих кормов—ранний силос, в сентябре —травы с пастбищ, силос, ботву овощей, сильные корма.

Если в прошлом году корова в общем стаде получала за день в виде зеленой подкормки не более 15 килограммов зеленой массы, то нынче получит вдвое больше. Эта подкормка в сочетании с другими кормами—жмыхом и ранним силосом—даст значительный рост удойности коров.

Нынче мы более заботливо начнем выращивать и корнеплоды. Ими у нас будет засеяно 18 гектаров. Для возделывания корнеплодов закрепим отдельных колхозников.

Все эти мероприятия не исключают, а, наоборот, настоятельно требуют усиления борьбы за создание достаточного запаса сена, высококачественного силоса и корнеплодов для зимовки. И эти работы мы проведем нынче более организованно. Выполняя решения XIX с'езда партии, добьемся резкого повышения удойности коров уже в этом году.

А. СУББОТИН,
председатель колхоза «Советский колос», Чебсарского района.

2. По методу знатной свинарки А. Е. Люсковой

Заведующая свиноводческой фермой колхоза имени Жданова, Чебсарского района, Мария Васильевна Козлова давно мечтала побывать у знатной свинарки страны, Героя Социалистического Труда Александры Евгеньевны Люсковой, чтобы перенять ее опыт работы. И это ей удалось, она побывала на свиноферме колхоза «Буденновец» в Междуречье, а, возвратившись домой, обо всем, что увидела и узнала, рассказала своим свинаркам.

На свиноферме колхоза имени Жданова уже с прошлого года начали широко внедрять новые, передовые зоотехнические приемы. Тов. Козлова, например, применила двукратное покрытие маток, приготовление витаминного клеверного сена, улучшила уход за взрослыми свиньями и молодняком.

Результаты не замедлили сказаться. Уже в прошлом году М. В. Козлова вырастила от своей группы в среднем по 18 поросят на свиноматку, а от свиноматок «Букашка-дорогая» и «Питерка» —по 26—29 поросят. Свинарка А. В. Калинина вырастила по 16 поросят на свиноматку.

Колхоз получил от свинофермы 86 тысяч рублей дохода. Сейчас на ферме начались массовые опоросы.

На днях исполнительный комитет районного Совета депутатов трудящихся заслушал заведующую свинофермой М. В. Козлову о применении опыта работы А. Е. Люсковой. Исполком райсовета обязал сельские Советы и специалистов сельского хозяйства района энергичнее бороться за внедрение в практику свиноводства методов выращивания свиней, применяемых А. Е. Люсковой. Председателю колхоза имени Жданова предложено усилить вывозку концентратов, выделенных для фермы, и быстро дооборудовать новый свинарник.

А. РУМЯНЦЕВА,
зоотехник.

От каждой коровы—по теленку

В пятой сталинской пятилетке колхозы должны увеличить поголовье крупного рогатого скота на 36—38 процентов, а коров, примерно, в два раза и добиться при этом значительного повышения их удойности.

Успешно решить эту задачу можно лишь в том случае, если в колхозах будет обращено серьезное внимание не только на укрепление кормовой базы для общественного животноводства, но и на правильную организацию воспроизводства стада. Надо добиться, чтобы оно увеличилось, добиться, чтобы все коровы, а также телки, достигшие определенного возраста и зрелости, покрывались своевременно и давали приплод. Яловость животных является бичом в животноводстве, она не только сдерживает рост поголовья скота, но и служит причиной понижения надоя молока.

В борьбе против яловости огромную роль играет полноценное кормление коров и быков-производителей. И мы стараемся, чтобы они были достаточно упитанные. Пристально за этим следим не только зимой, но и летом.

В пастбищный период случаем 75 процентов маточного поголовья крупного рогатого скота. На это благотворно действует зеленый корм, постоянное движение животных, солнце, свежий воздух. Но и тут надо о многом заботиться. Пастбище у нас дает мало травы, поэтому правление колхоза для подкормки животных высевает вико-овес (в разные сроки) и озимую рожь. Такой подкормки выдаем по 15—20 килограммов в день на корову почти с самого начала пастбищного периода до начала стойлового содержания скота.

Дойным коровам кроме зеленой травы мы давали концентраты от 2 до 6 килограммов, согласно удою. Концентраты ежегодно получаем по договору за сверхплановую сдачу молока государству.

Ранней весной, постепенно переводя скот на пастбищное содержание, мы не прекращаем скармливание коровам силоса и уже со второй половины мая даем им подкошенную, с отведенных для этой цели участков, озимую рожь.

В стойловый период коровам в корм даем сено, солому, силос и концентрированные корма, в соответствии с живым весом и продуктивностью каждой коровы, грубые корма, поскольку большой удельный вес в них занимает солома, обязательно подготовляем к скармливанию, т. е. режем на соломорезке, запариваем и сдабриваем концентратами.

Большое значение придаем минеральной подкормке скота, бесперебойно даем ему соль, мел и костяную муку и трикальцийфосфат.

Но не только это решает успех дела. Мы уже давно организовали свой пункт искусственного осеменения крупного рогатого скота. И преимущества искусственного осеменения животных сказались сразу. Во-первых, на пункте обслуживается ежегодно до тысячи коров и телок, принадлежащих колхозу, колхозникам, рабочим и служащим. При естественной случке такого маточного поголовья скота потребовалось бы держать не менее двадцати быков-производителей, а у нас их содержится только два, причем самых лучших в племенном отношении. Они получены от коров, удой которых за год составлял более пяти тысяч литров молока.

Искусственное осеменение животных позволяет быстро улучшать породный состав поголовья скота, резко снижает яловость, кроме того дает колхозу ежегодно до 35 тысяч рублей денежного дохода.

Процент яловости коров в минувшем году у нас в колхозе был незначительный, а теперь мы решили совсем изжить яловость, получить в 1953 году и в I квартале 1954 года от каждой коровы и телки случного возраста по теленку. Конечно, чтобы достигнуть такого результата, мы позаботились об этом. В минувшем году строили свою работу на ферме таким образом, чтобы не срывать сроки осеменения маточного поголовья. В настоящее время из 207 коров и телок, находящихся на ферме колхоза, покрыты 195, или 94,2 процента к общему плану.

Чтобы увериться в стельности животных, через два—три месяца после осеменения проводим ректальное исследование их. Если при этом у какой-либо коровы обнаруживается яловость, с помощью ветеринарного врача устанавливаем причину. Некоторым коровам улучшаем кормление, даем препараты, стимулирующие половую деятельность.

Техником искусственного осеменения у нас работает тов. Герасимова. Она очень хорошо знает свое дело. Бригадиры-животноводы своевременно дают ей заявки на осеменение животных. Она проверяет маточное поголовье скота. Коров осеменяем непосредственно на скотных дворах, причем двукратно, с промежутком во времени между первым и вторым осеменением в 12—15 часов.

Лучшие результаты получаются при осеменении коровы в первую охоту, поэтому напоминаем дояркам, чтобы они пристально следили за ее проявлением и не пропускали ее. Поощряем доярок материально—выдаем им дополнительную оплату, если они не допустят яловости и вырастят от каждой коровы за год по теленку.

В минувшем году за образцовое проведение случной кампании и полное сохранение молодняка у нас получили дополнительную оплату по одному теленку, в 4-месячном возрасте семь доярок.

Н. М. Соколова ухаживала за телками случного возраста. Она старательно выращивала их, подготовляла к случке, благодаря этому они своевременно осеменены, 10 из них уже отелились. Она же приняла эту группу первотелок, как доярка. Такой порядок расстановки людей мы практикуем для того, чтобы, не обезличивая животных, можно было лучше изучить индивидуальные особенности в отношении их воспроизводительных способностей.

Учет случек и отелов мы ведем аккуратно, записывая их в книгу маточного поголовья, поэтому нам не трудно бывает составить план случек и легко его контролировать. Мы всегда знаем состояние своего стада, а каждая доярка-скотница—состояние своих коров в отношении случек, стельности, ожидаемых отелов и т. д.

Все эти меры надо настойчиво осуществлять на фермах, тогда задание новой пятилетки по увеличению поголовья скота и его продуктивности будет с успехом выполнено.

В. И. МИХАЙЛОВА,
заведующая МТФ колхоза «Путь к коммунизму», Вологодского района.

Члены редколлегий стенгазет (слева направо) Р. И. Огнева («Молотовец», пединститут), С. А. Косолапов (Банковец», отделение Госбанка; и И. А. Подольный («Молотовец») осматривают выставку.

Фото Г. Удальцова.

Письма в редакцию

Бракоделы на авторемзаводе

В конце прошлого года нам дважды приходилось отправлять на Вологодский авторемонтный завод вышедшие из строя части автомашин и оба раза ремонт их был произведен плохо. Из четырех привезенных из ремонта моторов два сразу же пришлось переделывать в своих мастерских. У двух других моторов оказались слабо поставленные поршни, поэтому, проработав по 150—200 часов, они совсем вышли из строя. Не сумели на заводе сделать по-настоящему даже проточку коленчатых валов. Ремонтировали на глазок, поэтому шейки валов имеют недиаметральную окружность.

Директору завода тов. Векшину следует серьезно подумать об улучшении качества ремонта, пресечь бракодельство.

А. ЧЕРНОЗЕМОВ,
начальник центрально-ремонтных механических мастерских Монзенского ЛПХ.

Лапша с браком

Недавно в магазинах Вологды появилась в продаже лапша, расфасованная в пачки по полукилограмма весом, производства Сокольского горпищекомбината. Сделав покупку, я дома обнаружил, что товар купил гнилой. В пачках были комки с плесенью.

Брак получается потому, что пищекомбинат выпускает недосушенную лапшу, с большой влажностью, в результате она быстро портится, плесневеет.

Об этом известно облторготделу, но он не ставит вопроса перед облпищепромом о наказании бракоделов.

Ф. ВАСИЛЕНКО.

НЕТ ЗАБОТЫ О ПРИЕЗЖАЮЩИХ

Неприветливо встречают приезжающих работники Кубено-Озерского Дома крестьянина. На просьбы получить номер, дежурный обычно отвечает: «Номера заняты. Пройдите в общую комнату».

Общая комната—это маленькое помещение с грязным полом. Люди в ночное время отдыхают здесь сидя или спят прямо на полу.

В Доме крестьянина нет буфета. Не найдешь здесь ни газет, ни журналов.

В Кубено-Озерский райисполком не раз направлялись жалобы на плохую работу районного Дома крестьянина, но улучшений до сего времени не произошло.

Н. БУРЛАКОВ.

Короткие сигналы

Из-за отсутствия запасных частей больше года простаивает электростанция в колхозе «Восход», Тарногского района. Мы много раз обращались в областную контору «Сельэлектро», которая по договору должна оказывать нам техническую помощь, но все бесполезно.

ГОРЫНЦЕВ,
председатель колхоза «Восход», Тарногского района.

* * *

Плохо организована культурно-массовая работа в механических мастерских «Главзаготлен». Красный уголок занят под базу снабжения. Лекции и доклады для рабочих бывают редко.

В. ЖИЛИН,
редактор стенной газеты.

* * *

В последние месяцы Чебсарский райпотребсоюз стал меньше обращать внимания на работу столовой и магазина при льнозаводе. Рабочие обращались с жалобой на плохое снабжение в облпотребсоюз, но никаких мер по улучшению торговли до сего времени не принято.

АНТОНОВ,
директор Чебсарского льнозавода.

СМОТР СТЕННОЙ ПЕЧАТИ

Боевые помощники партии

На промышленных предприятиях, в артелях промкооперации, учреждениях, школах и учебных заведениях областного центра выпускаются сотни стенных газет, «Боевых листков», «Молний» и «Бюллетеней». Их окружает многочисленная армия рабкоров. Газеты являются боевыми помощниками первичных партийных организаций в деле воспитания трудящихся масс и мобилизации их на успешное выполнение директив исторического XIX с'езда партии.

Готовясь к Всесоюзному Дню печати, Вологодский горком партии и редакция газеты «Красный Север» провели смотр стенной печати. На предприятия, в артели, учреждения и учебные заведения была послана группа партийного актива и рабкоров, которая проверила работу редколлегий и помогла им отобрать лучшие газеты на городскую выставку. В одном из залов партийной библиотеки горкома был организован показ лучших стенных газет. Вечерами сюда организованно приходили редакторы и члены редколлегий стенгазет. После ознакомления с выставкой проводились консультации по вопросам тематики, оформления и массовой работы газет. Всего на выставке побывало несколько сот человек.

Вооружившись решениями XIX с'езда партии, под руководством первичных партийных организаций, редколлегии многих стенных газет за последнее время заметно улучшили свою работу, повысили качество публикуемых материалов. Некоторые стенные газеты систематически и настойчиво раз'ясняют трудящимся исторические решения XIX с'езда, мобилизуют своих читателей на успешное выполнение пятого пятилетнего плана. На страницах стенгазет все чаще появляются материалы о политической учебе кадров и их росте на практической работе. Стенные газеты стали более острыми и злободневными. Они смелее развертывают критику и самокритику, помогая первичным партийным организациям, хозяйственным и административным работникам вскрывать и устранять недостатки в работе. Ярче и целеустремленнее показывается социалистическое соревнование.

Возьмем стенгазету первичной партийной организации СухУРП'а «Штурвал» (редактор т. Пестель). Она систематически раз'ясняет речникам историческое значение решений XIX с'езда партии, мобилизует их на успешное выполнение социалистических обязательств.

Газета уделяет большое внимание развертыванию критики и самокритики в коллективе. С этой целью редколлегия выпускает специальное сатирическое издание «Ежик». В нем разоблачаются носители бюрократизма и волокиты, нечуткого отношения к запросам трудящихся, люди, нечестно относящиеся к порученному делу.

Газета получила высокую оценку посетителей выставки.

Значительное внимание директивам XIX с'езда партии уделяет стенгазета «Урожай», орган первичной партийной организации областного управления сельского хозяйства (редактор тов. Тепляшин). Она публикует корреспонденции об изучении в коллективе материалов с'езда, о задачах агитаторов в связи с решениями с'езда, о подборе кадров по деловым и политическим качествам, о критике. Помещая на страницах своей газеты яркие корреспонденции и карикатуры, редколлегия борется за их действенность. В № 10 от 5 ноября 1952 г. газета раскритиковала заместителя начальника по кадрам тов. Ильина за плохой подбор кадров, начальника управления пропаганды тов. Хребтова — за слабое распространение опыта передовиков сельского хозяйства и начальника отдела капитального строительства тов. Захарова—за плохое руководство строительством в МТС.

Огромное значение приобретает сейчас коммунистическое воспитание трудящихся, марксистско-ленинское воспитание кадров. В этом большую помощь первичным партийным организациям должны оказывать стенные газеты. Вопросы идеологической работы неплохо освещает стенгазета первичной партийной организации областного управления Министерства юстиции «Судебный работник» (редактор т. Богомолова). Материалам об учебе и воспитании кадров она находит место в каждом номере. Возьмем прошлый учебный год. В № 1 от 21 февраля опубликована заметка о политучебе сотрудников. В следующем номере В. Усков пишет о партийной учебе, а В. Перцовский—о политинформациях в коллективе. В № 3 рассказывается о хорошей учебе в политкружке тт. Вариновой, Яхнович, Титовой и других. 26 марта газета опубликовала передовую статью, где снова поставила вопрос об идеологической подготовке кадров. № 8 от 14 июня полностью посвящен итогам политической учебы. Кроме передовой «Партийное просвещение», с заметками об итогах учебного года выступили В. Усков, З. Чистова, А. Двойнишников и Мокшева. Они показали положительные и отрицательные стороны в работе кружков, рассказали о лучших слушателях. № 11 от 26 сентября посвящен задачам нового учебного года. Передовая призывает организованно начать учебу. Ф. Серяков, Б. Буримова и А. Двойнишников рассказывают о недостатках, которые были допущены в прошлом учебном году, и ставят задачи на новый учебный год. На протяжении всей зимы газета возвращалась к этой теме, предупреждая недостатки, призывая членов коллектива настойчиво учиться.

Массовой, интересной является стенгазета первичной партийной организации техникума железнодорожного транспорта «Сигнал» (редактор тов. Плюснин). В прошлом году выпущено 27 номеров газеты, в числе их пять сатирических. В этом году вышло пять номеров. Преимущество ее в том, что она является массовой, делается руками самих учащихся и ярко отражает кипучую жизнь коллектива. Вот один из свежих мартовских номеров. Передовая «Дело Ленина —Сталина — бессмертно!» посвящена важнейшим документам в связи с кончиной товарища И. В. Сталина. В одной заметке рассказывается о хорошей работе агитаторов гг. Орехова, Шарапова, Иванова, Девяткова и Лапина среди населения города. Далее в авторских корреспонденциях газета поднимает вопросы о культурно-массовой работе среди учащихся, об овладении девушками почетной профессией железнодорожника-путейца, подвергает критике юношей, нерадиво относящихся к учебе.

Газета поднимает ряд интересных тем. В корреспонденции тов. Шириковой рассказывается о дружбе лучших учащихся-общественниц Лены Буниной и Риты Кокуриной.

С большим вниманием посетители выставки читали специальные сатирические номера газеты «Сигнал», которые привлекают хорошо оформленными яркими карикатурами, острыми подписями к ним.

За последнее время значительно улучшили работу редколлегии стенгазет промышленных предприятий города. Газета партийной организации механического завода «Машиностроитель» (редактор тов. Салашенков) в прошлом году вышла в свет двадцать раз и за три месяца этого года пять раз. И в каждом номере широко показываются производственная жизнь коллектива предприятия, результаты социалистического соревнования и стахановского труда рабочих.

Много уделяет внимания показу стахановской работы газета первичной партийной организации льнокомбината «Текстильщик» (редактор тов. Окулов). Весь № 3 от 21 февраля рассказывает о выполнении социалистических обязательств, принятых коллективом в честь выборов в местные Советы. В передовой статье сообщается что рабочие льночесального, прядильного и ткацкого производства перевыполнили январский план. В статье тов. Коссаревой говорится, что коллектив ткацкого производства дал сверх плана 76 тысяч метров ткани. Первым сортом выпущено ткани 99,9 процента. В другой заметке идет речь об успехах рабочих прядильного цеха, которые план двух месяцев выполнили на неделю раньше срока. В корреспонденциях П. Хорьковой, А. Литвинова и К. Соколовой рассказывается, как коллектив льнокомбината добился высоких показателей.

Некоторые стенгазеты предприятий выпускают сатирические плакаты, «Молнии» и «Стрелы», в которых подвергают острой критике разгильдяев, нарушителей трудовой дисциплины и бракоделов. В паровозном депо выходит «Горячая промывка», которую редактирует машинист-стахановец тов. Тюнин. В прошлом году он выпустил 52 номера и нынче—15. В вагонном депо печатается «Масленка», а в вагонном комбинате паровозо-вагоноремонтного завода — «Стрела». Сатирическая стенная печать за последнее время получила широкое распространение на предприятиях, как наиболее любимая читателями.

Оживление работы стенных газет за последнее время об'ясняется тем, что отдельные первичные партийные организации стали лучше заниматься стенной печатью.

На швейной фабрике № 1 насчитывается около семидесяти членов редколлегий и десятки рабкоров. Партбюро и редколлегия стенгазеты «За доблестный труд» с этим активом проводят массовую работу. В мае прошлого года состоялся семинар с редакторами, членами редколлегий и авторским активом стенных газет, где был обсужден доклад о задачах стенной печати. Затем проведен семинар отдельно с редакторами стенгазет и одно собрание читателей с отчетом о работе фабричной стенной газеты.

Партийное бюро все время интересуется работой газет. На одном из партийных собраний в прошлом году был поставлен вопрос о руководстве печатью и повышении ее роли в жизни и работе фабрики. Проведен смотр работы стенгазет. В месячных планах работы партийного бюро предусматривается выпуск стенгазет и определяется их основное направление.

Редколлегия стенгазеты первичной партийной организации облисполкома «Советская мысль» составляет план на каждый номер. В прошлом году проведено совещание со стенкорами. Партбюро заслушало отчет редколлегии на своем заседании и наметило мероприятия по оказанию помощи газете. На каждый месяц составляет планы работы редколлегия стенгазеты областного управления сельского хозяйства «Урожай» и вносит на утверждение партбюро. С авторами проводятся беседы на темы о чем и как писать в газету. Секретарь партбюро тов. Горынина постоянно следит за работой редколлегии и помогает ей. В прошлом году партбюро дважды обсуждало отчет редколлегии и намечало меры к устранению вскрытых недостатков.

К сожалению, некоторые первичные партийные организации самоустранились от руководства своими газетами. В Волгорпромторге в прошлом году выпущено только три номера газеты. В промартели «Красный факел» в этом году выпущено только два номера стенгазеты «Металлист». В редколлегии стенгазеты первичной партийной организации котельного цеха паровозо-вагоноремонтного завода только два человека. Один редактор числится в составе редколлегии стенгазеты «Электрик» треста «Водосвет».

Если бы партийные организации интересовались своими стенгазетами, они не допустили бы этого.

Секретарь партбюро облторготдела тов. Глибкин не выступает в своей газете «За культурную торговлю» не принимает мер по критическим выступлениям газеты. Свою помощь газете он ограничивает тем, что перед выходом в свет рецензирует каждый ее номер. Это не способствует развитию критики в газете.

Смотр и выставка показали, что в повышении качества стенных газет имеются неограниченные возможности. Задача первичных партийных организаций состоит в том, чтобы возглавить руководство редколлегиями, повседневно руководить ими, сделать все газеты активными помощниками партии.

Ст. АРМЕЕВ.

VII сессия Генеральной Ассамблеи ООН

ПЛЕНАРНОЕ ЗАСЕДАНИЕ

НЬЮ-ЙОРК, 11 апреля. (ТАСС). Вчера состоялось пленарное заседание Генеральной Ассамблеи, посвященное официальному вступлению Дага Хаммаршельда в должность генерального секретаря ООН. После краткого вступительного слова председателя Генеральной Ассамблеи Даг Хаммаршельд принял присягу, а затем был представлен Генеральной Ассамблее. Новый генеральный секретарь произнес краткую речь, в которой обещал неуклонно выполнять все положения Устава ООН. После этого представители ряда стран выступили с приветствиями и пожеланиями успеха Дагу Хаммаршельду на его ответственном посту. Глава делегации Советского Союза А. Я. Вышинский в своем выступлении заявил:

В тот день, когда Генеральная Ассамблея приняла рекомендацию Совета Безопасности об избрании г-на Хаммаршельда на пост генерального секретаря, советская делегация это избрание приветствовала.

Мы напомнили тогда о высоких и ответственных задачах, стоящих перед Организацией Об'единенных Наций, именно как перед международной организацией, роль и значение которой в деле борьбы за мир и международную безопасность, за сотрудничество между народами нельзя ни преуменьшать, ни недооценивать.

Я пользуюсь сегодняшним случаем, чтобы приветствовать г-на Хаммаршельда от имени советской делегации в качестве генерального секретаря Организации Об'единенных Наций, выражая вместе с тем надежду на то, что г-н Хаммаршельд достойно будет выполнять свои обязанности генерального секретаря.

Мы просим его принять наши пожелания успеха на его посту генерального секретаря Организации Об'единенных Наций.

Нового генерального секретаря приветствовали и выразили пожелание успеха в его работе министр иностранных дел Польши Скшешевский, глава делегации Украинской ССР Барановский и глава делегации Белорусской ССР Киселев.

В ПОЛИТИЧЕСКОМ КОМИТЕТЕ

НЬЮ-ЙОРК, 11 апреля. (ТАСС). На вчерашнем утреннем заседании Политический комитет продолжал обсуждение польских предложений по вопросу о мерах, имеющих целью устранение угрозы новой мировой войны и укрепление мира и дружбы между народами.

На заседании выступили делегаты США, Бельгии, Перу, Эквадора и гоминдановский агент.

Представитель США Гросс высказался против всех предложений Польши и призывал делегатов отклонить польский проект резолюции, ссылаясь при этом на то, что содержащиеся в этом проекте предложения «были обсуждены и отклонены» Генеральной Ассамблеей.

Гросс, оправдывая существование агрессивного Северо-атлантического пакта, выступил против польского предложения о заключении Пакта Мира между пятью великими державами.

Представители Бельгии, Перу и Эквадора также выступили против польских предложений. Их выступления почти не отличались от выступления представителя США.

Перед закрытием заседания представитель Канады внес предложение о прекращении записи ораторов 10 апреля не позднее шести часов вечера имея, разумеется, в виду ограничить и скомкать обсуждение польских предложений. Этот маневр канадского делегата был настолько неуместен, а его цель—настолько очевидна, что даже представители Франции и некоторых других стран не поддержали предложение канадского делегата. Выступившие в связи с этим представители Польши и Украинской ССР высказались против спешки в обсуждении польских предложений и призвали делегатов детально обсудить предложенный польской делегацией проект резолюции, в котором содержатся предложения, имеющие жизненно важное значение для народов всего мира. Ввиду того, что предложение канадского делегата явно было обречено на провал, он срочно снял свое предложение.

Следующее заседание комитета назначено на понедельник, 13 апреля.

Присвоение имени И. В. Сталина площади в Шампиньи на Марне

ПАРИЖ, 12 апреля. (ТАСС). Сегодня состоялось торжественное присвоение имени И. В. Сталина площади в городе Шампиньи на Марне (департамент Сена). На митинге с речами о роли И. В. Сталина в борьбе за упрочение мира и дружбы между народами выступили мэр города, а также генерал Жуэнвиль —от имени ЦК Французской коммунистической партии. Ответную речь произнес советник посольства СССР во Франции Н. И. Корюкин.

Заявление представителей аргентинской интеллигенции о Советском Союзе

МОНТЕВИДЕО, 13 апреля. (ТАСС). Представители аргентинской интеллигенции Норберто Фронтини и Хуан Карлос Кастаньино, прибывшие в Рио-де-Жанейро, по пути в Аргентину поделились своими впечатлениями о пребывании в Советском Союзе.

Как сообщает газета «Импренса популар», Фронтини выразил восхищение масштабами местного строительства в Советском Союзе, прекрасным Московским метрополитеном и дворцами культуры.

Советские дети, заявил он, хорошо одеты и окружены большой заботой. Магазины продают огромное количество товаров. Советские поезда—лучшие в мире.

Советский Союз, сказал далее Фронтини, поистине миролюбивая держава.

Художник Хуан Карлос Кастаньино заявил, что он восхищен развитием изобразительного искусства в Советском Союзе. Кастаньино, пишет газета, указал, что в советской живописи освещаются самые различные темы. Картины советских художников подвергаются непосредственной критике народа в дворцах культуры, на выставках, в библиотеках и т. д. Кастаньино отметил, что на советских предприятиях работают художественные кружки, в которых молодые рабочие могут проявлять свои дарования. Из этих кружков вышли многие художники.

Борьба французских трудящихся в защиту демократических прав

ПАРИЖ, 12 апреля. (ТАСС). Во Франции не прекращается массовое движение протеста против преследований руководителей демократических организаций. Продолжаются кратковременные забастовки, митинги и сбор подписей под петициями в защиту арестованных патриотов. Два больших митинга состоялись на заводе «Ферродо» в Сент-Уэне (департамент Сена). По требованию дирекции завода полиция арестовала двух организаторов этих митингов. Однако в результате решительных протестов рабочих завода «Ферродо» и трудящихся других предприятий Сент-Уэна полиция вынуждена была освободить арестованных.

Газета «Юманите» сообщает о крепнущем единстве между различными профсоюзными организациями в борьбе против полицейского произвола. Так, местные организации профсоюзов, входящих во Всеобщую конфедерацию труда (ВКТ), и католических профсоюзов города Нарбонн (департамент Од) выступили с совместным заявлением, в котором требовали освобождения из тюрьмы Алена Ле Леапа и других руководителей ВКТ, а также призвали трудящихся к совместной борьбе в защиту прав профсоюзов.

Несмотря на правительственные репрессии, растет авторитет и влияние ВКТ среди широких масс французского народа. На выборах делегатов в производственные комитеты на предприятиях ВКТ получает абсолютное большинство голосов. Так, например, на заводе Сен-Гобэн в городе Пор-де-Бук (департамент Буш-дю-Рон) за кандидатов ВКТ голосовало 95 проц. рабочих этого завода.

Через 18 дней после ареста главный редактор газеты «Юманите» Андрэ Стиль был впервые вызван на допрос к судебному следователю при парижском военном трибунале Дювалю. По сообщению демократической печати, Андрэ Стиль отказался отвечать на вопросы следователя, подчеркнув при этом незаконный характер его преследования.

Бедственное положение населения в Южной Корее

ПХЕНЬЯН, 13 апреля. (ТАСС). Газета «Нодон синмун» опубликовала новые материалы, свидетельствующие о продолжающемся ухудшении продовольственного положения в Южной Корее.

Южная Корея, пишет газета, испытывает сильнейший продовольственный кризис. Сам лисынмановский «министр земледелия и лесоводства», как сообщала южнокорейская газета «Тонга ильбо», вынужден был признать, что «крестьяне, занимающиеся земледелием на полях провинций Южная и Северная Чолла, превратились в крепостных и влачат жалкое существование. Их основной пищей является мутная вода, лишь отдаленно напоминающая похлебку». Уже с осени южнокорейские крестьяне стали испытывать недостаток продовольствия и в поисках работы и пищи уходили из родных сел. Так, в уезде Енчжу, провинции Северный Кенсан, 80 проц. крестьян покинули уезд в поисках заработка.

На 1953 год в Южной Корее нехватает 7 млн. сек риса (1 сек равен 143 кг). В связи с этим начальник отдела пропаганды южнокорейской «Демократической национальной партии» Хам Сан Хун был вынужден заявить: у правительства нет средств на покупку такого огромного количества продовольствия (около 200 млн. долларов). Если даже допустить, что правительство имело бы такие средства, то все равно невозможно купить такое количество риса на дальневосточном рынке.

Пользуясь продовольственным кризисом, лисынмановская клика наживает огромные барыши. Правительственным постановлением цена на рис для гражданского населения была повышена до 508 процентов от прежнего уровня цен, и по этой грабительской цене приспешники Ли Сын Мана продают населению рис, насильно отобранный у крестьян еще в 1951 году. На этой «операции» лисынмановская клика заработала 130 миллиардов вон чистой прибыли.

Цены на рис, выдаваемый «правительством» в качестве пайка отдельным лицам, непомерно высоки. Однако, несмотря на это, чтобы получить свой скудный паек, служащий должен в обязательном порядке кроме непосредственной стоимости пайка, уплатить «взнос в сельское товарищество» в размере 7 тысяч вон с каждой мерки риса (от 3 до 7,5 килограмма), должен купить облигации лисынмановских займов на сумму 4 тыс. вон с каждой мерки, уплатить «взнос на пожарные команды» в 3 тыс. вон с мерки, «расходы на ночную охрану» в сумме 3 тыс. вон с мерки, «налог на очистку риса от грязи» в сумме 2 тыс. вон с мерки и ряд прочих «налогов» и «взносов».

События в Корее

Сообщения Главного командования Народной армии

ПХЕНЬЯН, 11 апреля. (ТАСС). Главное командование Народной армии Корейской Народно-Демократической Республики сообщило сегодня, что соединения корейской Народной армии и части китайских народных добровольцев на всех фронтах имели незначительные столкновения с разведывательными отрядами американо-английских интервентов и лисынмановских войск.

Вчера ночью американская авиация вновь совершила налет на мирные населенные районы уезда Пакчхонь провинции Северный Пхенан и подвергла их беспорядочной бомбардировке. В результате бомбардировки убито много мирных жителей.

Сегодня стрелки—охотники за вражескими самолетами сбили три самолета противника.

ПХЕНЬЯН 12 апреля. (ТАСС). Главное командование Народной армии Корейской Народно-Демократической Республики сообщило сегодня, что за истекший день части корейской Народной армии и китайских народных добровольцев вели с американо-английскими интервентами и лисынмановскими войсками бои местного значения.

Вчера ночью американская авиация вновь совершила налет на сельские населенные пункты районов Сунчхонь и Кандон. В результате бомбардировки погибло большое число крестьян. Разрушено и сожжено много жилых домов.

Сегодня зенитные части и стрелки—охотники за вражескими самолетами сбили 4 самолета противника.

Подписание в Паньмыньчжоне соглашения об обмене больными и ранеными военнопленными

Сообщение агентства Синьхуа

ПЕКИН, 11 апреля. (ТАСС). Специальный корреспондент агентства Синьхуа передает из Кэсона:

Сегодня в полдень группы связи обеих сторон подписали соглашение о репатриации больных и раненых военнопленных. С подписанием этого соглашения в порядок дня встает вопрос о немедленном возобновлении переговоров в целях полного урегулирования вопроса о военнопленных и достижения перемирия в Корее.

Генерал Ли Сан Чо предложил немедленно возобновить пленарные заседания делегации обеих сторон «с тем, чтобы обсудить и урегулировать весь вопрос о военнопленных в целях достижения перемирия в Корее». Он указал, что в своем ответе американский командующий Кларк выразил согласие с той точкой зрения, что разумное урегулирование вопроса об обмене больными и ранеными военнопленными обеих сторон в период военных действий должно повести к беспрепятственному урегулированию всего вопроса о военнопленных.

Дата возобновления переговоров о перемирии не была установлена сегодня, так как контр-адмирал Даниэль предложил сделать перерыв в заседаниях групп связи до уведомления через его офицеров связи. Генерал Ли Сан Чо согласился на перерыв, но предложил, чтобы заседания групп связи были возобновлены в течение 1—2 дней для обсуждения вопроса о дате возобновления переговоров о перемирии. Даниэль согласился с этим.

Соглашение о репатриации больных и раненых военнопленных было подписано в Паньмыньчжоне главой корейско-китайской группы связи генералом Ли Сан Чо и главой американской группы связи контр-адмиралом Даниэлем. Вокруг палатки, где происходила церемония подписания, собралось примерно 100 корреспондентов, фотокорреспондентов и кинооператоров обеих сторон в ожидании подписания соглашения.

Перед подписанием соглашения генерал Ли Сан Чо зачитал заявление, в котором указывается, что корейско-китайская сторона «оставляет за собой право потребовать, чтобы больные и раненые военнопленные нашей стороны, которые не будут репатриированы в данный момент, были переданы нейтральному государству с тем, чтобы обеспечить справедливое урегулирование вопроса об их репатриации после заключения перемирия».

Усилия корейско-китайской стороны, направленные на защиту мира, расчистили путь для немедленного возобновления заседаний делегаций с целью урегулирования всего вопроса о военнопленных, являющегося единственным препятствием к достижению перемирия в Корее. Недавно Премьер Государственного административного совета Китайской Народной Республики Чжоу Энь-лай и председатель Кабинета Министров Корейской Народно-Демократической Республики Ким Ир Сен сделали новое предложение для урегулирования этого нерешенного вопроса. После этого генерал Нам Ир направил главе американской делегации Гаррисону письмо с подробными раз'яснениями относительно этого предложения. Письмо было передано вчера во время заседания групп связи. Генерал Ли Сан Чо предложил теперь обсудить вопрос о дате возобновления заседаний делегаций. Конкретные мероприятия для осуществления нового предложения корейско-китайской стороны могут быть обсуждены на заседаниях делегаций в целях полного урегулирования вопроса о военнопленных. Внимание всех миролюбивых людей в мире приковано к Паньмыньчжоню. Они хотят знать, имеет ли американское правительство добрые намерения в отношении заключения перемирия в Корее. Решающим испытанием искренности американского правительства явится немедленное возобновление переговоров о перемирии в целях урегулирования всего вопроса о военнопленных.

Переговоры в Паньмыньчжоне

ПЕКИН, 12 апреля. (ТАСС). Корреспондент агентства Синьхуа передает из Кэсона:

Корейско-китайская делегация на переговорах о перемирии в Корее опубликовала сегодня следующее коммюнике: Штабные офицеры обеих сторон встретились утром 12 апреля, чтобы обсудить административные детали, касающиеся репатриации больных и раненых военнопленных. На заседании обе стороны достигли полного взаимопонимания по этому вопросу.

Корейско-китайская сторона уведомила другую сторону, что она начнет репатриацию находящихся у нее больных и раненых военнопленных 20 апреля в Паньмыньчжоне. Первая группа находящихся у корейско-китайской стороны больных и раненых военнопленных будет отправлена из лагеря военнопленных Чхонмо 14 апреля. Корейско-китайская сторона предложила, чтобы другая сторона также начала репатриацию находящихся у нее больных и раненых военнопленных 20 апреля в Паньмыньчжоне. Другая сторона с этим согласилась.

Состояние здравоохранения в Афганистане

КАБУЛ, 13 апреля. (ТАСС). В афганских газетах опубликован ряд статей, в которых отмечается, что вследствие плохого питания, большой скученности населения и отсутствия профилактических мероприятий в Афганистане имеют массовое распространение тиф, малярия, туберкулез, сифилис, проказа, черная оспа и другие болезни.

Газета «Памир» писала, что за 21 год в стране подготовлено всего лишь немногим более 100 врачей. Во многих районах страны нет ни одного медицинского пункта.

В ГОРОДЕ СОКОЛЕ

НАКАНУНЕ НАВИГАЦИИ

С утра до позднего вечера в затоне и в судоремонтных мастерских пристани Печаткино не смолкает гул: там идут последние приготовления к навигации. Пароходы «Серов», «Танкист», «Лесник», «Комсомол» и другие сданы по актам технической готовности, а пароход «Революционер» уже ходит по реке, откачивая воду из барж, стоящих на приколе. Поднял пары и пловучий кран.

Коллектив затона вступил в предмайское социалистическое соревнование и продолжал капитальный ремонт пароходов «Джон-Рид» и «Зарайск». На «Джон-Риде» будет установлена новая, более мощная паровая машина. Ремонт его ведется ускоренными методами. Корпус судна изготовлялся секционно. Лучшие электросварщики стахановцы Алфей Белов и Дмитрий Инков соединяют все секции в единое целое. Они перевыполняют задания в полтора—два раза.

Продолжаются работы по капитальному ремонту цельнометаллической баржи № 3048. Ремонтники дали слово сдать ее в эксплоатацию досрочно.

Успешной работе коллектива содействует механизация отдельных трудоемких процессов. Недавно судоремонтники получили новое пневматическое зубило. Николай Косарев и Афанасий Коноплев этим зубилом обрубают детали, снимают фаски. Производительность труда на трудоемких работах возросла более чем на 150 процентов.

НА ПРЕДДИПЛОМНОЙ ПРАКТИКЕ

Сокольский целлюлозно - бумажный техникум готовит электриков для лесозаготовительных и промышленных предприятий, техников водного транспорта, технологов и теплотехников. Многие выпускники техникума проходят преддипломную практику на предприятиях Сокола.

Николай Смирнов темой своей дипломной работы избрал практическое осуществление лучшего способа золоулавливания на паровом котле № 5 ТЭЦ Сокольского бумкомбината. Александр Скороходов разрабатывает проект лучшего использования топлива в щепных котлах за счет улавливания несгоревших частиц. Анатолий Зайцев готовит проект новой испарительной установки с целью получения дешевого дистилата (конденсата).

После разработки и защиты дипломных работ проекты учащихся будут внедрены в производство.

На Сокольском бумкомбинате проходит преддипломную практику Клара Муксунова. Она—будущий электрик. Преддипломную практику Муксунова сочетает с работой на производстве, подкрепляя теоретические знания практическими навыками в труде.

ГОТОВЯТ ПРАЗДНИЧНЫЕ КОНЦЕРТЫ

В клубе бумажников Сокольского комбината, в красных уголках цехов и отделов идет подготовка к празднику 1 мая. В красном уголке лесного отдела с успехом прошел вечер молодежи, на котором участники художественной самодеятельности отдела, дали большой концерт. Сейчас участники драматического, хорового и хореографического кружков готовят праздничную программу.

Готовятся праздничные концерты также в красных уголках электроотдела, цеха изделий ширпотреба, в молодежном общежитии паккамеры.

Участники художественной самодеятельности тт. Серов, Соснин и многие другие выступают не только у себя в цехах, но и на клубной сцене.

СТРОИТЕЛЬСТВО В ПОСЕЛКЕ

На одной из центральных улиц поселка сухонских бумажников недавно сдано в эксплоатацию новое двухэтажное здание. Это—общежитие молодых специалистов.

В благоустроенные, чистые и светлые комнаты в'ехали турбинисты З. Савина, Е. Дурбанова, В. Рачевская, лаборантка В. Москвина и другие.

Жилищное строительство в поселке расширяется. На него нынче будет израсходован один миллион рублей. Сейчас в нескольких зданиях строители ведут последние отделочные работы.

Рядом с готовыми домами день ото дня поднимаются все выше и выше леса заложенных недавно жилых зданий для рабочих и служащих Сухонского бумкомбината.

ПО ПРЕДЛОЖЕНИЮ РАБОЧИХ

Свыше 135 рационализаторских предложений внесли в этом году рационализаторы Сокольского целлюлозно-бумажного комбината. От внедрения новых приспособлений и изобретений предприятие получило на сотни тысяч рублей экономии больше, чем за такой же период прошлого года.

Раньше резка бумажных кругов для упаковки ролевой бумаги производилась вручную. Рационализаторы бумажного отдела слесари К. Петров, Б. Катшин, В. Шаванов и В. Квашнин разработали оригинальную конструкцию специального станка для механизации резки и сами изготовили его. Производительность труда благодаря этому поднялась во много раз.

В отделе внедрено и другое их коллективное предложение. По совету рабочих на гильзорезных станках вместо деревянных валиков изготовлены наборные—из отходов ремней. Теперь изжиты частые остановки и ремонт станков. Экономия от этого предложения составляет около 7 тысяч рублей в год.

В. ИЛЛАРИОНОВ.

Концерт, посвященный творчеству С. В. Рахманинова

В связи с 80-летием со дня рождения и 10-летием со дня смерти выдающегося русского композитора С. В. Рахманинова, в областном музыкальном училище состоялся концерт, посвященный его творчеству. Преподаватели Л. С. Смирнова, Л. Д. Лубоцкая, М. И. Голубева, И. Г. Гинецинский, Ю. Е. Молютович, С. В. Шамарин и Г. С. Попова исполнили произведения С. В. Рахманинова.

Заготовляют дрова для сушильного хозяйства

Члены колхоза «Красное Сотозеро», Шольского района, проявляют большую заботу о заготовке дров для сушки хлеба осенью в сушильных помещениях. Используя последний санный путь и утренние заморозки, колхоз посылает ежедневно на подвозку дров к гумнам и ригам три-четыре лошади.

Бригада И. Аверичева уже заготовила и подвезла к сушильным постройкам свыше пятидесяти кубометров дров. План заготовки и вывозки дров бригада решила выполнить до начала весенне-полевых работ.

Н. БЕЛЯЕВ,
секретарь редакции районной газеты.

„Блокнот агитатора“ № 7

Вышел из печати и разослан подписчикам «Блокнот агитатора» № 7 издания отдела пропаганды и агитации Вологодского обкома КПСС. Содержание: Я. Фролов «Великая забота о благе народа». И. Потехин «Первое мая—день международной солидарности трудящихся, день братства рабочих всех стран», «Из опыта агитационной работы», «В агитколлективе колхоза имени Сталина», «Справочный отдел», «Новые книги Вологодского областного издательства».

Зам. редактора
С. А. ГОЛУБКОВ.

ОБЛДРАМТЕАТР
14 апреля
«ЗАВТРА БУДЕТ НАШИМ»

КИНОТЕАТР «ИСКРА»
С 13 апреля
новый чехословацкий художественный фильм
«ЗАВТРА БУДУТ ТАНЦЕВАТЬ ВСЮДУ»
Принимаются заявки на культпоходы.

КИНОТЕАТР им. ГОРЬКОГО
С 13 апреля
новый художественный фильм-спектакль в двух сериях одновременно
«ЛЮБОВЬ ЯРОВАЯ»
Начало сеансов в 10, 13, 16, 19-15 и 22 часа.

ДВОРЕЦ КУЛЬТУРЫ ЖЕЛЕЗНОДОРОЖНИКОВ
С 13 апреля
новый чехословацкий художественный фильм
«ЗАВТРА БУДУТ ТАНЦЕВАТЬ ВСЮДУ»

УРС'у СухУРП'а
ТРЕБУЮТСЯ для работы на пароходах буфетчик, повар, официантки и в магазины — продавцы. Об условиях работы справиться по адресу: г. Вологда, Свешниковская ул., 1, отдел кадров.

Вологодскому льнокомбинату
СРОЧНО ТРЕБУЮТСЯ на работу инженер или техник-строитель на должность смотрителя зданий. За всеми справками обращаться в отдел кадров льнокомбината.

В соответствии с решением Исполнительного Комитета Вологодского городского Совета депутатов трудящихся от 27 марта 1953 года, всем организациям, учреждениям и частным лицам предлагается произвести регистрацию и получить номерные знаки на велосипеды с пред'явлением технического паспорта, на лодки и на собак на 1953 год с уплатой сбора в Госбанк:

за велосипед — 15 рублей, лодку моторную с каждой силы 25 руб., лодку-ялик, используемую для промысла,— 50 руб. и в прочих случаях—15 руб

Срок взноса сбора в Госбанк до 1 мая 1953 года. Стоимость номерного знака за лодку—2 рубля, велосипед—2 рубля, собаку—1 рубль

Регистрация производится с 12 до 18 часов ежедневно, кроме выходных дней, в бюро технического учета Вологодского горкомхоза. Советская улица, дом № 5, 2-й этаж, комната № 6.

ГОРКОМХОЗ.

МАСТЕРСКАЯ (площадь Свободы, 20) ПРОИЗВОДИТ РЕМОНТ
швейных и пишущих машин, арифмометров, кассовых аппаратов, духовых инструментов, часов всех систем и приборов точной механики, нарезку зубьев и точку пил, изготовление металлических ударных штампов, граверные и ювелирные работы.

Из материала заказчика производится токарные, жестяничные и кровельные работы.

Мастерская открыта с 8 до 17 часов с перерывом на обед. Выходной день—воскресенье.

МАСТЕРСКИЕ БЫТОВОГО ОБСЛУЖИВАНИЯ АРТЕЛИ «МЕТАЛЛОРЕМОНТ»
ПРИНИМАЮТ В РЕМОНТ примусы, керогазы, керосинки, металлическую посуду производят ремонт и никелирование самоваров, вилок, ножей, ложек, кроватей, велосипедных частей.

Адрес мастерских: ул. Гоголя, д. 90 и центральный рынок.

Заводу «Северный коммунар»
ТРЕБУЮТСЯ на постоянную работу токари и ученики токарей в возрасте не моложе 20 лет.

АРТЕЛИ «ПОБЕДА»
СРОЧНО ТРЕБУЕТСЯ конструктор швейного производства и квалифицированные портнихи по индивидуальному пошиву. Обращаться по адресу: Пролетарская ул., 1-а, с 8 до 17 часов.

Вологодскому мясотресту
СРОЧНО ТРЕБУЮТСЯ для работы на предприятиях главные и старшие бухгалтеры, ветеринарные техники. За справками обращаться в отдел кадров треста.

Вологодскому холодильнику
ТРЕБУЮТСЯ грузчики, продавцы мороженого и бухгалтер.

К СВЕДЕНИЮ ЧИТАТЕЛЕЙ ГАЗЕТЫ «ЛЕСНАЯ ПРОМЫШЛЕННОСТЬ»
Подписчики, подписавшиеся с 1 января 1953 г. на 6 месяцев, в связи с увеличением периодичности получат последний номер газеты 30 апреля.

Продлить срок подписки можно в отделениях, агентствах связи, у письмоносцев и в отделениях Союзпечати.

Условия подписки: на 1 месяц—3 р. 90 к., с 1 мая и до конца года—31 р. 20 к.

Редакция.

ШКОЛА ФЗО № 6
ПРОИЗВОДИТ НАБОР МОЛОДЕЖИ на 1953 учебный год.

Принимаются юноши в возрасте 16—17 лет.

Школа готовит плотников, каменщиков гражданского строительства. Срок обучения 6 месяцев. Ученики находятся на полном государственном обеспечении. Начало учебного года с 1 июня 1953 года.

Заявления подавать по адресу: г. Сокол, лесозавод № 40, школа ФЗО № 6. При себе иметь паспорт, свидетельство об образовании.

Коллектив редакции газеты «Красный Север» выражает соболезнование работнику редакции Е. Н. Стариковой в связи с кончиной ее мужа
СТАРИКОВА Александра Ивановича,
последовавшей 13 апреля 1953 года.

Житков Юрий Николаевич, проживающ. в г. Вологде, М. Кожевники, дом 3, кв. 2, возбуждает дело о расторжении брака с гр-кой Житковой Ольгой Андреевной, проживающей в г. Вологде, М. Кожевники, дом 3, кв. 2. Дело подлежит рассмотрению в народном суде 4-го уч-ка г. Вологды.

АДРЕС РЕДАКЦИИ: г. Вологда, ул Урицкого, д. 2 ТЕЛЕФОНЫ: редактор—1,92, зам редактора — 14-67, отв секретарь — 14-65 ОТДЕЛЫ: партийной жизни — 23, пропаганды марксизма ленинизма 3-28 2 звонка, промышленности и транспорта—3-45, сельскохозяйственный—3-28, культуры—14-66, писем и рабселькоров—1-32, местной информации — 5-81, отдел советского строительства 14-68, бухгалтерия—15-56, типография—5-31.

ГЕ—04176 Областная типография «Красный Север» Зак. 1985 Тираж 70.000 экз.