издания XXXIV

ПРОЛЕТАРИИ ВСЕХ СТРАН, СОЕДИНЯЙТЕСЬ!

КРАСНЫЙ СЕВЕР

ОРГАН ВОЛОГОДСКОГО ОБЛАСТНОГО И ГОРОДСКОГО КОМИТЕТОВ КОММУНИСТИЧЕСКОЙ ПАРТИИ СОВЕТСКОГО СОЮЗА, ОБЛАСТНОГО И ГОРОДСКОГО СОВЕТОВ ДЕПУТАТОВ ТРУДЯЩИХСЯ

№ 178 (10657) | Вторник, 8 сентября 1953 года | ЦЕНА 20 КОП.

Сегодня в номере:

Международные проблемы урегулировать мирным путем (1 стр.).
ПАРТИЙНАЯ ЖИЗНЬ: **А. Заварин.** — Сельские агитаторы (2 стр.).
Полнее удовлетворять запросы покупателей. Обзор писем (2 стр.).
НА ПАРТИЙНЫЕ ТЕМЫ: **М. Королев.**—Важный участок организационной работы (2 стр.).
ОБЗОР ПЕЧАТИ: Поверхностное освещение партийной жизни (2 стр.).
Указ Президиума Верховного Совета СССР (3 стр.).
Искать, находить и использовать резервы производства: **Ф. Мехнецов.**—До конца ликвидировать убыточность лесных предприятий (3 стр.).
Я. Сухановский.—Опыт передовиков — всем льноводам (3 стр.).
П. Колосов. — Дружный труд (3 стр.).
Б. Шуплецов. — Национальный герой Чехословакии. К 10-летию со дня гибели Юлиуса Фучика (4 стр.).
На 14-м Международном кинофестивале в Венеции (4 стр.).
Заседание комитета по репатриации военнопленных в Корее (4 стр.).
Репатриация военнопленных в Корее (4 стр.).
К перемирию в Корее (4 стр.).
Активность американского империализма в Иране (4 стр.).
К итало-югославским отношениям (4 стр.).
Выборы в Западной Германии (4 стр.).
К советско-иранским торговым отношениям (4 стр.).

Быстрее завершить обмолот и расстил льна

КОММУНИСТИЧЕСКАЯ партия и Советское правительство принимают решительные меры к тому, чтобы обеспечить крутой под'ем производства предметов народного потребления. Для удовлетворения растущих потребностей нашего народа необходимо все больше производить продовольствия и сырья для легкой промышленности.

Наша область является льноводческой. Это накладывает особую ответственность на партийные и советские органы, руководителей МТС и колхозов, всех тружеников сельского хозяйства за получение высоких урожаев льна, своевременное проведение уборки, обработки и сдачи льнопродукции государству.

Передовики льноводства, стремясь получить высокие урожаи и досрочно рассчитаться с государством, быстро вытеребили и обмолотили лен, закончили расстил соломки, следят за ее лежкой, во-время снимают тресту со стлищ.

Пришекснинские льноводы нынче первыми в области вытеребили лен, три четверти льносоломки разостлали в августе. Лучше прошлогоднего ведут уборку бабушкинские, рослятинские, тарногские льноводы. Закончив теребление, они быстрыми темпами обмолачивают льняные головки, стремятся разостлать всю соломку по хорошим стлищам.

Льноводы говорят, что лен родится дважды: один раз в поле и другой — на стлище или в мочилах, и поэтому стремятся быстрее разостлать лен, дать ему хорошо вылежаться и убрать со стлищ при теплой погоде.

Но этих правил не придерживаются в Грязовецком и Велико-Устюгском районах, где еще на больших площадях лен стоит на корню и подвергается порче.

Беззаботно относятся ко льну и в Междуреченском районе. Прошел август, наступил сентябрь, не за горами холода, а в районе обмолочен лен только с 70 гектаров и разостлана соломка на стлища лишь с 46 гектаров. К этой важнейшей работе приступили отдельные колхозы. В МТС и колхозах немало уборочных машин, есть льномолотилки, льноклеверотерки, но в Междуречьи не хотят использовать машины. Колхозники обмолачивают лен вручную, на что тратится много труда и времени.

На что надеются междуреченский райком партии и его первый секретарь тов. Шелепин, райисполком и его председатель тов. Дурнов?! Второго лета в этом году не будет, осень быстро вступает в свои права. Дальше медлить с уборкой льна — значить губить урожай, лишать колхозы доходов, а промышленности не дать весьма ценное сырье.

Нетерпимо затягивается обмолот и расстил льна в Верховажском районе. В колхозах «День урожая», им. Калинина вытеребленный почти месяц назад лен все еще не обмолочен, стоит в бабках, семена и волокно подвергаются порче.

В Никольском и Усть-Алексеевском районах большой разрыв между обмолотом и расстилом льна об'ясняется тем, что в большинстве колхозов до сих пор не изжита вредная практика оставления переходящих запасов.

Успех решает своевременный обмолот и расстил льна, а также первичная обработка его. Руководители колхозов, МТС, партийные, советские и сельскохозяйственные органы обязаны принять все меры, чтобы в самые ближайшие дни закончить теребление, обмолот и расстил льна. Следует на полный ход пустить все имеющие в МТС и колхозах льноуборочные машины льномолотилки, льноклеверотерки, использовать зерновые молотилки и комбайны. Полная загрузка всех этих машин позволит быстро произвести обмолот и тем самым ликвидировать тревожное положение, которое создалось с расстилом.

Внимание райкомов партии, райисполкомов, сельскохозяйственных органов, МТС и правлений колхозов должно быть сосредоточено сейчас на быстром и высококачественном проведении обмолота и расстила льна. Надо больше привлечь людей для проведения этих работ, поднять организованность в каждом колхозе. Необходимо резко повысить трудовую дисциплину. В напряженные дни уборки не должно быть ни одного колхозника, который не принимал бы в ней активного участия.

Партийные организации, правления колхозов призваны организовать соревнование колхозников на быстрейшее завершение уборки льна.

Чтобы создать заинтересованность у колхозников, им надо выдавать дополнительную оплату за участие в обмолоте льна. Передовые колхозы уже применяют такую оплату. За каждые сто килограммов льносемян, намолоченных, просушенных и сданных государству или засыпанных в семенной фонд, кроме начисления трудодней колхозникам выдают дополнительную оплату в размере 15 рублей деньгами и 5 килограммов пшеницы. Поощрительная оплата вдвое—втрое поднимет производительность труда и намного ускорит обмолот льна, повысит качество работы.

Льносоломка раннего расстила уже вылежалась и ее надо снимать со стлищ. К массовому под'ему тресты приступили колхозы «Победа», «Красное знамя», «Искра Ленина» и другие. Пришекснинского района. Поднимают льнотресту и сдают ее на льнозавод колхозы Мяксинского района.

Передовые колхозы не только успешно провели уборку льна, но и заботятся о получении еще более высоких урожаев льна в будущем году. Они засыпают семена, поднимают зябь, вносят в почву удобрения. Необходимо, чтобы повсеместно была хозяйская забота о семенах и других факторах, обеспечивающих хороший урожай. В каждом колхозе, бригаде, звене вслед за обмолотом следует организовать очистку, сортирование, подсушивание семян, обеспечить им надлежащее хранение.

Уже сейчас надо определить участки для посева льна в будущем году, чтобы своевременно провести зяблевую вспашку и внести в почву необходимые удобрения.

Быстрее завершить уборку льна, разостлать в эти дни весь урожай,—вот чего требует сейчас Родина от вологодских льноводов!

Сводка о ходе выполнения плана уборки зерновых культур и семенников трав, расстила льна, сева озимых и засыпки семян в районах области на 5 сентября 1953 года

(в процентах к плану)

Занимаемое место	НАИМЕНОВАНИЕ РАЙОНОВ	Сжато зерновых	обмолочено зернов.	Разостлано льна-долгунца	Посеяно озимых	Скошено семенников многолетн. трав	Засыпано семян зерновых культур
1.	К.-Городецкий	88,8	39,8	29,6	100,0	19,9	26,7
2.	Никольский	81,4	51,7	12,0	97,1	18,2	—
3.	Рослятинский	79,0	63,3	61,8	96,3	27,0	33,0
4.	Уломский	75,2	60,5	74,4	93,4	43,4	24,4
5.	У.-Алексеевский	67,5	54,3	16,9	91,4	21,1	35,9
6.	Бабушкинский	66,0	47,2	66,4	67,2	12,6	23,2
7.	Нюксенский	65,4	44,3	63,6	84,5	21,6	21,6
8.	Верховажский	65,1	40,8	12,9	89,7	18,3	10,8
9.	Пришекснинский	63,6	57,6	82,1	91,7	60,8	28,3
10.	Тарногский	63,0	48,0	40,9	97,7	46,5	26,6
11.	Кирилловский	62,5	44,0	35,0	78,2	35,7	14,5
12.	Междуреченский	62,1	64,3	9,2	89,0	19,0	27,2
13.	Чебсарский	61,9	49,3	37,2	93,7	18,7	21,6
14.	В.-Устюгский	60,8	41,0	5,1	75,9	17,4	34,0
15.	Кадуйский	60,7	71,6	57,1	82,4	48,0	30,7
16.	Сямженский	60,6	42,9	56,4	61,0	18,4	14,6
17.	Устюженский	60,1	69,7	42,0	90,4	63,3	20,6
18.	Белозерский	60,1	57,8	51,9	81,0	37,2	8,7
19.	Чагодощенский	59,4	60,2	62,6	69,8	24,1	9,8
20.	Сокольский	59,3	66,6	37,2	76,5	33,4	23,5
21	Б.-Судский	58,5	51,4	28,7	74,6	32,1	17,2
22.	Бабаевский	58,1	55,9	43,1	72,9	53,6	29,7
23.	Биряковский	57,9	68,8	42,6	87,7	11,6	15,6
24.	Лежский	57,8	64,2	16,8	93,7	20,4	15,8
25	Харовский	57,8	29,3	48,0	76,4	11,9	1,7
26.	Вожегодский	57,5	26,2	38,1	79,9	11,8	2,7
27.	Тотемский	57,2	41,3	58,2	77,2	27,4	20,3
28.	Шольский	57,0	59,8	52,3	75,1	54,5	7,7
29.	Мяксинский	56,6	62,9	39,4	91,1	34,3	19,7
30	Вашкинский	54,9	59,4	60,0	78,2	33,8	4,0
31.	К.-Озерский	54,1	50,4	23,0	81,0	31,9	20,3
32.	Грязовецкий	52,6	55,9	14,7	90,3	13,4	12,2
33.	Череповецкий	51,9	71,8	34,4	81,2	52,3	30,7
34	Андомский	51,7	42,6	—	61,7	—	5,6
35.	Петриневский	50,8	79,5	30,2	73,6	52,8	27,2
36	Вологодский	50,3	49,2	12,3	81,4	50,7	—
37.	У. Кубинский	48,9	36,4	20,9	64,1	10,9	3,5
38.	Чарозерский	47,4	48,6	34,1	55,6	23,0	—
39.	Оштинский	45,0	32,9	—	53,9	9,0	0,4
40	Ковжинский	44,6	49,7	—	65,3	15,8	2,9
41.	Вытегорский	42,9	32,4	—	52,5	31,6	5,6

Международные проблемы урегулировать мирным путем

Собрание рабочих и служащих Вологодского вагонного депо, посвященное итогам работы Будапештской сессии Всемирного Совета Мира и пленума Советского Комитета защиты мира. Выступает кузнец Д. Е. Колчин.

Фото **П. Сотникова.**

Непреклонное стремление к миру

Трудящиеся нашей области вместе со всем советским народом горячо поддерживают решения Будапештской сессии Всемирного Совета Мира и пленума Советского Комитета защиты мира. Во время читок газет и бесед рабочие колхозники и интеллигенция выражают неукротимое стремление к миру.

Вчера состоялось собрание рабочих, служащих и инженерно-технических работников вагонного депо Вологодского отделения Северной железной дороги. В цех ремонта пассажирских вагонов собрались литейщики, кузнецы, слесари, столяры, осмотрщики вагонов. Они пришли сюда для того, чтобы обсудить решения сессии Всемирного Совета Мира и пленума Советского Комитета защиты мира. Собрание открыл председатель местного комитета т. Желтов. После сообщения инструктора политотдела т. Мелентьева о решениях сессии Всемирного Совета Мира и пленума Советского Комитета защиты мира, слово взял мастер И. К. Шаронов. На железнодорожном транспорте он проработал более 15 лет. За свой труд он награжден медалью «За трудовое отличие», Иван Константинович сказал:

— Каждый из нас приветствует решения сессии Всемирного Совета Мира и пленума Советского Комитета защиты мира. Все спорные международные вопросы должны быть разрешены мирным путем. Мы знаем, что империалистические агрессоры всеми силами стремятся обострить международную обстановку. Им это не удастся сделать, так как все честные люди земного шара хотят мира. Во главе борцов за мир идет многомиллионный советский народ Мы знаем, что лучшим вкладом в дело мира будет наш честный труд, крепость и мощь нашей социалистической Родины. Наш цех обязуется работать еще лучше, сдавать в эксплуатацию вагоны только отличного и хорошего качества.

— Политика Коммунистической партии,—говорит мастер пункта пассажирского осмотра П. Е. Тимофеев,—это политика мирного разрешения спорных международных вопросов. Эта политика отвечает кровным интересам советского народа. Вот почему она находит горячую поддержку всех трудящихся нашей страны. Политика силы, которую стремятся проводить некоторые государства, никогда не приводила к хорошим результатам. Мы еще теснее сплотимся вокруг нашей родной Коммунистической партии, которая неустанно заботится о нуждах трудящихся, о мирной и счастливой жизни трудового народа.

От имени коллектива литейного цеха выступил формовщик П. Долганов.

— Мы хотим жить в мире, — заявил т. Долганов. — Укрепление мира и обеспечение безопасности народов является кровным делом всех нас. Наш цех выполнил годовой план. Я работаю в счет 1956 года. Но мы не остановимся на достигнутых успехах и будем работать сегодня лучше чем вчера, а завтра лучше чем сегодня.

Слово взял мастер цеха И. И. Воробьев. За многолетний и честный труд он награжден орденом Трудового Красного Знамени.

— Мы строим коммунистическое общество. Для этого нам нужен мир. Бороться за мир — значит бороться за выполнение плана, за экономию и бережливость, за отличное качество ремонта. Это наша задача и мы ее выполним.

От имени молодежи выступил секретарь комсомольской организации осмотрщик-автоматчик В. И. Мальцев. Он рассказывает о трудовых успехах молодых рабочих депо, о их стремлении бороться за мир во всем мире.

— Мы от всего сердца,—говорит тов. Мальцев, — приветствуем решения сессии Всемирного Совета Мира и пленума Советского Комитета защиты мира, призывающие к мирному урегулированию всех спорных вопросов. Нам нужен мир, чтобы строить институты, школы, кино, театры. Молодые рабочие не пожалеют сил, чтобы наша Родина стала еще сильнее и могущественнее.

Более тридцати лет проработал в своем цехе кузнец Д. Е. Колчин. Взволнованно от говорит о радости труда, о гигантских преобразованиях в нашей стране.

— Мир — вот наш лозунг! Мирное разрешение международных споров! — вот наше требование, — заканчивает он свою речь.

На собрании также выступили мастер механического цеха т. Красоткин, начальник пункта технического осмотра т. Малышев, начальник производственного отдела т. Коротаев.

Коллектив вагонного депо единодушно принимает решение. В нем говорится, что лучшим вкладом в дело укрепления мира во всем мире является честный, самоотверженный труд на благо любимой Родины.

Кузнецы, литейщики, токари, слесари, столяры, осмотрщики вагонов обязуются неустанно повышать производительность труда, экономить материалы, работать строго по графику, выпускать из ремонта вагоны отличного и хорошего качества.

МЫ — ЗА МИР

После окончания рабочего дня коллектив Череповецкого судоремонтно-судостроительного завода собрался, чтобы обсудить решения Будапештской сессии Всемирного Совета Мира и пленума Советского Комитета защиты мира.

Первым взял слово конструктор завода тов. Мартышин. Он сказал:

— Вопрос мира—это вопрос который привлекает внимание всего прогрессивного человечества. С миром связана наша личная жизнь, общественно-политическое и экономическое развитие. Вот почему на пленуме Советского Комитета защиты мира был поставлен вопрос о разрешении всех спорных вопросов мирным путем. На всех языках звучит требование—обеспечить мир во всем мире. Советский народ стоял и стоит на страже мира. Он не хочет войны, он строит мирную жизнь, идет в авангарде борцов за мир. Мы честно и самоотверженно трудимся на всех участках хозяйственного и культурного строительства, трудимся во имя мира.

Вслед за тов. Мартышиным выступила инженер завода тов. Сокольская. Она выразила мнение всех присутствующих—самоотверженным трудом крепить дело мира.

На собрании выступил также начальник котельного цеха тов. Киселев и другие.

Собрание единодушно приняло резолюцию. В ней одобряются решения Будапештской сессии Всемирного Совета Мира и пленума Советского Комитета защиты мира. Рабочие, инженеры и техники взяли на себя обязательство—всемерно повышать производительность труда, увеличивать выпуск и снижать себестоимость продукции.

* * *

В этот же день состоялось собрание в артели «Металлист». После сообщения о решениях Будапештской сессии Всемирного Совета Мира и пленума Советского Комитета защиты мира взял слово мастер цеха бытового ремонта тов. Карышев.

— Все люди доброй воли,—сказал он,— с великой радостью встретили сообщение о заключении перемирия в Корее, которое явилось крупной победой корейского народа. Советские люди неустанно борются за мир. Мы горячо одобряем решения Будапештской сессии Всемирного Совета Мира и пленума Советского Комитета защиты мира.

Тов. Карышев призвал весь коллектив самоотверженным трудом крепить дело мира, досрочно выполнить годовой план по всем показателям.

На собрании также выступили слесарь механического цеха тов. Цветков, слесарь кроватного цеха тов. Кабачинский, секретарь комсомольской организации тов. Крупин и другие.

Все они одобрили решения Будапештской сессии Всемирного Совета Мира и пленума Советского Комитета защиты мира.

К 125-летию со дня рождения Л. Н. Толстого

6 сентября состоялось торжественное открытие новой экспозиции Государственного музея Л. Н. Толстого в Москве. В залах старинного особняка на Кропоткинской улице, где расположен музей великого писателя, собрались представители научной и литературной общественности.

Новая экспозиция музея занимает десять залов. В богатейших фондах музея, в специальной «стальной» комнате хранится рукописное наследие писателя, насчитывающее свыше 160 тысяч листов-автографов. Рукописи всех произведений Толстого собраны теперь в музее. В фондах—огромное количество портретов, картин, иллюстраций, созданных замечательными русскими художниками, большое число документальных фотографий. В библиотеке музея свыше 40 тысяч томов. Здесь издания произведений Толстого, выходившие в нашей стране, за рубежом, а также литература о нем.

Материалы экспозиции ярко характеризуют жизненный и творческий путь Л. Н. Толстого. Широко отражены темы народа в творчестве писателя, его связь с передовой русской литературой и искусством. Многообразно показана творческая лаборатория великого писателя.

6 сентября состоялось также торжественное открытие музея-усадьбы Л. Н. Толстого в Москве, возобновившего свою работу после реставрации и капитального ремонта.

* * *

В залах Ленинградского Государственного русского музея открылась выставка, посвященная 125-летию со дня рождения Л. Н. Толстого.

Помимо портретов и рисунков Толстого, созданных крупнейшими художниками нашей Родины, иллюстраций к произведениям и скульптур, выставлено большое количество документального материала.

Материалы отображают участие Толстого в работе журнала «Современник», освещают подготовку к созданию «Войны и мира», «Севастопольских рассказов» и других произведений. Акварели и литографии наглядно показывают высокие патриотические чувства русского народа, грудью вставшего на защиту Родины, рисунки, зло высмеивающие иностранных захватчиков. Показаны запрещенные царской цензурой издания произведений писателя, корректурные оттиски с многочисленными исправлениями, сделанными рукой писателя.

Одна из витрин посвящена статьям и высказываниям В. И. Ленина о Толстом. Воспроизведено факсимиле первой и последней страницы статьи В. И. Ленина «Лев Толстой как зеркало русской революции».

На выставке собраны произведения писателя, изданные на языках многих народов мира.

(ТАСС).

СОЦИАЛИСТИЧЕСКОЕ СОРЕВНОВАНИЕ районов на хлебозаготовках на 5 сентября 1953 года

(в процентах к годовому плану)

1.	Пришекснинский	31,7
2.	Нюксенский	26,5
3.	Бабушкинский	24,5
4.	Лежский	23,7
5.	Бабаевский	23,1
6.	К.-Городецкий	23,1
7.	Уломский	22,4
8.	Биряковский	22,1
9.	Никольский	21,3
10.	Петриневский	20,9
11.	Междуреченский	20,2
12.	У.-Алексеевский	20,1
13.	Б.-Судский	19,9
14.	Чагодощенский	19,6
15.	Грязовецкий	18,0
16.	Чебсарский	17,3
17.	Оштинский	17,1
18.	Мяксинский	16,9
19.	У.-Кубинский	16,3
20.	Рослятинский	15,6
21.	Вашкинский	15,4
22.	Тарногский	15,3
23.	Харовский	15,3
24.	Сокольский	15,2
25.	Кадуйский	15,0
26.	Тотемский	14,3
27.	В.-Устюгский	13,9
28.	Устюженский	13,7
29.	Череповецкий	13,4
30.	Ковжинский	12,9
31.	Верховажский	12,8
32.	Вытегорский	12,7
33.	Сямженский	12,4
34.	Кирилловский	12,2
35.	Чарозерский	11,5
36.	Андомский	11,3
37.	Шольский	9,5
38.	Белозерский	9,3
39.	К.-Озерский	8,3
40.	Вологодский	6,3
41.	Вожегодский	3,0

* * *

Первая пятидневка сентября дала по ряду районов области небольшой прирост в выполнении плана хлебозаготовок. Особенно плохо сдают хлеб на государственные склады Белозерский, Вологодский, Вожегодский, Кубено-Озерский, Шольский районы. Во всех этих районах есть много намолоченного зерна, но плохо организовано сушильное хозяйство, ослабла государственная дисциплина. Многие колхозы Вожегодского и Вологодского районов до сих пор не приступили к выполнению своих обязательств перед государством.

Райкомы КПСС, райисполкомы, районные управления сельского хозяйства и заготовок отстающих районов не организуют хлебозаготовки, пустили их на самотек. Постоянные молотильные бригады во многих колхозах не организованы, не созданы транспортные бригады, сушилки полностью не используются. Во многих МТС не умеют маневрировать машинами и не направляют технику туда, где она более нужна.

Партийные и советские органы ослабили требовательность и мирятся с фактами явных нарушений государственной заготовительной дисциплины. Председатель колхоза им. Ворошилова, Гаврильцевского сельсовета, Вологодского района, т. Иванов до сих пор не сдал на государственные склады ни одного центнера зерна. И сушилка в колхозе есть, и зерна намолочено порядочно, а государству не сдают. Иванов не подчиняется государственной дисциплине, а райком партии и райисполком мирятся с этим, не призывают к порядку Иванова.

Надо решительно подтянуть темпы хлебозаготовок во всех районах области. К 1 октября выполнить государственный план хлебозаготовок не менее, как на 80 процентов, — такова задача, которую должны решить правления колхозов, райкомы партии, райисполкомы и сельскохозяйственные органы.

Пустить на полный ход все молотилки, создать бригады для круглосуточной молотьбы. Большую инициативу по примеру передовиков должны проявить комсомольские организации села, организуя сквозные молотильные бригады.

Загрузить все сушилки, риги, овины, гумна, рассыпать зерно под навесами тонким слоем, чтобы оно быстро теряло влажность. Поставить на сушку зерна наиболее опытных колхозников.

В каждом колхозе должны постоянно работать транспортные бригады, отвозящие зерно на заготовительные пункты. Во главе этих бригад следует поставить коммунистов, комсомольцев или активистов-колхозников, которые будут строго следить за сохранностью зерна.

График хлебосдачи надо сделать незыблемым законом для каждого колхоза. Первичные партийные организации колхозов обязаны строго контролировать выполнение графика хлебосдачи, развернуть широкую массово-политическую работу за досрочное выполнение плана хлебозаготовок.

ХЛЕБ — ГОСУДАРСТВУ!

НЮКСЕНИЦА. (**По телефону**). Колхозники стремятся сдать хлеб государству досрочно и с первых дней сентября отгрузку зерна ведут по графику. В районе 16 колхозов выполнили и перевыполнили задание первой пятидневки сентября. Сельхозартели имени Ворошилова, имени Хрущева и имени Сталина пятидневный график перекрыли вдвое. Эти колхозы больше чем наполовину выполнили план хлебозаготовок. Колхоз имени Ворошилова за четыре дня доставил на приемный пункт более 800 пудов хлеба—двести процентов задания.

ПАРТИЙНАЯ ЖИЗНЬ

Сельские агитаторы

Вечером в избе-читальне Михайловского сельского Совета всегда можно встретить агитаторов. Днем они бывают на полях. Сюда они приходят поговорить с секретарем территориальной партийной организации А. Е. Скородумовой о беседах в бригадах, о ходе уборки урожая, читают свежие газеты, журналы, меняют прочитанные книги.

Когда пришли газеты, в которых была напечатана речь главы Советского правительства Г. М. Маленкова на пятой сессии Верховного Совета СССР, в читальне было особенно людно. Руководитель сельского агитколлектива тов. Скородумова пригласила всех агитаторов. Среди них были учителя, работники торговли, сельсовета и молокозавода, механизаторы МТС, колхозники.

Тридцать шесть агитаторов в Михайловском агитколлективе. Это большая сила! Под руководством партийной организации они возглавляют соревнование колхозников на всех участках артельного хозяйства.

Агитаторы собрались для того, чтобы выяснить вопрос, как лучше довести до колхозников решения пятой сессии Верховного Совета СССР и речь председателя Совета Министров СССР Г. М. Маленкова. Собравшиеся внимательно выслушали секретаря Харовского райкома КПСС тов. Балдычева, который говорил о значении политической агитации, о повышении ее идейного уровня, о том, чтобы направить трудовую и политическую активность колхозников на решение задач, указанных пятой сессией Верховного Совета СССР, о мерах по дальнейшему под'ему сельского хозяйства.

Агитаторы Г. Баринова, Н. Кузнецов, Н. Панферова в своих выступлениях рассказали, что колхозники с большой радостью встретили доклад Министра финансов СССР А. Г. Зверева о Государственном бюджете, новый Закон о сельскохозяйственном налоге и дают слово убрать урожай во-время, досрочно рассчитаться с государством по всем видам поставок.

— Задачи, стоящие перед нами, ясны,—заявил председатель колхоза «Смычка» П. Тишинцев.—Теперь все зависит от нас, от того, как мы будем трудиться. Если во-время уберем урожай, то на каждый трудодень будет выдано хлеба в три-четыре раза больше прошлогоднего. Таковы наши подсчеты. Об этом надо рассказать колхозникам.

Руководитель агитколлектива тов. Скородумова напомнила агитаторам, что они должны организовать колхозников на уборку урожая, на завершение сева озимых, на заготовку кормов для общественного животноводства.

* * *

На участок, где работает комбайнер А. Шахов, ежедневно приходит агитатор Е. Скородумова. В этот день мы ее встретили на скошенном поле.

— Анатольевна, заходи. Какие вести принесла?—такими словами встретили ее колхозницы, скирдовавшие солому.

— Все поле прошла, всюду колоски лежат, никто их не убирает,—с этого начала свою беседу Е. Скородумова. Затем она ознакомила колхозников с первым разделом речи председателя Совета Министров СССР Г. М. Маленкова о неотложных задачах в области сельского хозяйства и мерах по дальнейшему улучшению материального благосостояния народа.

— Не останемся в долгу перед государством,—заявили колхозники,—не пожалеем сил и труда, чтобы убрать урожай в сжатые сроки и без потерь.

Слово взял машиноводитель Константин Горбухин:

— Мы приветствуем новый Закон о сельскохозяйственном налоге. Я даю слово: за 15 дней убрать 80 гектаров хлебов и вызываю на соревнование других машинистов.

— Я берусь убрать зерновые с 270 гектаров и клевер с 45 гектаров,—сказал комбайнер А. Шахов.

— С каждым годом,—говорит агитатор Е. Скородумова,—улучшается жизнь в колхозе. Закон о сельскохозяйственном налоге, выступление товарища Г. М. Маленкова проникнуты заботой о процветании колхозов и улучшении благосостояния колхозников.

Какие же задачи стоят перед нами? Надо убрать урожай без потерь, в ближайшие дни завершить сев озимых, обеспечить кормами общественный скот. А для этого требуется повысить инициативу в работе. Большинство колхозников понимает эти задачи, трудятся, не покладая рук. Например, на сенокошении 20 колхозников ежедневно выкашивают по гектару и больше. Машинисты С. Соловьев, Л. Кабалин, К. Горбухин убирают хлеб в любую погоду. Комбайнеры А. Шахов, А. Новожилов и их помощники С. Бобылев и Н. Проворов—выкашивают по 10—12 гектаров за день.

Для колхоза, да для всех нас дорог каждый килограмм зерна. В прошлом году в некоторых бригадах оставались на полях много колосьев. Это привело к большим потерям. Были потери из-за перестоя хлебов на корню, при обмолоте, перевозках, хранении. Ныне мы не должны допустить этого.

Заканчивая беседу, агитатор говорит о новых задачах, указанных в речи Г. М. Маленкова, и призывает развернуть соревнование на уборке урожая.

Комбайнер А. Шахов сказал, что он быстро уберет урожай.

— Но у нас нет повозок для перевозки зерна,—заявил он.—Приходится зерно ссыпать на землю. Это ведет к потерям урожая, отнимает лишнее время на пересыпку зерна в мешки. Правление артели должно устранить этот недостаток.

Колхозницы взяли обязательство не допустить потерь соломы при скирдовании. Агитатора Скородумову они попросили напомнить председателю колхоза тов. Воронину об организации сбора колосьев. Е. Скородумова записала все предложения и замечания колхозников.

С уважением относятся в этом колхозе и к агитатору Панферовой. Две беседы по материалам V сессии Верховного Совета СССР она провела во второй бригаде. Беседы у нее всегда проходят активно.

Агитатор Табаков работает счетоводом в колхозе «Смычка». В беседах с колхозниками он ставит конкретные задачи по успешному проведению уборки урожая, заготовки кормов, развитию общественного животноводства.

Содержательные беседы проводят агитаторы Михайловского агитколлектива — учителя Кузнецова, Смирнова и другие.

При избе-читальне создана группа из 16 лекторов. Руководит лекторием Е. А. Кузьмина—директор неполной средней школы. Часто в колхозных бригадах читают лекции учителя Быков, Панюшичева и другие.

Сельские агитаторы оказывают большую помощь партоорганизациям в развертывании соревнования, помогают критически оценивать проделанную работу, делать правильные выводы. Во многих колхозных бригадах можно встретить «Боевые листки» и лозунги, которые призывают: «Убереем богатый урожай в срок и без потерь. Все силы на уборку урожая!».

Колхозы Михайловского сельсовета идут впереди по уборке урожая. Колхоз «Смычка» занимает второе место в районе. С каждым днем трудовой под'ем нарастает, ширится соревнование колхозников за успешное завершение уборки урожая.

А. ЗАВАРИН.
(Наш соб. корр.).

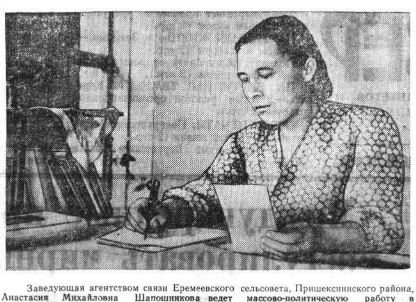

Заведующая агентством связи Еремеевского сельсовета, Пришекснинского района, Анастасия Михайловна Шапошникова ведет массово-политическую работу в первой полеводческой бригаде колхоза «Искра Ленина». Сейчас она раз'ясняет колхозникам материалы пятой сессии Верховного Совета СССР, знакомит их с новым Законом о сельхозналоге.

На снимке: А. М. Шапошникова готовится к очередной беседе.

Фото П. Сотникова.

ПОЛНЕЕ УДОВЛЕТВОРЯТЬ ЗАПРОСЫ ПОКУПАТЕЛЕЙ

ОБЗОР ПИСЕМ

Покупателей А. Раппуль (Нюксеница), П. Афонина, С. Широкова (Улома), А. Логинова (Устюжна), П. Кокорюлина (Вожега), П. Быкова, В. Шевцова, И. Тушнина, Ф. Василенко (Вологда), А. Вахрушева (Бабушкино), С. Миркова (Белозерск), П. Тенигина (Усть-Алексеево).

Коммунистическая партия и Советское правительство делают все для того, чтобы в ближайшие время полностью удовлетворить запросы населения в товарах широкого ассортимента и высокого качества. В промышленность, производящую предметы народного потребления, вкладываются дополнительные средства. Значительно возрастает товарооборот, строятся и оборудуются новые магазины. Готовятся квалифицированные кадры. Все это позволяет торговым работникам резко улучшить обслуживание потребителей, организовать культурную советскую торговлю.

Однако, как пишут читатели, некоторые торгующие организации нашей области крайне медленно перестраиваются, допускают перебои в торговле товарами первой необходимости.

У нас еще есть такие работники, которые нарушают правила торговли, продают некоторые товары из-под прилавка ближним знакомым. Это наблюдается, например, в магазинах отдела рабочего снабжения Нюксенского леспромхоза. Не понятно, почему мирится с этим заведующий райторготделом тов. Вячеславов? По рукам приятелей расходятся дефицитные товары в магазинах Николо-Раменского сельпо, Уломского райпотребсоюза.

Имеется немало других случаев нарушения правил советской торговли. Центральный магазин Моденского сельпо, Устюженского райпотребсоюза, открывается не в определенное время и работает всего несколько часов в день. В результате создаются большие очереди и колхозники в горячую пору уборки приходится терять много дорогого времени. Об этом известно председателю райпотребсоюза тов. Погудалову. Однако он мирится с беспорядками.

Покупатели жалуются на отсутствие в магазинах самых необходимых товаров, которые имеются на базах в большом количестве, но из-за неповоротливости торговых работников не своевременно доставляются в магазины. В лавках Огибаловского сельпо, Вожегодского райпотребсоюза, иногда не бывает соли, ламповых стекол, мануфактуры.

Любители-рыболовы не могут купить в вологодских магазинах хороших рыболовных лесок и крючков. Директора Волгопищеторга тов. Владимирова потребители спрашивают: почему в магазинах торга, которым он руководит, нет в продаже растительного масла? Справедливые претензии пред'являют покупатели и к директору Вологдапромторга тов. Белякову. В магазинах этого торга население не находит бордюров для оклейки квартир. Владельцы мотоциклов неделями обивают пороги магазинов и не могут найти смазочного для своих машин.

Как сообщают из Бабушкина, в районном центре целый год с большими перебоями торгуют керосином, в магазинах не бывает красок, оконного стекла и некоторых других товаров. Почему председатель Бабушкинского райпотребсоюза тов. Власов так беспечно относится к удовлетворению запросов покупателей? Многие товары месяцами лежат на складах базы в городе Тотьме, и райпотребсоюз никак не может своевременно продвинуть их к населению. Пишут покупатели об отсутствии соли и ламповых стекол в магазинах Ягницкого сельпо, Уломского района. В лавках Усть-Алексеевского райпотребсоюза неделями не бывает мыла, спичек, соли, дефицитными стали даже дегот и смола.

Недостатки в работе торгующих организаций нетерпимы. Выполняя решения пятой сессии Верховного Совета СССР о дальнейшем развертывании товарооборота, работники торговли обязаны быстрее продвигать товары с баз в магазины и ларьки, удовлетворять спрос населения на предметы массового потребления, наладить культурное обслуживание покупателей.

Пушнина—государству

Кротовая шкурка—ценный вид пушнины. Добыча и заготовка ее в Вологодской области носит промысловый характер. Ежегодно государству сдается большое количество шкурок. Только в июле охотники В И. Егоров и А. А. Чумаков из Сокольского района, М. В. Шорохов, А. В. Марагаев и Н. И. Кошкин из Лежского района, А. П. Купче из Петриневского района сдали по две тысячи шкурок, а охотники Б. А. и М. А. Леонидовы, В. П. Шумилов из Вологодского района—по три тысячи.

ОБЗОР ПЕЧАТИ

Поверхностное освещение партийной жизни

Вопросы партийной жизни в газете «Колхозный путь», Борисово-Судского района (редактор тов. Матвеев) освещаются редко. За первую половину текущего года помещены две передовые статьи и десять небольших корреспонденций.

Почти все статьи посвящены партийному просвещению. На страницах газеты пестрят заголовки почти одинакового содержания: «Политическую учебу—на первый план», «Еще лучше организовать политучебу», «Успешно закончили учебный год», «Закончили политучебу».

Газета очень мало публикует статей, посвященных работе первичных партийных организаций колхозов и предприятий. Не видно на ее страницах материалов о том, как партийные организации претворяют в жизнь исторические решения XIX с'езда партии. Отсутствуют статьи по вопросам партийного руководства хозяйством, политической работы в массах, авангардной роли коммунистов. Не освещаются вопросы комсомольской жизни и многие другие.

Низки по своему уровню и неглубоки по содержанию многие опубликованные статьи. 19 апреля 1953 года районная газета выступила со статьей «Формализм в учебе недопустим» (автор т. Филиппенко). Она критикует состояние дел с политучебой в одном из кружков Борисово-Судского леспромхоза, которым руководит тов. Кононов. На протяжении всего учебного года в этом кружке занятия проводились на низком идейном уровне, часто срывались, пропагандист являлся на занятия не подготовленным. И только в конце учебного года районная газета заметила это и дала «поучительный» совет: «пора пропагандисту улучшить работу в кружке по идейному воспитанию коммунистов и беспартийных слушателей».

Понятно, что от такого запоздалого выступления дела в кружке не поправились. Статья «Коммунисты в борьбе за корма» (автор т. Осипова) не показывает организаторской работы колхозных коммунистов в борьбе за создание прочной кормовой базы. Статья состоит из общих фраз и готовых формул.

В статье «Успешно закончили учебный год» (автор т. Туманов) редакция исказила факт, написав, что в кружке при колхозе «Скороход», якобы, уже проведены итоговые занятия, тогда как итоговые занятия проводились позднее.

В первый период сенокоса Борисово-Судский район резко отставал с заготовкой кормов. Позднее район поправил дело, и на 1 августа вышел на третье место в области. В этом большая заслуга партийных организаций, сельских коммунистов. Однако на страницах газеты их опыта работы не показано.

В статье «Партоорганизация стала глубже вникать в хозяйственные дела колхоза» (автор—секретарь партоорганизации колхоза «Ленинский путь» т. Тарасов) есть попытка показать роль этой партоорганизации в создании прочной кормовой базы.

«Высокопроизводительно трудятся на сенокосе звено коммуниста т. Куделина. Тт. Осина, Хазова, Малашина, Макарова и другие выполняют нормы выработки на 150 процентов». «Всю свою работу партийная организация строит по плану».

Вот и все, что сказано о работе этой партоорганизации. Не раскрыто, как партоорганизация добилась успехов. А рассказать есть о чем, ибо колхоз «Ленинский путь» хорошо справился с заготовкой кормов.

Сейчас ведется уборка урожая. Однако в отделе «Партийная жизнь» еще не появились статьи о том, как партийная партоорганизация решает эту задачу, как организует массово-политическую работу среди колхозников.

В районе имеются отстающие промышленные предприятия. Леспромхозы не выполняют планов. В газете в текущем году не было ни одной статьи, в которой была бы показана борьба партийных организаций леспромхозов за преодоление отставания лесной промышленности.

Почему, спрашивается, столь неглубоки по содержанию материалы на партийные темы в газете «Колхозный путь»? Главная причина в том, что работники редакции и, в первую очередь, редактор т. Матвеев плохо знают жизнь первичных партийных организаций, редко бывают на местах и не стремятся отдел «Партийная жизнь» сделать главным и ведущим отделом, допускают несерьезный и поверхностный подход к освещению партийной жизни.

Существенным недостатком районной газеты является то, что она не имеет постоянных корреспондентов, мало привлекает к участию в газете низовых и районных партийных работников. Сколько коммунистов пишет в районную газету? Пять-восемь. Кто пишет в газету? Заведующий библиотекой районного отдела партии т. Чумина, пропагандист райкома КПСС тов. Филиппов, секретарь колхозной партийной организации т. Осипова, рядовые коммунисты тт. Александров и Туманов. Вот и весь авторский актив.

Совершенно не пишут в свою газету первый секретарь райкома партии тов. Трунов, председатель райисполкома тов. Кабанов, секретарь райкома тов. Романов. Не выступают в газете заведующие отделами райкома партии тт. Трифонов, Филичев, Тарасов и другие.

В течение длительного времени райком партии не рассматривает и не утверждает планов работы редакции. Газета не укомплектована опытными газетными работниками.

Борисово-Судский райком КПСС должен улучшить работу редакции газеты. Партийная жизнь в районе должна освещаться всесторонне, полнее и ярче.

По следам наших выступлений

* * *

Напечатанная в газете статья «Быстрее устранять недостатки в пастбищном содержании скота» обсуждалась правлением колхоза «Родина», Вологодского района. Критика признана правильной. Бригадиру тов. Зязиной за плохую организацию подкормки коров и нарушение распорядка дня пастбы об'явлен выговор. Проведены мероприятия, направленные на улучшение пастбищного содержания скота.

* * *

В фельетоне «Обманщики» критиковалась сокольская артель «Возрождение», выпускавшая недоброкачественные ягодные и хлебные напитки. Вопрос о качестве напитков обсуждался правлением, а затем общим собранием членов артели. Критика признана справедливой. В целях улучшения качества напитков установлен дополнительный фильтр для очистки воды. Более тщательно производится укупорка. Осуществляются и другие мероприятия.

* * *

В связи с опубликованной корреспонденцией «Больше внимания» новостройкам Монзы», комбинатом «Вологдолес» приняты меры к улучшению финансового положения Монзенского стройуправления. Произведено пополнение оборотных средств. Ликвидирована задолженность по заработной плате рабочим подсобных производств. В скором будущем в адрес Монзенского стройуправления будут направлены узкоколейные рельсы для строительства лесовозной дороги.

* * *

Заместитель начальника облместпрома т. Онищук сообщил редакции, что по заметке «Волокитчик» приняты меры. Директору Велико-Устюгского горпома т. Горшкову предложено выделить для строительства маслозавода нужное количество лесоматериалов.

НА ПАРТИЙНЫЕ ТЕМЫ

Важный участок организационной работы

Коммунистическая партия всегда придавала большое значение вопросам организации работы своего аппарата и наведению строгого порядка в своем партийном доме. Руководители нашей партии лично занимаются вопросами партийного хозяйства, входят во все детали партийной техники, неустанно борются за чистоту партийных рядов, требуют строгого соблюдения Устава партии, как важнейшего условия защиты партии от проникновения в ее ряды чуждых элементов.

«Мы слишком мало знаем личный состав наших партийных организаций,—писал В. И. Ленин накануне IX с'езда партии.—...Нашей партии необходимо теперь так переустраивать организационный аппарат, так поставить учет всех членов партии, чтобы нынешнее положение можно было радикально изменить к лучшему». В. И. Ленин требовал от всех местных партийных организаций добиться постановки такого учета коммунистов, их правильного использования и создания такого порядка, который на основе хорошо налаженного партийного учета обеспечил бы систематическое воспитание и выдвижение новых активных работников партии.

Вести точный учет коммунистов, держать в сохранности партийные билеты, тщательно оформлять партдокументы — важнейшая обязанность партийного комитета. Без точного учета состава партоорганизаций нельзя видеть количественные и качественные изменения, знать коммунистов, правильно расставлять их на отдельных участках работы, регулировать рост партийных рядов. ЦК КПСС неоднократно предупреждал, что пренебрежение к «партийной технике», нарушение установленного порядка ведения партийного хозяйства, учета коммунистов наносит вред партии. Без точного учета членов партии не может быть правильной работы партоорганизации. Необходимость образцовой постановки партийного учета вытекает из основных организационных принципов нашей партии.

Принимая коммуниста на партийный учет, секретарь райкома, горкома партии должен быть уверен в принадлежности данного лица к партии, в подлинности его партийных документов. А это можно обеспечить только образцовой постановкой учета коммунистов.

Ведение партийного хозяйства дело далеко не техническое, оно тесно связано с существом всей партийной работы. Нельзя знать лицо организации, правильно расставлять силы, выдвигать новые кадры, если нет точного учета членов и кандидатов партии. Невозможно воспитывать коммунистов в духе организованности, если в партийном хозяйстве нет порядка.

Осуществленная в 1935 году проверка партийных документов вскрыла серьезные недостатки в партийном хозяйстве. В постановлении ЦК нашей партии по этому вопросу указывалось, что во многих местных партийных организациях имели место недопустимое благодушие и произвол в выдаче и хранении партийных документов и неправильных хаос в постановке учета коммунистов, что нанесло большой вред партии.

В результате проверки, а затем и обмена партдокументов, в партийном хозяйстве был наведен порядок. С октября 1936 года, впервые во всех партоорганизациях, была введена единая система учета коммунистов, которая подробно изложена в инструкции ЦК КПСС «Об учете членов и кандидатов КПСС».

После введения единого партбилета была создана фактическая возможность осуществлять контроль сверху до низу за приемом новых членов партии, за передвижением коммунистов из одной партоорганизации в другую, за выдачей каждого нового партийного документа. Партийность коммуниста подтверждается двумя документами, имеющими общий номер: партийным билетом и учетной карточкой. Персональный учет членов и кандидатов партии сосредоточен в райкомах и горкомах партии. В первичных партоорганизациях ведется учет коммунистов по спискам, а в крупных партоорганизациях—по карточкам персонального учета, которые не могут заменить учетных карточек.

Центральный Комитет Коммунистической партии постоянно контролирует местные партоорганизации по вопросам ведения партийного хозяйства. Так, в 1944 году и в ноябре 1946 года ЦК КПСС принял специальные постановления о недостатках в учете членов и кандидатов в члены КПСС и мерах по упорядочению дела учета коммунистов.

Выполняя эти постановления, партоорганизации нашей области провели значительную работу по наведению порядка в партийном хозяйстве. Однако в ряде районов имеют место серьезные недостатки. Руководители отдельных партийных комитетов превратили учет членов и кандидатов партии в чисто техническое дело, в механическую регистрацию происходящих в составе организации изменений. Многие райкомы и горкомы партии до последнего времени сверку наличного состава коммунистов в первичных партоорганизациях с учетными карточками членов и кандидатов партии, хранящимися в горкомах и райкомах партии, не проводили или проводили формально, без общения с коммунистами, в кабинетах, усилиями, главным образом, только работников сектора партийной статистики и единого партбилета. При сверке не выяснялась правильность записей и наличия фотокарточек в партбилетах, изменений в трудовой деятельности, образовании коммунистов, не принимались достаточные мер к укреплению партийной дисциплины и повышению бдительности партоорганизаций.

В отдельных партоорганизациях нарушается порядок постановки коммунистов на учет. Прием на постоянный учет и снятие с учета в ряде случаев производится заочно, без вызова коммуниста в партийный комитет. Некоторые секретари райкомов перестали лично принимать коммунистов при постановке их на партийный учет и снятии с учета, передоверяя это важное дело работникам секторов партбилета и партийной статистики. Такая негодная практика ведет к тому, что руководители партийного комитета отходят от важнейших вопросов партийного хозяйства, сами лично, как этого требует ЦК, не беседуют с прибывающими коммунистами.

Такие факты имелись в Череповецком, Велико-Устюгском горкомах, в Сокольском, Вожегодском, Устюженском и Чагодощенском райкомах партии. К чему приводит эта негодная практика, можно видеть на следующих примерах: Устюженский райком в течение длительного времени не замечал, что в учетной карточке члена партии Соколова А. С. была наклеена фотокарточка совершенно другого лица, а у члена партии Орлова, состоящего длительное время на учете в Чагодощенском райкоме КПСС, партбилет и учетная карточка оказались за разными номерами.

Имел место факт, когда в Велико-Устюгском горкоме КПСС были заранее подписаны несколько незаполненных бланков партдокументов и переданы заведующему сектором единого партбилета и партстатистики для заполнения и выдачи их коммунистам.

Все эти и многие другие примеры свидетельствуют о том, что отдельные райкомы и горкомы перестали считать учетную карточку основным документом, определяющим партийную принадлежность членов и кандидатов партии. Совершенно недопустимо, когда райкомы партии в течение длительного времени не запрашивают учетные карточки на прибывших в организацию коммунистов или задерживают высылку карточек на выбывших из организации.

При снятии с учета коммунистов секретари многих райкомов и горкомов перестали знакомить членов партии с дополнительными записями в учетных карточках, не заверяют эти записи, часто не выдают на руки снятым с учета коммунистам открепительные талоны, пересылая их по почте вместе с учетными карточками. Это приводит к тому, что коммунисты на новом месте, до получения учетной карточки и приема на постоянный учет не участвуют в партийной жизни, не посещают партийных собраний, не уплачивают членские взносы и подчас оторваны от партоорганизации.

Нельзя мириться с каким бы то ни было отступлением от правил приема коммунистов на учет и снятия их с учета, памятуя, что это важное политическое дело.

К чему приводят отступления от правил учета можно видеть на примере Череповецкого горкома КПСС, по вине которого отдельные члены партии оторвались от партии. Например, у члена партии тов. Николаевского В. П. оказались не записанными в учетной карточке двенадцатилетняя трудовая деятельность. У ряда коммунистов записаны случайно попавшие учетные данные, не принадлежащие членам партии.

Всякие отступления от установленного ЦК КПСС порядка в учете коммунистов надо рассматривать как проявление благодушия, ослабления бдительности, ибо недостатки в учете коммунистов —это та щель, которой пытаются воспользоваться проходимцы, агенты империалистических разведок.

Недопустимо также, когда многие райкомы КПСС перестали повседневно следить за состоянием учета в первичных партийных организациях, слабо помогают секретарям партоорганизаций в наведении необходимого порядка в партийном хозяйстве. Отдельные райкомы в течение длительного времени не обсуждают на своих заседаниях отчеты секретарей партоорганизаций о состоянии партийного хозяйства. Бывает немало случаев, когда секретари первичных партоорганизаций принимают на учет или снимают с учета коммунистов без ведома райкома, горкома партии.

Большое воспитательное значение имеет своевременная уплата членских партийных взносов, которые принимает лично секретарь первичной партоорганизации. Этим подчеркивается, что прием взносов—не простое дело. По тому, насколько аккуратно уплачивает человек взносы, можно судить о его дисциплинированности, его отношении к партии. Состояние дела со сбором членских взносов показывает также и то, насколько хорошо поставлена воспитательная работа в партоорганизации, насколько тесно связан секретарь партоорганизации с коммунистами. М. И. Калинин на одном из совещаний говорил: «Тот, кто думает о партии, для того внесение партийных взносов —удовольствие, потому, что этим он как бы устанавливает материальную связь с партией, как будто бы к ней прикасается».

Вот такого подхода к делу уплаты коммунистами членских взносов как раз у ряда коммунистов нет. В отдельных партоорганизациях Белозерского района, например, членские взносы удерживали по ведомости в бухгалтериях хозяйственных организаций при выдаче заработной платы. Секретарь партоорганизации совхоза «Молочное», Вологодского района, тов. Павликова нередко принимала взносы у коммунистов без наличия партбилетов, иногда уплачивала их за отдельных недисциплинированных коммунистов. То же самое можно сказать и о секретаре Заболотской территориальной организации, Грязовецкого района, тов. Фролове, который получал членские взносы за некоторых кандидатов партии и сам за них расписывался в ведомостях.

В составе КПСС много коммунистов, недавно принятых в партию, не знакомых с порядком партийного учета. Партийное хозяйство и партийный учет может быть хорошо поставлен только в том случае, если каждый член и кандидат партии будет помнить и строго соблюдать учетные требования. Партийная организация должна систематически раз'яснять коммунистам установленный порядок учета.

Партийное хозяйство — важный участок партийно-организационной работы, требующей повседневного внимания партийной организации. Партийные комитеты обязаны проявлять высокую требовательность ко всему, что касается ведения партийного хозяйства, соблюдения элементарных основ партийной дисциплины и организованности.

Недавно проходивший пленум обкома партии специально обсуждал вопрос «О состоянии учета коммунистов и ведении партийного хозяйства». Пленум определил конкретные меры по устранению недостатков в этом деле. Обязанность каждого партийного комитета и каждой первичной партоорганизации состоит в том, чтобы побоевому выполнить это решение и навести образцовый порядок в собственном партийном доме.

М. КОРОЛЕВ.
зам. зав. отделом партийных профсоюзных и комсомольских органов обкома КПСС.

Указ Президиума Верховного Совета СССР

О награждении орденами и медалями рабочих, мастеров, руководящих и инженерно-технических работников лесной промышленности Министерства лесной и бумажной промышленности СССР

По Вологодской области

В соответствии с Указом Президиума Верховного Совета СССР от 28 марта 1951 года за выслугу лет и безупречную работу наградить:

ОРДЕНОМ ЛЕНИНА

1. **Белавина** Василия Феофановича — мастера Валунского леспромхоза треста «Череповецлес».
2. **Беланина** Илью Андреевича—инженера Вытегорского леспромхоза треста «Череповецлес».
3. **Біричевского** Ивана Васильевича — начальника сплавучастка Сухоно-Югской сплавконторы треста «Двиносплав».
4. **Жадана** Павла Александровича — электромеханика передвижной электростанции Тотемского леспромхоза треста «Вологдолес».
5. **Кашина** Сергея Николаевича — начальника отдела Вологодской сплавконторы.
6. **Колосова** Василия Ивановича — мастера Ентальского леспромхоза треста «Устюглес».
7. **Комарова** Александра Михайловича—мастера Вожегодского леспромхоза треста «Вологдолес».
8. **Курышева** Алексея Ефимовича—экономиста-плановика Бабаевского леспромхоза треста «Череповецлес».
9. **Маврова** Якова Павловича—трелевщика Валунского леспромхоза треста «Череповецлес».
10. **Мандыча** Трофима Васильевича — кузнеца Михайловского леспромхоза треста «Устюглес».
11. **Орлова** Ивана Васильевича—лесоруба Бабаевского леспромхоза треста «Череповецлес».
12. **Парфенова** Василия Никитича—начальника лесоучастка Бабаевского леспромхоза треста «Череповецлес».
13. **Поповского** Василия Михайловича—заместителя директора Монзенского леспромхоза.
14. **Сакова** Ивана Петровича—заведующего обозом Шекснинского леспромхоза треста «Череповецлес».
15. **Святогорова** Николая Васильевича—техноpука Вологодской сплавконторы.
16. **Симанова** Степана Ивановича—шофера Белоручейского леспромхоза треста «Череповецлес».
17. **Федулова** Василия Ивановича—техноpука Череповецкой сплавконторы треста «Череповецлес».
18. **Шевченко** Петра Арсентьевича—слесаря Михайловского леспромхоза треста «Устюглес».

ОРДЕНОМ ТРУДОВОГО КРАСНОГО ЗНАМЕНИ

1. **Александрову** Антонину Георгиевну—начальника Сухонской лесобазы Вологодской сплавконторы.
2. **Бакулина** Мефодия Евсеевича—лесоруба Вашкинского леспромхоза треста «Череповецлес».
3. **Баткова** Алфея Ивановича—десятника Вологодской сплавконторы.
4. **Березина** Павла Федоровича—моториста мотовоза Явенгского леспромхоза треста «Вологдолес».
5. **Бондаренко** Петра Ефимовича—моториста электропилы Явенгского леспромхоза треста «Вологдолес».
6. **Браженко** Максима Семеновича—формировщика Вологодской сплавконторы.
7. **Бусыреву** Ольгу Петровну—возчика Тарногского леспромхоза треста «Устюглес».
8. **Быстрова** Николая Николаевича—моториста электропилы Биряковского леспромхоза треста «Вологдолес».
9. **Валутова** Николая Васильевича—мастера Шекснинского леспромхоза треста «Череповецлес».
10. **Ганина** Изосима Дмитриевича—мастера Явенгского леспромхоза треста «Вологдолес».
11. **Ганичева** Леонида Владимировича—старшего механика Сокольской рейдовой конторы Вологодской сплавконторы.
12. **Гашинского** Михаила Антоновича—инженера Вытегорского леспромхоза треста «Череповецлес».
13. **Голованова** Николая Андреевича — старшего бухгалтера Шекснинского леспромхоза треста «Череповецлес».
14. **Головешкина** Александра Евгеньевича—лесоруба Монзенского леспромхоза.
15. **Головкина** Константина Петровича—десятника Вологодской сплавконторы.
16. **Гомзякова** Владимира Павдовича — мастера Биряковского леспромхоза треста «Вологдолес».
17. **Домрачева** Аркадия Николаевича—старшего инженера Михайловского леспромхоза треста «Устюглес».
18. **Дубинка** Ивана Алексеевича—шофера Тотемского леспромхоза треста «Вологдолес».
19. **Ермохина** Якова Патракеевича—тракториста Михайловского леспромхоза треста «Устюглес».
20. **Завгороднего** Игната Иосифовича — моториста электропилы Тотемского леспромхоза треста «Вологдолес».
21. **Зайцева** Павлина Дмитриевича—начальника дороги Монзенского леспромхоза.
22. **Золотова** Дмитрия Алексеевича — формировщика Вологодской сплавконторы.
23. **Иванова** Алексея Алексеевича — сплотчика Вологодской сплавконторы.
24. **Ивкова** Александра Макаровича—машиниста паровоза Белоручейского леспромхоза треста «Череповецлес».
25. **Ивойлова** Федора Игнатьевича—слесаря Белоручейского леспромхоза треста «Череповецлес».
26. **Исакова** Ефла Никитича—мастера Явенгского леспромхоза треста «Вологдолес».
27. **Калинникова** Василия Николаевича—лесоруба Монзенского леспромхоза.
28. **Клинцова** Василия Сергеевича—заведующего обозом Михайловского леспромхоза треста «Устюглес».
29. **Коковина** Сергея Христофоровича — главного бухгалтера Велико-Устюгского леспромхоза треста «Устюглес».
30. **Колодяжного** Василия Порфирьевича—мастера Михайловского леспромхоза треста «Устюглес».
31. **Колодяжного** Демьяна Ануфриевича—рабочего Михайловского леспромхоза треста «Устюглес».
32. **Комиссарова** Ивана Осиповича—лесоруба Монзенского леспромхоза.
33. **Корзникова** Филиппа Илиодоровича—лесоруба Ентальского леспромхоза треста «Устюглес».
34. **Красова** Сергея Григорьевича—формовщика Вологодской сплавконторы.
35. **Кудрявцева** Никифора Дмитриевича—начальника лесоучастка Борисово-Судского леспромхоза треста «Череповецлес».
36. **Кузнецова** Василия Степановича — кузнеца Монзенского леспромхоза.
37. **Лашкова** Петра Федоровича—мастера Нюксенского леспромхоза треста «Устюглес».
38. **Лебедеву** Екатерину Васильевну — старшего бухгалтера Вологодской сплавконторы.
39. **Лютого** Григория Дмитриевича — слесаря Тотемского леспромхоза треста «Вологдолес».
40. **Малеева** Андрея Ивановича—возчика Монзенского леспромхоза.
41. **Мальцеву** Софью Мефодьевну—лесоруба Михайловского леспромхоза треста «Устюглес».
42. **Медведникову** Галину Кельсиевну—возчика Тотемского леспромхоза треста «Вологдолес».
43. **Меркурьеву** Елизавету Семеновну—мастера Сухоно-Югской сплавконторы треста «Двиносплав».
44. **Мехнецова** Федора Сергеевича—моториста электропилы Белоручейского леспромхоза треста «Череповецлес».
45. **Наволоцкого** Ивана Александровича—начальника лесоучастка Ентальского леспромхоза треста «Устюглес».
46. **Новикова** Павла Алексеевича—крановщика Череповецкой сплавконторы треста «Череповецлес».
47. **Окунева** Ивана Михайловича—тракториста Ковжинского леспромхоза треста «Череповецлес».
48. **Пашко** Ивана Акимовича—начальника лесоучастка Михайловского леспромхоза треста «Устюглес».
49. **Першина** Григория Карповича—возчика лесоматериала Михайловского леспромхоза треста «Устюглес».
50. **Петрина** Степана Матвеевича—моториста мотовоза Явенгского леспромхоза треста «Вологдолес».
51. **Поликарпова** Александра Ивановича—тракториста Михайловского леспромхоза треста «Устюглес».
52. **Попова** Андрея Николаевича—тракториста Нюксенского леспромхоза треста «Устюглес».
53. **Попова** Василия Михайловича — главного механика Верховажского леспромхоза треста «Вологдолес».
54. **Попова** Ивана Власимовича—слесаря Нюксенского леспромхоза треста «Устюглес».
55. **Протопопова** Прокопия Алексеевича—слесаря Удимского леспромхоза треста «Устюглес».
56. **Проценко** Данилу Тимофеевича—токаря Михайловского леспромхоза треста «Устюглес».
57. **Рыкованова** Михаила Васильевича—мастера Никольского леспромхоза треста «Устюглес».
58. **Сапожникову** Виринею Ивановну—заместителя директора Вологодской сплавконторы.
59. **Селина** Григория Ивановича—шофера Вытегорского леспромхоза треста «Череповецлес».
60. **Сергачева** Дмитрия Ильича—помощника мастера лесозаготовок Тотемского леспромхоза треста «Вологдолес».
61. **Силина** Ивана Ивановича—слесаря Усть-Алексеевского леспромхоза треста «Устюглес».
62. **Староверова** Ивана Алексеевича—рабочего Череповецкой сплавконторы треста «Череповецлес».
63. **Стрекаловского** Константина Александровича—мастера Усть-Алексеевского леспромхоза треста «Устюглес».
64. **Теребова** Илью Павловича—мастера Нюксенского леспромхоза треста «Устюглес».
65. **Ткаченко** Анну Павловну—лесоруба Михайловского леспромхоза треста «Устюглес».
66. **Толстикову** Марию Дмитриевну—слесаря Ентальского леспромхоза треста «Устюглес».
67. **Трудова** Евгения Андреевича—мастера Усть-Алексеевского леспромхоза треста «Устюглес».
68. **Турунова** Ивана Трофимовича—молотобойца Белоручейского леспромхоза треста «Череповецлес».
69. **Устименко** Андрея Степановича—кузнеца Михайловского леспромхоза треста «Устюглес».
70. **Ушенина** Александра Степановича—мастера Шекснинского леспромхоза треста «Череповецлес».

(Продолжение следует).

ОПЫТ ПЕРЕДОВИКОВ—ВСЕМ ЛЬНОВОДАМ

Передовые колхозы области, закончив теребление льна, успешно завершают обмолот и расстил льна. Значительных успехов добились пришекснинские льноводы. Район заканчивает обмолот и завершает расстил льна. Нынче пришекснинцы разостлали более двух третей льносоломки в августе.

Что же помогло пришекснинцам в условиях неблагоприятной погоды во-время разостлать лен?

Дело, прежде всего, в том, что партийные, советские и сельскохозяйственные органы района с глубоким знанием дела руководят льноводством. В колхозах высоко поднята материальная заинтересованность как рядовых колхозников, так и руководящих кадров в повышении доходов от льна.

В 1952 году только в порядке дополнительной оплаты в колхозах района выдано свыше полумиллиона рублей, в том числе 417 тысяч рублей распределено колхозникам.

В колхозе «Искра Ленина» на каждый трудодень, заработанный колхозниками на возделывании льна, выдано дополнительно по 9 рублей 48 копеек, в колхозах «Завет Ильича»—по 7 рублей 23 копейки, «Наш Совет»—по 7 рублей 3 копейки.

Председатели девятнадцати сельхозартелей получили премий за перевыполнение плановых показателей по льну в сумме 44882 руб., 84 бригадира полеводческих бригад—59611 рублей и 50 звеньевых по льну—31467 рублей. Эти цифры говорят сами за себя.

Силу высоких доходов от льна почувствовали колхозники и руководители колхозов—бригадиры и звеньевые. И это явилось важным стимулом в организации борьбы за еще более высокие урожаи в этом году. В большинстве колхозов все работы выполнены в сжатые сроки, уровень агротехники был высокий и лен вырос хороший.

В льноводстве, больше чем в какой-либо другой отрасли, от несвоевременной уборки допускались огромные потери, нередко составлявшие половину урожая. Это учли в Пришексне и особое внимание обратили на проведение уборки, обмолот и расстил льна в сжатые сроки.

Обмолот льна является одной из трудоемких и наиболее ответственных работ. МТС района обмолотили большую часть урожая. Творческая мысль колхозников и механизаторов МТС была направлена на то, чтобы во-время обмолотить и разостлать лен.

В ряде колхозов были использованы конные льномолотилки МЛП-1,6 на тракторной тяге. Перевод этих машин на механическую тягу резко поднял их производительность. В колхозе «12 декабря» машинист МТС тов. Маслаков за короткий срок обмолотил лен с площади 51 гектара. 6—7 человек колхозников на таком агрегате обмолачивали за день по 20—25 тысяч снопов.

Только в колхозах зоны обслуживания Пришекснинской МТС было использовано таким образом 9 колхозных конных машин. На очесе головок использовались и комбайны. В колхозе «Наш Совет», льнокомбайнер Черняев очесал головки с площади 40 гектаров. Но в районе с использованием этих машин на обмолоте льна назревала другая опасность. В колхозах стало скапливаться большое количество головок, которые при высокой влажности могли быстро испортиться. Для разделки их было решено использовать самоходные комбайны. С этой целью зазор между декой и барабаном устанавливался самый наименьший, чтобы не повредить семена. Пропуск через комбайн головок давал почти совершенно чистые семена льна. Зерновые комбайны Пришекснинской МТС обработали головки льна более чем с 200 гектаров.

Для разделки головок были также использованы имеющиеся в МТС и колхозах льноклеверотерки на тракторной тяге. На такой клеверотерке в колхозе «Полесный край» за короткий срок были обработаны льноголовки с 18 гектаров.

Таким образом работники МТС оказали колхозам помощь не только в том, чтобы отделить от льносоломки головки и дать возможность быстро разостлать лен, но и в спасении ценных семян. Колхозы «Красный луч», «На страже», «Броневик» и другие получают с гектара по 3—4 центнера семян льна. В колхозах идет массовая засыпка семенных фондов и сдача льносемян государству.

За последнее время значительно улучшили обмолот льна колхозы Мяксинского района.

Известие о том, что решением ВЦСПС и Министерства сельского хозяйства и заготовок СССР Мяксинский район по результатам работы за 1952 год признан победителем во Всесоюзном социалистическом соревновании в развитии льноводства, вызвало среди колхозников и работников МТС района новый трудовой под'ем.

Колхоз «Ленинский путь» завершает обмолот и расстил льна с площади 184 гектара. Хорошую помощь льноводам этого колхоза оказали работники Сурковской МТС. Тракторная льномолотилка МТС обмолотила в колхозе около 100 гектаров льна, обрабатывая в некоторые дни урожай с 10 гектаров.

В колхозе «Путь коммунизма» и других для обмолота льна на тракторной тяге используются спаренные льномолотилки «Эдди». За день на таком агрегате обмолачивается до 12—15 тысяч снопов льна.

Опыт пришекснинских и мяксинских механизаторов заслуживает самого широкого внимания и распространения, тем более, что обмолот льна в ряде районов проводится из рук вон плохо. В колхозах Никольского района вновь повторяются прошлогодние ошибки. Известно, что здесь успешно идут уборочные работы по зерновым культурам, во-время проведен озимый сев, а до льна «руки не доходят». Из-за недостатка семян план весеннего сева льна в районе в текущем году выполнен всего на одну четвертую часть. Из этого никольским руководителям следовало сделать необходимые выводы, но этого не случилось. На 5 сентября в колхозах не был вытереблен лен со 120 гектаров, а обмолочено лишь 17 процентов урожая. Завезенные в Никольск льномолотилки до сих пор лежат на складах «Сельхозснаба».

Такое же положение в Верховажском, Велико-Устюгском, Междуреченском, Вожегодском, Бабаевском, Харовском, Тотемском и Устюженском районах.

Нельзя допускать разрыва между обмолотом и расстилом льна. Малейшее запаздывание принесет огромный ущерб качеству волокна.

Нужно строго соблюдать правила расстила. Под стлища отводить незаболоченные берега рек, ручьев, суходольные луга, большие лесные поляны с плотным травостоем. Запрещается производить расстил на участках, где на следующий год намечено сеять лен. В Калуйском районе, например, существует вредная практика расстила льна по клеверищу. Расстилать соломку нужно тонким слоем, из расчета 1,5—2 тонны на гектар стлища.

За разостланной соломкой необходимо постоянно наблюдать. Нельзя допускать спутывания рядков ветром или животными. Во второй половине лежки тресту нужно при помощи шеста перевернуть, от этого вылежка будет равномернее.

Важнейшим условием получения высококачественной тресты является своевременный под'ем ее со стлища. Окончательно определить готовность тресты следует только по пробному снопу (пытку), который следует брать ежедневно через 8—10 дней после начала лежки.

Нельзя медлить с обмолотом и расстилом льна. Используя опыт передовых льноводов и механизаторов, необходимо добиться завершения этих работ в самый короткий срок.

Для ускорения обмолота колхозникам, занятым на обмолоте, надо выдавать дополнительную оплату в размере 15 рублей деньгами и пять килограммов пшеницы за каждые 100 килограммов, намолоченных и сданных государству или засыпанных в семенные фонды колхозов семян льна. Сельскохозяйственные органы должны установить контроль за своевременным вручением колхозникам этой дополнительной оплаты.

Я. СУХАНОВСКИЙ,
начальник управления земледелия областного управления сельского хозяйства и заготовок.

ДРУЖНЫЙ ТРУД

Воодушевленные решениями пятой сессии Верховного Совета СССР, колхозники и колхозницы сельскохозяйственной артели «Красный бригадир», Кичменгско-Городецкого района, прилагают все усилия к тому, чтобы быстро и без потерь убрать с полей богатый урожай, досрочно выполнить хлебопоставки государству, полностью засыпать семфонды и обеспечить полноценный трудодень.

Работы идут полным ходом. Заканчивается уборка зерновых. Производится очес головок и расстил льносоломки. С двенадцати гектаров убраны семенники многолетних трав.

Правление и партийная организация колхоза проводят большую организаторскую работу. За каждой полеводческой бригадой закреплены один—два коммуниста для организации труда и проведения массово-политической работы среди колхозников.

Успех дела решает умелое использование уборочных машин. На полях колхоза работают пять конных жаток и две косилки. За каждой машиной закреплены постоянные вязальщицы снопов, выделены по две пары лошадей.

Машинист конной жатки А. Ф. Квашнин убирает за день до пяти гектаров зерновых. Высокой выработки добиваются и другие машинисты колхоза.

Большую помощь в уборке урожая оказывает комбайнер Кичменгско-Городецкой МТС Г. Д. Валуев Он убрал самоходным комбайном сто десять гектаров хлебов и за последние дни довел выработку до одиннадцати гектаров за смену. Вся солома стогуется вслед за комбайном.

Первенство в соревновании колхозников оспаривают вторая и четвертая полеводческие бригады, которыми руководят Ф. Д. Ботвин и И. Ф. Шелыгин.

Одновременно с уборкой организовано скирдование и обмолот хлебов. Используются молотилки МТС и комбайн. Обмолот хлебов усилен, особенно за последнее время.

На полях вырос хороший урожай. С каждого из 15 гектаров получено в среднем по 25.46 центнера пшеницы. Овса намолачивается с каждого гектара до двадцати центнеров, ячменя—от семнадцати до двадцати.

Колхоз с успехом выполняет свою первую заповедь—хлебозаготовки. Августовский график сдачи зерна государству перевыполнен вдвое.

Строго соблюдается распорядок рабочего дня. Колхозницы А. А. Кувакина, Л. М. Шелыгина, Т. Н. Барболина и М. Л. Шемякина свои задания на вязке снопов перевыполняют в полтора раза.

П. КОЛОСОВ,
редактор районной газеты.

ИСКАТЬ, НАХОДИТЬ И ИСПОЛЬЗОВАТЬ РЕЗЕРВЫ ПРОИЗВОДСТВА

До конца ликвидировать убыточность лесных предприятий

Ф. МЕХНЕЦОВ,
депутат Верховного Совета СССР, бригадир Белоручейского леспромхоза

На пятой сессии Верховного Совета СССР серьезной критике подверглась работа Министерства лесной и бумажной промышленности СССР. Глава правительства товарищ Г. М. Маленков сказал, что многие лесные предприятия работают убыточно, не выполняют планов снижения себестоимости продукции, повышения производительности труда.

Недостатки, которые отмечались на сессии, имеют место и в Белоручейском леспромхозе Вот уже несколько лет он не выполняет планов, допускает большие убытки. В прошлом году они составили почти полтора миллиона рублей. Кроме того, был допущен перерасход фондов зарплаты на сумму свыше 950 тысяч рублей.

Нельзя сказать, что руководители леспромхоза не сделали выводов из уроков прошлого года. Кое-какие меры по наведению порядка приняты Несколько лучше используется техника Есть некоторое повышение производительности труда. За первые шесть месяцев текущего года дано леса на 27.300 кубометров больше, чем за этот же период прошлого года. Снизилась и себестоимость продукции. Например, вывозка кубометра леса сейчас обходится на 4 рубля 21 копейку дешевле, чем в 1952 году.

Неплохие результаты дают и первые шаги по внедрению хозрасчета. Участок мастера В. Мальцевой, перейдя на хозрасчет, снизил производственные расходы на 8 процентов против плана. Сократилась сумма убытков в целом по леспромхозу.

Но это лишь начало борьбы за экономию. Предстоит еще немало поработать, чтобы сделать леспромхоз безубыточным. Наше предприятие должно и может работать успешно, без убытков.

Леспромхоз обеспечен постоянным составом рабочих, богато оснащен техникой. Недавно к нам поступили четыре новые агрегатные лебедки Л-19, каждая из них может трелевать за смену до 100 кубометров древесины. Улучшаются материальные и культурно-бытовые условия лесозаготовителей. В прошлом году сданы в эксплоатацию десятки жилых домов, новая средняя школа. Во всех поселках имеется радио, электрический свет. Большое жилищное и культурное строительство ведется в текущем году.

Все это говорит о том, что партия и правительство проявляют повседневную заботу о развитии лесозаготовок, об улучшении бытовых условий тружеников леса.

Почему же, несмотря на богатые возможности, леспромхоз не выполняет плана, работает убыточно? Ведь только за первое полугодие убыток составил 340 тысяч рублей.

Основной причиной отставания является то, что у нас все еще слабо используется техника, плохо организован труд, нет ритмичности в работе. Это подтверждается рядом примеров.

План первого квартала предприятие выполнило с превышением. В министерство, комбинат и трест были посланы победные рапорты. Руководители леспромхоза клялись закрепить успехи, досрочно выполнить задание во втором квартале. Но фактически ничего не было сделано. Во втором квартале предприятие работало хуже, чем в первом, и выполнение полугодового плана было сорвано. Это получается у нас ежегодно.

Не улучшилось положение и в третьем квартале. Июльское задание выполнено лишь на 59,7 процента. Леспромхоз только за этот месяц задолжал стране тысячи кубометров древесины. Еще хуже были дела в августе. За сутки вывозилось леса 50—55 процентов к плану. Из-за этого ни одна из разделочных бригад нижнего склада не может выполнить задание. С неполной нагрузкой работают и паровозы. Дело дошло до того, что из-за отсутствия древесины нижний склад перешел на общевыходной день.

Что же мешает успешной работе?

Нужно прямо сказать—неорганизованность.

В июле были возможности перевыполнить план. Но в леспромхоз поступило сообщение, что нам выделено четыре новые лебедки Л-19. Агрегаты еще находились в пути, а директор т. Клоков, главный инженер т. Гуянов уже дали команду—снять с работы старые лебедки ТЛ-3. В ожидании новых агрегатов и пока их монтировали прошло полмесяца. За этот период четыре лебедки ТЛ-3 не использовались. Бездействовали и люди. Все это и привело к срыву плана.

Новые лебедки Онежский завод отгрузил нам с рядом дефектов, с неукомплектованной оснасткой. Из-за этого они с первых же дней эксплоатации часто простаивают.

Руководители Онежского завода широко рекламировали новые лебедки. Безусловно, это хорошие и нужные агрегаты. Они будут способствовать развитию лесной промышленности Но следует пожелать, чтобы завод серьезно следил за качеством выпускаемых лебедок, не допускал дефектов, полностью снабжал оборудованием. Министерству лесной и бумажной промышленности на это следует обратить серьезное внимание.

Для ритмичной работы необходимо, чтобы на предприятии непрерывно велись подготовительные работы. Но у нас это дело отстает, особенно медленно идет строительство железнодорожных путей. В лесопунктах созданы подготовительно-монтажные бригады, но работают они крайне неудовлетворительно. Бригады не обеспечены запасной трособлочной системой и скользящим оборудованием. Из-за этого мастерские участки затрачивают на перебазирование по 3—4 дня.

Разговоров о необходимости обеспечить бригады запасным оборудованием было много. Но дальше слов дело не пошло. Трест в этом помощи не оказал.

Тормозит выполнение плана и слабая трудовая дисциплина. На ряде лесоучастков допускаются прогулы Есть недостатки и в расстановке рабочей силы. На основных фазах производства—заготовке, трелевке и вывозке леса занято менее половины всех рабочих. Количество людей, занятых на заготовке, трелевке и вывозке ежедневно меняется: то их больше, то—меньше. Об'яснить причины этого не могут и начальники лесопунктов. Да они и не контролируют расстановку людей.

Для роста производительности труда большое значение имеет распространение опыта новаторов производства, передовых предприятий. Но у нас это дело поставлено из рук вон плохо. Второй год на предприятии говорят о внедрении часового графика. По этому вопросу издано немало распоряжений, но часовой график ни на одном участке до сих пор не внедрен.

На лесных предприятиях страны широкое распространение получил почин киришских и верховажемских лесозаготовителей, выступивших инициаторами соревнования за суточную вывозку одного—полутора кубометров древесины на каждого списочного рабочего. Но у нас об этом почине не знают. Если бы наши лесозаготовители подхватили этот почин и стали бы давать в сутки по одному кубометру леса на каждого рабочего, числящегося в списках, то леспромхоз мог бы ежедневно перевыполнять график.

Вот какие резервы остаются неиспользованными!

В леспромхозе немало инженерно-технических работников, многие рабочие накопили большой практический опыт. А вот рационализаторского движения не видно. За последние полтора года не было внесено и внедрено ни одного сколько-нибудь значительного предложения, направленного на повышение производительности труда и снижение себестоимости продукции.

Получилось это потому, что с людьми никто не работает, не будит их творческую инициативу, смекалку, не стремится направить ее по верному пути.

Такое положение не только в нашем леспромхозе, но и в соседних. Надо прямо сказать, руководители комбината «Вологдолес» и треста «Череповецлес» не обращают внимания на рационализацию, не интересуются ею. Видимо, они забыли, что новаторы могут сыграть большую роль в повышении производительности труда и снижении себестоимости продукции.

В леспромхозе есть случаи, когда «замораживаются» большие средства. Много оборудования не используется. У нас в поселке плохо обстоит дело с водоснабжением. Я обратился в министерство с ходатайством о строительстве водопровода. Министр дал указание комбинату, комбинат—тресту. Последний отгрузил нам трубы, но они лежат, а к строительству не приступают.

Около мастерских центрального поселка и лесопунктов годами стоят старые тракторы, лебедки, автомашины и прочее оборудование. Оно не используется, но числится на балансе.

Пятая сессия Верховного Совета СССР поставила задачу: коренным образом улучшить работу лесных предприятий. Надо сделать все возможное, чтобы вывести наш леспромхоз из прорыва, до конца ликвидировать убыточность.

Для этого необходимо, чтобы руководители предприятия глубже вникали в экономику. Надо до конца внедрить хозрасчет на всех фазах работ, мастерские участки и железную дорогу перевести на работу по часовому графику и выполнять его, как закон.

На борьбу за под'ем производительности труда, снижение себестоимости продукции следует поднять весь коллектив, в первую очередь рабочую массу, развить творческую инициативу и народную смекалку, направить их на бережное, расчетливое ведение производства. Надо добиться, чтобы каждый рабочий стал участником борьбы за бережное расходование материалов, топлива и электроэнергии.

Партийная и профсоюзная организации призваны раз'яснить рабочим: чем лучше, рентабельнее будут работать леспромхозы, тем будет больше дешевого леса. А это значит—больше новых домов, больше красивой и дешевой мебели в магазинах, в квартирах и домах трудящихся.

Леспромхоз сильно отстал с выполнением плана. Для ликвидации прорыва потребуется напряженная работа в осенне-зимнем сезоне. Нужно хорошо и тщательно подготовиться к работе в сложных условиях осени и зимы. Но подготовка идет плохо. Особенно отстает строительство лесовозной магистрали. И если сейчас руководители не примут мер, то предприятие окажется в большом затруднении.

Дать больше дешевых лесоматериалов, до конца ликвидировать убыточность—вот задача, на решение которой должны быть направлены все силы. Одним из условий, обеспечивающих успешное решение этой задачи, будет хорошая и всесторонняя подготовка к работе в осенне-зимних условиях.

Национальный герой Чехословакии

К 10-летию со дня гибели Юлиуса Фучика

Имя Юлиуса Фучика близко и дорого всем свободолюбивым народам мира, каждому честному человеку на земле. Оно стало символом мужества, непоколебимой веры трудящихся в правоту своего дела, символом светлой правды.

Преданный гнусными изменниками партии, врагами народа, Юлиус Фучик был казнен гитлеровскими палачами 8 сентября 1943 года. Он пал в жестокой борьбе, но незримо живет в каждом, кому дороги свобода и независимость своей родины, кто всем сердцем принадлежит будущему человечества.

Писатель-коммунист, Юлиус Фучик знал, что жертвы, понесенные в борьбе с фашизмом, не будут забыты. «Но и мертвые,—писал он незадолго до казни,—мы будем жить в частице вашего великого счастья, ведь мы вложили в него нашу жизнь». И Юлиус Фучик зовет великолепным примером своей жизни и творчества всех людей мира и прогресса к борьбе против мрачных сил реакции, к борьбе за мир и дружбу между народами.

Юлиус Фучик родился 23 февраля 1903 года в Праге. Его юность протекала на западе Чехии в городе Пльзене — крупном промышленном центре австро-венгерской монархии. Здесь Фучик учился в реальном училище, здесь полюбил он свободолюбивую чешскую литературу, лучшие представители которой звали народ на борьбу за национальное и социальное освобождение.

Два события того времени заставили Фучика задуматься над пороками современного ему буржуазного общества.

В 1917 году на пльзенских военных заводах Шкода произошел колоссальный взрыв, в результате которого погибло много женщин-работниц. Катастрофа явилась следствием преступления капиталистов, «экономивших» средства на мероприятиях по охране труда. Рабочие Пльзенского края об'явили по этому поводу всеобщую забастовку Вместе с демонстрантами вышел на улицы города и юный Фучик.

В 1919 году новое событие потрясло душу Юлиуса Фучика. Народы Европы, разоренные кровавой войной, страдали от голода и нищеты. Толпы голодающих детей бродили по улицам Пльзена. Но чем, кроме свинца, могла накормить их империалистическая буржуазия, возложившая все бремя войны на плечи трудящихся масс. Юлиус Фучик оказался свидетелем расстрела голодных детей. Это еще раз стало для него доказательством подлости и предательства правящих классов.

Воодушевленный идеями победившей в России пролетарской революции, Юлиус Фучик целиком посвятил себя делу рабочего класса. В 1921 году, приехав учиться в Прагу, он вступил в ряды Коммунистической партии Чехословакии. В 1922 году Фучик выступил со своими первыми литературно-критическими статьями, опубликовав их в коммунистической прессе Пльзена. В 1925 году он стал у руководства рабочего журнала «Авангард». Вскоре Юлиус Фучик был приглашен на работу в центральный орган компартии Чехословакии «Руде право». В боевой газете чехословацких коммунистов он работал не только в годы легальной борьбы, но и во времена оккупации, став одним из редакторов подпольных выпусков этого органа.

Всю жизнь Юлиус Фучик боролся за победу идей коммунизма, за мир, за укрепление дружбы между чехословацким и советским народами, за передовое искусство и литературу, понятные и близкие трудящимся массам. Верный сын своего народа, он знал его горе и страдания. Он боролся против тех, кто стрелял в рабочих, против трестов и синдикатов, которые из года в год получали все большие и большие прибыли, обрекая на голод и нищету трудящиеся массы.

Впервые Фучик приехал в Советский Союз в 1930 году вместе с делегацией чешских рабочих. Тайком пробирались эти люди через границу, так как буржуазное правительство тогдашней Чехословакии отказалось выдать им заграничные паспорта. Чешские рабочие ехали в СССР, чтобы собственными глазами увидеть строительство социализма и рассказать всю правду об этом строительстве, возвратившись на родину. О том, что видел Юлиус Фучик в Советской стране, — об успехах первой пятилетки, о рождении нового человека, о могуществе армии страны Советов, стоящей на страже завоеваний народа, о советской демократии, он горячо и страстно писал в книге очерков, под названием «В стране, где наше завтра является уже вчерашним днем».

По возвращении из Советского Союза Юлиус Фучик выступил перед чешскими рабочими с докладами о стране социализма. «Его слова запали в сердца и умы многих тысяч людей,—писала его жена Густа.—Он ставил в пример всем трудящимся капиталистических стран... жизнь в стране социализма, где простой рабочий стал управлять государством, где плоды его труда пожинаются такими же, как и

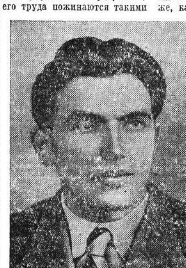

он, трудящимися». За пропагандистскую деятельность Юлиус Фучик был вскоре арестован. Но тюрьма не сломила его. После освобождения с новой силой зазвучал голос писателя-борца.

В 1934 году Юлиус Фучик вторично приехал в СССР. В новых очерках он рассказал о росте советской экономики, не знающей кризиса, поразившего в те годы весь капиталистический мир. Корреспонденции из СССР, составившие впоследствии книгу «В стране любимой», проникнуты идеей того, что центр прогресса находится в стране победившего пролетариата. Боевая партийность, принципиальность и страстность отличали эти выступления Фучика от демагогических статей его противников. Очерки и статьи писателя, его устные выступления о Советском Союзе укрепляли сознание трудящихся Чехословакии и подготовляли народ к сопротивлению в годы фашистской оккупации.

В сентябре 1938 года, в результате англо-французской политики поощрения фашизма, был подписан мюнхенский сговор, предавший народы Чехословакии и развязавший руки гитлеровскому фашизму. В октябре того же года была запрещена деятельность компартии в Чехии и Моравии. Коммунистическая партия Чехословакии ушла в подполье. Перешел на нелегальное положение и Фучик.

Когда в марте 1939 года гитлеровская Германия окончательно оккупировала Чехию и Моравию, отдав Словакию на расправу националистической клике, Юлиус Фучик по заданию партии стал одним из организаторов саботажа на заводах и железных дорогах. Вместе с тем он готовил создание национальных революционных комитетов. В те же годы, являясь одним из редакторов подпольных выпусков газеты «Руде право», писатель издал на чешском языке «Краткий курс истории ВКП(б)» и Конституцию СССР.

Публицистическая и литературно-критическая деятельность Фучика в эти годы сыграла большую роль в организации движения сопротивления.

Статьи Фучика, печатавшиеся в подпольных изданиях, разоблачали фашизм, как крайнее выражение человеконенавистнической сущности капитализма. Они звали трудящихся на борьбу против гитлеровской агрессии. Юлиус Фучик утверждал, что начатую капиталистами войну закончит народ, что он расправится и с фашизмом и со всеми темными силами реакции. В статье «Под знаменем коммунизма», написанной в январе 1942 года для подпольного номера газеты «Руде право», посвященного ленинским дням, он призывал народ к единству и борьбе. В эти же годы Фучик выступил с рядом блестящих литературно-критических статей.

В ноябре 1952 года в Чехословакии состоялся суд над бандой заговорщиков во главе с бывшим секретарем ЦК КПЧ Рудольфом Сланским. Среди обвиняемых в преступных действиях в интересах иностранного капитала против народа и государства был также бывший заместитель министра обороны Бедржих Райцин, который под тяжестью улик не мог не признаться, что весной 1942 года он выдал гестаповцам Юлиуса Фучика. Суд над бандой предателей явился судом и над виновниками гибели национального героя Чехословакии—Юлиуса Фучика.

В фашистском застенке, подвергаясь невыносимым пыткам, Юлиус Фучик продолжал бороться за счастье своего народа. Это была его последняя битва с фашизмом. В тюрьме родилась замечательная книга писателя и борца, книга, полная мужества и светлой веры в человека—«Репортаж с петлей на шее».

Рисуя в своей книге образы революционеров-коммунистов, писатель призывал будущие поколения к подвигу. Непобежденный боец, он показал, насколько жалки характеры тех, кто капитулировал перед страданием.

«Репортаж с петлей на шее»—это песнь о героях, погибших за народное дело, героях, которые бесконечно сильны своим словом правды. «Не забудьте ни добрых, ни злых,—говорит нам Фучик.—Терпеливо собирайте свидетельства о тех кто пал за себя и за вас. Придет день, когда настоящее станет прошедшим, когда будут говорить о великом времени, о безымянных героях, творивших историю. Я хотел бы, чтобы все знали, что безымянных героев не было, что были люди, имевшие свое имя, свое лицо, свои мечты и надежды, и поэтому муки самого незаметного из них были не меньше муки того, чье имя войдет в историю. Пусть же павшие в бою будут всегда близки вам, как друзья, как родные...».

Книга Фучика—не только стремление рассказать людям о думах и чувствах последних дней жизни благородного человека—это и желание всеми силами помогать великому делу освобождения своего народа.

По своему идейному содержанию книга Фучика устремлена в будущее. Сейчас, когда империалистические силы ведут политику «холодной войны», политику международных провокаций, когда все передовое человечество решительно берет в свои руки дело мира во всем мире, страницы «Репортажа» звучат с новой силой.

Могучим источником моральной силы и стойкости для Фучика являлся Советский Союз. Писатель непоколебимо верил в то, что страна социализма принесет освобождение народам, стонущим под фашистским игом. Образ социалистической Москвы не покидал Юлиуса Фучика и в стенах тюрьмы.

«Первое мая!—писал он в своей последней книге.—В этот час на улицах Москвы уже шагают на майский парад первые шеренги войск. И миллионы людей ведут сейчас последний бой за свободу человечества. Тысячи падут в этом бою. Я—один из них. Быть одним из воинов последней битвы—это прекрасно».

Народно-демократическая Чехословакия чтит Юлиуса Фучика как национального героя. День гибели писателя-патриота—8 сентября—об'явлен в стране Днем печати. Память о Юлиусе Фучике бережно хранят миролюбивые народы, все прогрессивное человечество. В 1950 году на Втором Всемирном конгрессе сторонников мира Юлиусу Фучику, посмертно, была присуждена почетная Премия Мира за книгу «Репортаж с петлей на шее».

Десять лет назад жизнь писателя-борца была оборвана фашистскими палачами. Но никакая реакция не могла уничтожить великие идеи, которыми проникнута эта вечно живая книга. На пятидесяти двух языках народов мира звучат ее огненные слова. Они—в сердцах миллионов людей, которые поклялись быть зоркими и бдительными, которые уже не дадут себя обмануть врагам человечества, в какие бы маски те ни рядились.

На весь мир продолжают звучать страстные слова мужественного борца за дело мира, демократии и социализма Юлиуса Фучика: «Люди, я любил вас! Будьте бдительны!».

Б. ШУПЛЕЦОВ.

Заседание комитета по репатриации военнопленных в Корее

ПЕКИН, 6 сентября. (ТАСС). Корреспондент агентства Синьхуа передал из Кэсона 5 сентября:

Обмен всеми военнопленными, настаивающими на репатриации, будет закончен завтра. Об этом представители обеих сторон об'явили на сегодняшнем заседании комитета по репатриации военнопленных.

Старший член комитета от корейско-китайской стороны полковник Ли Бьон Ир снова потребовал, чтобы все военнопленные корейско-китайской стороны, которые настаивают на репатриации, но все еще насильственно задерживаются американской стороной, были репатриированы до окончания непосредственной репатриации военнопленных. Он подчеркнул, что имеющаяся у корейско-китайской стороны информация полностью подтверждает, что все указанные в списке корейские и китайские военнопленные настаивают на репатриации. Ни под каким предлогом, сказал он, американцы не могут задержать этих военнопленных корейско-китайской стороны, настаивающих на репатриации.

На заседании комитета 3 сентября американской стороне были переданы два списка: 249 пленных бойцов корейской Народной армии и 152 пленных китайских народных добровольца. Все перечисленные в этих списках военнопленные требуют репатриации, однако американцы их задерживают.

На сегодняшнем заседании корейско-китайская сторона представила дополнительный список 206 пленных бойцов корейской Народной армии, задерживаемых американцами.

Американский старший член комитета полковник Фридерсдорф заявил, что к 6 сентября американская сторона репатриирует всех без исключения военнопленных корейско-китайской стороны, которые настаивают на репатриации. Однако, согласно уведомлению американцев, завтра намечено возвратить только 137 пленных китайских народных добровольцев, хотя, судя по заявлению военного министра США Стивенса, американская сторона все еще задерживает 250 китайских военнопленных, настаивающих на репатриации. Выполнят ли американцы обещание, данное государственным секретарем США Даллесом и его подчиненными в комитете по репатриации военнопленных относительно репатриации всех военнопленных корейско-китайской стороны, которые настаивают на репатриации, покажет последний день непосредственной репатриации военнопленных.

Репатриация военнопленных в Корее

ПЕКИН, 6 сентября. (ТАСС) Корреспондент агентства Синьхуа передал 5 сентября из Кэсона:

Сегодня американская сторона возвратила 2.398 пленных военнослужащих корейской Народной армии. Однако американцы не репатриировали задерживаемых в качестве заложников Пак Сан Хена, Ли Ин Чера и Ким Тай Хуна и пленных китайских народных добровольцев.

Возвратившиеся сегодня пленные из сектора № 2 лагеря военнопленных № 15 на о-ве Кочжедо с большим риском для себя доставили личные вещи, принадлежащие девяти мученикам, которые были убиты американцами 10 августа в результате применения ядовитых газов и огнеметов.

К перемирию в Корее

ПЕКИН, 6 сентября (ТАСС). Корреспондент агентства Синьхуа передал вчера из Кэсона:

Сегодня утром заместители польского и швейцарского представителей в комиссии по наблюдению за перемирием из нейтральных государств полковник Бибровский и бригадный генерал Аснер вместе с шестью помощниками выехали поездом из Кэсона в инспекционную поездку в Северную Корею. Они проверят работу пяти нейтральных инспекционных групп в пяти установленных пунктах выгрузки в Северной Корее. Их сопровождают офицеры связи корейской Народной армии и частей китайских народных добровольцев.

Активность американского империализма в Иране

ТЕГЕРАН, 7 сентября. (ТАСС). В беседе с представителями местной и иностранной печати правительственный комментатор Амида Нури сообщил, что американское правительство предоставило Ирану 45 млн. долларов в качестве «экстренной помощи».

Активная деятельность генерала Захеди по привлечению американской помощи, заявил Нури, имеет большое значение для предотвращения действий «мятежников и смутьянов».

ТЕГЕРАН, 7 сентября. (ТАСС). Агентство Ассошиэйтед Пресс указывает, что американская «помощь» предоставляется Ирану, для того, чтобы «приостановить распространение влияния коммунизма в стране и предотвратить сближение Ирана с Советским Союзом».

К итало-югославским отношениям

РИМ, 7 сентября. (ТАСС). Генеральный секретарь социалистической партии Пьетро Ненни передал запрос премьер-министру Пелла по поводу «политики, которую намерено проводить правительство в связи с ухудшением положения на Свободной территории Триест» Ненни выразил пожелание, чтобы этот запрос обсуждался в палате депутатов.

Выборы в Западной Германии

БЕРЛИН, 6 сентября. (ТАСС). Сегодня в Западной Германии происходили выборы в бундестаг (западногерманский парламент). Голосование началось в 8 часов утра и закончилось в 18 часов по местному времени. Затем начался подсчет голосов. В бундестаг должно быть избрано 484 депутата. В Западной Германии насчитывается 33 млн. избирателей.

По сообщению гамбургского радио, в выборах приняло участие около 80 процентов избирателей. Как сообщает агентство АДН, выборы проходили в нервозной обстановке. Западногерманские власти привели в боевую готовность в связи с выборами свыше 100 тыс. полицейских. Перед многими избирательными участками дежурили наряды мобильной полиции. В городах Рура от одного избирательного участка к другому раз'езжали полицейские автомобили. В городе Мюнхене и ряде других городов, помимо полицейских и переодетых в гражданскую одежду служащих уголовной полиции, в распоряжении властей находились так называемые группы местной защиты, возглавляемые фашистскими элементами.

В то время, как полиция во взаимодействии с фашистскими элементами срывала избирательные плакаты Коммунистической партии Германии, общегерманской Народной партии и СДПГ, повсюду были вывешены избирательные плакаты ХДС и других партий правительственной коалиции.

Как сообщают из Бонна, результаты голосования ожидаются 7 сентября утром.

К советско-иранским торговым отношениям

ТЕГЕРАН, 5 сентября. (ТАСС). В результате имевших место переговоров в июле и августе с. г. между Торговым Представителем Союза ССР в Иране и Министерством национальной экономики Ирана 3 сентября с. г. в Тегеране состоялся обмен письмами между Торговым Представителем СССР в Иране тов. **Кузнецовым М. И.** и Министром национальной экономики Ирана **Пур-Комаюн** об увеличении ранее согласованных контингентов поставок товаров из СССР в Иран и из Ирана в СССР на очередной годичный период.

Достигнутое соглашение о взаимных поставках товаров значительно увеличивает товарооборот между СССР и Ираном по сравнению с предыдущим годом и включает товары, являющиеся традиционными в советско-иранской торговле.

К 125-летию со дня рождения Л. Н. Толстого

Вологодская областная библиотека отмечает знаменательную дату—125-летие со дня рождения великого русского писателя Л. Н. Толстого.

6 сентября в читальном зале состоялся литературно-художественный вечер, посвященный творчеству Л. Н. Толстого. С докладом о жизни и творчестве писателя выступила преподаватель Вологодского пединститута О. Мельниченко.

После доклада артисты Вологодского областного драмтеатра М. М. Павлова и Н. А. Шмидт показали сцены из спектакля «Анна Каренина», артисты Вологодской областной филармонии исполнили романсы русских композиторов, которые любил Л. Н. Толстой.

В библиотеке открыта книжно-иллюстративная выставка, посвященная жизни и творчеству Л. Н. Толстого.

А. САФРОНОВА,
заведующая читальным залом.

Вологодские артисты в Проскурове

В гор. Проскурове, Каменец-Подольской области, Украинской ССР, с большим успехом прошли гастроли Вологодского областного драматического театра.

Коллектив театра показал зрителям инсценировку романа лауреата Сталинской премии В. Лациса—«Сын рыбака», пьесы «Раки»—С. Михалкова, «Красавец-мужчина»—А. Островского, «Замужняя невеста»—А. Грибоедова, А. Шаховского и Н. Хмельницкого.

Режиссер театра Шмидт, заслуженные артисты РСФСР Борисова и Савченко, заслуженный артист Башкирской АССР Муратов провели на ряде предприятий творческие встречи со зрителями. Коллектив театра организовал также дневные спектакли для школьников.

Вологжане показали свои спектакли в районных центрах—Шепетовке, Ярмолинцах, Деражне. Артисты выезжали на полевые станы, обслуживали колхозников, занятых на осенних полевых работах.

М. КАРПОВИЧ.

Шахматный турнир

В Вологде закончился областной бальный шахматный турнир. После упорной борьбы победителем вышел старейший перворазрядник области череповчанин Е. Баум. Он набрал 8 очков из 10 возможных и выполнил норму кандидатского балла.

Норму кандидатского балла выполнил также инспектор областного отдела социального обеспечения, вологодский перворазрядник В. Степанов. Он набрал 7 с половиной очков из 10 возможных, заняв второе место.

Победители награждены ценными подарками и свидетельствами областного сектора физкультуры.

Г. УНКОВСКИЙ.

Редактор А. А. КОНДАКОВ.

На 14-м Международном кинофестивале в Венеции

РИМ, 5 сентября. (ТАСС). Вчера состоялось заседание жюри 14-го Международного кинофестиваля в Венеции. Жюри решило не присуждать большой премии «Золотого льва св. Марка».

Премиями «Серебряного льва» награждены 6 режиссеров. Среди них советский режиссер А. Птушко, постановщик фильма «Садко». В решении жюри говорится, что премия Птушко присуждена за «богатство выдумки и за то, что фильм гармонично и блестяще сочетает традиционные элементы народного русского эпоса, оперы и балета».

РИМ, 7 сентября. (ТАСС). Все газеты критикуют решение жюри 14-го Международного кинофестиваля в Венеции, отказавшегося от присуждения первой премии за художественные фильмы, показанные на фестивале.

Газета «Унита» пишет, что «за кулисами жюри и среди членов самого жюри чувствовалось политическое давление, отнюдь, не стремившееся к вынесению беспристрастных и ясных суждений». Газета отмечает, что низкий художественный уровень американских кинокартин вынудил жюри отказаться присудить первую премию продукции Голливуда. Но, «исключив Голливуд, жюри не посмело присудить первую премию какому-либо другому фильму, особенно советскому, как этого справедливо ожидали... С самого начала можно было предвидеть, что жюри подобного состава никогда не премирует советские кинокартины. Признание достоинств фильма «Садко» является, однако, многозначительным признаком того, что жюри как-то пыталось спасти свой престиж тем более, что эта картина является одной из немногих и, пожалуй, единственной картиной фестиваля, вызвавшей столь хвалебные отклики как итальянской, так и международной печати.

Что же означает молчание, которым обошли работу Пудовкина? Если действительно хотели сделать шаг для установления взаимопонимания, то разве можно было найти лучший случай, чем премирование последнего фильма одного из величайших режиссеров в истории кино, фильма, по поводу которого можно было бы поспорить, но никто не мог бы поставить под сомнение его искренность, моральные качества и огромное социальное и гуманное значение, для того, чтобы воздать должное памяти Пудовкина?

Решение жюри как нельзя более ясно показало всю закулисную сторону фестиваля и политику, которую там делали».

Газета «Аванти» отмечает, что решение жюри публика встретила свистом и криками протеста. Газета подвергает критике мотивировку присуждения премий посредственным американским фильмам и кинокартинам других стран. Газета пишет, что «решение жюри не может скрыть плачевного краха стандартизированной продукции Голливуда и под'ема национальной и народной кинематографии».

Газета «Паэзе» отмечает, что «при присуждении премий руководствовались сугубо произвольными критериями, без учета художественного и морального достоинства показанных картин». Газета «Паэзе сера» заявляет, что жюри решилось премировать фильмы, которые вообще не должны были быть допущены к демонстрации на фестивале, и в то же время оно ничем не отметило наиболее достойные кинокартины, такие, как «Возвращение Василия Бортникова» и «Старые чешские легенды».

Буржуазная печать также указывает на низкий уровень многих картин, показанных на фестивале. Газета «Стампа» пишет, что фестиваль носил «весьма посредственный характер», который усугубился «показом многих весьма бесполезных кинокартин... Единственным моментом, представлявшим подлинный интерес, было участие советской кинематографии».

КИНОТЕАТР им. ГОРЬКОГО
С 7 сентября
новый французский
художественный фильм
«ПАРМСКАЯ ОБИТЕЛЬ»
9 сентября, в 17 часов
новый документальный фильм
«ЛЕВ ТОЛСТОЙ»

КИНОТЕАТР «ИСКРА»
8 сентября
новый цветной художественный фильм
«РИМСКИЙ-КОРСАКОВ»

ДВОРЕЦ КУЛЬТУРЫ ЖЕЛЕЗНОДОРОЖНИКОВ
С 7 сентября
новый французский
художественный фильм
«ПАРМСКАЯ ОБИТЕЛЬ»
Начало сеансов в 3, 5, 7 и 9 часов.

Велико-Устюгский сельскохозяйственный техникум продолжает прием на заочное зоотехническое отделение. Принимаются все граждане, имеющие образование в об'еме семилетней школы. Лица, окончившие 10 классов средней школы, принимаются в техникум на III курс.
При запросах следует прилагать марку.

Вологодский аэроклуб
ОБЪЯВЛЯЕТ ПРИЕМ УЧАЩИХСЯ,
перешедших в 10 класс средней школы, на курсы подготовки пилотов.
Обучение производится без отрыва от производства или учебы в школе.
За справками обращаться по адресу: г. Вологда, ул. Клары Цеткин, 11, отдел кадров. Телефон 1-93.

Ликеро-водочному заводу
ТРЕБУЮТСЯ: мотористы и кочегары газогенераторной электросварки. За справками обращаться: ул. III-го Интернационала, 37. Телефон 67.

Государственные займы способствуют выполнению пятого пятилетнего плана развития СССР

30 сентября в городе Москве состоятся 35-й основной и 6-ой дополнительный тиражи выигрышей Государственного 3% внутреннего выигрышного займа.

В тиражах на пять разрядов займа разыгрывается следующее количество выигрышей:

РАЗМЕР ВЫИГРЫШЕЙ	КОЛИЧЕСТВО ВЫИГРЫШЕЙ	
	в основном тираже	в дополнительном тираже
100000 рублей	—	5
50000 рублей	10	25
25000 рублей	25	125
10000 рублей	125	400
5000 рублей	400	4000
1000 рублей	3500	11500
400 рублей	38440	41445
Всего:	42500	57500
Общая сумма выигрышей в рублях	23251000	56953000

В основных тиражах участвуют все облигации, независимо от срока их приобретения. В дополнительном тираже участвуют облигации, приобретенные не менее чем за 9 месяцев до срока тиража.

Облигации займа продаются и свободно покупаются сберегательными кассами.

ПРИОБРЕТАЙТЕ ОБЛИГАЦИИ ГОСУДАРСТВЕННОГО 3% ВНУТРЕННЕГО ВЫИГРЫШНОГО ЗАЙМА.

ТРЕСТУ «ВОЛОГОДСТРОЙ»
ТРЕБУЮТСЯ рабочие всех строительных специальностей для работы на стройках города и бухгалтера для работы в городе Вологде и на периферии
Одинокие обеспечиваются общежитием Обращаться по адресу: Вологда, ул. Комсомольская, 1-а.

Вологодская районная контора по заготовкам животноводческого сырья и пушнины ПРОДАЕТ ПЛЕМЕННЫХ КРОЛИКОВ населению города и района. Порода: венский, голубой и шиншилла Цена 24 рубля за штуку.
Обращаться: гор. Вологда, ул. Добролюбова, 37.

АДРЕС РЕДАКЦИИ: г. Вологда, ул Урицкого, д 2 ТЕЛЕФОНЫ: редактор — 1-92 зам редактора — 14-67, отв секретарь — 14-65 ОТДЕЛЫ партийной жизни — 23, пропаганды марксизма ленинизма — 3-28 2 звонка промышленности и транспорта — 3-45, сельскохозяйственный — 3.28, культуры — 14-66, писем и рабселькоров — 1.32, местной информации — 5-81, отдел советского строительства — 14-68, бухгалтерия — 15.56, типография — 5-31.

ГЕ—08154 Областная типография «Красный Север» Зак. 4047 Тираж 70 000 экз.