Пролетарии всех стран, соединяйтесь!

КРАСНЫЙ СЕВЕР

ОРГАН ВОЛОГОДСКОГО ОБЛАСТНОГО И ГОРОДСКОГО КОМИТЕТОВ ВКП(б), ОБЛАСТНОГО И ГОРОДСКОГО СОВЕТОВ ДЕПУТАТОВ ТРУДЯЩИХСЯ

№ 80 (9783) | Суббота, 22 апреля 1950 г. | Год издания XXXII | ЦЕНА 20 КОП.

Сегодня исполняется 80 лет со дня рождения великого В. И. Ленина, организатора большевистской партии и создателя первого в мире социалистического государства.

Под знаменем Ленина, под водительством Сталина советский народ уверенно идет к коммунизму.

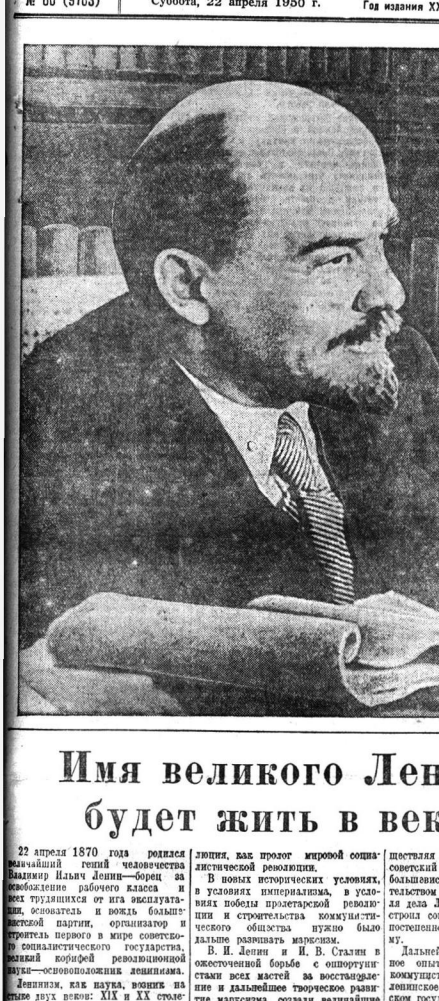

Имя великого Ленина будет жить в веках

22 апреля 1870 года родился величайший гений человечества Владимир Ильич Ленин—борец за освобождение рабочего класса и всех трудящихся от ига эксплуататоров, основатель и вождь большевистской партии, организатор и строитель первого в мире советского социалистического государства, великий корифей революционной науки—основоположник ленинизма.

Ленинизм, как наука, возник на стыке двух веков: XIX и XX столетий. Эта эпоха характеризуется началом крутого поворота человеческой истории, когда капитализм уступил в последнюю стадию своего развития, в эпоху империализма—загнивающего и умирающего капитализма, в эпоху общего кризиса буржуазной культуры. В эпоху, когда пролетарская революция стала неотложной исторической необходимостью общественного развития, прямой практической необходимостью пролетарского движения. Поэтому, учит нас товарищ Сталин, что «Ленинизм есть марксизм эпохи империализма и пролетарской революции».

Ленинизм есть продолжение и дальнейшее развитие марксизма. Ему сохранены все принципы марксизма. Марксизм возник в середине XIX столетия. Возникновение марксизма явилось всемирно-историческим событием идейного развития в области философии и общественных наук, открытием, революционным переворотом в истории философской и общественной мысли.

Марксизм явился высшим учением, вершиной мировой науки и культуры, диалектически обобщил и критически переработал все то, чего достигла мировая культура вплоть до XX века.

Ленинизм есть высшее достижение русской и мировой культуры нашего времени. Имя гения русского народа—Владимира Ильича Ленина вошло в века. Оно бессмертно, как бессмертен народ, его породивший. Ленин своими гениальными трудами прославил в веках свой героический народ.

Ленинизм, базируясь на марксизме, как на своем теоретическом фундаменте, впитал в себя все ценное передовой русской культуры, науки и общественно-философской мысли.

Ленинизм, будучи интернациональной наукой, одновременно является высшим достижением русской культуры.

Эпоха ленинизма ознаменовалась событиями всемирно-исторического значения: в октябре 1917 года в России совершилась Великая Октябрьская социалистическая революция, как пролог мировой социалистической революции.

В новых исторических условиях, в условиях империализма, в условиях победы пролетарской революции и строительства коммунистического общества нужно было дальше развивать марксизм.

В. И. Ленин и И. В. Сталин в ожесточенной борьбе с оппортунистами всех мастей за восстановление и дальнейшее творческое развитие марксизма создали величайшие творения, обогатившие марксизм во всех его составных частях, поняли его на новую высшую ступень соответственно новой исторической обстановке и научным открытиям.

Ленин и Сталин в великом содружестве разработали все принципиальные стороны, связанные с рабочим движением к социализму, принципиальные основы партии нового типа, партии большевиков, партии Ленина — Сталина. Они создали идеологические основы большевистской партии, научную идеологию пролетариата, разработали организационные, тактические и теоретические основы марксистско-ленинской партии.

В. И. Ленин открыл законы империалистической стадии капитализма, когда капитализм стал развиваться по нисходящей линии, когда он превратился в паразитический, загнивающий и умирающий общественный строй. Ленин дал всесторонний и исчерпывающий марксистский анализ империализма как высшей и в то же время последней стадии в развитии капитализма, вскрыл его язвы, вопиющие пороки и условия неизбежной гибели, доказал, что империализм есть канун социальной революции пролетариата.

Исходя из открытых закономерностей развития империализма, Ленин впервые открыл и научно доказал возможность и необходимость победы социализма в одной стране. Это было поистине всемирно-историческое открытие в марксистской науке.

В. И. Ленин обогатил и дальше развил марксизм в вопросах учения о государстве и диктатуре пролетариата, он открыл Советы, как государственную форму диктатуры пролетариата, определил задачи пролетариата в деле разгрома буржуазной государственной машины и создания своего пролетарского государственного аппарата. Ленин определил экономические основы отмирания государства, раскрыл особенности двух фаз коммунистического общества, дал конкретную программу строительства социализма. Осуществляя эту ленинскую программу, советский народ под руководством большевистской партии, под водительством гениального продолжателя дела Ленина И. В. Сталина построил социализм и приступил к постепенному переходу к коммунизму.

Дальнейшее развитие, обогащенное опытом социалистического и коммунистического строительства, ленинское учение о социалистическом государстве, о диктатуре пролетариата, о путях строительства социализма и коммунизма получило в трудах И. В. Сталина.

Товарищ Сталин разработал конкретную программу индустриализации страны и коллективизации сельского хозяйства. В результате выполнения этой программы наша Родина превратилась в могучую индустриально-колхозную державу. Страна социализма уверенно идет к коммунизму, успешно решает экономические и культурные задачи послевоенного времени.

Партия Ленина—Сталина воспитала в советском народе чувство хозяина своей страны, пробудила у него великую творческую энергию, вывела его на арену созидательного творчества. Советские люди самоотверженно борются за досрочное выполнение послевоенной сталинской пятилетки.

В то время как капиталистический мир вползает в пучину экономического кризиса, чувствуя свою историческую обреченность, лагерь империализма, во главе с США, ищет выхода в подготовке новых войн и безумных авантюр.

По лагерю мира и демократии, во главе с великим Советским Союзом, сильнее лагеря империалистической реакции, он может обуздать и обуздает поджигателей новой войны.

Ленин и Сталин, создав и построив советское социалистическое государство, указали трудящимся капиталистических стран путь к социализму.

На этот путь, путь социалистического строительства твердо вступили трудящиеся массы стран народной демократии, Китая, Северной Кореи.

Идеи Ленина—Сталина овладевают миллионами простых людей во всех странах мира.

Ленинизм стал могучей материальной силой общественного развития нашего времени.

Наша эпоха, великая сталинская эпоха,—эпоха торжества ленинизма, эпоха строительства коммунизма.

Зодчий коммунизма, великий Сталин смело и уверенно несет вперед неокоренимую знамя Ленина.

80 лет со дня рождения В. И. Ленина

НАУЧНАЯ СЕССИЯ

КАЗАНЬ, 20 апреля. (ТАСС). В Казанском Государственном университете имени В. И. Ульянова (Ленина) открывалась научная сессия, посвященная 80-летию со дня рождения великого вождя трудящихся.

На заседании были заслушаны доклады: «В. И. Ленин—корифей марксистской науки», «В. И. Ленин и И. В. Сталин—основатели большевистской партии и советского государства», «Развитие В. И. Лениным диалектического материализма», «В. И. Ленин—основоположник политической экономии социализма».

ЛЕКЦИИ И БЕСЕДЫ

КИРОВОГРАД, 19 апреля. (ТАСС). На заводах, в колхозах и МТС области проводятся беседы о жизни и революционной деятельности В. И. Ленина. В областной и районных библиотеках, партийных кабинетах открыты выставки произведений Владимира Ильича. Увеличился приток экскурсантов в историко-краеведческий музей имени Кониева, где в одном из залов создана постоянная выставка, посвященная В. И. Ленину.

(ТАСС).

ДОКУМЕНТЫ О ВЕЛИКОМ СОДРУЖЕСТВЕ

ТБИЛИСИ, 21 апреля. (ТАСС). Свыше 2 675 тысяч человек посетили Тбилисский филиал с отделениями музея В. И. Ленина со дня его открытия.

С большим вниманием посетители рассматривают многочисленные экспонаты музея, ярко рисующие великое содружество гениальных вождей трудящихся В. И. Ленина и И. В. Сталина.

В двух соседних залах находятся макеты двух домов. Один макет воспроизводит дом на берегу Волги в русском городе Симбирске, где протекало детство и юность Владимира Ильича Ленина. Другой макет воспроизводит знакомый миллионам людей домик в гор. Гори, где родился и провел свои детские годы ближайший друг и соратник В. И. Ленина, гениальный продолжатель бессмертного дела Ленина — великий Сталин.

Посетители музея знакомятся с документами, повествующими, как задолго до исторической встречи в Таммерфорсе происходит знакомство И. В. Сталина с революционной деятельностью В. И. Ленина, как товарищ Сталин проникся безграничной верой в ленинский революционный гений и вошел по пути Ленина.

Подолгу посетители смотрят на витрины с пожелтевшими страницами газеты «Пролетариатс брдзола», издававшейся под руководством товарища Сталина на заре революционного движения.

Почти в каждом ее номере печатались статьи В. И. Ленина. Здесь впервые были опубликованы известные труды И. В. Сталина «Коротко о партийных разногласиях», «Ответ «социал-демократу», «Класс пролетариев и партия пролетариев».

Материалы музея наглядно иллюстрируют тесную и нерасрывную связь В. И. Ленина с Кавказским союзным комитетом РСДРП, руководимым товарищем И. В. Сталиным.

В КИШЛАКАХ И СЕЛАХ

ФРУНЗЕ, 20 апреля. (ТАСС). Дом партийного просвещения столицы Киргизской республики организовал цикл лекций по биографии Владимира Ильича, о великом содружестве В. И. Ленина и И. В. Сталина.

Тысячи агитаторов проводят беседы о жизни и революционной деятельности В. И. Ленина в цехах заводов и фабрик, среди населения.

80-летие со дня рождения великого вождя широко отмечается в самых отдаленных кишлаках и селах. Кинемеханики отправились в далекие горные селения, чтобы показать там фильм «Клятва», и «Ленин в Октябре», дублированные на киргизский язык.

ТЕОРЕТИЧЕСКИЕ КОНФЕРЕНЦИИ

В Саратовском университете состоялись теоретические конференции по произведениям В. И. Ленина. Студенты 4-го курса университета посвятили свою теоретическую конференцию теме «Учение Ленина—Сталина об империализме и общем кризисе капитализма».

(ТАСС).

ДОМИК В ИЛЬИЧЕВО

ЗЕЛЕНОГОРСК (Ленинградская область), 20 апреля. (ТАСС). На одиннадцатом километре Выборгского шоссе машина сворачивает влево. Проселочная дорога. Здесь, между двумя озерами, расположен Дом-музей В. И. Ленина, открытый в 1940 году.

... В начале сентября 1917 года в сопровождении доверенных Центрального Комитета большевистской партии, скрываясь от ищеек временного правительства, лесными тропами, через топи и болота пробирался В. И. Ленин от шалаша в Разливе в Финляндию. В Дибунах он сел на паровоз и под видом кочегара приехал в Терioки. В деревне Ялкала (ныне Ильичево). Рошинского рабочего, в доме рабочего литейщика П. Г. Парвиайнен, ему была подготовлена конспиративная квартира.

Маленькая пристройка к дому в 14 квадратных метров приспособлена под жилье. Простая железная кровать, диван, три стула, стол, небольшой шахматный столик, керосиновая лампа — вот все убранство комнаты. Здесь, в этой скромной обстановке, писал свой гениальный труд «Государство и революция» великий Ленин.

Свято чтит советский народ память о вожде социалистической революции. Не только летом, но и теперь, в весеннюю распутицу, к лесному домику приходит много экскурсантов. Особенно сейчас, накануне 80-летия со дня рождения вождя, возрос интерес к историческому домику в Ильичево. Сюда приходят и оставляют волнующие записи в книге отзывов отдыхающие в своих здравницах лесорубы Архангельска и железнодорожники Рязани, ремесленники Новосибирска и полиграфисты Ленинграда. Все они считают своим долгом побывать в этом музее.

СПУСТЯ БОЛЕЕ ПОЛУВЕКА...

НОВОСИБИРСК, 20 апреля. (ТАСС). 2 марта 1897 года В. И. Ленин, направляясь в сибирскую ссылку, отправил со станции Обь письмо своей матери М. А. Ульяновой. В нем он писал: «Окрестности Западно-Сибирской дороги, которую я только что проехал всю (1300 верст от Челябинска до Кривощекова, трое суток), поразительно однообразны: голая и глухая степь».

За годы советской власти стали иными эти места. Волею партии большевиков под руководством товарища И. В. Сталина в Сибири созданы мощная индустрия и механизированное сельское хозяйство. Здесь выросли промышленные и культурные центры. В степном пейзаже выделяются колхозные фруктовые сады.

Сибирская степь живет большой жизнью. На ее просторах гудят тысячи тракторов. В колхозах построены школы, клубы, избы-читальни. Новые жилые дома освещают лампочки Ильича.

Не узнать теперь и Кривощекова. Нынче это Кировский район Новосибирска с кварталами многоэтажных домов, трамваев, клубами, кинотеатрами. На месте деревянной избушки станции Обь высится один из лучших вокзалов страны—вокзал станции Новосибирск-пассажирская.

На предприятиях, в колхозах и МТС области широко отмечается 80-летие со дня рождения В. И. Ленина. Агитаторы выступают с докладами, посвященными жизни и революционной деятельности великого вождя.

В СТРАНАХ НАРОДНОЙ ДЕМОКРАТИИ

Трудящиеся чтут память великого Ленина

БОЛГАРИЯ

СОФИЯ, 20 апреля. (ТАСС). Трудящиеся Болгарии готовятся отметить 80-летие со дня рождения основателя и вождя большевистской партии и советского государства Владимира Ильича Ленина.

Союз болгаро-советских обществ проводит по всей стране собрания, посвященные великой дате. В районы направлены 22 кинопередвижки, которые будут демонстрировать кинофильмы «Ленин в Октябре», «Человек с ружьем» и другие.

Национальный совет Отечественного фронта Болгарии предложил своим организациям на местах к 22 апреля оборудовать во всех клубах и агитпунктах «ленинские уголки», организовать выставки Сочинений В. И. Ленина и фотовыставки.

В издательстве болгарской коммунистической партии «Партиздат» выпел первый том собрания Сочинений В. И. Ленина. Изданы также отдельными брошюрами 26 произведений В. И. Ленина.

По софийскому радио ежедневно передаются лекции и беседы, литературные монтажи и песни о Ленине.

АЛБАНИЯ

ТИРАНА, 20 апреля. (ТАСС). Как сообщает албанское телеграфное агентство, вся страна готовится отметить 80-летие со дня рождения основателя и руководителя партии большевиков и советского государства — Владимира Ильича Ленина.

Во всех домах культуры, в народных лекционных залах, в помещениях филиалов Общества культурной связи Албании с СССР будут проведены лекции и беседы о жизни и деятельности великого гения человечества. Кроме того, устраиваются фотовыставки и витрины, посвященные жизни и деятельности В. И. Ленина.

ГЕРМАНСКАЯ ДЕМОКРАТИЧЕСКАЯ РЕСПУБЛИКА

БЕРЛИН, 20 апреля. (ТАСС). По сообщению газеты «Нейес дейчланд», во всех землях Германской демократической республики трудящиеся готовятся отметить всенародную годовщину со дня рождения великого вождя рабочего класса Владимира Ильича Ленина. Общество германо-советской дружбы организует на предприятиях и в школах выставки о жизни и деятельности В. И. Ленина.

В земле Бранденбург местные группы общества проведут свои заседания. Во всех районных центрах будут прочитаны доклады на тему: «Ленин и национальная независимость народов».

Достойно отметить великую дату готовятся также Общества германо-советской дружбы в земле Мекленбург, в Саксонии, в земле Саксония-Ангальт и в других землях.

НА КОЛХОЗНЫХ ПОЛЯХ

Организованно встречают сев

Колхоз «Новый путь», Кубинского сельсовета, Харовского района, в прошлом году получил в среднем по 10 центнеров зерновых с гектара, а с отдельных участков — 17-20 центнеров. В этом году колхозники решили получить в среднем не менее 16 центнеров зерновых с гектара и принимают все меры к тому, чтобы отлично справиться с этой задачей.

Все подготовительные работы в колхозе закончены. Семена засыпаны полностью, доведены до посевных кондиций, вспожжеть их 90—96 процентов. Для подкормки посевов вывезено 12 тонн минеральных удобрений. Колхозники Марихин Александр Матвеевич и Полевой Сергей Александрович отремонтировали упряжь, телеги, мешкотару. Лучше других поработали члены бригады Комарова Виктора Михайловича. Они вывезли 1300 возов навоза. Колхозницы этой же бригады—Островцова Мария Михайловна, Мануйлова Валентина Сергеевна вывезли более чем по 200 возов навоза, колхозницы Утюгова Евфалия Дмитриевна собрала семь центнеров золы и пять центнеров куриного помета. Все вошли в колхозе упитанные и закрепаны за кормовыми.

Сейчас колхозники ведут подкормку озимых и подсев клевера. Эта работа проведена на нескольких десятках гектаров.

П. КУЛИКОВ.

Тракторы начинают пахоту

Готовясь к полевым работам, механизаторы нашей машинно-тракторной станции досрочно и высококачественно отремонтировали тракторы и прицепные орудия. В первых числах апреля тракторы, плуги, культиваторы и сеялки уже были в колхозах, а в мехмастерских МТС развернулся ремонт уборочных машин.

В текущем году об'ем тракторных работ у нас увеличивается вдвое по сравнению с 1949 годом.

Обсуждая постановление ЦК ВКП(б) и Совета Министров СССР по подготовке к весенему севу, трактористы и бригадиры вступили в социалистическое соревнование и взяли обязательство: перекрыть количественные показатели, и на основе высококачественной обработки полей, при проведении всего комплекса агротехнических мероприятий получить урожай зерновых на обрабатываемых МТС участках по 14—15 центнеров с гектара.

Свое обязательство коллектив МТС покрепляет делом. Еще задолго до весеннего сева мы начали борьбу за урожай. МТС помогла колхозам перевезти со станции Харовская 15 тонн сортовых семян льна. Кроме того мы помогли колхозам в вывозке навоза на поля. Так, например, трактористы Смирнов в колхозе «Новый путь» Титинского сельсовета вывез 220 тонн навоза, тракторист Снигирев в колхозе имени Молотова Бельтяевского сельсовета вывез 70 тонн, тов. Палицын—100 тонн.

Чтобы с полной нагрузкой использовать все почвообрабатывающие машины и провести весь комплекс агротехнических мероприятий, во всех восьми тракторных бригадах тракторы будут спарены.

Механизаторы передовых МТС нашей области решили работать по часовому графику. Их примеру последуем и мы с первых дней работы в поле.

Сейчас трактористы следят за поспеванием почвы. В бригадах тов. Соколова и Головкова трактористы Волкова и Морозова начали выборочную пахоту в колхозе «Дружба» Бельтяевского сельсовета.

Н. САВЕНКОВ,
директор Сямженской МТС.

ОСВАИВАЮТ ПЕРЕЛОГИ

СОКОЛ, 21 апреля. (По телефону от наш. соб. корр.). На полях района развертывается весновспашка. Первыми к этой работе приступили колхозы Калиниковского, Оларевского и Ленинцевского сельсоветов. Колхоз «Ленинец», с которым недавно слились артели «Смена» и имени Куйбышева за счет освоения перелогов увеличивает посевную площадь на 70 гектаров.

Сейчас на поля вышли тракторы Калиниковской и Бокошляковской МТС.

Передовая бригада

Бригада Владимира Ефимовича Силина из колхоза «Коминтерн» Бирлинского района ежегодно выращивает высокие урожаи озимой ржи. В 1948 году она получила по 21,2 центнера зерна с гектара. Тов. Силин награжден орденом Трудового Красного Знамени. Более 20 центнеров зерна с гектара получила бригада и в прошлом году.

Много заботы проявляют колхозники этой бригады о судьбе урожая нынешнего года. Подъем пара был проведен в начале июня. Под плуг на каждый гектар было внесено по 100 возов навоза. Затем вся площадь дважды прокультивирована.

Предпосевная вспашка проведена в конце июля, а посев в начале августа ранней сеялкой. Норма высева 1,8 центнера зерна на гектар. Рожь быстро взошла и под снег пошла хорошо окрепшей.

Сейчас колхозники проводят подкормку озимых. На каждый гектар вносится 1,5 центнера суперфосфата, один центнер золы, 0,8 центнера птичьего помета и полцентнера хлористого калия. Для усиления действия удобрений они подвергаются в бригаде грануляции.

— Постараемся в нынешнем году применить в полях все доступные для нас агротехнические приемы и непременно вырастим обильный урожай,—так заявил бригадир тов. Силин.

М. РОДИЧЕВА.

Советское государство—воплощение идей ленинизма

80 лет назад, 22 апреля 1870 г., в Симбирске родился Владимир Ильич Ленин — создатель большевистской партии и Советского государства, великий вождь, учитель и друг трудящихся всего мира. С именем В. И. Ленина связано начало новой эпохи в истории человечества. Гений революционной мысли и революционного действия, человек с неугасаемой, все преодолевающей волей, безграничной верой в творческие силы масс, священной ненавистью к рабству и угнетению, — таков был Ленин. Таким он останется в веках в памяти народов.

Советский народ, трудящиеся всех стран проникнуты беспредельной любовью к своему великому вождю и учителю. Победоносное знамя Ленина осеняет трудящихся нашей Родины и в борьбе за победу Великой Октябрьской социалистической революции, и в годы мирного социалистического строительства, и в дни жестокайших битв с немецко-фашистскими захватчиками. Это славное знамя осеняет борьбу советского народа за построение коммунизма.

Советский народ под руководством большевистской партии, товарища Сталина добился всемирно-исторических успехов в осуществлении ленинских заветов. Ленинизм живет и развивается в трудах великого продолжателя бессмертного дела Ленина—товарища Сталина, в славной, боевой деятельности большевистской партии, в замечательных достижениях советского народа, в росте сил демократии и социализма во всем мире. Превращение нашей страны в могущественную индустриально-колхозную социалистическую державу есть живое воплощение подлинных идей ленинизма, результат их величайшего преобразующего, мобилизующего и организующего воздействия.

I.

Гении революции В. И. Ленин и И. В. Сталин создавали и укрепляли Советское государство, опираясь на прочный фундамент передовой науки, на марксистско-ленинскую теорию—единственно научную теорию общественного развития. Политика большевистской партии потому и составляет жизненную основу советского строя, что она научно всесторонне обоснована и исходит из потребностей развития материальной жизни общества, из необходимости ускорить это развитие в интересах построения нового общественного строя—коммунизма.

Ленин писал о величайшей ответственности, возложенной историей на революционнейший в мире российский пролетариат и его коммунистический авангард. Еще накануне Октября Ленин с поразительной революционной смелостью и глубокой убежденностью заявил перед всем миром, что Россия идет к социалистической революции, что большевистская партия готова взять на свои плечи всю ответственность за судьбы страны.

Непоколебимая уверенность Ленина вытекала из его безграничной веры в силы рабочего класса России, из глубокой убежденности, что социализм может победить первоначально в одной стране и что именно наша Родина может и должна решить эту историческую задачу. И, действительно, Россия первой проложила путь к социализму.

«Мы вправе гордиться,—писал Ленин,— и мы гордимся тем, что на наину долю выпадает честь начать постройку советского государства, начать этим новую эпоху всемирной истории, эпоху господства нового класса, угнетенного во всех капиталистических странах и идущего повсюду к новой жизни, к победе над буржуазией, к диктатуре пролетариата, к избавлению человечества от ига капитала, от империалистских войн» (Соч., том XXVII, стр. 27).

Созданное в результате победы социалистической революции, Советское государство явилось классическим образцом осуществления идеи диктатуры пролетариата.

Марксизм-ленинизм учит, что новый общественный строй—социализм может возникнуть лишь в результате социалистической революции и установления диктатуры пролетариата. Величайшая историческая заслуга Ленина состоит в том, что он в борьбе против всех оппортунистов, против всех врагов трудящихся отстоял и развил учение марксизма о диктатуре пролетариата, разработал новую теорию социалистической революции.

Великие основатели Советского государства В. И. Ленин и И. В. Сталин всесторонне обосновали необходимость использования рабочим классом государства для своего социального освобождения, для подавления сопротивления эксплуататоров, для перевоспитания всех трудящихся города и деревни, для построения социализма.

Ленин задолго до октября 1917 года разгромил анархистские теории о «вырыве» государства и вместе с ней разоблачил жалкие утверждения сторожевых псов капитализма —оппортунистов о якобы тихом и плавном «врастании» буржуазного общества в социализм. Ленин непоколебимо доказал, что социалистическое преобразование общества может быть достигнуто не путем примирения и сглаживания классовых противоречий, а путем непримиримой классовой борьбы пролетариата. В своей классической работе «Государство и революция» Ленин указывал, что марксист лишь тот, кто распространяет признание борьбы классов до признания диктатуры пролетариата.

«Оппортунизм,—писал Ленин,— не доводит признания классовой борьбы как раз до самого главного, до периода перехода от капитализма к коммунизму, до периода свержения буржуазии и полного уничтожения ее. В действительности этот период неминуемо является периодом невиданно ожесточенной классовой борьбы, невиданно острых форм ее, а следовательно, и государство этого периода неизбежно должно быть государством по-новому демократическим (для пролетариев и неимущих вообще) и по-новому диктаторским (против буржуазии)» (Соч., том 25, стр. 384).

На основании изучения опыта двух революций Ленин пришел к выводу, исходя из теории марксизма, открыл советскую власть, как лучшую и наиболее целесообразную политическую форму диктатуры пролетариата. Ленин определил диктатуру пролетариата, как особую форму классового союза пролетариата и трудящегося крестьянства при руководящей роли рабочего класса в этом союзе. Ленин показал, что диктатура пролетариата является высшим типом демократии при классовом обществе, формой пролетарской демократии, выражающей интересы большинства (эксплуатируемых),—в противоположность демократии капиталистической, выражающей интересы меньшинства (эксплуататоров).

Отмечая историческое значение гениального ленинского положения о республике Советов, товарищ Сталин указывает, что без этого ленинского положения большевистская партия блуждала бы в потемках, Советы были бы дезорганизованы, мы не имели бы советской власти, марксистская теория потеряла бы серьезный урок. Проиграй бы пролетариат, выиграли бы его враги.

Предвидение Ленина об обострении классовой борьбы после перехода власти в руки рабочего класса полностью подтвердилось. Все силы старого мира объединились, чтобы не залудить. Но эти попытки закончились полным крахом. Разгромлены были интервенты и белогвардейцы, разоблачены и уничтожены многочисленные заговоры врагов Советского государства, заговоры троцкистов-бухаринцев и агентов, разоблачена и уничтожена троцкистско-бухаринская банда вредителей, шпионов и убийц.

Советское государство подавило сопротивление эксплуататоров, затем в ходе строительства социализма добилось полной ликвидации эксплуататорских классов и утверждения морально-политического единства всего советского общества.

Жизнь полностью подтвердила ленинские слова о неисчерпаемых силах, таящихся в Советах, как новой, высшей форме демократии. Социалистическая демократия знаменует совершенно новые общественные отношения, невиданные в обществе, раздираемом классовыми противоречиями.

Развивая ленинизм, товарищ Сталин всесторонне разработал марксистско-ленинскую теорию диктатуры пролетариата. В своей работе «К вопросам ленинизма» он дал классическое определение сущности диктатуры пролетариата и показал три ее стороны:

«1) Использование власти пролетариата для подавления эксплуататоров, для обороны страны, для упрочения связей с другими странами, для дальнейшего развития и победы революции во всех странах.

2) Использование власти пролетариата для окончательного отрыва трудящихся и эксплуатируемых масс от буржуазии, для упрочения союза пролетариата с этими массами, для воспитания этих масс в деле социалистического строительства, для руководства государственного руководства этими массами со стороны пролетариата.

3) Использование власти пролетариата для организации социализма, для уничтожения классов, для перехода в общество без классов, в социалистическое общество» (Соч., т. 8, стр. 30).

Эта глубоко научная, мудрая характеристика сущности диктатуры пролетариата, основанная на обобщении обобщением гигантского опыта большевистской партии по построению первого в мире социалистического государства, служит путеводной звездой для трудящихся всех стран, установивших у себя режим народной демократии, успешно выполняющей функции диктатуры пролетариата.

II.

Советское государство является всемирно-историческим примером воплощения в жизнь ленинского учения о возможности победы социализма в отдельных странах.

На основе глубочайшего анализа империализма и его противоречий Ленин открыл закон неравномерного экономического и политического развития капиталистических стран в эпоху империализма и пришел к гениальному выводу о возможности победы социализма первоначально в нескольких или в одной, отдельно взятой, стране. Это историческое открытие Ленина обогатило марксизм и имело исключительное значение как для успешной подготовки и проведения Великой Октябрьской социалистической революции, так и для победоносного социалистического строительства в СССР.

Товарищ Сталин указывает, что без этого ленинского открытия партия блуждала бы в потемках, пролетарская революция лишилась бы руководства, марксистская теория потеряла бы урок, Проиграй бы пролетариат, выиграли бы враги пролетариата.

Ленинская теория о возможности победы социализма в одной стране дала революционную перспективу пролетариям отдельных стран и укрепила их веру в победу пролетарской революции.

Ленин наметил исторический план приступа к социалистическому строительству, выдвинул гениальную идею о социалистическом соревновании. В плане ГОЭЛРО, разработанном под руководством Владимира Ильича, уже в основе его контуры планов социалистической реконструкции народного хозяйства, нашедших воплощение в сталинских пятилетках.

Ленин настойчиво подчеркивал мысль о необходимости неустанной борьбы за укрепление союза рабочих и трудящихся крестьян, усиление руководящей роли рабочего класса в этом союзе. Ленин учил кропотливой упорной работой подготовлять мелкое индивидуальное крестьянское хозяйство к переходу на рельсы крупного общественного хозяйства. Ленин создал гениальный непогрешимый план приобщения крестьянства к социалистическому строительству. Ленин—творец новой экономической политики (нэпа), той политики, которая определила всю работу большевистской партии в период перехода от капитализма к социализму.

Когда не стало Ленина, товарищ Сталин в скорбные дни в своей исторической речи на II с'езде Советов дал от имени большевистской партии великую клятву:

держать высоко и хранить в чистоте великое знамя единства партии; хранить единство нашей партии, как зеницу ока; хранить и укреплять диктатуру пролетариата; укреплять всеми силами союз рабочих и крестьян; укреплять братское сотрудничество народов нашей страны; укреплять и расширять Союз республик; укреплять нашу Советскую Армию и Советский Флот; укреплять и расширять союз трудящихся всего мира.

Эта великая клятва успешно выполняется большевистской партией под руководством товарища Сталина.

Товарищ Сталин развил и конкретизировал ленинское учение о возможности победы социализма в одной стране, отстояв его в борьбе против врагов ленинизма—троцкистско-бухаринских предателей и тем самым идейно-политически подготовил партию и народ к развертыванию социалистического строительства.

Развивая ленинскую идею о крупной промышленности, как материальной базе социализма, и ленинский кооперативный план, товарищ Сталин создал гениальную программу социалистической индустриализации страны и коллективизации сельского хозяйства. Товарищ Сталин разработал вопрос о путях и методах осуществления этой исторической программы и непосредственно руководил ее претворением в жизнь. Таким образом партия большевиков с блеском выполнила поручение для того, чтобы успешно руководить великой созидательной деятельностью советского народа по построению в нашей стране социалистического общества в условиях враждебного капиталистического окружения.

Величественная эпопея борьбы за социалистическое переустройство нашей страны нашла конкретное выражение в осуществлении сталинских пятилеток. В пятилетках, определивших пути и формы мобилизации гигантских материальных и духовных ресурсов громадного государства для построения социализма, воплощен гений великого Сталина.

Под руководством коммунистической партии советский народ построил социалистическое общество. СССР превратился в индустриально-колхозную державу. В стране осуществлена подлинная культурная революция, создана новая, советская народная интеллигенция, ликвидированы эксплуататорские классы, развернулись такие могучие движущие силы, как морально-политическое единство советского общества, дружба народов, советский патриотизм.

Создано прочное многонациональное государство, являющееся образцом справедливого разрешения национального вопроса. В результате осуществления ленинско-сталинской национальной политики, на основе побед социализма в СССР созданы новые, социалистические нации, гораздо более жизнеспособные и сплоченные, чем буржуазные нации.

Москва. На Красной площади у мавзолея В. И. Ленина.

Фото И. Ситникова.
(Фотохроника ТАСС).

Советская власть открыла перед всеми народами нашей страны широкие пространства свободного национального развития, обеспечила расцвет их национальной государственности, экономики и культуры. Под сенью Советов возникла и окрепла дружба народов, их всесторонняя взаимопомощь. Сегодня с новой силой звучат слова Ленина о том, что «совершенно добровольно, без лжи и жеиеза, будет расти эта федерация, и она несокрушимая» (Соч., том 26, стр. 436).

Великие исторические завоевания советского народа ярко запечатлены в Сталинской Конституции, конституции победившего социализма.

Советское государство неуклонно крепнет и развивается, так как партия большевиков, товарищ Сталин неустанно заботится о росте его могущества. Товарищ Сталин создал цельное, законченное учение о социалистическом государстве. Развивая ленинскую теорию социалистической революции, товарищ Сталин сделал гениальный вывод о том, что мы можем построить коммунизм и в условиях капиталистического окружения, что государство сохранится и при коммунизме, если к тому времени сохранится капиталистическое окружение. Этот вывод мобилизовал партию, весь советский народ на всемерное укрепление Советского государства, как основного оружия построения коммунизма в нашей стране.

В дни Великой Отечественной войны Советское государство выдержало самые суровые испытания, которые пришлось когда-либо переживать нашей Родине. Советский общественный и государственный строй показал свою высокую жизнеспособность и прочность. Советское государство, руководимое коммунистической партией, великим Сталиным, сыграло решающую роль в разгроме фашистской Германии и империалистической Японии и выступило в благородной роли освободителя народов Европы от фашистского ига.

С новой силой проявились жизненность и могущество Советского государства в послевоенный период. Советский народ под руководством большевистской партии, претворяя в жизнь гениальные сталинские предначертания, успешно строит коммунистическое общество. Это выражается в замечательных победах в борьбе за досрочное выполнение послевоенной сталинской пятилетки. Увеличенный план на 1949 год выполнен на 103 проц. Уже в 1949 году объем промышленной продукции СССР превысил довоенный уровень на 41 проц. Социалистическое земледелие достигло новых серьезных успехов. Решена зерновая проблема. Успешно выполняются грандиозный план развития общественного животноводства и великий сталинский план преобразования природы. Невиданный подлинно всенародный характер принято социалистическое соревнование, ускоряющее наше продвижение к коммунизму.

На основе под'ема народного хозяйства неуклонно растет народное благосостояние. Только за три последних года партия и правительство осуществили трехкратное снижение цен на продовольственные и промышленные товары. Реальная заработная плата рабочих и служащих значительно выросла, подлинные доходы колхозников. В то же время в капиталистических странах неумолимо растут безработица и обнищание масс.

Послевоенное развитие Советского Союза с новой силой подтверждает неоспоримые преимущества социалистической системы хозяйства перед капиталистической.

III.

Источником силы и могущества Советского государства является мудрое руководство партии Ленина —Сталина. Советское государство сильно и непобедимо тем, что его руководящей и направляющей силой является великая партия Ленина—Сталина, обеспечившая победу социалистической революции и построение социализма в СССР и служащая образцом для всех братских коммунистических и рабочих партий.

Великие основоположники большевизма Ленин и Сталин создали марксистскую партию нового типа, свободную от оппортунизма, непримиримую в отношении соглашателей и капитулянтов, революционную в отношении буржуазии и государственной власти. Без такой партии невозможна победа пролетарской революции и диктатуры пролетариата.

Указания партии определяют направление и содержание работы всех как государственных, так и общественных организаций нашей страны. Партия неустанно заботится о всемерном укреплении нашего государства, о развертывании его хозяйственно-организаторской и культурно-воспитательной деятельности, об усилении роли государственных органов в разрешении задач строительства коммунизма, об укреплении оборонной мощи нашей Родины. Партия руководит деятельностью государственных органов, направляя все силы трудящихся на досрочное выполнение народнохозяйственных планов, развертывание социалистического соревнования, поднятия все хозяйственное и культурное строительство великой цели построения коммунизма.

Вся деятельность партии Ленина —Сталина направлена на дальнейший расцвет социалистической экономики и культуры, на неуклонный под'ем материального благосостояния трудящихся.

В период постепенного перехода от социализма к коммунизму развивающее значение приобретает коммунистическое воспитание трудящихся. Партия воспитывает советских людей в духе великих идей Ленина—Сталина, ведет решительную борьбу с проявлениями буржуазной идеологии, с пережитками капитализма в сознании людей, всемерно заботится о повышении идейного уровня наших кадров, о том, чтобы они овладевали марксизмом-ленинизмом. Партия развернула огромную работу по пропаганде идей Ленина—Сталина среди широких народных масс, укрепляя морально-политическое единство советского общества, воспитывая советских людей в духе советского патриотизма, братской дружбы народов, в духе интернационализма.

Традиций большевистского руководства является постоянная связь руководителей с массами, готовность учить массы и учиться у масс. В постоянном укреплении и расширении связи с массами—ключ необходимости большевистского руководства.

Недавние выборы в Верховный Совет СССР вновь и вновь показали, что весь советский народ, как никогда, сплочен вокруг партии Ленина—Сталина, оказывает ей безграничное доверие и полностью одобряет ее мудрую политику. Эти выборы вновь показали неисчерпаемую силу социалистической демократии, величайшую любовь и преданность советского народа большевистской партии, великому Сталину.

Избирательная кампания по выборам в Верховный Совет СССР явилась новой проверкой связи партийных организаций с массами беспартийных, их умения учитывать запросы масс, чутко реагировать на критические замечания избирателей и принимать действенные меры по их сигналам.

Воспитанная Лениным и Сталиным, партия никогда не успокаивается успехами и зовет советский народ итти непрерывно вперед, к новым достижениям, исправляя на основе критики и самокритики недостатки практической работы.

Партия большевиков, следуя указаниям Ленина и Сталина, всемерно развертывает критику и самокритику. Последовательное осуществление критики и самокритики понимает близкость трудящихся, заостряет их внимание к недостаткам в работе, облегчает их исправление. Критика и самокритика понимает культурность трудящихся, развивает у них чувство ответственности, облегчает их обучение управлению страной.

Товарищ Сталин учит, что лозунг самокритики лежит в самой основе развития большевистской партии, в основе режима диктатуры рабочего класса.

«Пусть партия, пусть большевики, пусть все честные рабочие и трудящиеся элементы нашей страны,—говорит товарищ Сталин,—вскрывают недостатки нашей работы, недостатки нашего строительства, пусть намечают пути ликвидации наших недостатков для того, чтобы в нашей работе и в нашем строительстве не было застойности, болота, гниения, для того, чтобы вся наша работа, все наше строительство улучшалось изо дня в день и шло от успехов к успехам» (Соч., т. 11, стр. 300).

Товарищ Сталин учит, что надо вести беспощадную борьбу с фальшивкой и преследования самокритики. Преследовать самокритику, говорит товарищ Сталин, значит убить всякую самодеятельность партийной организации, помовать авторитет руководства в партийных массах, разложить партию и утвердить жизни партийной организации антипартийные приемы бюрократов, заклятых врагов партии.

Товарищ Сталин учит, что обязанность большевиков и вообще честных людей не только признавать своих ошибок, честное и открытое намечение путей для исправления ошибок, честное и открытое исправление своих ошибок.

Товарищ Сталин воспитывает советских людей в духе верности заветам Ленина.

Партия побеждала и побеждает своей верностью ленинизму.

IV.

Возникновение и развитие Советского государства наложило глубокий отпечаток на весь ход общественного развития, обусловило собой новую эру в истории человечества.

В исторической речи на II Всесоюзном с'езде Советов товарищ Сталин говорил:

«Величие Ленина в том, прежде всего, и состоит, что он, создав Республику Советов, тем самым показал на деле угнетенным массам всего мира, что надежа на избавление не потеряна, что господство капитала не вечно и капиталистов недолговечно, что царство труда можно создать усилиями самих трудящихся, что царство труда нужно создать на земле, а не на небе. Этим он зажег сердца рабочих и крестьян всего мира надеждой на освобождение. Этим и об'ясняется тот факт, что имя Ленина стало самым любимым именем трудящихся и эксплуатируемых масс».

Идеиноплодная роль Советского Союза для всех трудящихся мира неуклонно растет, ибо Советское государство, ведомое товарищем Сталиным, добивается новых и новых успехов по пути осуществления заветов Ленина.

Ленин выражал глубочайшую уверенность в том, что «наше коммунистическое хозяйственное строительство станет образцом для подражания социалистической Европы и Азии» (Соч., том XXVI, стр. 48).

Эти вещие слова Владимира Ильича сбылись. Борьба трудящихся стран народной демократии за построение социализма развертывается в значительно более благоприятных условиях, чем строительство социалистическое строительство в СССР. Советские люди, строя под руководством коммунистической партии социализм, впервые в истории прокладывали пути осуществления этой вековечной мечты всех угнетенных. Поэтому и строительство социалистическое происходило в условиях непрекращающихся попыток империалистических государств путем интервенций и войн, диверсий и шпионажа, преступных действий сотен тысяч врагов народа, чтобы сорвать построение социализма в СССР, залудить советскую власть и восстановить капитализм в нашей стране.

В странах народной демократии империалисты организуют контрреволюционные силы, чтобы вернуть там к власти помещиков и капиталистов. Но все эти попытки неизменно терпят крах. В своей борьбе за социализм трудящиеся стран народной демократии не одиноки, а пользуются мощной всесторонней поддержкой великой советской державы. В своей социалистической деятельности трудящиеся стран народной демократии широко применяют методы строительства социализма, проверенные и испытанные на великом историческом примере советского народа. Наше социалистическое строительство является для этих братских стран, образцом для строительства социализма в других странах.

Советское государство, выступающее как оплот мира и безопасности во всем мире, своей твердой и последовательной внешней политикой, проводимой на принципе равноправия больших и малых наций, прокладывает новые пути для политического, экономического и культурного сближения свободолюбивых народов, завоевывая с одной стороны все крепнущую любовь и уважение. Государственными договорами о дружбе, сотрудничестве и взаимной помощи со странами народной демократии Советский Союз показал перед всем миром свою поистине братскую готовность совершенно бескорыстно оказать всяческую поддержку любой нации в деле борьбы за мир между народами, в деле укрепления социализма и демократии.

И чем большие успехи отображает советский народ, чем могущественнее становится Советское государство, тем больше любовь трудящихся мира к Советскому Союзу—отечеству трудящихся всего мира, тем сильнее их ненависть к эксплуататорскому строю.

В своей замечательной статье «К международному положению» (1924 г.) товарищ Сталин указал на три причины роста любви трудящихся других стран к Советскому Союзу.

Небывалый авторитет и все растущие симпатии к Советскому Союзу со стороны трудящихся зарубежных стран об'ясняются, во-первых, ненавистью рабочего класса к капитализму и стремлением освободиться от него. Рабочие трудящихся государств сочувствуют Советской власти прежде всего как власти, свергшей капитализм, в государству, где власть принадлежит трудящимся. Они понимают, что рабочие могут обходиться без капиталистов, у них растет вера в свои силы.

Рост авторитета СССР за рубежом об'ясняется, во-вторых, ненавистью народных масс к войне и стремлением разбить военные начинания буржуазии. «Народные массы знают,—писал товарищ Сталин,—что Советская власть первая открыто атаку против империалистической войны, открыто атаку, подорвала войну. Народные массы видят, что Советский Союз является единственной страной, ведущей борьбу против новой войны. Они сочувствуют Советской власти потому, что она является знаменосцем мира между народами против оплота войны. Поэтому рост международного популярности Советской власти говорит о росте ненависти народных масс всего мира к империалистической войне и ее организаторам» (Соч., том 6, стр. 300).

Наконец, рост авторитета СССР за рубежом об'ясняется ненавистью угнетенных масс зависимых стран и колоний к ему империализма, их стремлением разбить его. Они видят, что Советская власть разбила империализм и строит на развалинах империализма на началах равенства и дружественного сотрудничества наших. Они видят, что Советское правительство является единственным в мире правительством, отстаивающим политику единство и независимости всех угнетенных и зависимых стран всего мира. «Угнетенные массы сочувствуют Советскому Союзу потому, что они видят в нем союзника в деле освобождения от империализма. Поэтому рост международной популярности Советской власти означает рост ненависти угнетенных народов всего мира к империализму» (Соч., том 6, стр. 300—301).

Так писал товарищ Сталин в 1924 году. Эти мудрые слова великого вождя и учителя трудящихся всего мира сбылись. Сталин, ведомый новой, возросшей силой гения, когда неизмеримо выросло могущество Советского государства, прорвался в серьезную международную силу, подействующую всю международную обстановку коренным образом изменяющую в интересах трудящихся.

* * *

Мы с гордостью сегодня говорим о том, что клятва товарища Сталина великому Ленину об укреплении и расширении Союза Социалистических Республик выполнена с огромным успехом. Никогда еще прогнозисты всей своей истории наша Родина не имела столь надежных и хорошо устроенных границ. Никогда еще на протяжении всей своей истории наша Родина не была окружена столь дружественными к нам соседними странами, как страны народной демократии. Советское государство—прочное государство мира.

Сталинский гений сообщает всему человечеству в коммунизм, вдохновляет трудящихся всего мира на самоотверженную борьбу за новый мир, за социализм и демократию.

Пройдут годы. Еще глубже и шире пойдет мир. Грандиозные победы принесут учение Ленина—Сталина новые триумфы.

А. АЗИЗЯН

VIII пленум Вологодского горкома ВКП(б)

VIII пленум горкома ВКП(б) заслушал и обсудил доклад секретаря горкома тов. **Минаева** «О состоянии и мерах улучшения организационной работы в первичных парторганизациях».

Партийная организация областного центра обобщает в своих рядах 7.721 члена и кандидата партии. За последнее время, как отмечал докладчик, первичные парторганизации улучшили работу по росту партийных рядов. За год в кандидаты партии принято 148 человек и в члены—238.

Но признать удовлетворительной эту работу еще нельзя. Многие парторганизации, особенно паровозного депо, судостроительного и механического заводов, слабо занимаются вопросами роста.

Плохо поставлено в городской парторганизации воспитание кандидатов партии. Многие из них не вовлечены в активную партийную жизнь не имеют поручений, не учатся. В городе насчитывается 755 кандидатов, у которых давно истек стаж.

За последнее время несколько улучшилась работа партбюро и секретарей парторганизаций. Регулярно стали созываться партсобрания. На повестку выносятся разнообразные вопросы и обсуждаются более активно, чем раньше. Повысилась организующая роль парторганизации в борьбе за досрочное выполнение производственных планов, за освоение новой техники. Тов Минаев подтверждает это фактами из практики работы парторганизаций завода «Северный коммунар», хлебокомбината и ряда других. Вместе с тем, докладчик критиковал работу узлового парткома, который все еще не ликвидировал канцелярско-бюрократических методов руководства.

В составе первичных парторганизаций созданы 101 цеховая парторганизация и 117 партийных групп. Многие из них ведут большую работу по воспитанию коммунистов и выполняют все поставленные перед ними задачи. Однако большая часть цеховых парторганизаций и партгрупп работает все еще слабо, т. к. секретари парторганизаций не обеспечивают должного руководства ими.

Подробно останавливается докладчик на вопросах партийного руководства комсомолом, профсоюзными организациями, на состоянии критики и самокритики. Отмечает факты безответственности критики и даже ухмылки ее в парторганизациях витаминного завода, совхоза «Заречье», паровозоремонтника.

В прениях по докладу выступило 12 человек.

— В нашей парторганизации— сказал секретарь парторганизации хлебокомбината тов. Антонов,—создано девять цеховых парторганизаций. Благодаря этому усилилось партийное влияние на все участки производства. В цеховых парторганизациях регулярно созываются и проходят с большой активностью собрания коммунистов. Все члены и кандидаты партии имеют партийные поручения и добросовестно выполняют их. В руководстве горкома партии не изжиты канцелярско-бюрократические методы. Работники горкома часто запрашивают от нас справки о выполнении того или иного решения. А что бы притти на место, проверить, как мы работаем, и дать ценные указания! Меня не удовлетворяет практика проведения заседаний бюро горкома. Если вызовут к четырем часам, то обязательно два—три часа прождешься в коридоре, ожидая, когда будет решаться твой вопрос.

— На отчетно-выборном собрании,—говорит секретарь парторганизации завода «Северный коммунар» тов. Танишин,—коммунисты критиковали партбюро за слабое руководство цеховыми парторганизациями. Мы учли эту критику и прикрепили к каждой парторганизации членов бюро. С их помощью работа цеховых парторганизаций улучшилась. За последнее время мы усилили воспитание кандидатов партии, но еще недостаточно работаем со стахановцами, слабо вовлекаем их в партию. Иногда сам горком тормозит рост партийных рядов. Еще в октябре мы пришли в партию комсомольца Кукушкина, а горком до сих пор не может рассмотреть о нем вопрос, все собирает различные справки, хотя тов. Кукушкин вырос у нас на заводе и зарекомендовал себя, как стахановец и вожак молодежи.

—После постановления ЦК ВКП(б),—говорит секретарь парторганизации вагонного цеха ВПВРЗ тов. **Желтов**,—партийная работа завода несколько улучшила работу, приблизила свое руководство к цеховым парторганизациям. На собраниях стали рассматриваться более интересные вопросы, усиливалась критика и самокритика. Парторганизация ликвидировала задолженность по членским взносам. Но работа партийных групп у нас все еще не поставлена на должную высоту, т. к. партком слабо руководит партгруппорами.

Серьезные претензии мне хочется предъявить горкому. Никто из работников горкома не присутствовал на наших отчетно-выборных собраниях. А месяц спустя из горкома звонят: «Пошлите посмотреть отчетный доклад».

— Горком партии,—сказала тов. **Полежаева**, — сосредоточивает все внимание на парторганизациях промышленных предприятий и не доходит в свое руководство до партийных организаций учебных заведений. Внимание к ним должно быть усилено, тем более, что в работе многих из них имеются крупные недостатки. Приведу в пример парторганизацию кооперативного техникума. Она не воспитывает коммунистов и работников техникума в духе критики и самокритики. Даже на отчетно-выборном собрании не было сделано ни одного критического замечания. В техникуме низка посещаемость, слаба успеваемость, часто нарушается дисциплина. Некоторые преподаватели отправляют религиозные обряды. Комсомольская организация не растет. Среди молодежи наблюдаются безобразные явления. Партийная организация проходит мимо этого.

Горком получает планы работы парторганизаций, читает протоколы, видит, что в них не находят отражения коренные вопросы работы парторганизации, но он ни разу не поправил ее.

Член горкома тов. **Смирнова** застрела внимание на вопросах партийного учета и постановки партийного хозяйства. Указывая на крупные недостатки в этом деле, особенно в парторганизациях ОРС'а Северной железной дороги и областного управления сельского хозяйства, она призвала участников пленума взяться за наведение порядка в собственном партийном доме.

— **На предыдущем пленуме,**—сказал заведующий отделом партийных, профсоюзных и комсомольских организаций горкома тов. **Гогулин**, — было высказано немало замечаний, что бюро горкома при решении вопросов переброски организаций на членов горкома. Учтя эти замечания, бюро стало больше привлекать членов горкома к работе, но отдельные товарищи формально относятся к делу. Бывает по заданию бюро в первичных парторганизациях, тт. Селонцев и Левин ограничивается проверкой работы, а не помогают наладить ее. Члены горкома Соляцев и Павлов под разными предлогами уклоняются от заданий бюро. Надо повысить чувство ответственности всех членов горкома за состояние работы городской парторганизации.

В прениях выступили также члены горкома тт. **Исаков, Соловцев, Кизеров**, секретарь парторганизации паровозного депо тов. **Купринов** и начальник политотдела второго отделения Северной дороги тов. **Чорных**.

В конце заседания выступил секретарь обкома и горкома ВКП(б) тов. **Дербинов**. Он отметил, что городская парторганизация, выполняя постановление ЦК ВКП(б) по отчету обкома партии, несколько улучшила организационно-партийную работу, но уровень ее далеко еще не отвечает тем задачам, которые стоят перед парторганизацией.

Тов. Дербинов останавливается на ряде конкретных вопросов деятельности городской парторганизации.

— **Первое мое замечание,**—говорит он,—о кандидатах партии с просроченным стажем. Кандидатский стаж устанавливается для того, чтобы ознакомить кандидата с программой, Уставом и тактикой партии, дать партийной организации возможность принять решение о качестве кандидата. Большинство кандидатов партии прошло такую проверку. Они пополнили свои политические знания. Они не раз показывали парторганизацией выполнения различных отрывков и заслужили того, чтобы быть принятыми в члены партии. Но парторганизация не проявляет большевистской заботы о них, не помогают им вступать в члены ВКП(б) и, таким образом, лишают их права активно участвовать в партийной жизни. Надо исправить это положение, не ослабляя, конечно, бдительности при приеме в партию.

Второе. Горком допустил ошибку, встав на путь сокращения парторганизаций, на путь объединения мелких парторганизаций в крупные. Сейчас мы исправляем эту ошибку. Разукрупнили парторганизацию горсовета, создав самостоятельные парторганизации при школах. Надо пересмотреть расстановку коммунистов в городе, всюду, где позволяют уставные условия, создать партийные организации и, тем самым, приблизить партийное руководство всем участкам хозяйственного и культурного строительства.

Третье. Об инструкторах горкома. Чтобы обеспечить лучшее инструктирование первичных парторганизаций и усилить помощь им, горком должен решить две задачи: во-первых, перестроить свою работу, лишь выгнаться поскорее канцелярщину, которая еще имеет место, разгрузить инструктора, дать возможность чаще бывать в парторганизациях; во-вторых, расширить сеть внештатных инструкторов, учить их и с помощью их решать вопросы руководства парторганизациями.

Четвертое. Необходимо повысить ответственность всех секретарей парторганизаций и особенно платных, освобожденных работников за состояние партийно-организационной работы. Мы не можем терпеть такого положения, когда парторганизация, во главе которой стоит освобожденный секретарь, работает кое-как.

Пятое. Надо повысить роль политотделов на водном и железнодорожном транспорте. Они созданы уже давно, накопили известный опыт и могут работать лучше.

Шестое. Необходимо всемерно развивать критику и самокритику против недостатков в нашей работе. Основной наш недостаток—канцелярско-бюрократический метод руководства. Бюрократизм—враг партии, его надо искоренять оружием критики и самокритики. Я призываю вас особенно широко развернуть критику и самокритику на пленумах городской партконференции.

Последнее мое замечание в адрес областной газеты «Красный Север». Газета и ее отдел партийной жизни неудовлетворительно освещает работу городской парторганизации. Вопросы стыкуются повседневности, тематика узка. В газете нет статей, которые бы пропагандировали опыт партийной работы и помогали нашим кадрам совершенствовать методы ее. Редакция должна учесть эти замечания и оказать большую помощь городской парторганизации в решении стоящих перед ней задач.

Всесторонне обсудив вопрос, поставленный на повестку, пленум принял соответствующее решение.

Каждому рабочему и служащему — индивидуальный огород

Огородничеством в нашей стране занимаются не только колхозники, но и рабочие и служащие. За счет огородничества они улучшают свое материальное положение.

Число огородников в стране исчисляется миллионами. Они ежегодно собирают на своих участках значительное количество овощей и картофеля. Только в городе Вологде в 1949 году занимались индивидуальным огородничеством тысячи жителей, которые собрали больше шести тысяч центнеров картофеля и около двух тысяч центнеров овощей. Многие огородники обеспечили свои семьи картофелем и овощами на всю осень и зиму.

Проявляя повседневную заботу об улучшении материального благосостояния трудящихся, советское правительство в нынешнем году вновь принало решение, содействующее развитию индивидуального огородничества. За рабочими и служащими закреплены земельные участки, которыми они пользовались раньше, сохранены льготы при перевозке семян и урожая на железнодорожном и водном транспорте.

Большую помощь огородникам обязаны оказать комиссии по огородничеству при фабрично-заводских местных комитетах профсоюзов. Они должны помочь огородникам успешно провести сев. Комиссии организуют заготовку семенного материала, рассады, удобрений, распределяют земельные участки, организуют обработку земли.

Поставлена задача—каждый рабочий и служащий нашего города должен иметь свой огород, засеять всю отведенную горисполкомом земельную площадь и снять высокий урожай.

На предприятиях и в учреждениях среди огородников надо широко развернуть разъяснительную работу, чтобы хорошо была подготовлена почва, проведен сев в лучшие агротехнические сроки.

Н. ПОЛЯНСКИЙ,
заведующий сельхозотделом Вологодского горисполкома.

ПО СЛЕДАМ НАШИХ ВЫСТУПЛЕНИЙ

„Отвечает ли за что-нибудь облместпром?"

Заметка под таким заголовком опубликована в газете «Красный Север» 21 марта о бесхозяйственных природных ископаемых. Из облисполкома сообщают, что в этом году в Андомском райпромкомбинате намечено организовать прорабаму и организовать лесопиление. Облместпром выделена райпромкомбинату автомашина и приобретены две лошади. В течение этого года в Андоме будут проведены изыскательные работы и анализ глин, чтобы в 1951 году организовать производство кирпича. Кроме того, предусмотрено провести исследовательские работы по изысканию залежей мела. Приняты меры по улучшению работы райпромкомбината.

В Министерстве Иностранных Дел СССР

18 апреля посол США г. А. Керк вручил Заместителю Министра Иностранных Дел СССР А. А. Громыко в ответ на ноту Советского Правительства 11 апреля следующую ноту Правительства США:

«Посол Соединенных Штатов Америки свидетельствует свое уважение Министру Иностранных Дел Союза Советских Социалистических Республик и, ссылаясь на ноту Министерства Иностранных Дел от 11 апреля 1950 года, имеет честь заявить, что единственным американским военным самолетом, находившимся в воздухе в районе Балтики 8 апреля 1950 года, была самолет военно-морской авиации Соединенных Штатов типа «Прайвитир», который пропал в этот день, и с тех пор не было найдено никаких следов его экипажа.

Самолет военно-морской авиации Соединенных Штатов имел на борту 10 человек. Он был совершенно безоружным. Самолет позывался из Висбадена в 10 ч. 31 мин. утра по Гринвичскому времени для полета над Балтийским морем и спустя 2.5 часа, сообщил по радио, что он пересек береговую линию британской зоны оккупации Германии. Все самолеты американской военной авиации, находящиеся полеты в соответствии со строгими инструкциями избегать полетов над какой-либо иностранной территорией при отсутствии специального разрешения со стороны соответствующего иностранного правительства для такого полета. Расследование, произведенное Правительством Соединенных Штатов, убедило, что упомянутый самолет военно-морской авиации Соединенных Штатов строго подчинялся этим инструкциям и не летал над какой-либо территорией Советского Союза или территорией, оккупированной Советским Союзом, или над охлаждающими эти территории территориальными водами.

В упомянутой ноте Министерства Советское Правительство признает, что 8 апреля 1950 года в 5 ч. 30 мин. по московскому времени один из его истребителей обстрелял американский самолет. Вопрос того, что единственным американским военным самолетом, находившимся в это время в воздухе в районе Балтики, был вышеуказанный невооруженный самолет военно-морской авиации Соединенных Штатов, и явную тому, что этот самолет не пересекал никакой иностранной территории или территориальных вод после того, как он пересек береговую линию Германии, следует сделать вывод, что советский военный самолет обстрелял невооруженный американский самолет над открытым морем, в результате чего этот самолет погиб.

Послу Соединенных Штатов Америки поручено протестовать самым серьезным образом против этого нарушения международного права и самых элементарных правил мирного любимого поведения между странами. Правительство Соединенных Штатов требует, чтобы Советское Правительство провело безотлагательное и тщательное расследование этого дела с тем, чтобы убедиться в правильности вышеизложенных фактов. Правительство Соединенных Штатов далее требует, чтобы Советским Воздушным Силам были даны самые строгие и категорические инструкции с тем, чтобы не произошло под каким бы то ни было предлогом повторения подобного рода инцидентов, которые явно могут усугубить трудности подержания мирных и корректных международных отношений.

Правительство Соединенных Штатов уверено, однако, что Советское Правительство по окончании расследования выразит свое сожаление по поводу незаконного и провокационного поведения своих летчиков и позаботится о том, чтобы те, кто несут ответственность за этот поступок, были надлежащим и сурово наказаны, а также в ответствии с установившимся среди миролюбивых народов обычаем уплатит надлежащую компенсацию за беспровокационную гибель американцев и уничтожение американского имущества.

21 апреля Министр Иностранных Дел СССР А. Я. Вышинский вручил г-ну А. Керку следующую ответную ноту Советского Правительства:

«В ответ на ноту Правительства Соединенных Штатов Америки от 18 апреля с. г. Правительство Союза Советских Социалистических Республик считает необходимым заявить следующее:

Как уже сообщалось в ноте Советского Правительства от 11 апреля, американским самолетом, нарушившим южное Либавы (Лиепая) советскую границу, по проверенным данным, был американский военный самолет Б-29 («Летающая крепость), который не только не подчинился требованию советских истребителей следовать за ними для посадки на аэродром, но открыл по советским самолетам огонь. Помимо того, как передовой советский истребитель был вынужден дать ответный огонь, американский самолет повернул в сторону моря и скрылся.

Таковы факты, установленные настоящей проверкой.

В ноте Правительства США от 18 апреля содержится ряд голословных заявлений, опровергаемых точно установленными фактами.

В этой ноте, например, Правительство США заявляет, что единственным американским военным самолетом, находившимся в воздухе в районе Балтики 8 апреля, был самолет военно-морской авиации США типа «Прайвитир». Между тем, точно установлено, что над советской территорией южнее Либавы (Лиепая) летал самолет Б-29 («Летающая крепость») с американскими опознавательными знаками.

Правительство США заявляет, будто упомянутый выше самолет не нарушал советской границы и не был вооружен. Между тем, по проверенным данным, имеющимся в распоряжении Советского Правительства, американский самолет Б-29 («Летающая крепость») 8 апреля с. г. нарушил государственную границу СССР в районе Либавы, углубившись на территорию СССР на 21 километр, и стрелял по советским истребителям.

Эти факты полностью опровергают заявления Правительства США как о том, что американский самолет не нарушал границы Советского Союза, так и о том, что он якобы не был вооружен.

В свете этих фактов указанные выше заявления Правительства США нельзя расценивать иначе, как попытку уклониться от ответственности за грубое нарушение международного права.

В своей ноте Правительство США также заявляет, что оно «требует, чтобы советские воздушные силы были даны самые строгие и категорические инструкции» для избежания повторения подобного рода инцидентов, что ответственность за происшедший инцидент должна якобы нести советская сторона и что последняя должна уплатить компенсацию за гибель американского самолета.

Советское Правительство не может принять к рассмотрению указанные выше требования, как явно несуразные и лишенные какого бы то ни было основания.

Не трудно понять, что любая авиация любой страны, обязанной охранять неприкосновенность своих границ, в случае нарушения границы ее родины иностранным самолетом, поступила бы точно таким же образом, как поступила советская авиация.

Нота Американского Правительства утверждает, что американский самолет, нарушивший границу Советского Союза, потерпел крушение. У Советского Правительства нет данных на этот счет, но если американский самолет действительно погиб, то ответственность за его гибель ложится исключительно на тех господ, которые обязали американский самолет проникнуть на советскую территорию для сфотографирования советских оборонительных сооружений и тем самым толкнули его на нарушение международного права и неприкосновенности советских границ.

Что касается инструкции для советских летчиков, о которой говорится в американской ноте, то надлежащая инструкция давно уже существует, и она не нуждается ни в каких изменениях. Эта инструкция гласит: При нарушении иностранным самолетом границ СССР и проникновении его на советскую территорию, советские летчики обязаны заставить его снизиться на советский аэродром, а в случае сопротивления,—открывать по нему огонь.

Наконец, Советское Правительство считает необходимым обратить особое внимание на то, что Правительство США, как об этом можно судить по его ноте от 18 апреля, вместо объективного ответа на ноту Правительства СССР от 11 апреля покрывает незаконные действия некоторых своих подчиненных, занятнавших себя грубым нарушением общепризнанных норм международного права.

Войдя изложенного, Советское Правительство подтверждает свой решительный протест Правительству США против грубого нарушения американским военным самолетом советских границ».

Г-н А. Керк сообщил, что указанную ноту он доведет до сведения своего правительства.

Чигодощенская районная партконференция

В центре внимания делегатов Чигодощенской районной партконференции были вопросы партийного руководства промышленностью.

Докладчик секретарь райкома ВКП(б) тов. Голубева и делегаты, выступавшие в прениях, говорили о том, что промышленные предприятия минувшего года работали лучше и план продукции больше, чем установлено планом. Чигодощенский механизированный стеклозавод, завод имени Сазонова, торгопредприятия «Дедово поле» и «Зыбинский мох» перевыполнили производственные задания, улучшили качество продукции, добились снижения ее себестоимости и сокращали брак.

Делегаты тт. Лодагоский и Воробьев отметили, что успехи достигнуты благодаря тому, что у руководителей повысились чувство ответственности за судьбу предприятий. Организация механизированного стеклозавода провела большую работу по организации социалистического соревнования и освоению новой техники. Коммунисты шли в авангарде соревнующихся.

Наряду с этим, конференция вскрыла много недостатков в работе райкома и его руководстве хозяйством. На предприятиях с каждым годом внедряется все больше и больше техники, но райком партии ничего не делает по пропаганде технических и экономических знаний среди рабочих.

Секретарь парторганизации торфопредприятия «Дедово поле» тов. Парфенов указал, что райком недостаточно оказывал помощь и налаживании агитационно-массовой работы.

— Райком мало уделял внимания лесной промышленности,—говорил делегат тов. Гоняшов, — поэтому лесная промышленность в районе отстала. Лесная промышленность работала в минувшем году неудовлетворительно и не справилась с планом.

Активно обсуждали делегаты и другие вопросы. Указывались, например, что в районе много говорят об отстающих колхозах, но не принимают практических мер к ликвидации этого отставания.

Интересным было выступление секретаря парторганизации колхоза «Коммунар» тов. Маркова.

— Наш колхоз,—сказал он, — также был отстающим. Мы нашли путь укрепить его экономическое крепкие. Кроме того, что обменялись с двумя другими колхозами. У нас стала одна крупная сельхозартель. Создали партийную и комсомольские организации. Коммунисты много поработали над укреплением колхоза, помогали во всем правлению и контролировали его деятельность. Сейчас наш колхоз один из передовых в районе. В 1949 году он успешно выполнил все статьи, выполнил план развития животноводства, собрал урожай выше, чем собирал раньше, в срок выполнил обязательства перед государством, почти в три раза увеличил стоимость трудодня, хорошо провел большое строительство, обзавелся инвентарем и машинами.

Секретарь парторганизации стеклозавода тов. Андреева критиковала райком за то, что он не занимается вопросами укрепления парторганизаций, хотя многие из нас впервые пришли к руководству. Слабо поставлена работа с молодыми коммунистами. В районной парторганизации насчитывается 193 коммуниста с просроченным стажем.

Конференция прошла организованно, при высокой активности. Состоявшийся после конференции пленум райкома ВКП(б) такого состава избрал секретарем райкома тт. А. Н. Голубева, И. В. Шестакова, А. Н. Кошелева.

ПРЕДМАЙСКОЕ СОЦИАЛИСТИЧЕСКОЕ СОРЕВНОВАНИЕ

ЗА 18 ДНЕЙ — ДВЕ МЕСЯЧНЫХ НОРМЫ

В эти дни напряженно работают стахановцы Вологодского судоремонтного завода. Флаг навигации поднят. Надо быстрее закончить ремонт на остающихся судах, сдавать их в эксплоатацию.

В механическом цехе заслуживает большой похвалы один из лучших слесарей Николай Павлович Чулков. Начиная предмайское социалистическое соревнование, он дал слово выполнить сменную норму в полтора раза.

Труд Николая Павловича является примером для рабочих не только механического цеха, но и всего завода. За 18 дней апреля он выполнил две месячные нормы!

— С любым заданием,—заявляет начальник цеха тов Успенский,—стахановец Чулков справляется досрочно. Он аккуратно и точно обрабатывает самые сложные детали для ремонта судовых механизмов.

Николай Павлович Чулков уже работает в счет 1955 года!

Высокой производительности труда достиг и молодой токарь-комсомолец Юрий Мясков. Изо дня в день он перекрывает сменные нормы. Обрабатывая запасные части для судовых механизмов, за 18 дней апреля уже перекрыл месячное задание.

ХОРОШИЕ РЕЙСЫ!

Вступив в предмайское соревнование, машинисты Вологодского горсовета дело совершают отличные рейсы, перевыполняют задания, экономят топливо.

Вчера старший машинист Александр Осонин успешно закончил рейс. На участке Вологда — Данилов — Вологда он довел среднесуточный пробег паровоза до 561 километра.

Накануне паровоз машиниста Пучкова за сутки прошел 533 километра, а паровоз машиниста Рыжова—561 километр.

Слесарь по среднему и годовому ремонту пассажирских вагонов Вологодского вагонного депо Борис Степанович Мазов работает уже 1954 года. В честь Первого Мая он взял обязательство выполнить апрельский план годового и среднего ремонта к 25 апреля и отремонтировать сверх плана среднем ремонтом один вагон. Свое обязательство тов Мазов полкрепляет практическими делами.

На снимке: Б. С. Мазов за работой. Фото П. Сотникова.

Токарь-скоростник

Михаил Шириков на Ленинградском заводе считается одним из лучших токарей. Вступая в предмайское социалистическое соревнование, он обязался выполнить сменные задания на 350 процентов. Свое слово стахановец держит.

Что обеспечивает успех в работе Михаилу Ширикову?

Умелое применение высокоскоростного метода резания металла.

Во время производственной экскурсии в Ленинград он встретился на заводе имени Свердлова со знатным токарем страны—лауреатом Сталинской премии тов. Бодрисевским. Инициатор скоростного резания металла подробно рассказал Михаилу о своих исканиях и всех трудностях, которые пришлось ему преодолеть.

Приехав на свой завод, Михаил Шириков первым отрыл личный лицевой счет по экономии металла и государственных средств.

Его производительность труда неуклонно повышается. Опыт работы он передает своему сменщику—токарю Кринцуи и другим стахановцам.

Михаил Шириков в образцовом состоянии содержит свой станок, всегда помогает товарищам в работе и пользуется заслуженным уважением. Он первым открыл личный лицевой счет по экономии металла и государственных средств.

П. ДОРОШИН.

ЭКОНОМИЯ МЕТАЛЛ

Коллектив нашего цеха горячо подхватил почин Лидии Корабельниковой. Обсудив договор предмайского социалистического соревнования, рабочие и мастера обязались в апреле за счет уменьшения припусков при обработке деталей сэкономить 300 килограммов металла. Кроме этого, они решили собрать и максимально использовать металлолом, валяющийся на территории заводских цехов. Из него намечено выпустить около 40 тонн поковок.

Успешно борется за экономию металла кузнец В. Баженов. При обработке одно контр-пружинника он применил новый штамп. Качество поковки от этого не снизилось, а расход металла сократился на 27 килограммов. Изготовляя поршневые сальники тов. Баженов стал при помощи каталок уменьшенного диаметра, что позволило ему снизить припуски на десять миллиметров. За полмесяца он сэкономил цеху 387 килограммов металла.

Мастер рессорного отдела Ф. Торопанов умело использует листы старых рессор. Путем термической обработки и перерезания он делает из них наборные листы. Расход поковок на одну рессору теперь сократился на 40 килограммов.

Многие кузнецы изготовляют мелкие поковки из старых рессорных хомутов, которые раньше не перерабатывались, а шли в лом. Несколько тонн пригодного для дальнейшей обработки металла уже собрано на территории соседних цехов.

Все эти мероприятия позволяют нам к концу месяца создать запас металла, которого для работы нужнечного цеха хватит на пять дней.

А. ЗАРОДОВ,
начальник кузнечного цеха Вологодского паровозо-вагоноремонтного завода.

К советско-китайским торговым отношениям

В результате переговоров между Министерством Внешней Торговли СССР и Торговой делегацией Китайской Народной Республики, протекавших в атмосфере дружественного взаимопонимания, 19 апреля с. г. в Москве подписано Торговое Соглашение и Соглашение о товарообороте на 1950 год.

По Соглашению о товарообороте Советский Союз поставляет оборудование, а Китай—сырье.

Одновременно был подписан Протокол о поставке из Советского Союза в Китайскую Народную Республику в 1950—1952 г.г. оборудования и материалов в счет кредита, предоставляемого по Соглашению от 14 февраля с. г.

Соглашения и Протокол подписали: с Советской стороны — Министр Внешней Торговли М. А. Меньшиков, с Китайской стороны — Министр Торговли Центрального Народного Правительства г-н Е. Цзычжуань.

Дания должна выйти из Атлантического блока!

Вон американцев из Дании! Предмайское воззвание ЦК компартии Дании

КОПЕНГАГЕН, 20 апреля. (ТАСС). Центральный комитет коммунистической партии Дании опубликовал Предмайское воззвание, в котором говорится: «Американская оккупация аэродрома «Каструп» показала, насколько мы втянуты в военную игру. Переизбрание колониальных договоров, навязанное рабочим, несмотря на то, что против него было большинство, показывает, как реакция совместно с кликой, группирующейся вокруг премьер-министра Хедтофта, добивается дальнейшего обнищания рабочих, тогда как богачи обогатят. Сейчас они думают, что связали рабочий класс новым договором на два года и уже переходят к дальнейшему взвинчиванию цен, повышению квартирной платы, сокращению социальных пособий и увеличению безработицы».

Воззвание отмечает рост военных приготовлений в Дании, губительные последствия маршализации страны—рост безработицы и обнищание масс.

«Американские империалисты, уславливается в воззвании, «превращают Данию в свою самую передовую военную базу, заранее обреченную на уничтожение в случае войны.

Но война не неизбежна!

Совместно с рабочим классом всего мира, совместно с силами мира во всех странах прогрессивные силы могут вырвать Данию из военного блока и обеспечить мир. Силы мира растут».

«Движение за мир,—говорится в заключение в воззвании,—крепнет также и в Дании.

Датский народ не желает войны. Он желает мира и международного сотрудничества. Поэтому датский трудящийся народ должен усилить свою борьбу за мир.

Против роста цен и налогового грабежа!

За свободу профсоюзного движения!

Вон американцев из Дании! Дания должна выйти из Атлантического блока!

За дружбу с Советским Союзом—страной социализма!

Да здравствует совместная борьба народов за мир!

Да здравствует борьба за социализм!»

Борьба за мир в Западной Германии

БЕРЛИН, 19 апреля. (ТАСС). Как сообщает агентство АДН, кампания по сбору подписей под воззванием Постоянного комитета Всемирного конгресса сторонников мира находит единодушную поддержку среди населения Западной Германии.

По сообщению из Штутгарта, со всех концов земли Вюртембург-Баден поступают сведения об успешном сборе подписей под воззванием мира. В городе Манигейме на заводе фирмы «Ланц» 2237 рабочих подписались под воззванием. На Мангейбском электрозаводе на многих цехах все без исключения работие поставили свои подписи под воззванием.

Из Эссена сообщают, что, несмотря на то, что директор шахты «Стиннес» угрожает уволить всех, кто распространяет лозунги и листовки, призывающие к миру, все шахтах расклеиваются эти лозунги и листовки.

На состоявшемся в Канштатте (американская зона) митинге за защиту мира были избраны четыре делегата на конгресс молодых борцов за мир, который состоится в Берлине во время всегерманского слета молодежи. Участники митинга решили вести борьбу против военной пропаганды, которую проводит западно-германская печать и радио.

В городе Вятген (Рурская область) на митинге западно-германских женщин, организованном Немецким обществом мира, была принята резолюция, в которой говорится:

«Мы требуем от всех демократов бороться изо всех сил за сохранение мира. Западно-германским женщинам должно быть дано равноправие во всех областях общественной жизни. Воспитание детей должно проходить в духе мира и взаимопонимания между народами».

Воззвание Центрального правления ОСНП к трудящимся Западной Германии

БЕРЛИН, 20 апреля. (ТАСС). Как передает варшавское радио, союзная центральное правление ОСНП (Об'единение свободных немецких профсоюзов) опубликовало воззвание ко всем западно-германским трудящимся в связи с предстоящим всеобщим днем 1 мая. В воззвании говорится: «Первое мая 1950 года является, в первую очередь, днем борьбы за мир...

На нашей стороне стоят 5 миллионов членов ОСНП, 80 миллионов членов Всемирной федерации профсоюзов. Чем теснее вы об'единитесь с ними в вашей борьбе, тем сильнее вы будете, тем более шансов на то, что мы совместно предотвратим новую войну».

В воззвании подчеркивается, что для создания единой демократической Германии и для обеспечения мира необходимы совместные действия всех трудящихся. Первое мая 1950 года пройдет под знаком борьбы за единую демократическую и миролюбивую Германию.

В заключение воззвание призывает западно-германских трудящихся создавать комитеты в защиту мира на всех предприятиях, активно поддерживать сбор подписей за запрещение атомного оружия, препятствовать перевозке военных материалов и созданию западно-германской наемной армии.

Движение за мир в Польше

ВАРШАВА, 20 апреля. (ТАСС). Как передает Варшавское радио, со всех городов Польши поступают сообщения о состояниях пленарных заседаниях комитетов сторонников мира, посвященных решениям стокгольмской сессии Постоянного комитета Всемирного конгресса сторонников мира. Такие заседания состоялись, в частности, в Щецине и во всех районных городах Поморья. Участники заседания в единогласно принятых резолюциях выразили свою полную солидарность с решениями стокгольмской сессии и постановили организовать комитеты сторонников мира во всех селах, в каждом государственном сельском хозяйстве, на каждой фабрике и заводе. Из отчетов, сделанных в Гданьске на пленарном заседании воеводского комитета сторонников мира, видно, что во многих районах Гданьского воеводства нет уже ни одного предприятия, ни одного села, где не работал бы комитет сторонников мира.

Актив профсоюза государственных служащих на состоявшемся вчера заседании в Варшаве постановил организовать комитеты сторонников мира во всех учреждениях, в которых до сих пор их не было, и принять активное участие в сборе подписей под воззванием Постоянного комитета Всемирного конгресса сторонников мира.

ВАРШАВА, 20 апреля. (ТАСС). Все польские газеты опубликовали вчера обращение Вленольского комитета сторонников мира о проведении в жизнь решений стокгольмской сессии Постоянного комитета Всемирного конгресса сторонников мира.

Газета «Трибюна люду» в передовой статье, посвященной задачам Всепольского комитета сторонников мира, пишет: «Среди поставивших подпись под воззванием, требующим запрещения атомного оружия, не может не быть всех тех, кто чувствует свою солидарность с международным фронтом борцов за мир, против преступных приготовлений империалистов».

Сбор в Англии подписей под петицией мира

ЛОНДОН, 20 апреля. (ТАСС). «Дейли уоркер» сообщает, что, хотя сбор подписей под общегражданской петицией мира начался лишь в конце прошлой недели, английский комитет защиты мира уже получает заполненные бланки с подписями. Первый бланк, возвращенный комитету, был не только заполнен, но подписи и адреса были написаны на всех свободных местах.

Комитет по проведению Международного женского дня решил поддержать кампанию за сбор миллионов подписей.

«Дейли уоркер» сообщает, что Ливерпеллское (графство Хартфордшир) отделение Об'единенного профсоюза машиностроителей единодушно одобрило петицию и принимает цеховых старост фирмы «Де Хэвиленд эйркрафт компани» организовать сбор максимально возможного количества подписей.

Международный турнир гроссмейстеров

БУДАПЕШТ, 20 апреля. (ТАСС). Сегодня на Международном шахматном турнире в Будапеште состоялось доигрывание незаконченных партий пятого и шестого туров. В партии Флор—Штальберг на 75 ходу был зафиксирован ничейный результат. Точной защитой Смыслов отразил всю угрозу Сабо и в трудном окончании сделал ничью. Превосходно играл Котов против Сабо. Советский гроссмейстер остроумно использовал неудачное положение черных фигур, выиграл пешку и постепенно овладел всеми важнейшими пунктами. После упорного сопротивления Сабо пришлось признать себя побежденным.

Не доигрывалась оставшаяся незаконченной партия шестого тура Найдорф—Штальберг.

Завтра на турнире свободный день.

Очередной, седьмой, тур состоится 22 апреля. В нем встретятся Сабо — Флор, Керес — Найдорф, Штальберг—Лилиенталь, Бронштейн —Болеславский, Смыслов—Котов.

К событиям в Бресте

80 тысяч трудящихся участвовали в похоронах Эдуарда Мазэ

ПАРИЖ, 20 апреля. (ТАСС). Как сообщают корреспонденты различных газет, похороны рабочего Эдуарда Мазэ, убитого во время разстрела рабочей демонстрации в Бресте, вылились в грандиозную манифестацию протеста. Газета «Юманите» пишет, что в похоронах Мазэ участвовали более 80 тысяч человек. Многие прибыли из окрестных населенных пунктов и сел.

В час похорон Мазэ трудящиеся всей Франции, следуя призыву Всеобщей конфедерации труда, прекратили на некоторое время работу на предприятиях, выразили свое возмущение против политики зверских репрессий и потребовали роспуска «отрядов республиканской безопасности».

Работа на предприятиях Бреста не возобновлялась с 18 апреля.

19 апреля из Бреста в Париж выехала делегация трудящихся, которая намерена вручить президенту республики резолюцию, принятую на митинге трудящихся в городе Бресте.

Резолюция требует: «отвода из Бреста полицейских сил, немедленного освобождения арестованных демократов, удовлетворения требований трудящихся, ухода в отставку правительства, ответственного за организацию убийств, и сформирования правительства демократического единства».

Австралийский народ требует безоговорочного запрещения атомного оружия

МЕЛЬБУРН, 20 апреля. (ТАСС). Вчера вечером закрылся всеавстралийский конгресс сторонников мира. Закрытие конгресса ознаменовалось массовым митингом, на котором присутствовало более 10 тысяч человек. На митинге выступили председатель австралийского совета защиты мира священник Дикс, заместитель председателя Национального комитета прогрессивной партии Соединенных Штатов Стовер, профессор епископальной теологической школы в Кембридже (США) Флетчер и настоятель Кентерберийского собора Хьюлетт Джонсон. Ораторы отмечали высокое значение успеха всеавстралийского конгресса сторонников мира, продемонстрировавшего единство делегатов конгресса, представлявших различные слои австралийского народа. Они приветствовали воззвания стокгольмской сессии Постоянного комитета Всемирного конгресса сторонников мира. Полное единство было проявлено делегатами во всех остальных обсуждавшихся на конгрессе вопросах и в принятых конгрессом решениях. Все выступавшие указывали, что успех конгресса явился результатом огромного внимания и поддержки, оказанных ему австралийским народом.

Все присутствующие единогласно и с большим энтузиазмом одобрили следующую декларацию конгресса:

«Во имя гуманности мы заявляем, что никакая страна не имеет права применить атомную бомбу. Атомная бомба не является оружием войны, а является средством уничтожения всего населения. Мы требуем безоговорочного запрещения этого оружия и осуществления над ним строгого международного контроля. Мы заранее клеймим, как военных преступников, любое правительство, которое первым применит атомное оружие. Мы обращаемся ко всем австралийцам с призывом подписать эту декларацию».

Раскрытие подпольной гоминданьовской организации в Шанхае

ШАНХАЙ, 20 апреля. (ТАСС. Как сообщает газета «Дагубао», Управление государственной безопасности шанхайского муниципалитета ликвидировало подпольную организацию гоминданьовских агентов в Шанхае. Чекисты задержали 6 преступников. При этом захвачено большое количество оружия, ядов, секретных кодов и документы.

Трудящиеся Шербура отказывается разгружать военные материалы

ПАРИЖ, 20 апреля. (ТАСС). Вчера в Шербуре в 4 часа дня на всех предприятиях была прекращена работа. В городе были проведены демонстрация и митинг. Участники митинга приняли резолюцию, в которой говорится, что трудящиеся Шербура не допустят разгрузки в их порту военных материалов.

ПЛАН проведения демонстрации трудящихся города Вологды в день 1 мая 1950 года

1 мая 1950 года общегородская демонстрация трудящихся города Вологды начинается в 12 часов дня.

Для участия в демонстрации трудящиеся города Вологды собираются к 10 часам утра у своих предприятий и учреждений, учебных заведений, затем организованно следуют к 10 ч. 30 м. к пунктам формирования колонн.

ПОРЯДОК И МЕСТО ФОРМИРОВАНИЯ КОЛОНН

Ответственные за подготовку и проведение демонстрации и руководит общегородской колонной — комиссар милиции товарищ **Степанов**.

Первая колонна — спортивных и оборонных добровольных обществ—руководитель колонны тов. **Соколов**—председатель городского комитета физкультуры и спорта.

Колонна формируется в 10 час. у стадиона «Динамо» и следует по маршруту: улица Володарского, на площадь Революции.

В колонну входят физкультурники города, члены добровольных обществ ДОСАРМ, ДОСАВ и ДОСФЛОТ.

Вторая колонна—общегородская колонна учащихся — руководитель колонны капитан тов. **Савельев** — начальник 2-й части горвоенкомата.

Учащиеся 5—10 классов школ гороно и отдела школ Северной железной дороги участвуют в демонстрации в составе сводной колонны.

Участвующие в демонстрации к 10 часам собираются у своих школ и под руководством директоров и физруков следуют к месту сбора общегородской колонны к 11 часам.

Колонна формируется у здания 1-й городской мужской школы (у Красного моста). В колонну входят учащиеся школ гороно: 1, 2, 3, 4, 5, 7, 8, 9, 10, 11, 12, 13 и отдела школ Управления ж. д. №№ 4, 7, 8, 9, 10.

Сводная колонна учащихся следует по маршруту: улица Карла Маркса, Советский проспект, на площадь Революции.

Третья колонна—сводная колонна трудовых резервов — руководитель тов. **Гурченко**—заместитель начальника областного управления трудовых резервов.

Участвующие в демонстрации к 10 часам собираются у своих школ и под руководством директоров следуют к месту сбора общегородской колонны. Колонна формируется у здания школы ФЗО № 3.

В колонну входят учащиеся и служащие ремесленных училищ №№ 3, 5, железнодорожных училищ №№ 1, 2, ФЗО № 3 и областного управления трудовых резервов.

Сводная колонна трудовых резервов следует по маршруту: улица Урицкого, ул. Володарского, Советский проспект и следует на площадь Революции за колонной учащихся школ города.

Четвертая колонна—учебные заведения города — руководитель колонны тов. **Кузьмич**—зав. кафедрой физического воспитания пединститута.

Колонна формируется в 10 час. 30 мин. у здания педучилища по ул. Батюшкова.

В колонну входят преподаватели и студенты пединститута, педучилища, педагогического музыкального училища, музыкального училища, кооперативного техникума, ветеринарного техникума.

Маршрут следования по улице Батюшкова, на Октябрьскую площадь, через Винтеровский мост, улица Герцена, улица Менжинского, на Советский проспект за третьей колонной.

Пятая колонна—руководитель тов. **Трубицын**—зам. начальника службы пути упр. Северной ж. д.

Колонна формируется в 10 час 30 мин. по Большой Октябрьской улице до ул. Елизинградской.

В колонну входят: управление Северной железной дороги, техникум Министерства путей сообщения, одноэтажная школа машинистов, предприятия и учреждения железнодорожного узла, рабочие и служащие паровозо-вагоноремонтного завода, Вологда-II, дорожные мастерские, 13-я дистанция пути, ОРС II отделения, ДОРУРС, дорпрофсож, редакция газеты «Северный путь», железнодорожная поликлиника, транспортное управление МГБ.

Маршрут следования: на Октябрьскую площадь, через Винтеровский мост, ул. Герцена, ул Ворошилова, на Советский проспект и следуют на площадь Революции за четвертой колонной.

Шестая колонна — руководитель колонны тов. **Рязанов** — директор льнокомбината.

Колонна формируется в 10 часов на льнокомбинате. В колонну входят рабочие и служащие льнокомбината, Вологодской нефтебазы, население поселка.

Маршрут следования — за пятой колонной по Советскому проспекту.

Седьмая колонна—руководитель колонны тов. **Соскин**—директор завода «Северный коммунар».

Колонна формируется в 10 час. 15 мин. на улице Добролюбова.

В колонну входят: рабочие и служащие завода «Северный Коммунар», машиностроительного, пивоваренного, витаминного заводов, моторемонтных мастерских, мясокомбината, лесозавода.

Маршрут следования: через Красный мост, улица Краснодвардейская и следует за шестой колонной.

Восьмая колонна — руководитель тов. **Кудряков**—главный инженер фабрики имени Клары Цеткин.

Колонна формируется в 10 час. 30 мин. у здания швейной фабрики им. Клары Цеткин.

В колонну входят: рабочие и служащие механического завода, швейных фабрик им Клары Цеткин и № 2, моторо-ремонтного завода, аэрокеро-водного завода, кирпичного завода, механического завода маслопрм, весоремонтного завода, хлебозавода № 1, хлебокомбината, машинно-дорожной станции.

Маршрут следования: Набережная Свободы, на Октябрьскую площадь, через Винтеровский мост, ул. Герцена, ул. Менжинского и следует за седьмой колонной.

Девятая колонна — руководитель колонны тов. **Яблоков**—заместитель начальника по кадрам управления промкооперации.

Колонна формируется в 10 час. 30 мин. у здания управления промкооперации.

В колонну входят: работники всех учреждений и предприятий промысловой кооперации, кооперации инвалидов, горпромкомбината, горпищекомбината.

Маршрут следования: улица Батюшкова на Октябрьскую площадь, через Винтеровский мост, ул. Герцена, ул. Ворошилова и следует за восьмой колонной.

Десятая колонна — руководитель колонны тов. **Уваровский** — зам. нач. политотдела СухУРП'а.

Колонна формируется в 10 час. 15 мин. у пассажирского вокзала пристани-Вологда.

В колонну входят: Управление СухУРП'а, рабочие и служащие судоремонтного завода, технического участка, пристани Вологда, водзаработела, охраны, мастерские управления малых рек.

Маршрут следования: Советский проспект, и следует за девятой колонной.

Одиннадцая колонна — руководитель тов. **Соловцов** — УМВД.

Колонна формируется в 10. час. 30 мин. у здания управления СухУРП'а.

В колонну входят: работники обкома, горкома ВКП(б), областной партийной школы, обкома и горкома ВЛКСМ, облисполкома, горисполкома с отделами, УМВД, УМГБ, редакции и типографии газеты «Красный Север», уполномоченного министерства юстиции, министерства Госпромбыта, Вологодского суда и прокуратуры, управления связи, телеграфа, городской и междугородной телефонных станций, областной библиотеки, управления сберкасс, радиоузла, обкома союза леса и сплава, облпрофсовета, коллегии защитников, главснаблеса, треста «Вологодоблмясо» треста молочных заводов, треста «Маслопром», облдрамтеатра, облмузея, областной филармонии, т-на «Художник», областной колхозной школы, управления делами облисп-ма, жилищно-коммунального хозяйства, треста водоснаб, стрительно-монтажной конторы.

Маршрут следования: по улице Карла Маркса Советский проспект и следует за десятой колонной.

Двенадцатая колонна — руководитель тов. **Котиков** — начальник плодоовощного отдела волготорга.

Колонна формируется в 10 час. 30 мин. у здания волготорга по ул. Папанинцев.

В колонну входят: рабочие и служащие волготорга, треста столовых, конторы доприсотарнаго, облпотребсоюза, КОГИЗ'а, госбанка, комбината, спецбанка, промбанка, базы Союзпушнина, дирекции рынка, Заготживотсоюза, авиалесконторы, городской автотранспортной конторы, облтопа, заготсно, управления кинофикации, мясотреста; заготскот, треста очистки, рабтреста, сельхозснаба, рабочие и служащие колхозов «Зареньке», главсахар, главсоль, главпарфюмер, главкондитер, главлесбум.

Маршрут следования: на Октябрьскую площадь, через Винтеровский мост, ул. Герцена, ул Калинина и следует за одиннадцатой колонной.

Тринадцатая колонна — руководитель колонны тов. **Попов**—начальник областного госпиталя инвалидов Отечественной войны.

Колонна формируется в 10 час. 30 мин у здания госпиталя инвалидов Отечественной войны.

В колонну входят: рабочие госпиталя инвалидов Отечественной войны, глазной больницы, туберкулезного, детских яслей, медицинской и фельдшерско-акушерской школы, зубоврачебной школы, детской больницы и поликлиники, аптекоуправления.

Маршрут следования: улица Карла Маркса, Советский проспект и следует на площадь Революции за двенадцатой колонной.

Четырнадцатая колонна — руководитель колонны тов. **Геллер**—директор маслобойно-мыловаренного завода.

Колонна формируется в 10 час. 15 мин. у мыловаренного завода по ул. Урицкого.

В колонну входят: рабочие и служащие мебельной фабрики, гормолзавода, маслобойно-мыловаренного завода, холодильника, хлебозавода № 2, мельниц №№ 5 и 6, протезной мастерской, Вологодгражданстроя, гортопа.

Маршрут следования: по улице Калинина на Советский проспект, следует за тринадцатой колонной.

Первомайская комиссия.

ОБЛДРАМТЕАТР

22 апреля

«ЧУЖАЯ ТЕНЬ»

23 апреля днем и вечером

«ДВОРЯНСКОЕ ГНЕЗДО»

Начало утренних спектаклей в 12 часов, вечерних — в 8 часов 30 минут. Касса открыта с 3 до 9 часов вечера.

КИНОТЕАТР «ИСКРА»

22 апреля

художественный фильм

«ЛЕНИН В 1918 ГОДУ»

КИНОТЕАТР им. ГОРЬКОГО

22 апреля

Новый художественный фильм

«АЛИТЕТ УХОДИТ В ГОРЫ»

К сведению колхозов!

После вывоза из-под снега посевов и начала их роста, колхозам следует осмотреть посевы озимых культур и многолетних сеяных трав, в случае гибели или повреждения этих культур от вымочек, вымерзания, выпревания, заморозков и наводнения, колхозам надлежит подать об этом заявление в инспекцию государственного страхования района, не позднее 5 суток со дня выявления гибели посевов.

Если колхоз не сообщит, имея к тому возможность, в установленный срок о гибели или повреждении посевов, госстрах имеет право отказать в выплате страхового возмещения.

Управление государственного страхования по Вологодской области.

ВОЛОГОДСКИМ ТЕЛЕГРАФОМ, ВСЕМИ КОНТОРАМИ И ОТДЕЛЕНИЯМИ СВЯЗИ Вологодской области открыт прием досрочных поздравительных **телеграмм.**

Указанные телеграммы будут вручены адресату 1 мая или в срок, указанный подателем телеграммы.

Граждане! Подавайте досрочно поздравительные телеграммы.

ТРЕБУЮТСЯ: токари, строгальщики, фрезеровщики, сверловщики, слесари, кочегары, уборщицы.

Лица, не имеющие квалификации, но желающие приобрести таковую, могут получить ее на заводе.

Обучающиеся получают стипендию. Стипендия от 200 до 300 рублей в месяц.

Об условиях справиться по адресу: г. Вологда, Малые Кожевники, завод «Северный коммунар».

ДИРЕКЦИЯ.

Городскому отделу «Союзпечать» требуется организатор. Об условиях справиться по адресу: Пушкинская, 4, горотдел «Союзпечать».

Рижское речное училище

Объявляет прием на I курс училища по специальностям: штурманской, судомеханической, радиотехнической

Срок обучения $4^1/_2$ года.

Училище готовит специалистов со средним образованием.

Курсанты находятся на полном государственном обеспечении (интернат, питание, обмундирование, денежное довольствие).

В училище принимаются юноши от 14 до 20 лет, окончившие семь классов, годные по состоянию здоровья и выдерживаюие экзамены по русскому языку, математике, Конституции СССР в об'еме семи классов..

Заявления подаются до 15 июня.

К заявлению необходимо приложить автобиографию (подробно), свидетельство об образовании (подлинник), свидетельство о рождении в подлинике (для лиц 1934 года рождения и старше—обязательно иметь паспорт), справку о состоянии здоровья, справку с места работы родителей, характеристику или рекомендацию от комсомольской организации, для членов ВЛКСМ, или от дирекции школы, предприятия—для остальных, четыре заверенные фотокарточки (3Х4 см).

Адрес училища: г. Рига, ул. Корабельная, № 11/13.

Вологодский паровозо-вагоноремонтный завод АРЕНДУЕТ КОМНАТЫ для размещения в них рабочих-одиночек, на срок от 3 до 6 месяцев.

С предложениями обращаться в жилищно-коммунальный отдел завода или отдел кадров.

Спрятка Александра Александровича, проживающая в гор. Вологде, по селок Льнокомбинат, улица Предыдилинов, дом № 7, кв. 32, возбуждает дело о расторжении брака с Спрятким Федором Антоновичем, проживающим в гор. Костроме, улица Волгорей, дом № 4, кв. 1.

Дело подлежит к рассмотрению в народном 3 участке гор. Вологды.

НА ПРЕДПРИЯТИЯ РЫБНОЙ ПРОМЫШЛЕННОСТИ Мурманска, Калининграда, Сочи, Керчи и других городов производится набор рабочих. Заработная плата и условия выезда обращаться по адресу: город Вологда, Пана нинцев, 16; Вожега-Железнодорожная, 18; Харовская — Калинина, 13; город Сокол — Типографская, 7.

Глебов Иван Афанасьевич, проживающий Качановский-Городок, 2-й переулок, дом 1, возбуждает дело о разводе с Глебовой Ниной Николаевной.

Дело подлежит рассмотрению Вологодским областным судом.

Почта „Красного Севера"

Советский народ сегодня отмечает восьмидесятилетие со дня рождения основателя большевистской партии и социалистического государства В. И. Ленина. Большую работу проводит Кирилловская районная библиотека. В читальном зале оформлена иллюстрированная выставка, ярко отображающая жизнь и деятельность Владимира Ильича. Работники библиотеки и ее актив проводят с читателями беседы и громкие читки об Ильиче. Только за последние дни библиотека выдала читателям 130 томов произведений Ленина. Об этом сообщил редакции С. Махонин.

Трудящиеся Бытовгорского района проявляют большой интерес к цветным кинофильмам. Но областная база кинофикации, призванная снабжать районы кинокартинами, не посылает цветных фильмов в отдаленные районы области, такие, как Вытегорский, Андомский, Грязовецкий и Кожвинский. Директор базы тов. Корюкин редко делает «снисхождение» для этих районов. Такое письмо написал в редакцию В. Власов.

На протяжении шести месяцев с опозданием на 7—10 дней доставляются подписные издания Осинского района в центральные и областная газеты. Например, десятого апреля газеты не были получены за первое апреля. Областное управление связи на жалобы не реагирует. Письмо об этом написали в редакцию читатели газеты.

За минувший день редакция получила 34 письма рабселькоров и 17 ответов организаций на заявления трудящихся.

О борьбе с нарушителями общественного порядка

Решение Исполнительного Комитета Вологодского городского Совета депутатов трудящихся от 19 апреля 1950 г.

На основании пункта «а» статьи 3 Постановления ВЦИК и СНК СССР от 30 марта 1935 года (СУ 1931 г. № 17, ст. 186) Горисполком решил:

1. Лица, виновные в нарушении общественного порядка с проявлением явного неуважения к обществу на улицах и общественных местах, когда эти действия по своей малозначительности не влекут ответственности по ст. 74 Уголовного Кодекса РСФСР или Указа Президиума Верховного Совета СССР от 10 августа 1940 года, подлежат ответственности в административном порядке, путем наложения взыскания в виде: предупреждения или штрафа до 100 рублей, или исправительно-трудовых работ до 30 дней, налагаемых административной комиссией при Исполнительном Комитете городского Совета депутатов трудящихся г. Вологды.

2. Наблюдение за проведением в жизнь настоящего решения возлагается на органы милиции.

3. Решение вступает в силу через 15 дней со дня опубликования в газете «Красный Север» и действует на территории г. Вологды в течение двух лет.

Зам. председателя горисполкома В. УЛЬЯНОВСКИЙ,
Секретарь горисполкома А. САЯКИНА.

Вологодское областное отделение Всесоюзного Общества по распространению политических и научных знаний

Во Дворце культуры железнодорожников состоятся публичные лекции:

22 апреля «80 лет со дня рождения В. И. Ленина». Лектор—тов. Невзорова В. А.

Начало лекций в 19 часов 30 минут. Вход свободный.

Зам. ответственного редактора К. А. ЧЕРНАКОВ.

ГЕ—03781

АДРЕС РЕДАКЦИИ, г. Вологда, ул. Урицкого, д. 2. ТЕЛЕФОНЫ: отв редактор—1-92, зам. отв. редактора—14-67, отв. секретарь—14-65, ОТДЕЛЫ: партийной жизни—23, пропаганды марксизма-ленинизма—5-81, промышленности и транспорта—3-45, сельскохозяйственный—3-28, культуры—14-66, советского строительства—14-68, писем и рабселькоров—1-32, местной информации—14-68, бухгалтерия—15-56, типография—5-31.

Областная типография «Красный Север» Тираж 50.000 экз.