ГОД ИЗДАНИЯ XXXII

ПРОЛЕТАРИИ ВСЕХ СТРАН, СОЕДИНЯЙТЕСЬ!

КРАСНЫЙ СЕВЕР

ОРГАН ВОЛОГОДСКОГО ОБЛАСТНОГО И ГОРОДСКОГО КОМИТЕТОВ ВКП(б), ОБЛАСТНОГО И ГОРОДСКОГО СОВЕТОВ ДЕПУТАТОВ ТРУДЯЩИХСЯ

№ 212 (9915) | Воскресенье, 22 октября 1950 года | ЦЕНА 20 КОП.

Сегодня в номере:

Заявление Министров иностранных дел СССР, Албании, Болгарии, Чехословакии, Польши, Румынии, Венгрии и Германской Демократической Республики по поводу решений Нью-йоркского Совещания трех держав о ремилитаризации Западной Германии (1 стр.).

ПАРТИЙНАЯ ЖИЗНЬ: П. Емельянченков.—Почетное поручение. **В. Маслов.**—Лучше руководить агитаторами (2 стр.).

Вспахать под зябь весь яровой клин! Я. Зак.—Очередность вредит делу. **Г. Соколов.** — Больше внимания качеству вспашки (2 стр.).

По страницам местных газет (2 стр.).

К. Ипполитов.—Поточная линия—лучшая форма организации труда на лесозаготовках (2 стр.).

В. Рудаков. — На поточной линии (3 стр.).

И. Павлов.—Все остается по-старому (3 стр.).

В Вологодском горкоме ВКП(б) (3 стр.).

А. Козлов.—О тех, кто глушит инициативу новаторов (3 стр.).

Письма в редакцию (3 стр.).

Пятая сессия Генеральной Ассамблеи ООН (4 стр.).

События в Корее (4 стр.).

Ремилитаризация Западной Германии (4 стр.).

Заявление Национального комитета компартии США о созыве 15-го Национального с'езда (4 стр.).

К. Орлов. — Международный обзор (4 стр.).

ЗАЯВЛЕНИЕ

Министров иностранных дел СССР, Албании, Болгарии, Чехословакии, Польши, Румынии, Венгрии и Германской Демократической Республики по поводу решений Нью-йоркского совещания трех держав о ремилитаризации Западной Германии

19 сентября сего года было опубликовано коммюнике о состоявшемся в Нью-Йорке секретном совещании министров иностранных дел Соединенных Штатов Америки, Великобритании и Франции, принявшем ряд новых сепаратных решений по германскому вопросу.

В коммюнике указывается, что правительства США, Великобритании и Франция намерены поставить вопрос о прекращении состояния войны с Германией и в то же время подтверждается сохранение навязанного Западной Германии «Оккупационного статута».

В коммюнике, дальше, говорится о том, что будет произведен пересмотр прежних решений о запрещенных отраслях германской промышленности, причем не делается никаких оговорок о недопустимости восстановления германской военной промышленности.

Из коммюнике, вместе с тем, видно, что главным вопросом совещания трех министров был вопрос о воссоздании германской армии, вопрос о ремилитаризации Западной Германии.

Уже из перечисления этих основных пунктов коммюнике видно, что нью-йоркские сепаратные решения правительств Соединенных Штатов Америки, Великобритании и Франции по германскому вопросу являются новым грубым нарушением обязательств, которые эти правительства взяли на себя по Потсдамскому соглашению, содержат угрозу миру в Европе и противоречат интересам всех миролюбивых народов, в том числе национальным интересам германского народа.

1. Заявление правительств США, Великобритании и Франции о намерении поставить вопрос о «Прекращении состояния войны с Германией» является насквозь лицемерным и не имеет ничего общего с давно назревшей необходимостью завершить мирное урегулирование для Германии, без чего стало невозможным и восстановление единства германского государства. Говоря о прекращении состояния войны с Германией, коммюнике подчеркивает, что это «не затронет прав и статута трех держав в Германии», оставивших за собой, согласно Оккупационного статута, неограниченную власть в отношении Западной Германии. Таким образом, три правительства вновь заявляют о неприкосновенности «Оккупационного статута», действие которого они хотят продлить на неопределенно долгое время, дабы, как можно дольше продлить свое господство в Западной Германии.

Более того. В коммюнике сказано, что три оккупирующие державы «увеличат и укрепят свои войска в Германии». Из опубликованных сообщений известно, что в связи с этим оккупационные расходы Западной Германии возрастают почти в два раза, что значительно увеличивает налоговое бремя. Не приходится доказывать, что решение трех правительств о новом увеличении оккупационных войск в Западной Германии не вызывается ничем другим, кроме как все растущими агрессивными стремлениями этих держав в Европе.

Теперь ясно, что фальшивые фразы о так называемом «прекращении» состояния войны с Германией являются лишь ширмой для прикрытия политики держав, возглавляющих агрессивный Северо-атлантический союз. Эти державы стремятся развязать себе руки в использовании Западной Германии, ее людских и материальных ресурсов, в своих империалистических интересах, для осуществления их стратегических планов, за которыми скрываются стремления правящих кругов США к установлению мирового господства. Под предлогом прекращения состояния войны с Германией они стремятся создать условия для открытого включения Западной Германии в агрессивную группировку так называемого Северо-атлантического союза и окончательно превратить Западную Германию в орудие своих агрессивных военно-стратегических планов в Европе.

Очевидно также, что вопрос о прекращении состояния войны с Германией пригнут для того, чтобы как можно дольше оттянуть **заключение мирного договора с Германией,** а тем самым оттянуть и об'единение Германии. Не случайно, что в пространном Нью-Йоркском коммюнике ничего не говорится ни о мирном договоре для Германии, ни о подготовке такого договора. Между тем еще 5 лет тому назад правительства США, Великобритании и Франции, согласно Потсдамскому решению, взяли на себя обязательство по подготовке мирного договора с Германией, от выполнения которого они теперь уклоняются под всякими предлогами. Это показывает, насколько далеко отошла политика США, Великобритании и Франции от Потсдамского соглашения четырех держав. Это также показывает, что нынешняя политика США, Великобритании и Франции, грубо нарушая Потсдамское соглашение, находится в прямом противоречии с интересами всех миролюбивых народов Европы.

2. В коммюнике говорится, что «Министры иностранных дел согласились также с тем, что пересмотр соглашения о запрещенных отраслях промышленности или отраслях промышленности, в отношении которых введены ограничения, должен быть предпринят в свете взаимоотношений, которые устанавливаются с федеральной республикой», то-есть с Западной Германией. При этом ни слова не говорится о запрещении восстановления военной промышленности, как этого требуют Ялтинское и Потсдамское соглашения, а также последующие соглашения США, Великобритании, Франции и СССР. Больше того. В коммюнике говорится о том, что разрешается производство стали сверх установленных пределов в военных целях.

Таким образом в коммюнике трех министров фактически снимается запрещение германской военной промышленности, о чем имеются единодушно принятые твердые решения четырех держав. Подлинный смысл нью-йоркского коммюнике заключается в том, что теперь тяжелая промышленность Рура открыто приспособляется к выполнению военно-стратегических задач западных держав. Своим нью-йоркским коммюнике три державы широко раскрывают ворота для восстановления военно-промышленного потенциала Западной Германии, служившего в свое время главной опорой германского империализма и гитлеровской агрессии. Все это показывает как грубо и бесцеремонно попираются ныне правительствами США, Великобритании и Франции те совместные решения четырех держав, принимавшиеся с участием Советского Союза, которые были направлены на запрещение германской военной промышленности и на недопущение возрождения германского милитаризма, и которые были встречены с громадным удовлетворением миролюбивыми народами Европы и всего мира.

Тем же целям воссоздания военно-промышленного потенциала Западной Германии и приспособления западногерманской экономики к планам англо-американского военного блока служат попытки создания сверх-монополистических об'единений угольной и металлургической промышленности Западной Германии и Франции, с участием некоторых других европейских государств. Эти попытки западногерманских и французских капиталистических монополий, осуществляемые под диктовку правительства США и опирающиеся на наиболее реакционные группировки в Западной Германии, таят в себе серьезную опасность возрождения агрессивных германских сил и, естественно, встречают решительный отпор со стороны демократических кругов Франции, Западной Германии и других европейских стран. Такая политика правительств США, Великобритании и Франции находится в явном противоречии с основными принципами Потсдамского соглашения, целью которого является восстановление Германии как миролюбивого демократического государства, опирающегося на **возрождение и дальнейшее развитие мирной германской промышленности,** сельского хозяйства и других отраслей германской экономики. Эта политика трех держав направлена на то, чтобы свернуть развитие германской экономики на рельсы подготовки новой войны в Европе вместо того, чтобы предоставить германскому народу все необходимые возможности для развития мирной экономики, для залечивания ран войны, восстановления городов и улучшения материальных условий жизни трудящихся, на чем неизменно настаивает Советский Союз.

3. Как сказано выше, главным вопросом, обсуждавшимся на нью-йоркском совещании министров иностранных дел США, Великобритании и Франции, был вопрос о воссоздании германской армии, хотя в тексте коммюнике все сделано для того, чтобы затушевать этот вопрос. Согласно коммюнике, три министра договорились, чтобы сверх имеющихся в Западной Германии полицейских частей «разрешить создание мобильных полицейских соединений» и, кроме того, ими предусмотрена возможность «участия Германии в об'единенных вооруженных силах», то-есть фактически предусматривается создание германской армии, хотя в том же коммюнике сделано лицемерное заявление, что «воссоздание германской национальной армии не отвечало бы высшим интересам Германии или Европы».

По опубликованным данным, в западных зонах Германии и западных секторах Берлина насчитывается 456 тысяч человек, входящих в немецкие и иностранные воинские формирования с участием «перемещенных лиц» и в различные полицейские части, причем они состоят в основном из бывших солдат и офицеров гитлеровской армии. Вооружение этих частей и формирований, их организационное построение и армейская выучка, подготовка офицерских кадров для них в специальных школах, участие в военных маневрах совместно с оккупационными войсками западных держав показывают, что эти формирования и части представляют собою по сути дела армейские соединения. Этим формированиям приданы танковые и артиллерийские подразделения. Несмотря на это, в коммюнике трех министров говорится о разрешении создать новые «мобильные полицейские соединения», что якобы соответствует «требованиям, выдвигаемым нынешним положением». Из этого видно, что правительства США, Великобритании и Франции стремятся значительно раздуть число полицейских формирований в Западной Германии, представляющих по сути дела регулярную германскую армию.

Коммюнике, однако, показывает, что теперь правительства США, Великобритании и Франции не хотят ограничиваться только полицейскими формированиями, а уже открыто поставили вопрос об «участии Германии в об'единенных вооруженных силах». Хотя в коммюнике говорится о том, что этот вопрос является в настоящее время «предметом изучения», но эта форма выражения явно служит лишь целям подготовки общественного мнения к принятым тремя правительствами решениям о воссоздании германской армии. Теперь уже не является секретом, что к делу восстановления германской армии привлекаются такие гитлеровские генералы, как Гальдер, Гудериан, Мантейфель и др. Из коммюнике видно, что при этом преследуется цель поставить возрождаемую ныне западногерманскую армию на службу англо-американскому блоку и его агрессивным планам.

При таком положении нет ничего удивительного, что правительствами трех западных держав поставлена задача отмены прежних ограничений в отношении германской военной промышленности, чего упорно добиваются западногерманские капиталистические монополии. Еще вчера народы Франции, Великобритании и США вели кровавую борьбу с гитлеровской агрессией, с германским империализмом,—ныне же правящие круги этих стран своими руками восстанавливают западногерманскую армию, освобождают от наказания осужденных военных преступников, восстанавливают военно-промышленный потенциал Западной Германии, возрождают западногерманский империализм.

Это означает, что правительства США, Великобритании и Франции окончательно отказались от тех решений четырех держав, в которых нашли свое выражение цели **ликвидации германского империализма,** а также цели **возрождения Германии, как миролюбивого демократического государства,** и в которых выражены великие принципы укрепления мира во всем мире.

Это означает, что правительства трех западных держав перешли к политике агрессии, несовместимой с интересами мира в Европе, несовместимой с интересами миролюбивых народов во всем мире.

4. Как известно, уже Лондонское сепаратное совещание трех держав по германскому вопросу в 1948 году приняло решения, которые окончательно отбросили в сторону задачи демилитаризации и демократизации Германии и поставили своей целью превратить Западную Германию в орудие англо-американского агрессивного блока. Уже тогда в заявлении Министров иностранных дел СССР, Албании, Болгарии, Чехословакии, Югославии, Польши, Румынии и Венгрии по поводу Лондонского совещания трех держав по вопросам Германии, принятом на совещании в Варшаве, был разоблачен агрессивный и антидемократический характер раскольнической политики США, Великобритании и Франции в отношении Германии.

В настоящее время правительства СССР, Албании, Болгарии, Чехословакии, Польши, Румынии, Венгрии и Германской Демократической Республики считают своим долгом заявить, что выдвинутые в Варшавском заявлении предложения и общая оценка политики трех держав в отношении Германии полностью подтвердились. Ныне все видят, что теперешняя политика США, Великобритании и Франции не только является полным разрывом с теми обязательствами, которые взяли на себя правительства этих стран в отношении образования единого демократического миролюбивого германского государства, но и создает угрозу новой агрессии, новых военных авантюр в Европе.

Ввиду изложенного правительства СССР, Албании, Болгарии, Чехословакии, Польши, Румынии, Венгрии и Германской Демократической Республики заявляют, что сепаратные решения нью-йоркского совещания трех держав не имеют никакой законной силы и международного авторитета. Вся ответственность за незаконные действия, направленные на срыв мирного договора с Германией и на ремилитаризацию Западной Германии, ложится на правительства США, Великобритании и Франции.

Руководствуясь интересами поддержания мира и безопасности в Европе, а также учитывая законное стремление германского народа к скорейшему завершению мирного урегулирования для Германии, правительства СССР, Албании, Чехословакии, Болгарии, Польши, Румынии, Венгрии и Германской Демократической Республики считают неотложным:

Первое. Опубликование правительствами США, Великобритании, Франции и Советского Союза заявления о том, что они не допустят ремилитаризации Германии и вовлечения ее в какие-либо агрессивные планы и будут неуклонно проводить в жизнь Потсдамское соглашение об обеспечении условий для образования единого миролюбивого демократического германского государства.

Второе. Снятие всех ограничений на пути развития мирной германской экономики и недопущение восстановления германского военного потенциала.

Третье. Безотлагательное заключение мирного договора с Германией с восстановлением единства германского государства, в соответствии с Потсдамским соглашением, с тем, чтобы оккупационные войска всех держав были выведены из Германии в годичный срок после заключения мирного договора.

Четвертое. Создание на паритетных началах из представителей Восточной и Западной Германии Общегерманского Учредительного Совета, который должен подготовить образование Временного демократического миролюбивого общегерманского суверенного правительства и представить соответствующие предложения на совместное утверждение правительств СССР, США, Великобритании и Франции и который, впредь до образования общегерманского правительства, должен быть привлечен к консультациям по выработке мирного договора. При известных обстоятельствах может быть проведен непосредственный опрос германского народа относительно этого предложения.

Со своей стороны правительства СССР, Албании, Болгарии, Чехословакии, Польши, Румынии, Венгрии и Германской Демократической Республики сделают все возможное для того, чтобы облегчить решение этих неотложных задач в интересах укрепления мира и международной безопасности.

ТРУД ВО ИМЯ МИРА

«Вы сами знаете, что каждый человек должен делать свое дело во всю силу своих способностей, со всей энергией, которой он обладает. ...Время для нас дорого, нельзя тратить даром ни одной минуты... Мы строим государство, в котором каждый будет работать по способности и получать по потребности, каждый будет чувствовать себя владыкой всех сокровищ его страны... Мы хотим создать новое человечество и уже начали создавать его».

Эти проникновенные слова, вдохновляющие на новые трудовые подвиги, сказаны А. М. Горьким 19 лет назад в письме рабочим Магнитостроя. Великий писатель-гуманист, славя всепобеждающую силу творческого труда и техники, был глубоко убежден в прекрасном будущем своей Родины. Он горячо приветствовал созидателей первых индустриальных крепостей и радовался воплощению светлой мечты революционных мыслителей.

С тех пор наша страна прошла большой путь, одержала славные победы. Под руководством большевистской партии советский народ успешно завершает план послевоенной сталинской пятилетки. Обновились, похорошели наши города и села. У нас создана лучшая в мире техника, которая вызывает радость и восхищение наших друзей. У нас достигнуты такие успехи науки и культуры, каких нет и быть не может ни в одном государстве, где у власти стоит капитал. Неизмеримо повысился культурно-технический уровень трудящихся. Возросла экономическая мощь нашей страны.

Мы сделали новый мощный шаг вперед по пути к коммунизму и ясно видим его зарю.

«Мы жили думами о ней
Немало лет, немало дней,
И вот во весь наш небосвод
Она встает... она встает».

Молодость страны! Она проявляется всюду, во всех творческих делах. Мы гордимся тем, что боремся и живем в великую сталинскую эпоху, когда все дороги ведут к коммунизму.

— Коммунизм есть советская власть плюс электрификация всей страны!—говорил В. И. Ленин. И в наши дни, когда советские люди смело покоряют природу, заветы Ильича все шире и полнее претворяются в жизнь. Электричество повсеместно служит трудящимся. Уже полностью электрифицированы не только отдельные сельские районы, но и ряд областей СССР.

А какие у нас блестящие перспективы, с какой ясностью мы видим завтрашний день! Начато грандиозное строительство гидроэлектростанций и оросительных каналов, равных которым не знала история. Энергия будущего приумножит богатства нашей земли, еще больше утвердит власть человека над природой. Эти стройки по праву называются стройками коммунизма, сталинскими стройками. Весь советский народ, все друзья мира горячо приветствуют вдохновителя всех наших побед, нашего учителя и вождя товарища Сталина.

«Он стоит за мир, и потому
Будет свет на волжских берегах,
Холодок днепровских вод—в Крыму,
Города зеленые—в песках».

И когда советский человек вспоминает пройденный путь и ясно видит свое прекрасное завтра, он еще сильнее стремится к творческому, созидательному труду. Вот почему коллектив машиностроителей завода «Северный коммунар» так энергично и с таким воодушевлением выполняет почетный заказ Родины—готовит мощные лесопильные рамы для Куйбышевской гидроэлектростанции.

Что может быть благороднее и выше, чем творческий труд на благо Родины! Безграничной любовью к Родине, желанием умножить свои успехи проникнуты все помыслы и дела патриотов. Они несут вахту мира во всех цехах, на каждом участке народного хозяйства. Величайшей трудовой активностью знаменуются сейчас дни подготовки к выборам в местные Советы. Коллективы многих промышленных предприятий города Вологды с гордостью рапортуют стране о досрочном выполнении пятилетнего плана, о достойной встрече праздника—33-й годовщины Великого Октября.

— Мы будем работать еще лучше и выпускать продукцию только отличного качества,—так говорят маслоделы Петриневского и Пришекснинского районов. Они уже завершили годовое задание по выработке масла и настойчиво борются за то, чтобы к исходу декабря дать его дополнительно сотни пудов.

Опередив время, работает коллектив череповецкого завода «Красная Звезда». На заводе стало замечательной традицией — изобретать, совершенствовать технологические процессы и добиваться первенства в соревновании. Только от внедрения рационализаторских предложений он сэкономил в этом году более ста тысяч рублей. На заводе творчески применяется метод инженера Ковалева. Изучены, обобщены и стали достоянием всех станочников лучшие приемы стахановцев на обработке металла. И это не замедлило сказаться. За последние дни производительность труда в механическом цехе повысилась на пять процентов.

Стахановцев в нашей стране—миллионы. У нас есть многочисленная армия инженеров и техников. Характерной особенностью в работе тех и других является стремление к передовому, прогрессивному и их творческое содружество. Они учатся друг у друга, находят пути к новому и добиваются высокой выработки. В этом наиболее полно отражается стирание грани между трудом умственным и трудом физическим. И в этом ясно видны черты коммунизма.

Желая видеть свою страну еще краше и могущественнее, желая внести свой вклад в дело мира, каждый патриот постоянно спрашивает себя: все ли я делаю для этого? Какой должна быть моя помощь коллективу, чтобы он с честью выполнял свой долг перед Родиной?

Все помыслы, вся творческая энергия советских патриотов направлены сейчас к одной цели—на завершение годового плана каждым предприятием.

Советские люди ясно отдают себе отчет в том, что успех работы всей промышленности, стахановский труд на каждом участке народного хозяйства, настойчивая борьба за дальнейший рост выпуска продукции—есть самый главный, неоценимый вклад в дело мира.

Советский народ твердо стоит за мир и отстаивает дело мира. Нас ведет вперед великий Сталин.

«Он—на вахте мира,
И сюда,
Где скрестились тысячи путей,
Мчатся вести от людей труда,
Тянутся сердца простых людей».

Рубиновые звезды Кремля освещают всю страну светом коммунизма. Наш народ, идущий от победы к победе, уверен в своем будущем, ибо ведет его славная большевистская партия, мудрый вождь передового и прогрессивного человечества товарищ Сталин.

КОММЮНИКЕ

о Совещании Министров иностранных дел восьми государств в Праге

Утром 21 октября в здании Министерства Иностранных Дел Чехословацкой Республики в Праге состоялось второе заседание Совещания Министров иностранных дел Советского Союза, Польши, Чехословакии, Румынии, Германской Демократической Республики, Венгрии, Албании и Болгарии. Председательствовал представитель Албании В. Натанали. Продолжалось обсуждение вопроса о ремилитаризации Западной Германии. После дискуссии, в которой приняли участие все делегации, была создана комиссия по редактированию внесенных предложений.

Следующее заседание конференции состоится вечером 21 октября.

Окончание работы Совещания Министров иностранных дел восьми государств в Праге

Вечером 21 октября состоялось заключительное заседание Совещания Министров иностранных дел СССР, Албании, Болгарии, Чехословакии, Польши, Румынии, Венгрии и Германской Демократической Республики.

Председательствовал Министр иностранных дел Болгарии М. Нейчев.

Совещание приняло текст Заявления по поводу решений нью-йоркского совещания трех держав—США, Великобритании и Франции—о ремилитаризации Западной Германии. Текст Заявления публикуется отдельно.

Посещение Заместителем Председателя Совета Министров СССР В. М. Молотовым Президента Чехословацкой Республики Клемента Готвальда

ПРАГА, 21 октября. (ТАСС). Сегодня Заместитель Председателя Совета Министров СССР В. М. Молотов посетил Президента Чехословацкой Республики Клемента Готвальда.

Областное совещание писателей

21 октября на втором областном совещании писателей продолжалось обсуждение доклада заведующего отделом пропаганды и агитации обкома ВКП(б) тов. Власенко «Советская литература после постановления ЦК ВКП(б) в журналах «Звезда» и «Ленинград» и задачи писателей».

Тов. Смехотина, сотрудник областной газеты «Красный Север», отметила, что участники второго областного совещания критически подошли к оценке своей работы. Они пред'являют правильные претензии книжному издательству и редакции областной газеты, требуя постоянной, заботливой помощи. Тов Смехотина подчеркнула значение газетных очерков и обратила внимание на то, что молодые писатели уделяют еще мало внимания этому жанру.

Тов. Беляев, собственный корреспондент областной газеты, внес предложение создать при районных газетах литературные кружки, что даст возможность выявить и об'единить творческую молодежь.

Тов. Виноградов, секретарь обкома ВЛКСМ, поставил вопрос о расширении тематики произведений начинающих писателей.

Ряд важных замечаний высказала сотрудник областной библиотеки тов. Кондратьева. Она призвала начинающих писателей собирать, больше использовать фольклор, строить произведения на местном материале.

Студент пединститута им. В. М. Молотова тов. Лепенс остановился на значении литературной критики в воспитании молодых авторов.

С глубоким интересом слушали собравшиеся выступление члена Союза советских писателей, литературного критика тов. Колесниковой, рассказавшей о том, каким должен быть писатель нашей социалистической эпохи.

В своем выступлении ответственный редактор областной газеты «Красный Север» тов. Кондаков сказал, что редакция газеты и книжное издательство, прислушиваясь к высказанным критическим замечаниям, примут все меры, чтобы улучшить работу с начинающими писателями. Все [illegible] человек.

[illegible]

Для участников совещания кандидатом филологических наук тов. Головиным был прочитан доклад на тему: «Труды товарища Сталина по вопросам языкознания и задачи писателей в работе над языком художественного произведения».

Сегодня совещание продолжает свою работу.

НАШ ВКЛАД

Четыре года провел я на фронтах Великой Отечественной войны. За это время прошел по полям битв десятки тысяч километров. Разоренные города и села, слезы детей, матерей и жен, множество убитых и раненых,—вот, что я видел на пути.

Идя в бой, каждый из советских воинов мечтал о быстрейшей победе, о возвращении домой, о мирном труде. И это сбылось. Все народы свободно вздохнули, победив такого матерого и сильного врага, как германский фашизм.

В нашей стране по призыву родного товарища Сталина развернулась гигантская работа по восстановлению и развитию народного хозяйства. Вернувшись домой, я взялся за топор и вот уже три года работаю на строительстве и ремонте домов в городе Вологде. Бригада плотников, которой я руковожу, отремонтировала и построила десятки жилых домов. Каждый из нас работает, не жалея сил, чтобы упорным трудом крепить дело мира.

Подписываясь под Стокгольмским Воззванием сторонников мира, мы дали слово:—Не уходить с работы, не выполнив дневную норму на 180—200 процентов. Наше слово твердо и мы с честью его выполняем.

Мы, как и все люди физического и умственного труда, люди доброй воли, не хотим войны. Нам не хочется снова оставлять своих жен и детей и проливать кровь. Как бы американские империалисты не старались развязать новую мировую войну, им не удастся этого сделать. Силы мира непобедимы.

В. СОКОЛОВ,
бригадир плотников второй ремконторы гор. Вологды.

ПАРТИЙНАЯ ЖИЗНЬ

Почетное поручение

Партийная организация нашего леспромхоза поручила мне выступать с докладами и лекциями для рабочих. С большим желанием я взялся за это почетное дело.

В нынешнем году подготовил и прочел семь лекций на естественно-научные темы: «Об атомной энергии», «Происхождение человека», «О суевериях и научном предвидении». Кроме того сделал для рабочих до десятка докладов на производственные темы: «Как правильно организовать работу на поточной линии», «Как использовать с полной нагрузкой трелевочные тракторы», «О механизации лесной промышленности».

В выборе темы, в вопросах методики лекционной пропаганды большую помощь мне оказывают секретарь парторганизации тов. Груничев и заместитель директора леспромхоза по политчасти тов. Попов.

Систематическая постановка лекций и докладов вызвала интерес к ним со стороны рабочих. Когда я только что начинал лекционную пропаганду, слушать меня приходили немногие, а за последние месяцы все лекции проходят при переполненной аудитории. Часто рабочие сами обращаются с просьбой прочесть доклад на ту или иную тему.

Сейчас, когда вся страна готовится к выборам в местные Советы депутатов трудящихся, я считаю своим первейшим долгом выступать с докладами на темы, касающиеся избирательной кампании. Как только был опубликован Указ Президиума Верховного Совета РСФСР о дне выборов, я подготовил и сделал доклад о предстоящих выборах. 14 октября выступил с докладом о великих сталинских новостройках—электростанциях на Волге и Днепре, о каналах в Туркмении, на севере Крыма и на юге Украины. В своем рассказе о новом грандиозном строительстве я показал силу и мощь любимой Родины, победоносно идущей по пути к коммунизму.

Политическая работа в массах должна быть направлена к одной цели: повышать сознательность наших людей, поднимать их на самоотверженный труд во имя любимой Родины. Вот почему я стремлюсь, чтобы мое слово доходило до сердца слушателей и вдохновляло их на борьбу за новые успехи. Приведу такой пример: в лесопункте 17-го километра долгое время была низка производительность труда на трелевке леса. Многие рабочие не выполняли норм. Я несколько раз побеседовал с ними, показал значение труда каждого рабочего в общем труде советских людей по строительству коммунизма. Беседы помогли. Трактористы заметно повысили показатели в работе. Василий Евгеньевич Шахов стал выполнять по полторы-две нормы. Хорошо работает молодой тракторист тов. Афоничев и другие.

Помимо докладов провожу беседы об Избирательном законе, раз'ясняю его преимущества над избирательными системами капиталистических стран.

Когда я писал эти строки, в Москве проходила Вторая Всесоюзная конференция сторонников мира. Лучшие представители нашей страны собрались для того, чтобы от имени всего советского народа сказать войне свое грозное, решительное «нет!». Мой долг широко ознакомить всех слушателей с материалами конференции, рассказать о значении ее и добиться, чтобы люди работали еще лучше и своим трудом крепили дело мира.

П. ЕМЕЛЬЯНЧЕНКОВ,
инженер Семигороднего леспромхоза Харовского района.

Лучше руководить агитаторами

Как только в газетах был опубликован Указ Президиума Верховного Совета РСФСР о выборах в местные Советы депутатов трудящихся, партийные организации города Череповца активно включились в подготовку к выборам. Особенно широкий размах эта работа получила среди железнодорожников.

Узловой партком пересмотрел состав агитколлектива, пополнил его новыми силами и закрепил каждого агитатора за группой избирателей, в составе 15—20 человек. На семинаре агитаторов секретарь парткома тов. Корнилов сделал доклад на тему «Выборы в местные Советы и задачи агитационно-массовой работы».

Затем было проведено совещание партийно-хозяйственного актива, на котором присутствовали секретари партийных и комсомольских организаций, руководители предприятий и месткомов. Обсуждались вопросы о подготовке к выборам и к 33-й годовщине Великого Октября.

За последние дни оживилась работа агитпункта. Помещение его празднично убрано. Оформлены фотовитрины на темы «Советская избирательная система—самая демократическая в мире» и «Что дала Сталинская Конституция народам Советского Союза».

13 октября в агитпункте проходил вечер молодых избирателей. Собралось около трехсот человек. Секретарь горкома ВЛКСМ тов. Плотников выступил с докладом «Советская избирательная система—самая демократическая в мире». После доклада состоялся концерт художественной самодеятельности Дома культуры.

Многие агитаторы начали работу по месту жительства избирателей. Интересные беседы провели тт. Луканичев, Тарасов, Яблоков, Судаков.

Задача сейчас состоит в том, чтобы повсеместно обеспечить широкий размах предвыборной агитации. Надо сказать, что некоторые агитаторы все еще медлят, не приступают к делу. Ни разу не побеседовали с избирателями тт. Березкин, Сапожников, Трохичев. До сих пор не включился в подготовку к выборам коллектив строительства спичечной фабрики. Агитаторы парторганизации строительства даже не явились на семинар.

С таким положением мириться нельзя. Срок подготовки к выборам не велик и медлительность в этом деле недопустима.

Избирательная кампания по выборам в местные Советы проходит в обстановке, когда советский народ занят гигантской работой по строительству коммунизма, а империалистический лагерь лихорадочно стремится развязать новую войну. Долг всего прогрессивного человечества обуздать поджигателей войны, сорвать их преступные замыслы.

События в нашей стране и за ее рубежами вызывают огромный интерес у трудящихся. Это возлагает большие обязанности на агитаторов. Они должны обладать широким кругозором, быть готовыми ответить на все возникающие у избирателей вопросы.

Долг партийных организаций как можно лучше руководить агитаторами, чаще собирать их для инструктажа, систематически проверять и направлять их работу.

В. МАСЛОВ,
лектор Череповецкого горкома ВКП(б).

Политические доклады на судоверфи

При первичной парторганизации Устюженской судостроительной верфи имени Желябова в июле была организована группа докладчиков. С того времени членами группы прочитано в молодежных общежитиях и в цехах около 20 докладов. Тематика их разнообразна: «О жизни и деятельности И. В. Сталина», «О постепенном переходе от социализма к коммунизму», «О моральном облике советской молодежи», «О развитии судостроения в России», «Великий подвиг гвардии рядового Матросова», «Марксизм и религия», «Надо ли мечтать?» и другие.

Сейчас докладчики беседуют с рабочими о советском Избирательном законе.

Особая работа проводится среди молодых избирателей, которые впервые будут участвовать в голосовании. С ними изучается Положение о выборах, для них готовятся доклады: «Сталинская Конституция и советская молодежь», «Советский Избирательный закон — самый демократический закон в мире».

А. ЧУБАРКОВ,
секретарь комитета ВЛКСМ судоверфи.

Вспахать под зябь весь яровой клин!

Очередность вредит делу

УСТЬЕ-КУБЕНСКОЕ, 21 октября. **(По телефону от наш. корр.).** Утренние заморозки уже напоминают о приближении зимы. Казалось бы, сейчас нужно использовать все средства для усиления темпов вспашки зяби. Но на полях колхозов Усть-Кубинского района редко встретишь пахаря.

Руководители многих колхозов и сельсоветов придерживаются вредной очередности в проведении работ. Сельхозартели «Пламя», «Ударник», имени Димитрова, «Красная звезда», «Буревестник» не приступали к взмету зяби. Ни один колхоз в районе не придерживается графика в этой работе.

— Как можно поднимать зябь,— заявляет председатель колхоза имени Димитрова тов. Налимов,—если мы еще не закончили обмолот, копку картофеля и не выполнили план хлебопоставок.

Этот же довод приводят председатели сельхозартелей имени Кирова—тов. Аверичев, «Юный ленинец»—тов. Гришонков, имени Буденного—тов. Мякишев, хотя в этих колхозах план под'ема зяби не выполнен и на 10 процентов.

В сельхозартели «Заря» Никольского сельсовета есть пахари-гектарники, есть хорошие кони, давно закончена уборка урожая. Стало быть имеются все условия для того, чтобы выполнить план вспашки зяби. Но правление колхоза, повидимому, не в ладах с агротехникой, и председатель правления тов. Львов решил на пахоту не выделять лошадей.

Очень слабо проводят под'ем зяби Уфтюгская и Усть-Кубинская машинно-тракторные станции. Обе они вспахивают тракторами не более 120 гектаров зяби в день, тогда как по графику должны давать свыше 350 гектаров.

В первой декаде октября в Усть-Кубинской МТС из-за организационных неурядиц и технических неполадок тракторы простояли половину рабочего времени. Директор этой станции тов. Ухов и его заместитель по политчасти тов. Смирнов перестали руководить тракторными бригадами. Ни одна из них не вступила в предоктябрьское социалистическое соревнование, ни один тракторист не взял обязательство по зяблевой вспашке.

О плохом руководстве осенними тракторными работами и ослаблении трудовой дисциплины в МТС свидетельствует и тот факт, что некоторые бригады и трактористы, например, тт. Харичев, Ганичев и Королев отказываются от работы на под'еме зяби, заявляя, что они «уже заработали много хлеба».

Устранился от повседневного оперативного руководства и районный отдел сельского хозяйства. Заведующий тов. Пронин не знает, сколько лошадей занято на вспашке, не знаком с положением дел в колхозах. В результате район на 15 октября выполнил план зяблевой вспашки на 11 процентов.

Недооценка зяби, этого важнейшего средства повышения урожайности яровых культур, стала хроническим недугом в Усть-Кубинском районе. Поэтому его колхозы из года в год недополучают тысячи центнеров хлеба, картофеля и льна.

Я. ЗАК.

Больше внимания качеству вспашки

Машинно-тракторные станции Чебсарского района имеют в своем распоряжении десятки первоклассных сельскохозяйственных машин. Правильное использование их могло бы резко повысить культуру земледелия и поднять урожайность колхозных полей.

Однако не об этом заботятся директоры Чебсарской и Хреновской МТС тт. Пологлазков и Филин, старшие агрономы тт. Найденышев и Буслаева.

Больше дать выработки на трактор,—вот единственная цель, которой добиваются руководители этих МТС. Бывая в полеводческих бригадах, они не замечают того, что некоторые трактористы при вспашке оставляют огрехи шириной до 40—50 сантиметров, что у каждого поля ежегодно остаются недопаханные окраины и крайние загоны из-за неправильной вспашки дают низкие урожаи.

В погоне за высокой выработкой отдельные бригадиры тракторных бригад оформляют приемо-сдаточные акты на непроведенные работы. Так, бригадир тракторной бригады Чебсарской МТС К. Н. Ленков представил в МТС акты на раскорчевку и вспашку целины в колхозе имени Мичурина, очищенной от мелкого кустарника. На самом деле никакой раскорчевки не проводилось.

Бригадиры тракторных бригад этой же МТС тт. Соловьев и Беляев пытались пред'явить колхозам «Инициатор» и «Победа» счета за рядовой сев и бороньбу, в то время, как бороны шли за сеялкой только лишь для того, чтобы заделать семена.

На недостатки в обработке и использовании земельных площадей постоянно действующая сельскохозяйственная комиссия при райисполкоме еще год назад указала МТС и отделу сельского хозяйства. В доказательство этого комиссия представила обмер 22 полей колхоза «Красный Север» Озерского сельсовета, где сокращения у 235 гектаров пахотной земли составили 21,5 гектара.

О всем этом было своевременно доложено и райисполкому.

— Ценное предложение,—заявил председатель райисполкома тов. Ляпин, — займемся, восстановим пахотные участки.

Но прошел год, а восстановлений и улучшения обработки земли ни на весновспашке, ни на взмете зяби не видно.

Г. СОКОЛОВ,
председатель постоянно действующей сельскохозяйственной комиссии Чебсарского райисполкома.

ПО СТРАНИЦАМ МЕСТНЫХ ГАЗЕТ

«КРУПНЕЙШАЯ СТРОЙКА В РАЙОНЕ»

Колхозники шести сельсоветов Шольского района строят на реке Шола межколхозную гидроэлектростанцию. Районная газета «Красная Шола» в статье «Важнейшая стройка района» рассказывает, что дает населению новая ГЭС.

Две трети колхозов получат электрический свет. Электроэнергия будет применяться на молотьбе, в животноводстве, на предприятиях местной промышленности. В статье приводятся примеры, как благодаря электричеству колхозы будут иметь возможность при меньшей затрате рабочей силы быстрее и лучше производить все работы.

«Неисчислимые выгоды даст нам межколхозная ГЭС,—говорит в заключение автор статьи тов. Накатов.—**Вот почему все трудящиеся района кровно заинтересованы в том, чтобы ускорить стройку нашей ГЭС, самой крупной среди электростанций области».**

БУМАЖНИКИ-РАЦИОНАЛИЗАТОРЫ

На Сокольском бумкомбинате имени Куйбышева прошел общественный смотр механизации трудоемких процессов. Газета «Сухонский ударник» опубликовала статью «Бумажники механизируют трудоемкие процессы», в которой рассказывается об итогах смотра.

«За период смотра рабочие и инженерно-технические работники внесли 160 рационализаторских предложений... 46 предложений уже внедрено в производство. 96 предложений будут внедрены в течение четвертого квартала».

За активное участие в смотре коллективу электроотдела присуждена вторая премия, коллективу лесного отдела—третья.

Особое внимание обращается на механизацию трудоемких работ на транспорте и лесной бирже.

СЛОВО ИМЕЮТ МЕХАНИЗАТОРЫ СЕЛЬСКОГО ХОЗЯЙСТВА

Тракторист Сидоровской МТС Лежского района Н. Калугин по-стахановски работает на вспашке зяби. За последнюю неделю он вспахал 32 гектара. Через районную газету «Лежский ударник» тов. Калугин обратился с письмом ко всем механизаторам сельского хозяйства поделиться опытом работы.

Идя навстречу этому пожеланию, газета открыла на своих страницах перекличку механизаторов сельского хозяйства.

Первым откликнулся на обращение тов. Калугина машинист молотилки МКС-1100 той же МТС тов. Спицын. Он рассказал, как за одиннадцать лет в совершенстве овладел тракторной молотилкой и успешно работает при любой погоде. В нынешнем году тов. Спицын обязался намолотить 600 тонн зерна.

«Задача вполне выполнима,—говорится в его письме.—Я уже намолотил 205 тонн и убедился, что если пустить машину на полную мощность, то можно намолачивать по 20 тонн зерна за смену».

Перекличка, организованная газетой, дает возможность обобщить опыт работы стахановцев и сделать его достоянием всех механизаторов района.

«НА СТАХАНОВСКОЙ ВАХТЕ МИРА»

Большую подборку на такую тему опубликовала череповецкая газета «Коммунист». Подборка посвящена самоотверженной работе коллектива завода «Красная звезда».

На страницах газеты выступают директор завода С. Сенацкий, начальник котельно-кузнечного цеха П. Серов, мастер цеха Н. Зюхин, стахановцы П. Соцков, А. Абрамов, М. Смирнова, Л. Судаков. Каждое письмо, опубликованное в газете,—рассказ о том, как коллектив завода своим трудом крепит дело мира.

За девять месяцев нынешнего года на заводе поступило 43 рационализаторских предложения, из них 22 внедрены в производство.

Токарь тов. Абрамов, работая по методу инженера Ф. Ковалева, обрабатывает на токарном станке до 80 деталей за смену, тогда как другие токари, работая старым методом, дают только по 45 деталей.

Встав на вахту мира, все рабочие взяли обязательство выполнять за смену по две-три нормы, и крепко дорожат своим словом.

Рассказы передовиков-новаторов завода «Красная звезда» воодушевляют коллективы других предприятий на самоотверженный труд во имя любимой Родины, во имя дела мира.

СОЦИАЛИСТИЧЕСКОЕ СОРЕВНОВАНИЕ РАЙОНОВ ПО ВЫПОЛНЕНИЮ ПЛАНА ХЛЕБОЗАГОТОВОК

на 20 октября 1950 года (в проц. к плану).

1. Никольский	93,5	21. Усть-Алексеевский	65,0
2. Шольский	93,3	22. Мяксинский	63,9
3. Кич.-Городецкий	90,1	23. Чагодощенский	63,3
4. Вашкинский	84,2	24. Чебсарский	62,4
5. Тарногский	83,9	25. Сямженский	61,6
6. Харовский	82,7	26. Рослятинский	61,2
7. Ковжинский	77,8	27. Вел.-Устюгский	60,9
8. Вожегодский	76,8	28. Кадуйский	60,5
9. Пришекснинский	76,4	29. Вытегорский	60,5
10. Грязовецкий	76,0	30. Усть-Кубинский	58,9
11. Лежский	72,8	31. Вологодский	57,7
12. Череповецкий	72,6	32. Бабаевский	57,4
13. Устюженский	72,0	33. Андомский	57,4
14. Оштинский	71,9	34. Бабушкинский	56,6
15. Сокольский	68,0	35. Кирилловский	56,5
16. Куб.-Озерский	67,8	36. Бор.-Судский	56,2
17. Белозерский	66,9	37. Уломский	54,7
18. Нюксенский	66,4	38. Междуреченский	53,9
19. Верховажский	66,2	39. Петриневский	52,7
20. Биряковский	65,9	40. Тотемский	50,3
		41. Чарозерский	47,2

Поточная линия—лучшая форма организации труда на лесозаготовках

Большое количество техники, которой располагают предприятия треста «Устюглес», позволяет осуществить комплексную механизацию производства — заготовку, трелевку, погрузку и вывозку древесины. Механизируются все процессы работ в Удиме, Усть-Алексееве, а также на многих лесоучастках других леспромхозов.

Опыт показывает, что наилучшие результаты использования техники и рост выработки достигается там, где хорошо организованы поточные механизированные линии.

Еще в начале года коллектив Кичменгско-городецкой поточной линии, возглавляемый мастером леса Елошниковым, при комплексной механизации достиг производительности 2,4 кубометра древесины на человека в день, причем трелевка хлыстов производилась исключительно лебедками ТЛ-3.

В Удиме за сентябрь коллектив поточной линии мастера Медведчикова добился средней выработки на электролебедку до 52 кубометров в смену и комплексной—по 2,6 на человекодень.

Поточная линия является лучшей формой технологического процесса и организации труда при комплексной механизации лесозаготовок.

Сейчас леспромхозы нашего треста создают несколько десятков поточных линий, вооруженных трелевочными тракторами и лебедками. В связи с этим, возникает необходимость осветить ряд вопросов работы поточных линий.

МАСТЕР—КОМАНДИР ПОТОЧНОЙ ЛИНИИ

По Уставу леспромхоза, мастер является непосредственным руководителем коллектива поточной линии. На отдельных фазах потока рабочие организуются в звенья. Их возглавляют бригадиры—наиболее квалифицированные рабочие.

На поточной линии мастера Медведчикова имеется семь звеньев. Первые два звена (по семь человек) заняты валкой деревьев и обрубкой сучьев. Два звена (по четыре человека) трелюют лес. Сюда входят прицепщики и разворотчики. Два звена, состоящие из четырех человек каждое, производят разделку древесины, и одно звено (в таком же составе) грузит лес.

Бригадиры звеньев обычно выделяются мастером леса с согласия общего собрания работников поточной линии и утверждаются директором леспромхоза. Но это не должно носить формальный характер. Надо иметь в виду, что бригадир должен быть подлинным организатором труда и наиболее рационального использования механизмов. За это он несет полную ответственность. Бригадир обязан укреплять трудовую дисциплину звена, заниматься расстановкой сил и обеспечивать выполнение норм каждым рабочим. Умелый подбор мастера и бригадиров дает возможность продуманно укомплектовать звенья и правильно подойти к формированию поточных линий.

ФОРМИРОВАНИЕ ПОТОКА

До начала работ каждому мастеру леса вручается план организации производства и технологические схемы, составленные с учетом лесонасаждения, наличия оборудования и транспортных условий. Для каждой поточной линии определяются состав людей, количество инструмента, механизмов, нормы выработки по операциям, в комплексе и по конечной фазе работ на человекодень.

Все поточные линии у нас, как правило, завершают работу на верхних складах, кончая погрузкой рассортированной древесины на подвижной состав. В основу расчетных данных поточной линии принимаются трелевочные механизмы и суточный график вывозки леса. При этом обеспечиваются основные условия:

механизация всех процессов;
полная загрузка механизмов;
высокая производительность труда;
непрерывность и ритмичность работ.

Численный состав потока и его техническое оснащение зависят от местных условий производства. Но некоторая общность остается.

Вот схема построения поточной линии, на которой трелюется лебедками до 80 кубометров леса в смену.

1. Сваливают деревья шесть человек. Они имеют две электропилы ВАКОПП.

2. Трелевка хлыстов производится двумя лебедками ТЛ-3. Это делают два лебедчика и два разворотчика.

3. Обрубают и сжигают сучья ручным способом. Эти операции выполняют восемь человек.

4. Кряжуют хлысты двумя электропилами два раскряжевщика. Им помогают два разметчика.

5. На сортировке древесины по рельсовому пути используются две однобарабанные лебедки и заняты два лебедчика и два сортировщика.

6. Погружают древесину на подвижной состав с помощью двух однобарабанных лебедок два лебедчика и четыре грузчика.

При этом комплексная выработка на человекодень составляет два с половиной кубометра.

А вот вторая схема построения поточной линии, где хлысты трелюются тракторами—по 140 кубометров в смену.

1. Валка деревьев производится четырьмя электропилами повышенной частоты К-5. Их обслуживают восемь человек. Обрубают и сжигают сучья 16 человек;

2. Хлысты трелюют четыре трактора КТ-12. Здесь заняты четыре чокеровщика, четыре тракториста и четыре их помощника;

3. На раскряжевке хлыстов используются две пилы К-5, работают два разметчика и два раскряжевщика.

4. Сортируют древесину вручную на вагонетках по рельсовому пути 8 человек.

5. Погружают древесину одним электрокраном. Его обслуживают четверо рабочих.

Комплексная выработка здесь составит 2,6 кубометра на человека в день. На передовой поточной линии мастер леса и бригадиры стремятся сократить количество людей обычно путем уплотнения рабочего дня и создания условий для стахановского труда.

Формирование потока является одним из важнейших требований в борьбе за высокую производительность на лесозаготовках. Для поточных линий особое значение имеют подбор и укомплектование их кадрами на весь осенне-зимний период.

Категорически воспрещается сменять людей, занятых в потоке, освобождать их от работы без уважительных причин и без ведома директора леспромхоза.

На поточных линиях, которые создаются на зимних механизированных дорогах, древесина должна штабелеваться в запас до тех пор, пока трасса не будет пригодна к эксплоатации. Но независимо от транспортных условий, поточные линии должны создаваться немедленно и за ними надо закрепить рабочих на весь сезон.

ОРГАНИЗАЦИЯ СОРЕВНОВАНИЯ

Как известно, коллектив поточной линии мастера леса Медведчикова дал слово—заготовить, подвезти и погрузить за сезон 15 тысяч кубометров древесины, повысить производительность труда на 50 процентов и добиться средней комплексной выработки двух с половиной кубометров на человека в день. А коллектив поточной линии мастера леса Зорина обязался заготовить, стрелевать тракторами КТ-12 и погрузить за осенне-зимний период 21 тысячу кубометров и обеспечить комплексную выработку до 2,6 кубометра на человека в день.

Примеру передовиков следуют коллективы поточных линий других леспромхозов.

В связи с этим значительно повышается роль работников производственного аппарата в руководстве соревнованием поточных линий. Ведь рост выработки и наиболее рациональное использование техники могут быть достигнуты в том случае, если командиры производства будут оперативно руководить людьми, занятыми в потоке, и оказывать им всемерную помощь в борьбе за повышение производительности труда.

Директор и главный инженер леспромхоза обязаны повседневно анализировать работу каждой поточной линии за прошедший день и принимать необходимые меры для дальнейшего улучшения их производственных показателей. Работа поточных линий постоянно должна рассматриваться в перспективе—на месяц, квартал, сезон. При этом надо учитывать перемещение потока, подготовку дорожных усов и погрузочных складов, замену электростанций, подлежащих ремонту, обеспеченность подвижным составом, инструментом, совершенствование технологии, внедрение стахановских методов и передачу опыта передовиков.

Ежедневно, за 20 минут до начала работы в коллективе потока должен рассматриваться суточный производственный график, составленный мастером леса еще вечером. В мастерском пункте должна быть Доска показателей для ежедневного освещения итогов социалистического соревнования отдельных звеньев и коллектива потока в целом. Очень важно организовать обмен опытом и распространить лучшие методы труда передовых поточных линий, а доклады их командиров-мастеров заслушивать на других поточных линиях леспромхоза. На поточные линии надо перенести всю политико-массовую работу.

НАШИ НЕОТЛОЖНЫЕ ЗАДАЧИ

Что прежде всего требуется для улучшения работы поточных линий?

Надо немедленно механизировать погрузку и сортировку древесины, используя для этого однобарабанные лебедки и электрокраны, создать непрерывность технологического процесса и ликвидировать перевалку леса на промскладе; повсеместно и смелее переходить на трелевку хлыстов с кранами; осветить электричеством лесосеки, разделочные площадки, места погрузки и строго соблюдать распорядок рабочего дня; не допускать нарушений технологической дисциплины и всякого рода упрощенчества в этом деле.

«Узким» местом у нас является погрузка древесины. Это результат нераспорядительности многих технических руководителей леспромхозов.

Сейчас на предприятиях треста есть много лебедок ТЛ-1 и электрокранов. Это дает возможность механизировать погрузку более широко, на большей половине поточных линий.

Непрерывность потока—от валки деревьев до погрузки древесины на подвижной состав—решающее условие в борьбе за повышение комплексной выработки. Значит нельзя допускать запаса хлыстов в лесу и складирование древесины на погрузочных площадках. Она должна грузиться прямо на подвижной состав.

Наступают самые короткие дни. А работа на поточных линиях должна итти одинаково интенсивно. Коллективы потока ставят перед собой задачу—не уходить с делянок до тех пор, пока не будут выполнены ими нормы и социалистические обязательства. Поэтому надо рационально использовать передвижные электростанции и осветить все рабочие места—лесосеки, разделочные площадки и погрузочные склады. Надо создать такие условия, чтобы каждый механизатор мог работать в полную меру своих сил и способностей.

Непременным условием должно быть строжайшее соблюдение технологической дисциплины. В основе ее—вручение мастерам всех необходимых технологических карт и организация работ на поточных линиях в полном соответствии с утвержденными схемами. На основании схем должны смещаться верхние склады, прокладываться основные пасечные волока и секторы, разрабатываться лесосеки, подготовляться разделочные площадки, сортировочные пути и погрузочные места. Надо обратить особое внимание на сохранность прямолинейных дорожных усов, волоков и секторов.

УЧИТЬСЯ, ОВЛАДЕВАТЬ ТЕХНИКОЙ

Успешная борьба за повышение производительности труда немыслима без кадров, в совершенстве овладевших техникой и хорошо знающих технологию производства. Поэтому надо немедленно организовать учебу всех рабочих на каждой поточной линии. Техническим обучением кадров обязаны регулярно заниматься мастера и инженерно-технические работники согласно плану, утвержденному директором леспромхоза.

В программу входит изучение материальной части механизмов, передовых приемов работы и технологии производства на основе опыта лучших стахановцев. Занятия надо проводить два раза в неделю. Изучение механизмов и лучших приемов труда должно сочетаться с практическим применением на поточных линиях изучаемых методов работы.

* * *

Все силы и средства должны быть направлены на успешное выполнение плана осенне-зимних лесозаготовок!

К. ИППОЛИТОВ,
управляющий трестом «Устюглес».

НА ПОТОЧНОЙ ЛИНИИ

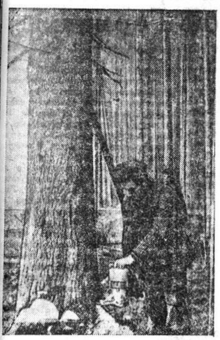

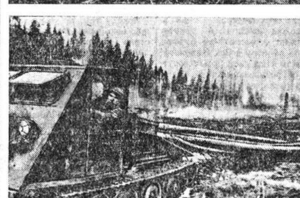
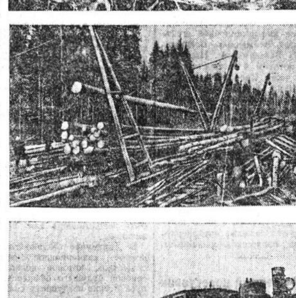

Предприятия лесозаготовительной промышленности все больше оснащаются новыми машинами и механизмами. Богатая техника позволяет внедрять новые, более совершенные методы труда на заготовке, вывозке и погрузке леса.

В Семигороднем опытно-показательном леспромхозе мощность электрических станций и других машин исчисляется более, чем тысячью лошадиных сил. Узкоколейные железнодорожные пути имеют протяженность свыше сорока километров.

На делянках внедряется поточный метод. Все трудоемкие работы, за исключением обрубки сучьев, механизированы.

Вот поточная линия мастера леса Ивана Яковлевича Бывшего.

Электромеханик Сергей Барышев еще до прихода рабочих на делянку привел передвижную электростанцию в боевую готовность. В семь часов сорок минут она дала ток.

Не прошло и десяти минут, как три дерева, одно за другим, упали на землю. Их спилил электромоторист Георгий Богачев со своим помощником Александром Шмоновым. За смену они дают по 160 кубометров древесины.

На обрубке сучьев работает стахановка Анна Чаева. Она выполняет сменную норму до 180 процентов. К обрубщице то и дело под'езжают трелевочные тракторы и увозят хлысты на погрузочную площадку.

Среди четырех трактористов, работающих на потоке, отличается Василий Шахов. За смену он вырабатывает по полторы-две нормы.

Три месяца назад рабочие потока начали отправлять на нижний склад хлысты в неразделанном виде. Это повысило не только производительность труда людей, но и выход деловой древесины.

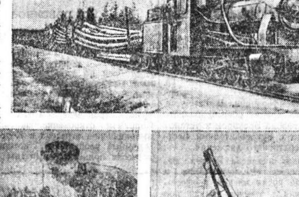

Теперь бригада Михаила Махова, состоящая из шести человек, с помощью однобарабанных электролебедок грузит на сцепы за смену до 150 кубометров древесины. Чтобы погрузить столько леса вручную, требовалось раньше не меньше 20 человек.

Лес, погруженный на сцепы, увозится по узкоколейной железной дороге. Машинисты тоже вступили в соревнование между собой. Каждый из них обязался вывезти за сезон по 20—25 тысяч кубометров леса. Соревнование разгорается. Древесина, погруженная на сцепы, в тот же день доставляется на нижний склад.

Машинист Алексей Синицын водит большегрузные составы, в которых бывает по 135 кубометров хлыстов и более, вместо 80 кубометров по норме.

Только успеет машинист на нижнем складе отцепить паровоз от состава, как лебедчик А. Смирнов с помощью электролебедки ТЛ-3 и бревновала уже разгружает воз. Чтобы свалить со сцепов воз в 20 кубометров леса, требуется только восемь минут.

К хлыстам, раскатанным по разделочной площадке, сперва подходит разметчица Мария Комиссарова, а затем электромоторист Алексей Спиричев. Он кряжует хлысты на сортименты.

С разделочной площадки древесина отвозится к железнодорожным вагонам. Бригада М. Маничева с помощью парового крана грузит лес в вагоны.

Паровым краном управляет окончивший в июле этого года железнодорожное училище помощник машиниста Михаил Назаров. Механизм поднимает березовые кряжи. Они предназначены Костромскому фанерному заводу.

Вдали еще один паровой кран грузит в вагоны баланс сокольским бумажным предприятиям, а чуть дальше—лесной элеватор подает на платформы крепежный лес, который будет отправлен горнякам Донецкого угольного бассейна.

Со станции Семигородняя ежедневно отправляют на новостройки и промышленные предприятия страны десятки вагонов древесины.

На снимках: электромоторист Георгий Павлович Богачев валит дерево; стахановка Анна Чаева обрубает сучья; тракторист Василий Шахов следует с возом хлыстов на погрузочную площадку; бригада Михаила Махова грузит хлысты на сцепы; машинист Алексей Синицын ведет состав с лесом на нижний склад; электромоторист Алексей Спиричев кряжует хлысты; бригада М. Маничева грузит древесину в вагоны.

Текст В. РУДАКОВА.
Фото П. Сотникова.

Интересные документы

В Вологодском областном государственном архиве найдено дело об издателе журнала «Телескоп» Николае Ивановиче Надеждине, находившемся под надзором полиции в 1836—38 гг. в городе Усть-Сысольске Вологодской губернии, а позднее—в Вологде.

Из переписки царского министра внутренних дел графа Бенкендорфа с вологодским губернатором установлено, что профессор и доктор Н. И. Надеждин в 1836 году, 32 лет от роду, был выслан под надзор за то, что в № 15 журнала «Телескоп» поместил статью П. Я. Чаадаева «Философическое письмо», критикующее тогдашнюю русскую действительность.

«Весь мир перестраивался заново, а у нас ничего не создавалось; мы попрежнему прозябали, забившись в свои лачуги, сложенные из бревен и соломы»,—говорилось в этом письме.

За такую «дерзость» граф Бенкендорф и выслал редактора журнала «в места не столь отдаленные» —город Усть-Сысольск, сообщение с которым в летнее время кое-как поддерживалось водным путем, а зимой—на лошадях.

В пути Надеждин заболел и по разрешению губернатора остался в Вологде на лечение. Вологодский губернатор, донося об этом Бенкендорфу, пишет:

«... полиция наблюдала за поведением (Надеждина) в местах его жительства... ввиду значительности лица сего, как известного литератора, обязуюсь я следить за его перепиской и даже литературными трудами, единственно которыми обеспечивается его существование...».

Дело заканчивается возвращением Надеждина из Усть-Сысольска в Вологду, разрешенным министром.

А. ИВИН,
научный сотрудник Вологодского областного государственного архива.

Книжная полка

Что читать к выборам в местные Советы депутатов трудящихся.

Конституция (Основной закон) Союза Советских Социалистических республик. Изд. Верховного Совета СССР, 1949, 28 стр.

Положение о выборах в краевые, областные, окружные, районные, городские, сельские и поселковые Советы депутатов трудящихся РСФСР.

СТАЛИН И. В. — О проекте Конституции Союза ССР. Доклад на Чрезвычайном VIII Всесоюзном с'езде Советов 25 ноября 1936 г.— отдельное издание и в книге Сталина И. В. «Вопросы ленинизма» изд. 11-е, 507—534 стр.

СТАЛИН И. В.—Речи на предвыборных собраниях избирателей Сталинского избирательного округа города Москвы 11 декабря 1937 года и 9 февраля 1946 года. Госполитиздат, 1950. 24 стр.

МОЛОТОВ В. М. — Конституция социализма. Речь на Чрезвычайном VIII Всесоюзном с'езде Советов. Партиздат, 1937. 24 стр.

КАЛИНИН М. И. — Могущество советского государства. Госполитиздат, 1947. 40 стр.

ВЫШИНСКИЙ А. Я. — Избирательный закон СССР (в вопросах и ответах). Госполитиздат, 1946. 40 стр.

КАРПИНСКИЙ В. А. — Общественное и государственное устройство СССР. Госполитиздат, 1948. 144 стр.

ДЕНИСОВ А. И.—И. В. Сталин—Творец Конституции победившего социализма. Журнал «Молодой большевик» № 23, 1949. 17—27 стр.

ГОЛЯКОВ И. М.—Избирательная система СССР. 1948. 27 стр. (Высшая партийная школа при ЦК ВКП(б).

Все остается по-старому

На дверях клуба Михайловского леспромхоза нередко можно видеть об'явления, приглашающие на лекцию, на доклад. В зале клуба регулярно демонстрируются кинофильмы, нередко проводятся вечера художественной самодеятельности. Вечерами в клуб собираются лесорубы, трактористы, мотористы и механики, работники конторы и члены семей.

Несколько лет назад также полнокровно жил и клуб Чуриловского лесопункта. Вечерами в клуб приходило много людей: кто послушать радио, кто почитать, кто просто побеседовать и отдохнуть. Почти к каждому выходному дню подготовлялась новая программа концерта художественной самодеятельности. Драматический и хоровой кружки клуба выступали на районных смотрах, занимая первые места.

Теперь обо всем этом в лесопункте только вспоминают. За последнее время в клубе все замерло. Заведующего клубом тов. Левинского очень мало интересуют запросы рабочих. Являясь одновременно завхозом лесопункта, он не утруждает себя заботами о культурном отдыхе рабочих. А партийная организация лесопункта смирилась с таким положением.

К сожалению, Чуриловский лесопункт не является исключением в Тотемском леспромхозе. Рабочком союза леса и сплава считает, что в леспромхозе действуют два клуба и 17 красных уголков. Но это только на бумаге. Если клуб Тафтинского лесопункта работает несколько лучше, чем Чуриловский, то от большинства красных уголков осталось только название. С давних пор красные уголки, под которые обычно отводятся комнатушки (в несколько метров) при столовых на мастерских участках, служат не местом культурного отдыха рабочих, а... ночлежкой для приезжающих уполномоченных и работников лесопунктов.

Убранство красных уголков крайне убогое. Оно представляет грубо сколоченный стол, несколько скамеек и табуреток, на стенах два-три плаката о технике безопасности и покрытый пылью, пожелтевший от времени, лозунг. В ящике десятка три книг и брошюр. В углу, на тумбочке радиоприемник, чаще всего не подающий признаков жизни.

Не балуют лесорубов и музыкой. Старые гармошки и струнные инструменты поломаны, а новых нет.

Председатель рабочкома тов. Некрасов культурной работой не интересуется.

По сводкам леспромхоза ремонт помещений клубов и красных уголков в лесу к 1 октября произведен на 90 процентов. Но это—все, что сделано по вопросу культурного обслуживания рабочих. К оборудованию же клубов и красных уголков здесь еще не приступали.

Лесоруб, возчик, тракторист и моторист за свой честный труд на лесосеке вправе требовать культурного отдыха И такой отдых для них должен быть организован. Это — прямой долг не только профсоюзных организаций, но и хозяйственников, и, прежде всего, партийных организаций.

И. ПАВЛОВ.

В Вологодском горкоме ВКП(б)

В газете «Красный Север» 7 октября опубликована статья под заголовком «О печах без вьюшек, протекающих крышах и горе-руководителях». Бюро горкома ВКП(б) обсудило эту корреспонденцию и все факты, изложенные в ней, признало правильными.

В решении бюро горкома отмечено, что многие дома, сданные в эксплоатацию после ремонта, имеют крупные недоделки и дефекты, вызывающие справедливые жалобы трудящихся. В доме № 81 по Красноармейской набережной обнаружено отсутствие во всех печах вьюшек, в доме № 24 по Подлесной улице полы и уборная отремонтированы недоброкачественно, а в доме № 25 по улице Чернышевского потолки и полы требуют повторного ремонта и т. д.

Руководители горкомхоза и горжилуправления не повышают ответственности начальников ремконтор и домоуправов за качество ремонта жилых домов и не привлекают жителей города к самодеятельному ремонту своих квартир. Более того, главный инженер горкомхоза тов. Кубинцев, начальник горжилуправления тов. Соловьев и заместитель председателя горисполкома тов. Смирнов, встали на путь очковтирательства и потворства бракоделам. Тт. Кубинцев и Смирнов разрешали приемку и заселение недоброкачественно отремонтированных домов.

За срыв текущего и капитального ремонта жилых домов, за низкое качество ремонтных работ и потворство бракоделам члену партии, главному инженеру горкомхоза тов. Кубинцеву бюро горкома об'явило выговор с занесением в учетную карточку За слабое руководство горкомхозом, горжилуправлением и ремконторами члену партии, заместителю председателя горисполкома тов. Смирнову об'явлен выговор.

Бюро горкома обязало тт. Смирнова, Кубинцева и Соловьева: к 1 декабря закончить капитальный и текущий ремонт жилых домов; решительно повысить качество ремонтных работ, вести борьбу с бракоделами, относить стоимость переделок на счет виновников, создавать вокруг бракоделов общественное мнение; укрепить кадры домоуправов и повысить их ответственность за состояние жилого фонда, широко привлекая квартирос'емщиков к самодеятельному ремонту жилья; навести порядок в работе с жалобами и заявлениями трудящихся, принимать оперативные меры к безусловному удовлетворению их законных требований, изжить факты формально-бюрократического отношения к запросам населения, строго наказывая виновников бюрократизма и волокиты.

Горком поставил также вопрос об укреплении и расширении материальной базы ремконтор, усилении механизации строительно-ремонтных работ, об улучшении материально-технического снабжения ремконтор и укреплении руководящими кадрами всех участков городского хозяйства. Промышленно-транспортному отделу горкома предложено улучшить партийно-организационную и партийно-политическую работу первичных партийных организаций горжилуправления и коммунальных предприятий, повысить их ответственность за удовлетворение запросов трудящихся.

Настоящее решение намечено широко обсудить на партийных и общих собраниях рабочих, инженерно-технических работников и служащих коммунальных предприятий и учреждений города.

Письма в редакцию

Школьное имущество на социалистическую сохранность

Большое счастье жить и учиться в замечательную сталинскую эпоху.

Народ строит для детей замечательные школы. Только в нашем Сарском сельсовете Мяксинского района за последние два года построены школа, интернат, создан опытный участок В строительстве участвовало более ста колхозников.

Мы, сарские школьники, за год получаем свыше полутора тысяч учебников, свыше двенадцати тысяч тетрадей. Только для школ нашего сельсовета на строительство, приобретение наглядных пособий, канцелярские и хозяйственные расходы израсходовано более тридцати тысяч рублей.

И мы понимаем, что наш первый долг беречь школьное помещение, оборудование, бережно обращаться с учебниками, наглядными пособиями, тетрадями, мелом чернилами, не допускать порчи парт, столов, стульев, стен и т д.

Учителя и учащиеся каждого класса нашей семилетней школы еще в прошлом учебном году приняли на социалистическую сохранность школьное имущество. В результате бережного отношения, когда учебный год кончился, школьное оборудование не потребовало даже мелкого ремонта.

В этом году каждый класс также принял учебное оборудование, наглядные пособия, учебники, тетради, мел, чернила по акту на социалистическую сохранность.

Любовно сохраняя все, что есть в наших школах, мы поможем Родине сберечь больше средств для социалистического строительства.

Призываем всех учителей и учащихся школ области последовать нашему примеру и принять школьное имущество на социалистическую сохранность.

А. ГОРОШКОВ,
директор школы,
Н. ПРИНЦЕВ,
председатель совета дружины,
И. ЧИСТЯКОВА,
председатель учкома.

Организовать труд рыбаков

В Рыбинском водохранилище много рыбы. Это позволило Мяксинским рыбакам организовать несколько рыболовецких артелей.

При хорошей организации труда рыбу можно ловить круглый год и значительно перевыполнять планы. Но артели плохо справляются с возложенными на них задачами, только на половину выполняют задания. Причина в том, что райпотребсоюз не беспокоится о снабжении рыбаков сетями, крючками и другими рыболовецкими принадлежностями. За ними приходится ездить в Вологду и Ленинград. Техническая учеба с рыбаками не проводится. Не было ни одной беседы о передовом опыте работы. Учебников по рыболовству тоже нет.

С наступлением осенне-зимнего периода, когда рыбу можно ловить не хуже, чем летом, руководителям рыболовецких артелей надо организовать труд рыбаков и увеличить добычу рыбы.

Г. СОЛОВЬЕВ.

Не считаются с интересами колхоза

В нашем колхозе мало рабочей силы, а руководители некоторых учреждений не считаются с этим и принимают на работу колхозников без согласия правления артели. Так устроились в районную больницу Людмила Ивановна и Александра Яковлевна Ермолины и И. С. Филиппов.

На общих колхозных собраниях принято несколько решений о возвращении в колхоз тех членов артели, которые ушли на производство без разрешения правления, но райисполком не помогает нам в этом.

Я. ГОРЫНЦЕВ,
председатель колхоза «Восход», Тарногского района.

В Дунилове забывают о технике

Техники в Дуниловском лесопункте много. Но у нас нет уверенности в том, что план механизированной заготовки и вывозки древесины мы выполним успешно.

Многие наши автомашины требуют капитального ремонта, но за эти работы никто не берется. Не подвергалась техническому осмотру и передвижная станция ПЭС-12, хотя она работает в лесу четвертый год.

Руководители Никольского леспромхоза обещали прислать к нам две электростанции, но их все еще нет.

В Дунилове есть ремонтная мастерская. Но в ней нет инструмента, из двух станков работает только один. Недавно мы получили из леспромхоза новый двигатель... без генератора.

Разве это забота об использовании техники? Кстати, когда же руководители леспромхоза позаботятся о заготовке горючего и смазочного для механизмов?

Ведь на осенне-зимний период нам потребуется не пять тонн бензина, а в десять раз больше.

Н ХАЛЯВИН,
старший механик Дуниловского лесопункта Никольского леспромхоза.

О тех, кто глушит инициативу новаторов

Машинист Вологодского паровозного депо Борис Дмитриевич Валяев проявил ценную инициативу, начав водить тяжеловесные поезда на участке Вологда—Данилов без подталкивающих паровозов.

Широкое распространение ценного опыта среди машинистов только одного Вологодского депо сулило в месяц сотни тысяч рублей экономии.

Сперва все шло хорошо. Опыт машиниста - новатора поддержали, приняв много постановлений о его распространении по всем депо дороги. За июль и август тов. Валяев и его напарники провели тридцать тяжеловесных поездов, которыми перевезено свыше 12 тысяч тонн груза сверх плана.

Машинисты-стахановцы радовались своим успехам и стремились работать еще лучше. Но так продолжалось недолго. Нашлись на Северной дороге люди, которым чуждо чувство нового, прогрессивного, и они похоронили творческую инициативу стахановцев.

Началось с того, что у тов. Валяева взяли паровоз, на котором он показывал высокий класс вождения поездов, и дали ему другую машину из запаса, даже неотремонтированную. При приемке этого паровоза были обнаружены дефекты, которые не давали возможности водить тяжеловесные составы на больших скоростях.

Заместитель начальника депо тов. Дребезгов и заместитель начальника локомотивного отдела Вологодского отделения дороги тов. Лапин дали распоряжение тов. Валяеву—поставить паровоз на ремонт. Пять суток простояла машина, но ремонтировать ее никто не собирался. На шестые сутки начальник депо тов. Кочетков приказал машинисту тов. Валяеву убрать паровоз.

Машинист вторично произвел испытание паровоза, который, как и раньше, оказался неисправным. Во второй половине сентября его снова поставили в депо, и на этот раз ремонтировали в течение пяти дней.

Так машинист Валяев по воле людей с консервативными взглядами превратился в отстающего. В сентябре его паровоз пробежал только семь тысяч километров и провел только три тяжеловесных поезда.

В октябре тов. Валяев и его напарники прилагают все силы к тому, чтобы исправить положение, ликвидировать отставание, но перспективы не очень веселят их. Во второй половине ноября паровоз должен пойти на завод, в ремонт. А это значит, что на период, когда паровоз будет в ремонте, инициаторам тяжеловесного вождения поездов дадут другой паровоз, который придется снова осваивать.

С огорчением рассказывает Борис Дмитриевич Валяев о всех фактах, изобличающих незадачливых руководителей, способных любое живое дело утопить в потоке бумаг и словесной трескотне.

Начальник паровозной службы Северной железной дороги тов. Ройтман также приложил свою руку к тому, чтобы похоронить инициативу машиниста Валяева.

За перевозку груза сверх нормы по приказу Министерства путей сообщения СССР положено паровозным бригадам выплачивать вознаграждение. Нашлись крючкотворцы в управлении дороги и подсказали тов. Ройтману, какую можно сделать зацепку для прекращения выплаты вознаграждения паровозным бригадам. Рука тов. Ройтмана не дрогнула, он подписал такой проект.

Пришло время, и тов. Ройтмана спросили, почему он упразднил выплату паровозным бригадам вознаграждения за сверхплановую перевозку груза? И он ответил:

— Нет экономического эффекта, ибо не все машинисты водят тяжеловесные поезда. Подталкивающие паровозы с участка снять нельзя.

— Почему же машинисты не обучаются мастерству водить тяжеловесные поезда без толкачей?

На этот вопрос тов. Ройтман не смог дать ясный ответ, ибо этим делом он не занимался. Не брался по-настоящему он и за то, чтобы распространить опыт машиниста Валяева по всем депо Северной магистрали.

Все эти факты должны были насторожить работников политотдела дороги и самого начальника тов. Макашина, ибо известно, что одной из задач в их работе является обобщение и распространение передового стахановского опыта. Этого не произошло. Политотдел дороги хранит спокойствие и бесстрастно фиксирует факты.

Движение машинистов тяжеловесников-скоростников не развивается на Северной магистрали потому, что до сих пор с его пути не убраны помехи и рогатки «ограничителей», засевших в управлении дороги и некоторых депо.

Пора расчистить путь творческой инициативе новаторов!

А. КОЗЛОВ.

Явенгцы вступают в соревнование

ЯВЕНГА. **(По телефону).** Решение бюро обкома ВКП(б), одобряющее инициативу коллективов поточных линий Удимского леспромхоза, начавших соревнование за досрочное выполнение сезонного плана, широко обсуждается среди рабочих Явенгского леспромхоза.

Коллектив поточной линии мастера леса Ивана Павловича Савенкова обязался выполнить задание четвертого квартала по заготовке и вывозке леса ко дню выборов в местные Советы. Кроме того, механизаторы дали слово—перекрывать сменные задания в течение всего сезона на десять процентов и к концу зимы дать стране дополнительно две тысячи кубометров древесины.

Электропильщики Алексей Максимов и Степан Ковальчук вступили между собой в соревнование. Каждый из них принял повышенное обязательство. Стахановец А. Максимов решил за сезон выработать 240 трудовых норм вместо 110, а моторист С. Ковальчук—300 норм. Каждый из них в эти дни перекрывает сменные задания.

Значительно больше вывозят теперь хлыстов трактористы Афонишев и Болотов. Например, 17 октября Болотов стрелевал 34 кубометра древесины, а Афонишев—51 кубометр вместо 30.

Коллектив поточной линии мастера леса И. Савенкова вызвал на соревнование рабочих поточной линии мастера леса Н. Костенко.

Горские механизаторы вызов приняли и сейчас соревнуются за то, чтобы заготовить, стрелевать и вывезти не менее двух тысяч кубометров сверх сезонного задания.

Коллектив Явенгского лесопункта обязался в ответ удимцам заготовить сверх сезонного плана три тысячи кубометров древесины.

Почин тракториста Добродеева

Утро. Солнце только что бросило первые лучи на осеннюю землю. К гаражу вместе с другими идет тракторист Юрий Анатольевич Добродеев. Он сосредоточен и задумчив. Ему хочется понятнее об'яснить товарищам, как на трелевке применить второй комплект чокеров и этим увеличить производительность труда.

Напрасно тракторист сомневался, что не сумеет четко рассказать суть своего предложения. Все вышло очень складно. Механик отлично понял его и сказал:

— Дам распоряжение и чокеры будут изготовлены к завтрашней смене.

— Очень хорошо!—обрадовался водитель. — Значит завтра мы и испытаем их в деле.

На второй день Юрий Анатольевич вел свой трактор на делянку, имея достаточно запасных чокеров. Когда он доставил первый воз хлыстов на разделочную площадку, то не стал дожидаться расчалки его. Все удивились а кое-кто даже заторопился, чтобы снять чокеры.

— Постой, Юрий! Забери чокеры, —кричали рабочие.

— Знаю. Чокеры заберу со следующим рейсом,—заявил тракторист.

Как только трактор пришел на пасеку, чокеровщики быстро зачалили хлысты запасными чокерами.

Так, работая на сменных чокерах, тракторист сделал значительно больше рейсов и вывез 75 кубометров древесины в день.

Окончен рабочий день, и стахановца Юрия Добродеева товарищи поздравили с крупным производственным успехом.

Тракторист Добродеев взял обязательство стрелевать за осенне-зимний сезон шесть тысяч кубометров древесины!

Есть все основания полагать, что он сдержит свое слово.

К. МАРКОВ,
слесарь Дуниловского лесопункта.

ИСТРЕБИТЬ ВОЛКОВ

Волки—опасные хищники. Они в большом количестве водятся на территории области В прошлом году хищники погубили тысячу триста лошадей и несколько тысяч голов крупного рогатого и мелкого скота.

Не меньшие потери нанесли волки и в этом году. В Харовском районе нападению зверей подвергся скот 16 колхозов. В сельхозартели «Большевик» Шапшинского сельсовета как-то раз на ночь забыли закрыть окно овчарника. Волк, забравшись в него, зарезал 11 овец В колхозе «Новый путь» Фроловского сельсовета волки уничтожили 28 овец, в колхозе «Волна» Михайловского сельсовета—40 овец. Из-за халатности пастуха колхоза «Красная слобода» Ковжинского района хищники уничтожили семь голов крупного рогатого скота. В колхозе «Пахарь» Спировского сельсовета, Бабаевского района, волки подрыли стену овчарника и погубили 12 овец, а охранявший скот сторож ничего не слышал.

В колхозах, где бдительно охраняют колхозное добро и уничтожают хищников, скот в полной сохранности. Пастух сельхозартели «Нива» Дружининского сельсовета Харовского района Михаил Иванович Власов убил на пастбище волка. За сохранение стада он получил по дополнительной оплате 46 килограммов хлеба и государственную премию 300 рублей.

Пастух Дмитрий Васильевич Морозков из колхоза «Буденновец» Слободского сельсовета, Кичменгско-Городецкого района, убил трех волков и сберег все стадо. Волчицу с девятью волчатами уничтожил пастух колхоза «13-й Октябрь» Тарногского района В. А. Мальцев.

Особенно волки опасны сейчас, когда подросли волчата и волчицы приучают их к поискам добычи.

В нашей области насчитывается четыре с половиной тысячи членов общества охотников, более четырех тысяч охотников-промысловиков и работников лесной охраны. Это — большая армия, способная надежно защитить колхозные и совхозные стада от хищников. Но в ряде районов охотники бездействуют. В нынешнем году истреблено всего 310 волков и 345 медведей.

Такое положение создалось потому, что райисполкомы не контролируют деятельность оперативных троек, созданных для руководства борьбой с хищниками. Во многих районах охотники плохо организованы и не участвуют в истреблении волков. В Андомском, Биряковском, Оштинском и Усть-Алексеевском районах не истреблено ни одного волка, а потери скота в каждом из этих районов составляют более чем по 200 голов.

Руководители этих райисполкомов забыли о решении облисполкома от 16 марта «О мероприятиях по истреблению волков в 1950 году на территории области».

Мало интересуются охотой на волков областная контора «Заготживсырье» (управляющий тов. Макаров) и управление заготовок облпотребсоюза (начальник тов. Ванчиков). Они плохо снабжают охотников припасами, не привлекают к ответственности виновных в разбазаривании картечи, пороха, дроби.

Начальник пушно-сырьевого отдела управления заготовок облпотребсоюза тов. Гвоздин не раз заявлял, что «мы и так в этом году сделали больше прошлогоднего. План как-нибудь дотянем». Еще бы не «дотянуть» плана! Ведь для его выполнения нужно, при наличии шестисот охотников, убить в течение ста дней только... 10 волков.

В борьбе с хищниками облохотуправление слабо координирует силы и средства охотничьих организаций. Уничтожение хищников ведется не круглый год, не организована подготовка молодых охотников-волчатников.

Борьбу с хищниками нужно вести организованно и энергично.

Сейчас, накануне зимы, в колхозах следует организовать постоянные охотничьи бригады для борьбы с волками. Необходимо проверить выгоны, обследовать прилегающие лесные угодья—нет ли там волчьих выводков. Истребление хищников надо проводить круглый год, используя все возможные способы: осенние и зимние облавы с окладными флагами, ловлю капканами, охоту на приваде, постройку «волчьих садков» и т. п.

Снабжающие организации должны своевременно завезти в районы охотничьи припасы, ружья и орудия лова. Заготовительные конторы «Заготживсырье» и потребительская кооперация, заключая с охотниками договоры на осенне-зимний сезон 1950-51 г., обязаны им дать определенные задания Необходимо организовать соревнование охотников.

Областное Охотуправление должно улучшить координацию сил и средств охотничьих организаций, развернуть широкое и массовое истребление хищников.

Истребление волков—большая государственная задача. Успешно решить ее—значит активно помогать колхозам в осуществлении трехлетнего плана развития социалистического животноводства.

А. ФОМИН.

ПО СЛЕДАМ НЕОПУБЛИКОВАННЫХ ПИСЕМ

В редакцию нашей газеты поступила жалоба на директора Норобовского детдома Вологодского района тов. Филатова.

Заведующая Вологодским районным отделом народного образования тов. Пальникова сообщает, что при проверке факты подтвердились. Приказом по областному отделу народного образования тов. Филатов от работы освобожден.

• • •

Тов. Аникин писал в редакцию, что управляющий Вологодской базой «Главконсерв» тов. Меркурьев задерживает отгрузку консервов в Междуреченский район.

Из облторготдела сообщают, что тов. Меркурьев от работы освобожден. Базе «Главконсерв» дано указание при поступлении консервов в первую очередь отгрузить их Междуреченскому райпотребсоюзу.

Пятая сессия Генеральной Ассамблеи ООН

Утреннее заседание Политического комитета 20 октября

НЬЮ-ЙОРК, 20 октября. (ТАСС). Сегодня на утреннем заседании Политического комитета продолжалось обсуждение совместного проекта резолюции Ирака и Сирии. Как уже сообщалось, в первоначальном виде этот проект резолюции предлагал рекомендовать правительствам Франции, Великобритании, США и СССР собраться на заседание в течение 5-й сессии Генеральной Ассамблеи и вновь обсудить неразрешенные проблемы, которые угрожают миру во всем мире и парализуют ООН, собраться с целью разрешения таких проблем. Первоначальный проект резолюции также предлагал рекомендовать этим странам доложить Ассамблее о результатах их дискуссии не позднее 15 ноября 1950 года.

На вчерашнем заседании делегация СССР предложила поправку к проекту резолюции Сирии и Ирака, предлагающую включить Китайскую народную республику в число стран, которые должны были бы, согласно резолюции, рассмотреть мировые проблемы. Обсуждение резолюции было вчера отложено до сегодняшнего заседания комитета.

На сегодняшнем заседании делегаты Ирака и Сирии предложили исправленный проект своей совместной резолюции. Этот проект предлагает рекомендовать «постоянным членам Совета Безопасности» встретиться и обсудить «отдельно или совместно с другими заинтересованными государствами» проблемы которые «угрожают миру во всем мире и парализуют ООН», с целью разрешения основных расхождений и достижения соглашения в соответствии с духом Устава. Проект далее рекомендует великим державам сообщить о результатах их дискуссии Генеральной Ассамблее во время ее 5-й сессии, однако не устанавливает определенного срока, к которому должен быть сделан такой доклад.

Выступившие в начале сегодняшнего заседания представители Ирака и Сирии раз'яснили внесенные изменения и призывали делегации принять исправленный проект резолюции. Представитель Сирии Эль-Хури подчеркнул, что международный мир и безопасность прежде всего зависят от сотрудничества между пятью постоянными членами Совета Безопасности. Если бы постоянные члены Совета смогли добиться согласия между собой, народы всего мира встретили бы это с величайшим ликованием, заявил Эль-Хури. Представитель Сирии призывал постоянных членов Совета не прекращать попыток, направленных на устранение существующих между ними разногласий.

Представитель Израиля заявил, что он в основном поддерживает проект резолюции.

Представитель США Даллес хотя и об'явил о том, что делегация США «симпатизирует» целям предложенного проекта резолюции, тем не менее пытался умалить значение этого проекта.

Утверждая, будто бы правительство США «готово сделать все возможное для того, чтобы уменьшить тревогу во всем мире», Даллес в то же время пытался посеять сомнение в возможности достижения положительных результатов в соответствии с предложенным проектом.

Представитель США предложил изменить проект резолюции таким образом, чтобы он рекомендовал постоянным членам Совета сообщать о результатах своих переговоров Генеральной Ассамблее только в том случае, если они будут считать, что это будет совместимо «с успехом таких переговоров».

Представитель Франции заявил о том, что принципы резолюции Ирака и Сирии заслуживают внимания.

Затем с краткими заявлениями выступили представители Египта, Голландии, Турции, Бразилии, Сальвадора, Греции, Мексики, Либерии и Аргентины. Все они заявили, что их делегации поддерживают принципы, изложенные в проекте резолюции, предложенном делегациями Ирака и Сирии, но выражали пожелания об улучшении редакции отдельных пунктов проекта резолюции.

Представитель Великобритании Янгер так же, как и Даллес, всячески старался умалить практическое значение обсуждаемого проекта и заранее посеять сомнения в успехе предусматриваемых переговоров.

Комитет принял пожелания представителей ряда делегаций о том, чтобы авторы проекта резолюции представили окончательный текст проекта резолюции, учтя все поправки и пожелания, поступившие в ходе обсуждения этого вопроса. В связи с этим заседание комитета назначено на завтра.

Письмо представителя США в ООН генеральному секретарю ООН

НЬЮ-ЙОРК, 20 октября. (ТАСС). Делегация США в ООН передала для опубликования в печати письмо представителя США Остина генеральному секретарю ООН, датированное 19 октября, в котором признается, что американские самолеты обстреляли советский аэродром близ Сухой Речки.

В письме говорится, что обстрел 8 октября 1950 года двумя американскими реактивными самолетами аэродрома близ Сухой Речки явился результатом аэронавигационной ошибки и плохого расчета. Командир данного авиационного соединения смещен, и предпринимаются соответствующие меры в целях наложения дисциплинарного взыскания на двух виновных в этом летчиков.

Правительство США желает публично выразить свое сожаление по поводу того, что американские вооруженные силы оказались замешанными в этом нарушении советской границы.

ГРЕЧЕСКИЕ ВЛАСТИ ПРОДОЛЖАЮТ РАСПРАВЫ

АФИНЫ, 21 октября. (ТАСС). Полиция арестовала в Афинах группу женщин, намеревавшихся пройти в английское посольство, чтобы передать меморандум о положении их родственников, находящихся в тюрьмах и концлагерях. После допроса в асфалии (греческое гестапо) арестованные были отпущены.

События в Корее

Сообщение Главного командования Народной армии Корейской народно-демократической республики

В переданном сегодня сообщении Главного командования Народной армии Корейской народно-демократической республики говорится, что на всех фронтах части Народной армии ведут упорные оборонительные бои против наступающих американских и южно-корейских войск.

На пхеньянском направлении противник ввел дополнительные силы и при поддержке авиации и танков предпринимает ожесточенные попытки прорвать оборону войск Народной армии. Части Народной армии ведут тяжелые оборонительные бои, удерживая занимаемые районы, и наносят американцам большие потери в живой силе и технике.

На восточном побережье части Народной армии успешно отражают непрерывные атаки противника в районе Хамхын (Канко).

Военные действия во Вьетнаме

ШАНХАЙ, 20 октября. (ТАСС). Вьетнамское информационное агентство передало коммюнике генерального штаба Вьетнамской Народной армии, в котором в частности говорится, что части Народной армии за период с 11 по 13 октября разгромили колонну французских парашютистов и освободили занимаемый французами район На-Шам, расположенный в 30 километрах северо-западнее Ланг-Сона.

Согласно полученным сообщениям, в последних боях в районе между Као-Бангом и На-Шамом было взято в плен 3 тысячи французов и захвачено много вооружения. Большая часть из захваченного в этих боях вооружения, в числе которого находятся тяжелые артиллерийские орудия, является американским.

Финский военный преступник выступает в качестве профсоюзного деятеля

ХЕЛЬСИНКИ, 21 октября. (ТАСС). Как явствует из опубликованного в столичных газетах сообщения агентства Рейтер, военный преступник Таннер в настоящее время находится в Гамбурге, куда он прибыл из Вены, где принимал участие в профсоюзной конференции. В Гамбурге Таннер был принят обер-бургомистром этого города Брауэром и установит контакт с руководителями местного кооперативного движения.

Сообщение агентства Рейтер вызвало значительное недоумение и возмущение среди членов профсоюзов Финляндии, так как до сих пор не было известно, что Таннер занимает какой-либо официальный пост в профсоюзном движении, дающий ему право представлять Финляндию за границей. Указывают, что поездка Таннера в Австрию и Западную Германию и его встречи с западными профсоюзными раскольниками лишний раз доказывают тесную связь лидеров социал-демократической партии Финляндии с империалистическими кругами англо-американского блока.

Ремилитаризация Западной Германии

БЕРЛИН, 21 октября. (ТАСС). В Западной Германии все настойчивее раздаются голоса, требующие отставки боннского марионеточного «канцлера» Аденауэра и его продажного «правительства». Эти требования находят свое отражение и в печати. Так, например западногерманская газета «Штутгартер Цейтунг» в передовой статье настаивает на немедленной отставке Аденауэра и его «кабинета». Газета указывает в связи с этим, что ремилитаризация Западной Германии обострит международное политическое положение.

Между тем, во исполнение решения нью-йоркского совещания министров иностранных дел США, Англии и Франции, в Западной Германии быстрыми темпами продолжаются военные приготовления. Под различными названиями формируются военные соединения, в качестве ядра западногерманской наемной армии. Газета «Гамбургер Абендблат» сообщила, что руководящие кадры для этих военных подразделений подготавливаются из числа гитлеровских офицеров неофашистской организацией «Виндхунд», которой руководит нынешний военный советник Аденауэра граф Шверин.

Находящийся в Нюрнберге генерал бывшей гитлеровской армии Блаурок заявил, что там открываются курсы для унтер-офицеров гитлеровских вооруженных сил с целью «повышения их военной квалификации». Эти курсы должны выполнять роль бывших специальных школ гитлеровской армии.

Берлинская демократическая печать в сообщении из Детмольда (английская зона оккупации Германии) излагает высказывание одного офицера бывших гитлеровских военно-воздушных сил, который заявил, что в ходе ремилитаризации Западной Германии нужно создать также западногерманские военно-воздушные силы под американским командованием. В случае, если США начнут агрессивную войну, немецкие пилоты в первую очередь должны быть использованы для штурмовой авиации.

В Дортмунде создано так называемое «авиационное спортивное общество», которое должно стать основой будущего офицерского корпуса военно-воздушных сил. Офицеры получают здесь теоретическу[ю] подготовку на основе последних д[о]стижений военно-воздушной техни[ки].

Поджигатели войны наталкиваю[тся] на серьезные трудности при о[су]ществлении своих военных пла[нов]. Трудящиеся массы Западной Ге[р]мании не хотят быть пушечным м[я]сом на службе у англо-американск[их] империалистов. Газета «Гамбург[ер] Эхо» сообщила, что 90 процентов [из] 100 тысяч человек, занятых в т[ак] называемых «рабочих батальонах» [в] Гамбурге и земле Шлезвиг-Го[ль]штейн, при опросе решительно [за]явили, что они отказываются б[ыть] американскими наемниками.

В Западную Германию прод[ол]жают прибывать новые пополне[ния] оккупационных войск западных де[р]жав. Для размещения вновь пр[и]бывающих войск у населения ко[н]фискуются жилые помещения. Аге[нт]ство АДН сообщает, что в Фре[й]бурге (французская зона оккупац[ии] Германии) конфисковано с эт[ой] целью свыше 60 домов, более тыс[ячи] квартир и около тысячи отдельн[ых] комнат. Кроме того, оккупационн[ые] власти забронировали за собой ше[сть] первоклассных отелей, семь дру[гих] гостиниц, 300 гаражей и т. д. Ок[ку]пационные расходы города ежего[дно] составляют 12 млн. марок.

Для вновь прибывших аме[ри]канских войск оккупационные вла[сти] распорядились немедленно конфис[ко]вать у населения американской [зо]ны 11 тыс. квартир.

Жители 10 домов в городе Ха[...] получившие приказ оккупацион[ных] властей освободить свои кварти[ры] вывесили в знак протеста чер[ные] флаги и заявили, что их могут ли[шь] силой заставить выполнить эт[от] приказ.

Корреспондент агентства АДН с[о]общает, что в Люнербурге для р[аз]мещения вновь прибывающих во[йск] английские оккупационные вла[сти] конфисковали детский дом отды[ха].

Среди западно-германского на[се]ления растет ненависть к иностр[ан]ным оккупантам. В Западной Гер[ма]нии ширится движение за мир, [за] отвод оккупационных войск. Все ча[ще] раздается требование «Американ[цы,] убирайтесь домой».

Откровенное заявление американского представителя в ООН

НЬЮ-ЙОРК, 21 октября. (ТАСС). В прениях в комитете Генеральной Ассамблеи по экономическим и финансовым вопросам по докладу Экономического и социального совета об экономическом развитии слабо развитых стран делегат США сенатор Спаркмэн откровенно заявил, что американская агрессия в Корее и те огромные разрушения, которые эта агрессия принесла, выгодны американским монополистам. «Интере[сно] знать,—сказал Спаркмэн, — скол[ько] людей понимает значение войны [в] Корее с точки зрения междунар[од]ных капиталовложений. Возмож[но,] что последствия корейской вой[ны,] которые будут ощущаться в тече[ние] долгого времени, окажутся бла[го]приятными для международного [по]тока частного капитала».

Заявление Национального комитета компартии США о созыве 15-го Национального съезда

НЬЮ-ЙОРК, 20 октября. (ТАСС). Национальный комитет коммунистической партии США об'явил о созыве в период с 15 по 17 декабря в Нью-Йорке 15-го Национального с'езда коммунистической партии.

В заявлении Национального комитета компартии говорится, что «основной и решающей задачей с'езда будет борьба за мир. Отвергая распространяемый Уолл-стритом тезис о неизбежности мировой войны, с'езд стоит перед задачей создания широкого единства всех людей доброй воли для сохранения мира и разгрома кампании империализма Уолл-стрита по порабощению всего мира, для прекращения войны в Корее и предотвращения распространения ее на Китай и другие части Дальнего Востока. С'езд обсудит также вызывающий тревогу рост насилий и репрессий, характерных для полицейского государства и нашедших свое выражение в фашистском законе Маккарэна. С'езд примет меры по сплочению людей для прекра[щения] дальнейшего наступления [фа]шизма, для спасения «билля о п[ра]вах», восстановления конституци[он]ных свобод, аннулирования и от[ме]ны законов Маккарэна, Смита, Т[афт]а-Хартли и прекращения свире[пых] нападок на негров.

Коммунистическая партия уже [до]казала, что она будет бесстра[шно] бороться за свои права и права [на]рода, несмотря ни на какие з[апу]гивания и репрессии. Охраняя е[дин]ство партии и принимая во внима[ние] условия, в которых мы работ[аем,] с'езд должен путем критики и с[амо]критики вскрыть недостатки, [сла]бости и ошибки в работе компар[тии]. Только таким путем можно подг[ото]вить партию к тому, чтобы [она] внесла полный вклад в дело бор[ьбы] за мир, демократию и социализм».

Международный обзор

КРУПНАЯ ПОБЕДА ГЕРМАНСКОГО НАРОДА

15 октября 1950 года — день парламентских выборов в Германской демократической республике—войдет яркой страницей в историю борьбы германского народа за демократическое развитие своего государства. По предварительным данным, в голосовании приняло участие 98,44 проц. избирателей! Из 12.124 289 бюллетеней, признанных действительными, за кандидатов национального фронта подано 12.088.745. Такого единодушия и сплоченности в из'явлении народной воли Германия еще не знала. Население Германской демократической республики показало всему миру, что оно твердо стоит в лагере мира, возглавляемом великим Советским Союзом, борется за единство нации, за демократическую Германию.

Победа демократических сил на выборах, несомненно, активизирует борьбу германского народа за об'единение страны на демократической основе. Именно поэтому американские пропагандисты и их западноевропейские подголоски пустили на полный ход свою пропагандистскую машину лжи и клеветы, пытаясь дискредитировать в глазах немецкого населения парламентские выборы. Буржуазная печать Запада и радиостанции призывали население Германской демократической республики бойкотировать выборы.

Однако вся эта враждебная пропаганда американских империалистов и их боннских приказчиков, рассчитанная на срыв выборов, позорно провалилась. Выдающаяся победа на выборах демократических партий и общественных организаций республики, возглавляемых Социалистической единой партией Германии (СЕПГ), свидетельствует о том, что политика демократического развития Германии пользуется безраздельной поддержкой народных масс. Плоды этой политики реально ощущаются германским народом как в области экономики и культуры, так и в области улучшения материального положения трудящихся. За полтора года выполнен двухлетний народнохозяйственный план. Промышленное производство и размеры посевной площади уже превышают уровень довоенного, 1936 года. Угроза безработицы и нищеты канула в вечность.

Такие демократические преобразования, как земельная реформа, национализация предприятий, принадлежавших гитлеровским и военным преступникам, сосредоточение банков в руках государства и т. п. создали прочную основу для укрепления Германской демократической республики. Народная промышленность стала основной силой в хозяйстве республики. Все эти успехи стали возможны благодаря бескорыстной помощи Советского Союза. «Советские люди за прошедшие годы доказали, — заявил Вильгельм Пик,—что они пришли в Германию не как завоеватели или мстители, а как освободители и друзья немецких рабочих, крестьян и интеллигенции».

Все победы молодой республики—это плоды творческого труда рабочих, крестьян, интелигенции. Впервые трудящийся человек Германии почувствовал себя хозяином положения, активным строителем демократического миролюбивого государства. Он преисполнен решимости и дальше итти этим путем, защищая свои завоевания от посягательств англо-американских империалистов.

Своим единодушным голосованием на выборах население Германской демократической республики решительно осудило политику Аденауэра, Шумахера и других боннских «правителей», услужливо превращающих Западную Германию в англо-американский плацдарм для агрессии против СССР и стран народной демократии. Клевета, ложь, провокации американцев и их подручных — шумахеров и аденауэров—не смогли отравить сознание немецких избирателей. Трудящиеся Германской демократической республики имеют возможность сравнить свое положение с положением на западе страны. В Германской демократической республике — радость свободного мирного труда, громадные экономические и культурные победы. На западе же—около 4 миллионов безработных, господство старых могильщиков Германии — монополистов, помещиков, военщины и обанкротившихся политиканов, пляшущих под американскую дудку.

В Германской демократической республике осуществляются планы расцвета культуры, науки, искусства. В Западной Германии царит культурный и духовный упадок. Там все попирает американский сапог, а молодежи уготовлена роль пушечного мяса. Американская печать открыто пишет, что Северо-атлантический пакт предназначает Западной Германии роль главного поставщика пушечного мяса.

Сравнивая положение в восточной и западной частях Германии, трудящиеся Германской демократической республики наглядно убеждаются в том, что они правильно избрали путь мира и дружбы с Советским Союзом и другими миролюбивыми народами. Этой политики они намерены твердо придерживаться и впредь. Победа национального фронта демократической Германии на народных выборах, указывается в воззвании Центрального комитета СЕПГ, «открывает новый этап в борьбе за единую, демократическую и миролюбивую Германию. Антифашистско-демократический строй в Германской демократической республике еще больше укрепился. Выборы доказали в особенности, что рабочий класс единодушно поддерживает проводимую его партией и правительством Германской демократической республики политику мира, демократии и строительства собственными силами».

В БОРЬБЕ ЗА МИР

Во всех странах развернулась деятельная подготовка к открывающемуся 13 ноября в Англии Второму Всемирному конгрессу сторонников мира. В порядке подготовки к этому конгрессу, который явится крупнейшим событием в жизни народов, уже проведены национальные конференции сторонников мира в Польше, Румынии, Болгарии, Албании и ряде других стран. 16—18 октября состоялась Вторая Всесоюзная конференция сторонников мира в Москве.

Делегаты конференции приводили яркие цифры и факты, свидетельствующие о росте рядов сторонников мира, их самоотверженной борьбе с поджигателями новой войны. Борцы за мир расширяют борьбу, выдвигают новые, более широкие требования в защиту мира, в соответствии с изменившейся международной обстановкой. Они осуждают американскую агрессию в Корее. Требуют мирного разрешения корейского конфликта, протестуют против пропаганды новой войны, разоблачают и клеймят позором империалистических поджигателей войны типа Черчилля, Даллеса, Брэдли, Рейно, Макартура и других людоедов, размахивающих атомной бомбой и угрожающих трудовому народу неслыханными бедствиями.

Народы мира бдительно следят за военными приготовлениями стран англо-американского империалистического блока, ставших на путь гонки вооружений. США, Англия, Франция и другие страны—участницы Северо-атлантического блока—ассигнуют огромные суммы на вооружения, удлиняют сроки военной службы, сколачивают европейскую армию под американским командованием, усиленно производят оружие для новой бойни.

Американские провокации против Китая, нарушения американскими военными самолетами советских границ свидетельствуют о том, что призывы факельщиков войны встречают сочувственный отклик среди американской военщины. Поджигателям войны не пошли впрок исторические уроки, преподанные советским народом Гитлеру и другим претендентам на мировое господство.

Движение сторонников мира растет и империалистам стало куда труднее осуществлять свои агрессивные планы. Прошли те времена, когда они могли готовить войну в глубокой тайне и когда война внезапно обрушивалась на головы народов. Прошло то время, когда народы были слепым орудием, пушечным мясом в руках империалистов. Ныне трудящиеся научились распознавать поджигателей войны и вести борьбу против их преступных планов.

В момент, когда поджигатели войны перешли от подготовки агрессии к актам прямой агрессии, народы мира с надеждой обращают свои взоры к СССР. «Мы убеждены, что благодаря мобилизации всех сил лагеря мира, руководимого Советским Союзом и великим Сталиным, будет потушен пожар, зажженный поджигателями войны»,—заявляет в своем послании Второму Всемирному конгрессу сторонников мира албанский народ.

«В момент, когда американские людоеды заливают кровью Корею, взоры всех миролюбивых народов земного шара обращены к Советскому Союзу—крепости мира и свободы, к великому вождю всего прогрессивного человечества И. В. Сталину, имя которого является надеждой и вдохновением всех защитников мира. Выражаем глубокое убеждение, что святое и великое дело мира победит, а безумные планы американских поджигателей войны потерпят полное поражение»,—пишет в своем приветствии Второй Всесоюзной конференции сторонников мира СССР Польский комитет сторонников мира.

Весь мир знает, что народы советской страны настойчиво стремятся к миру. В то время, как англо-американские правящие круги вынашивают людоедские планы атомной и бактериологической войны, советский народ и его правительство осуществляют гигантское хозяйственное и культурное строительство, приступают к величественным стройкам коммунизма — сооружению Куйбышевской, Сталинградской, Каховской гидроэлектростанций, Главного Туркменского канала, Южно-Украинского и Северо-Крымского каналов.

Все взрослое население Советского Союза—свыше 115 миллионов человек — поставило свои подписи под Стокгольмским Воззванием, продемонстрировав еще раз свою верность делу мира. Миролюбивые народы единодушно приветствуют и одобряют внесенную советскими представителями на сессии Генеральной Ассамблеи Организации Об'единенных Наций «Декларацию об устранении угрозы новой войны и об укреплении мира и безопасности народов».

Советская политика мира повсеместно поддерживается народами. И как бы ни старалась лживая американская пропаганда опорочить движение борцов за мир и миролюбивые устремления Советского Союза, все ухищрения Уолл-стрита терпят крах. Народы мира видят, что не кто иной, как американские империалисты убивают стариков, женщин и детей в Корее. Это их оружием ведется борьба против народов Вьетнама, Малайи, Бирмы.

Готовясь ко Второму Всемирному конгрессу сторонников мира, народы всех стран усиливают борьбу против англо-американских поджигателей войны.

К. ОРЛОВ.

Ответственный редакто[р] А. А. КОНДАКО[В]

Облдрамтеатр

22 октября (утром и вечером)

„Великий государь“

24 октября

«УГРЮМ-РЕКА»

В помещении Вологодского ОБЛДРАМТЕАТРА только один день 23 октября

КОНЦЕРТ МАСТЕРОВ МОСКОВСКОЙ и ЛЕНИНГРАДСКОЙ ЭСТРАДЫ

Начало концерта в 9 часов вечера.

Открыта предварительная продажа билетов.

Кинотеатр им. Горького

Последний день 22 октября новый китайский художественный фильм

„НЕВИДИМЫЙ ФРОНТ“

С 24 октября новый немецкий цветной документальный фильм

„ВСЕГДА ГОТОВ“

(Об общегерманском слете молодежи в Берлине)

Кинотеатр „ИСКРА“

22 октября художественный цветной фильм

„СМЕЛЫЕ ЛЮДИ“

КОНТОРЕ ТЕХСНАБЖЕНИЯ ТРЕСТА «ВОЛОГДОБУМЛЕС» ТРЕБУЕТСЯ КЛАДОВЩИК, знакомый с запчастями автомаш[ин] и тракторов.

Обращаться по адресу: Калинина, 28-а, трест «Вологдобу[м]лес», техснаб.

ВОЛОГОДСКОМУ МОЛОЧНОМУ ИНСТИТУТУ требуются на ремонтные работ[ы] плотники, печники, штукатур[ы].

Оплата сдельная. Поступивш[им] на работу обеспечиваются об[ще]житием. Обращаться: пос. Мол[оч]ное, в хозяйственную часть инс[ти]тута.

ОБЛАСТНОМУ ЛЕКЦИОННОМУ БЮРО требуется на постоянную раб[оту] ЛЕКТОР по специальности б[иолог] ник или агроном.

С предложениями обращать[ся:] гор. Вологда Советская 15, обла[ст]ное лекционное бюро. Теле[фон] № 15-60.

С 25 по 30 октября 1950 г[ода] ВОЛОГОДСКОЕ ОТДЕЛЕНИЕ «РОССНАБСБЫТ» БУДЕТ ПРОИЗВОДИТЬ ИНВЕНТАРИЗАЦИЮ СКЛАДО[В]

Всем клиентам необходимо [вы]брать товары до указанного [сро]ка.

После 25 октября все счета [бу]дут аннулированы.

АДРЕС РЕДАКЦИИ: г. Вологда, ул. Урицкого, д. 2. ТЕЛЕФОНЫ: отв. редактор — 1-92, зам. отв. редактора — 14-67, отв. секретарь — 14-65, ОТДЕЛЫ: партийной жизни — 23, пропаганды марксизма-ленинизма — 14-68, промышленности и транспорта — 3-45, сельскохозяйственный — 3-28, культуры — 3-45 советского строительства — 14-68, писем и рабселькоров — 1-32, местной информации — 14-66, бухгалтерия — 15-56, типография — 5-31.

ГЕ—08151 Областная типография «Красный Север» Тираж 50.000 э[кз.]