Год издания XXXII

ПРОЛЕТАРИИ ВСЕХ СТРАН, СОЕДИНЯЙТЕСЬ!

КРАСНЫЙ СЕВЕР

ОРГАН ВОЛОГОДСКОГО ОБЛАСТНОГО И ГОРОДСКОГО КОМИТЕТОВ ВКП(б), ОБЛАСТНОГО И ГОРОДСКОГО СОВЕТОВ ДЕПУТАТОВ ТРУДЯЩИХСЯ

№ 139 (9842) | Пятница, 14 июля 1940 года. | ЦЕНА 20 КОП.

Успешный ход сбора подписей под Стокгольмским Воззванием—мощная демонстрация морально-политического единства советского общества, преданности советского народа своему правительству, большевистской партии и великому знаменосцу мира товарищу Сталину.

Под Стокгольмским Воззванием подписалось 96.360.866 советских граждан

В Советском Комитете защиты мира

По сообщениям, поступающим в Советский Комитет защиты мира, развернувшаяся в СССР кампания по сбору подписей под Воззванием Постоянного комитета Всемирного конгресса сторонников мира о запрещении атомного оружия приобрела подлинно всенародный характер.

С начала кампании, т. е. с 30 июня по 10 июля, по Советскому Союзу под Стокгольмским Воззванием подписалось 96.360.866 граждан.

Сбор подписей под Воззванием развернулся во всех без исключения районах страны как в городе, так и в деревне. По сообщениям, полученным от Комиссии содействия Советским Комитетом защиты мира, во многих крупных промышленных центрах страны—Москве, Ленинграде, Киеве, Минске, Баку, Тбилиси, Ташкенте, Риге, Сталинграде, Новосибирске, Свердловске, Горьком, Харькове, Куйбышеве, Казани, Одессе, Сталино, Ростове подавляющее большинство граждан уже поставило свои подписи под Воззванием.

Успешно проходит сбор подписей во всех союзных и автономных республиках Советского Союза. Все народы нашей многонациональной страны единодушно поддерживают призыв о запрещении атомного оружия и об'явлении военным преступником того правительства, которое первым применит это оружие агрессии и массового уничтожения людей.

Кампания по сбору подписей повсеместно проходит в обстановке большого политического и трудового под'ема. На собраниях и митингах выступили сотни тысяч советских людей. Рабочие, крестьяне, интеллигенция, советские женщины и молодежь горячо одобряют мирную политику Советского правительства и заявляют о единодушной готовности трудящихся СССР, вместе с народами других стран, отстаивать дело мира и международной безопасности.

На массовых митингах и собраниях советские люди осуждают действия американских поджигателей войны, начавших открытую интервенцию в Корее, и требуют прекращения вооруженной агрессии против свободолюбивого корейского народа.

Подписывая Воззвание Постоянного комитета Всемирного Конгресса сторонников мира, советские рабочие, колхозники, работники интеллигентного труда подкрепляют свое горячее стремление отстоять дело мира самоотверженным трудом, направленным на укрепление мощи Советского государства, как оплота мира во всем мире. На заводах и фабриках, в колхозах, МТС и совхозах трудящиеся становятся на стахановские вахты мира, добиваются перевыполнения производственных планов, повышения качества продукции и снижения ее себестоимости. В районах страны, начавших уборку урожая, организуется досрочная сдача хлеба государству.

Успешный ход сбора подписей под Стокгольмским Воззванием в СССР является мощной демонстрацией морально-политического единства советского общества, преданности советского народа своему правительству, большевистской партии и великому знаменосцу мира товарищу Сталину.

Сбор подписей под Воззванием Постоянного Комитета сторонников мира о запрещении атомного оружия продолжается.

Строить колхозные ГЭС быстро и хорошо

Многочисленны реки, большие и малые, тянущиеся то с юга на север, то с запада на восток, то с севера на юг. Богата наша область белым углем—дешевой энергией рек! Но энергия эта десятилетиями оставалась неиспользованной.

В послевоенные годы, опираясь на возросшую экономическую мощь, пользуясь огромной материальной поддержкой государства, колхозы области приступили к строительству новых колхозных и межколхозных гидроэлектрических станций. И год от года эта работа принимает все более широкий размах.

Каждая новая электростанция, введенная в эксплоатацию, убеждала колхозников в неоценимом значении электрификации. Она усиливала тягу к строительству новых станций, к применению электроэнергии в наиболее трудоемких процессах сельскохозяйственного производства, к использованию электроэнергии для освещения производственных, культурно-бытовых и жилых помещений.

Пример умелого использования внутренних резервов и энергичной работы по строительству ГЭС показывают партийные, советские организации и колхозы Тарногского и Кичменгско-Городецкого районов. Уже в прошлом году в этих районах было электрифицировано 15—16 процентов всех колхозов. Успешно проходит строительство электростанций и в текущем году.

В 1950 году, в соответствии с утвержденным правительством планом сельской электрификации, партийные, советские организации и колхозы, совместно с работниками «Сельэлектро», должны провести исключительно большую работу по строительству ГЭС и электрификации колхозов. Нам надо нынче ввести в эксплоатацию столько энергетических мощностей, сколько не было введено за последние пять лет в колхозах области. Это большая задача, но решается она пока явно неудовлетворительно. В первом полугодии сданы в эксплоатацию всего четыре гидроэлектростанции и три тепловых электростанции, а колхозы получили значительно меньше новых энергетических мощностей, чем в первом полугодии прошлого года.

Чем же об'яснить такое отставание? Прежде всего, тем, что многие партийные организации, исполкомы районных Советов, все еще безразлично относятся к строительству колхозных ГЭС, не сумели возглавить инициативу и энергию строителей, переложив все руководство на правления строек и работников «Сельэлектро». Возьмем к примеру Семеновскую ГЭС Ковжинского района. Это — небольшая станция, мощность ее всего 50 киловатт, но ковжинские районные организации три года никак не могут довести строительство до конца. По плану 1950 года эту ГЭС намечалось сдать в эксплоатацию во втором квартале, но она не готова и сейчас, так как ни райком, ни райисполком не занимаются строительством, не ведут организаторской работы на месте. Чтобы закончить стройку и пустить станцию, нужно только засыпать дамбу и отделать здание ГЭС: остальные работы завершены. По заключению специалистов, за месяц можно полностью подготовить станцию к пуску. Однако руководители Ковжинского района не торопятся.

Чрезвычайно медленно идет строительство Мартыновской ГЭС в Шольском районе, Княжевской ГЭС в Андоме, Глебовской ГЭС в Кириллове и многих других. А в 18 районах области—в Белозерском, Петриневском, Сямженском и других—и вовсе не занимаются строительством: нет в них ни одного электрифицированного колхоза.

Резко изменить отношение партийных, советских и сельскохозяйственных органов к электрификации, возглавить инициативу колхозов, решительно взять курс на скоростное строительство — вот, что требуется сейчас. Партийные и советские органы обязаны повседневно и конкретно руководить каждой стройкой так, как это делают в Тарноге и Кичменгском Городке.

Коренным образом должна перестроить свое организационно-техническое руководство строительством колхозных ГЭС областная контора «Сельэлектро» и ее работники на местах. Они обязаны тщательнее проводить изыскания и готовить технические проекты станций, повысить качество гидротехнических и электромонтажных работ, ускорить темпы строительства, максимально механизировать труд, особенно на крупных стройках, и обеспечить полное использование энергетических мощностей, сдаваемых в эксплоатацию колхозных ГЭС. Разве это порядок, что Тошненская ГЭС, которую строили 11 колхозов, дает энергию только двум колхозам, а 80 процентов ее мощности остаются неиспользованной? Разве нормально, что оборудование Городищенской ГЭС заканчивается, а только в двух колхозах из 25 установлена электропроводка?

Наряду со строительством новых ГЭС надо энергично продолжать работу по наиболее полному использованию энергетических мощностей, сданных в эксплоатацию электростанций, шире использовать электроэнергию на производственные нужды. В текущем году должно быть установлено 600 электрических моторов в колхозах. Это задание должно быть безусловно выполнено работниками «Сельэлектро», как и весь план сельской электрификации, установленный на 1950 год.

Сельская электрификация—большое, государственное дело. С помощью электрической энергии наши колхозы смогут еще более успешно развивать свое собственное хозяйство, повышать его культуру, увеличить доходы колхозов и колхозников.

Партийным организациям, Советам, сельскохозяйственным органам и колхозам надо особо энергично взяться за строительство сельских, колхозных и межколхозных ГЭС, строить их быстрее, лучше, полностью использовать их энергетические мощности.

ПО РОДНОЙ ЗЕМЛЕ

Московская область. Руководитель лаборатории дикорастущих трав Всесоюзного научно-исследовательского института кормов имени В. Р. Вильямса кандидат сельскохозяйственных наук С. Н. Симонов разработал агротехнику возделывания на корм и семена новой кормовой культуры—«козлятника восточного».

Это многолетнее бобовое растение представляет большую ценность для посева в кормовых севооборотах в нечерноземной полосе Союза. «Козлятник восточный» отличается зимостойкостью, ранней спелостью, большим содержанием питательных веществ и очень высокой урожайностью.

Посевы «козлятника», произведенные в прошлом году в колхозе имени Сталина Луховицкого района и в других колхозах Московской области, а также в колхозе «Сущево» Костромской области, дают урожай сена до 80 центнеров с гектара. А на участках института кормов получают сена еще больше—100—130 центнеров с гектара.

На снимке: кандидат сельскохозяйственных наук С. Н. Симонов и лаборантка А. Ф. Верхградская осматривают семенной травостой «козлятника» на опытном поле института.

Фото В. Шаровского. (Фотохроника ТАСС).

Навстречу Дню Воздушного Флота

ТБИЛИСИ, 12 июля. (ТАСС). Общественность Грузии деятельно готовится ко Дню Воздушного Флота СССР. Около тысячи докладчиков, выделенных республиканским комитетом ДОСАВ, проводят на предприятиях, в клубах и Домах культуры беседы и лекции на темы «Ленин и Сталин—создатели отечественной авиации», «Партия Ленина—Сталина—организатор и руководитель Воздушного Флота и советской авиационной промышленности», «Можайский—создатель первого в мире самолета» и другие.

Большим успехом у трудящихся Тбилиси пользуется передвижная авиационная выставка ДОСАВ, отображающая историю развития отечественной авиации, ее роль в борьбе против иностранных интервентов, в охране мирного созидательного труда советских людей.

В ознаменование Дня Воздушного Флота в городе Рустави проводятся республиканские соревнования авиамоделистов. В Тбилиси на площади имени Берия организуется выставка авиационной техники. В парке окружного дома офицера открывается фотогаллерея летчиков-ветеранов Великой Отечественной войны и отличников боевой и политической учебы.

ДЕМОНСТРАЦИОННЫЙ ЗАЛ СТРОИТЕЛЬНЫХ МАТЕРИАЛОВ

Министерство промышленности строительных материалов РСФСР открыло демонстрационный зал, где собраны образцы продукции, выпускаемой предприятиями министерства.

Здесь представлен цветной силикатный кирпич, блоки различных размеров и форм, ленточная и прессовочная черепица, художественная керамика, плиты для облицовки фасадов и устройства внутриквартирных перегородок. Много изделий из гипса: лепные карнизы, розетки, медальоны, листы сухой штукатурки, предназначенные для внутренней отделки квартир. Производство этих изделий освоено на ряде заводов министерства.

Значительное место занимают новые строительные материалы. Здесь можно видеть минеральную вату, изготовляемую из отходов производства силикатного кирпича и нефтяных битумов, звукопоглощающие плиты из древесного волокна и легкий термоизоляционный материал—пенопласт.

На большом стенде—гранит и мрамор различных расцветок, кварцы, диабазы, доломиты и другие естественные строительные материалы и камни, широко применяемые при сооружении жилых домов и общественных зданий.

Широко представлены схемы технологического процесса производства строительных материалов.

(ТАСС).

УКАЗ ПРЕЗИДИУМА ВЕРХОВНОГО СОВЕТА СССР

О награждении Ярославского государственного драматического театра им. Ф. Г. Волкова орденом Трудового Красного Знамени

За большие достижения в области развития советского театрального искусства, в связи с 200-летием со дня основания, наградить Ярославский государственный драматический театр им. Ф. Г. Волкова орденом **Трудового Красного Знамени.**

Председатель Президиума Верховного Совета СССР Н. ШВЕРНИК.

Секретарь Президиума Верховного Совета СССР А. ГОРКИН.

Москва, Кремль.
11 июля 1950 г.

Навстречу Дню железнодорожника

Готовясь достойно встретить День железнодорожника, работники железнодорожного транспорта широко развернули социалистическое соревнование за образцовое выполнение и перевыполнение норм оборота вагонов, четкое осуществление графика движения поездов. На всех железных дорогах страны об'явлены стахановские вахты.

В ходе социалистического соревнования родились новые патриотические начинания. По инициативе старшего машиниста Вологодского депо тов. Валяева на Северной железной дороге началось соревнование за вождение тяжеловесных составов без толкача.

Работники Московско-Киевской железной дороги стали применять сдвоенные и безотцепочные операции, соревнуются за полную ликвидацию простоев под выгрузкой. Коллектив станции Брюлевец добился благодаря этому досрочного выполнения семимесячного плана погрузки и в среднем на час сократил простой вагонов.

Опыт лучших паровозников, движенцев, путейцев, ремонтников получает широкое распространение.

На станциях, в депо, на путевых участках читаются доклады и лекции, посвященные Дню железнодорожника. (ТАСС).

О СОЗЫВЕ XVII СЕССИИ ВОЛОГОДСКОГО ГОРОДСКОГО СОВЕТА ДЕПУТАТОВ ТРУДЯЩИХСЯ

Исполнительный Комитет Вологодского городского Совета депутатов трудящихся доводит до сведения депутатов горсовета, что в среду, 19 июля, в 5 часов вечера созывается XVII сессия Вологодского городского Совета депутатов трудящихся.

Заседание состоится в зале заседаний горкома ВКП(б).

Горисполком.

Вклад в дело мира

Свыше 13 тысяч трудящихся Пришекснинского района поставили свои подписи под Воззванием о запрещении атомного оружия.

На происки поджигателей войны они отвечают стахановским трудом на предприятиях и в колхозах. Рабочие, служащие и инженерно-технические работники льнозавода в своей резолюции заявили: «В ответ на наглый акт агрессии американских поджигателей войны против корейского народа, мы еще теснее сплотимся вокруг большевистской партии, вождя мирового пролетариата товарища Сталина».

Коллектив завода, единодушно поставив свои подписи под Воззванием, обязался досрочно выполнить пятилетний план и задание нынешнего года.

Свыше 400 членов сельхозартели «Красный луч» поставили свои подписи под Стокгольмским Воззванием и обязались широко развернуть борьбу за заготовку кормов и досрочно уплатить сельхозналог. Колхозницы Надежда Алексеевна Серова и Евдокия Панфиловна Веселова при подписании Воззвания внесли: первая 100 рублей в уплату займа, вторая такую же сумму—в уплату сельхозналога.

Досрочно вносят сельхозналог колхозники Селищенского, Ершовского и других сельсоветов.

Обязательства патриотов

Все рабочие и колхозники Харовского района подписали Стокгольмское Воззвание, присоединив свой голос к мощному голосу защитников мира.

Выступая на митинге в колхозе «Совет» Кумзерского сельсовета, бригадир полеводческой бригады, бывший фронтовик Рафаил Малышев сказал:

— Советский народ успешно залечивает раны, нанесенные прошлой войной. Мы уже далеко превзошли довоенный уровень развития нашего хозяйства и стали жить еще лучше, чем раньше. Англо-американские агрессоры хотят нарушить нашу мирную жизнь. Но этому не бывать! Все люди доброй воли выступают против войны. Наши подписи под Воззванием—грозное предупреждение для кровавых захватчиков с Уолл-стрита.

Колхозники единодушно подписались под Воззванием и решили удвоить усилия в труде, чтобы еще больше укрепить мощь любимой Родины. Принято обязательство — в сжатые сроки и без потерь провести сенокос и уборку хлебов.

Начальник лесопильного цеха лесозавода № 45 тов. Майоров, подписывая Воззвание, сказал:

— Война несет гибель миллионам людей, страдания и бедствия. Мы выступаем против войны. В ответ на агрессивные действия американских захватчиков будем работать еще лучше. Выполним годовой план к 1 декабря и дадим продукцию высокого качества.

Рабочие и служащие стеклозавода «Заря» на своем митинге приняли решение—ответить на происки врагов новыми трудовыми успехами. Заводской коллектив решил выполнить годовую программу к 33-й годовщине Октября по всем показателям, на два процента снизить бой и брак, на три процента повысить производительность труда.

П. КУЛИКОВ.

НА БЛАГО РОДИНЫ

— Мы стоим за мир и отстаиваем дело мира!—Так сказали колхозники сельхозартели «Красное знамя» Вологодского района, единодушно из'явив желание подписаться под Стокгольмским Воззванием.

Свою готовность защищать мир труженики колхозной деревни выражают стахановской работой. Их дела красноречивее слов говорят о стремлении преградить путь новой войне, разрушить злобные замыслы врагов человечества.

Напряженная работа кипит в эти дни на лугах. Заготовить больше кормов для скота! Под таким лозунгом развернулось социалистическое соревнование между колхозниками.

Бригадир десятой бригады Иван Алексеевич Савичев рассказывает, что люди работают от зари до зари. Подписав Воззвание о запрещении атомного оружия, они подтверждают высказанную ими волю славными делами на благо Родины.

Зоя Николаевна Глазова, Любовь Александровна Макова, Мария Николаевна Шаврина выкашивают от 0,62 до 0,70 гектара, при норме 0,45. На 150 процентов выполняет нормы Анна Петровна Макеева.

Женщины-патриотки говорят: «Мы не позволим англо-американским империалистам снова ввергнуть народы в кровавую войну. Наш труд—вклад в дело мира».

Валентина Васильевна Сулова в годы Великой Отечественной войны потеряла мужа и осталась с четырьмя детьми на руках. Тяжелое горе не сломило ее. Все время она честно трудится в колхозе. В эти дни, когда все передовое человечество поднялось на борьбу за мир и протестует против американской агрессии в Корее, у Валентины Васильевны, как бы прибавилось сил. Она не хочет войны и скромным трудом в колхозе помогает своему родному правительству укреплять дело мира. Тов. Сулова ежедневно перевыполняет нормы выработки на сенокосе. 8 июля она за утро выкосила более 0,25 гектара, а днем высушила и убрала сено с площади 0,80 гектара.

Хорошо работает Александр Николаевич Копосов. С утра до обеда он выкашивает по полгектара, вдвое перевыполняя нормы. Днем сушит и стогует сено, а вечером до поздней ночи отбивает косы для своей бригады.

Много стахановцев сеноуборки в десятой бригаде. Никто не уходит с поля, не выполнив нормы. Бригада держит первенство в соревновании среди одиннадцати колхозных бригад. Установленный план выкосить травы с 59 гектаров бригада уже выполнила. Косили в первую очередь те участки, которые раньше были запущены и не выкашивались. Сейчас бригада взяла обязательство выкосить еще 40 гектаров. Кроме того, ее силами заложено 83 тонны силоса.

Славно трудятся колхозники и других бригад. В бригаде № 2 ежедневно перевыполняют нормы на сенокосе А. И. Кокушкина, А. Н. Ситова, Т. А. Кундина. Механик А. П. Коновалов и его помощник А. П. Шамандрин с раннего утра до поздней ночи ремонтируют уборочные машины.

Верой в победу мира проникнуты советские люди. Вместе со всем народом, колхозники сельхозартели «Красное знамя» добиваются новых и новых успехов в труде. Эти успехи—весомо зримый вклад в борьбу за мир, за безопасность любимой Родины.

А. СИПИН.

Корейский народ победит

Поставив подпись под Стокгольмским Воззванием, я выразил свою непреклонную волю к борьбе за мир.

Миролюбивая внешняя политика нашего родного правительства, мудрость любимого вождя товарища Сталина вдохновляет нас на новые трудовые подвиги во имя великой цели—строительства коммунизма.

Напрасно пытаются американские агрессоры запугать нас новой войной. Напрасно они развязали междоусобную бойню в Корее. Корейский народ победит! Мы все, как один, заявляем: руки прочь от Кореи, подлые убийцы!

Еще теснее сомкнем свои ряды вокруг великого знаменосца мира товарища Сталина. Будем работать, не покладая рук, всемерно укреплять экономическое могущество своей любимой Родины.

Да здравствует мир во всем мире! Да здравствует знаменосец мира и защитник всех угнетенных народов товарищ Сталин!

А. ЖЕЛЕЗНЯКОВ,
рабочий грязовецкой артели инвалидов «Вперед», участник трех войн.

Александр МЕЖИРОВ

ДВЕ ПОДПИСИ

Помню небо в проеме
Разбомбленной стены,
На ночном окоеме
Клочья дыма видны.
И, шагая Берлином,
Кто-то песню поет,
Как мы шли по долинам
И по взгорьям вперед.
Не пером на бумаге—
Пятилетье назад,—
А штыком на рейхстаге
Расписался солдат.
На рейхстаге, прожженном
До фашистских основ,
Твердый почерк с наклоном:
«Алексей
Иванов».
Эта подпись доныне
У меня на виду.
Это было в Берлине,
В сорок пятом году.
Это было когда-то,—
Но не так уж давно.
Твердый почерк солдата
Мне забыть не дано.
Есть на волжских высотах
Знаменитый завод.
Там в железных пролетах
Людный митинг идет.
Мы почтили вставаньем
Память павших в бою,
Под Стокгольмским Воззваньем
Ставим подпись свою.
На листе, испещренном,
Два ряда подписей,
Твердый почерк с наклоном:
«Иванов
Алексей».
И припомнил я снова
Тот полночный Берлин,
И бойца Иванова
У фашистских руин,
И огнем Сталинграда
Освещенный рейхстаг.
Комментарий не надо,
Все понятно и так.

«Правда».

Гневный протест

На предприятиях, в учреждениях и на железнодорожном узле г. Бабаева проходят многолюдные митинги, посвященные событиям в Корее.

Около 1.500 железнодорожников собрались возле депо. Страстно и горячо говорил заместитель председателя райпрофсожа тов. Покровский.

— Американские поджигатели войны хотят потопить в крови национально - освободительное движение народов Азии, создать плацдарм для нападения на нашу страну. Не выйдет! Мы требуем немедленно прекратить военное вмешательство Америки во внутренние дела Кореи и вывести оттуда американские войска.

С патриотическими речами выступили тов. Трегубов, старейший производственник депо тов. Тиранов.

И когда на голосование был поставлен проект резолюции, требующей «немедленно прекратить военную агрессию США в Корее», поднялись сотни рук. Железнодорожники голосовали за мир, за счастье трудящихся, за великий и могучий Советский Союз, за вождя и учителя товарища Сталина.

6 июля в районном Доме культуры состоялся общегородской митинг женщин города. Собралось 500 человек. Собрание открыл председатель городского Совета тов. Узиков. Выступивший секретарь райкома ВКП(б) тов. Невлев рассказал собравшимся о подлых делах американских империалистов, вероломно напавших на Корейскую народно-демократическую республику.

На трибуне домохозяйка тов. Мальник.

— Мы не хотим войны,—говорит она.—Мы хорошо знаем, что несет война народу и решительно протестуем против попыток американских империалистов развязать новую мировую войну.

В принятой резолюции женщины выразили протест против вооруженной интервенции американских империалистов в Корейской народно-демократической республике.

Годовой план к 33-й годовщине Октября

Коллектив совхоза «Комсомолец» Вологодского животноводческого треста обязался выполнить трехлетний план развития совхозного продуктивного животноводства в два года.

Свое обязательство он успешно претворяет в жизнь. Трехлетний план увеличения поголовья по крупному рогатому скоту, лошадям, овцам и птице перекрыт. Свинарки—стахановки Анна Дементьева, Лидия Кулезнева, Мария Кулезнева, Александра Петрова и Лидия Фигурина за полугодие обеспечили средне-суточный привес каждой откормочной свиньи по 450—480 граммов.

Хороших результатов достигли доярки Е. Семенская и А. Кулезнева, надоившие на 1 июля от каждой коровы по 2000—2300 литров молока.

Подписываясь под Воззванием Постоянного комитета Всемирного конгресса сторонников мира, коллектив совхоза решил работать еще лучше. Мы обещаем годовой план сдачи продукции государству выполнить досрочно, к 33-й годовщине Великой Октябрьской социалистической революции.

В. РИМКУС,
директор совхоза «Комсомолец».

ПАРТИЙНАЯ ЖИЗНЬ

Предложения коммунистов в действии

«Как выполняются предложения и критические замечания, высказанные коммунистами на отчетно-выборном партсобрании»,—такой вопрос обсуждался недавно на собрании первичной организации Сокольского лесозавода № 40. С докладом выступил секретарь партийного бюро тов. Роздухов. В прениях высказалось 13 человек.

Как докладчик, так и выступавшие, отметили, что бюро учло критические замечания и положило их в основу своей работы, получены положительные результаты.

На отчетно-выборном партсобрании говорилось, что завод работал плохо, коммунисты слабо осуществляли авангардную роль. Парторганизация усилила руководство соревнованием, добилась, что коммунисты, особенно в пильном цехе, стали показывать пример в труде всем рабочим. Сейчас завод перевыполняет план.

Раньше партийное бюро не прислушивалось к критическим замечаниям печати. Сейчас каждая заметка, опубликованная в газете, обсуждается на бюро.

На отчетно-выборном собрании говорилось о наличии высокого процента брака продукции, о необходимости организовать учебу для рабочих. Учтено и это предложение. Пильщики и слесари теперь проходят техминимум.

Однако не все еще предложения выполнены. Коммунисты критиковали председателя завкома тов. Аникина за то, что он не организует проверку выполнения социалистических обязательств, принятых рабочими.

Собрание обязало бюро последовательно и до конца осуществить все предложения, записанные в решении отчетно-выборного партсобрания, и чаще информировать о выполнении их.

Н. РАТУНОВ.

Прядильная фабрика Вологодского льнокомбината четвертый месяц держит переходящее Красное знамя дирекции, парторганизации и завкома комбината.

Большая заслуга в этом принадлежит агитатору Надежде Степановне Бельчуковой. Она ежедневно проводит читку газет, знакомит рабочих с методами новаторов производства.

На снимке: Н. С. Бельчукова читает работницам материалы о событиях в Корее. Фото **П. Сотникова.**

В борьбе за повышение производительности труда

В нашем цехе из-за слабой производственной дисциплины и низкой квалификации многие молодые рабочие не выполняли дневных норм выработки. Имелись недостатки в руководстве цехом, что также не могло не волновать коммунистов. Мы решили вынести эти вопросы на обсуждение партийного собрания.

Собрание прошло оживленно. Коммунисты не только критиковали недостатки, но и вносили много ценных предложений, направленных на повышение производительности труда. Так, тт. Лямин и Шамов предложили организовать индивидуальное шефство квалифицированных рабочих над молодыми. Их поддержал коммунист тов. Щедров. В своем выступлении он отметил, что старые производственники, взяв шефство над молодыми, поднимут трудовую дисциплину в цехе и вовлекут молодежь в энергичную работу. Лично тов. Щедров взялся шефствовать над фрезеровщиками Мельниковой и Ивановой. Тут же, на собрании, стали брать на себя конкретные обязательства и другие коммунисты. Токарь Шуин обязался обучить рабочих Ю. Соколова и Н. Мельникова, нормировщик Веселовский—фрезеровщика Орлова.

Весть о хорошем начинании коммунистов быстро разнеслась по цеху. Беспартийные рабочие поддержали их инициативу и сами стали брать шефство над молодежью. Стахановцы тт. Шабашов и Смирнов обязались помочь овладеть квалификацией строгальщикам Шайкину и Валетову.

Слово большевиков—крепкое слово. Вместе с лучшими производственниками коммунисты взялись за выполнение принятого решения. Знакомили своих подшефных с чертежами, техникой обработки деталей, давали им ценные советы.

С благодарностью молодые рабочие тт. Соколов и Мельников отзываются о токаре Шуине.

— Он,—говорят они,—каждый день находит время, чтобы подойти к нашим станкам и понаблюдать за работой, подметить наши недостатки, а затем дать ценный совет как устранить их.

Результаты проведенных мероприятий не замедлили сказаться. Если тов. Мельников был мало знаком с техникой обработки деталей, то при помощи Шуина он значительно повысил свою квалификацию, а вместе с этим у него поднялась производительность труда. Его дневная выработка достигает теперь 120 процентов к плану. Лучше стали работать токарь Соколов, фрезеровщик Орлов, долбежник Зуев и другие молодые рабочие.

Оказывая помощь молодым производственникам в освоении ими техники, мы не забываем об их политическом и культурном росте.

В цехах и бригадах систематически организуются беседы об опыте знатных людей страны тт. Кузнецова, Лидии Корабельниковой, о Стокгольмском Воззвании, о событиях в Корее.

Хорошо проводят беседы в цехах тт. Лямин и Шамов, комсомолка Чугреева, беспартийные тт. Шабашов, Анисимова, Гречухин, Мешкова и другие рабочие.

Рост политической сознательности и повышение квалификации рабочих способствует росту производительности труда, улучшению работы цеха в целом.

Сейчас коллектив нашего цеха готовится к Сталинскому Дню железнодорожника. Партийная организация поставила перед собой задачу отметить праздник железнодорожников новым ростом производительности труда и новыми трудовыми успехами. Важное место в этом будет занимать работа по повышению квалификации молодых рабочих, пропаганда передового опыта, распространителями которого являются, прежде всего, коммунисты.

А. СТРУМЕНТОВ,
секретарь парторганизации механического цеха паровозовагоноремонтного завода.

Отчет председателей ревизионных комиссий колхозов на бюро райкома

Роль ревизионных комиссий в организационно-хозяйственном укреплении колхозов исключительно велика. Но в ряде мест они бездействуют. В целях повышения их роли и авторитета, бюро Чарозерского райкома ВКП(б) обсудило на своем заседании отчеты о работе коммунистов — председателей ревизионных комиссий сельхозартелей «Луч»—Воскресенского и «Веретьево»—Ракульского сельсоветов.

Бюро признало работу ревкомиссий, возглавляемых коммунистами тт. Котачевой и Гавриной, неудовлетворительной. Ни одна из них в текущем году не проводила ревизии.

Отдел сельского хозяйства райисполкома деятельностью ревкомиссий не интересуется, инструктажа с их председателями не проводит.

Бюро райкома обязало тт. Котачеву и Гаврину оживить деятельность руководимых ими ревизионных комиссий и систематически проводить ревизии в своих колхозах.

Нерешенные вопросы в Вашкинском леспромхозе

«Председателю Ивановского сельсовета.

Предлагаем вам немедленно, не дожидаясь согласия председателей колхозов, заверить договора членов сельхозартелей «Верный путь» и «Озеро» тт. Христофорова и Чурова, идущих в постоянные кадры леспромхоза.

Председатель райисполкома ПАНТИН.

Секретарь райкома ВКП(б) ФЕРАПОНТОВ».

Этот документ открывает «секрет» вербовки рабочих в лесную промышленность в Вашкинском районе. Нечего и говорить, что действенность подобных «бумажек» невысока. Вашкинский леспромхоз испытывает острую нехватку рабочей силы, что в известной степени явилось причиной срыва лесозаготовок. Во втором квартале план выполнен по заготовке на 56.2 процента и по вывозке—на 65,8 процента.

Руководители леспромхоза и районных организаций не хотят по-настоящему взяться за вербовку и укрепление кадрового состава предприятия.

Не разнарядками и приказами, а коренным улучшением организации труда в колхозах можно поправить дело, послать в леспромхоз достаточно рабочих. Райком и райисполком обязаны добиться, чтобы МТС добросовестно выполняла все договоры с колхозами. Тогда колхозам не нужно будет вручную молотить хлеба, обрабатывать льноволокно и другое. Надо, чтобы в колхозах использовались собственные машины. Это даст возможность каждому колхозу высвободить для промышленности физически крепких рабочих. К сожалению, в Вашках не задумываются над этими коренными вопросами.

А ведь нельзя сказать, что из вашкинских колхозов и сейчас не уходят люди на производство. Но подавляющее большинство их не идет в свой леспромхоз. Почему? Там не создают рабочим ни производственных, ни бытовых условий.

Никому, конечно, не хочется работать в такой обстановке, как на Кононовском и Черноручейском мастерских участках.

Из-за плохой организации торговли и общественного питания рабочие нередко вынуждены уходить на делянки без завтрака. Не могут они получить горячей пищи и в обеденный перерыв, а столовая далеко. На лесосеки обедов не доставляют. Заведующий столовой Черноручейского участка тов. Руднев говорит:

— Наши лесорубы не покупают обедов не только в лесу, а многие даже и в столовой.

Кому же захочется в жаркий день покупать такой обед: суп из соленого сушника с овсяной крупой, жареную соленую рыбу и «олашки»—полупропеченное пресное тесто, политое сверху холодным растительным маслом. Такое, с позволения сказать, меню предлагается рабочим в течение всего лета.

А когда рабочие требуют хорошо приготовленных овощных и мясных блюд, им отвечают:

— Здесь не городской ресторан, а рабочая столовая в лесу.

Отдел рабочего снабжения Вашкинского леспромхоза работает из рук вон плохо. Он занимается только распределением централизованных продуктов и товаров, да нередко еще и фондов не выбирает, а местных продуктов не закупает. Подсобное хозяйство ликвидировано. Орсовские деляги отказываются даже брать овощи, выращенные на огородах мастерских участков. За Орсом закреплены для рыбной ловли 22 озера, есть большое количество рыболовецкого инвентаря, но полугодовой план добычи рыбы выполнен всего лишь на 6,5 процента.

В общежитиях тесно и грязно. Люди вынуждены спать по два человека на одной койке. Матрацы и подушки—мешки с крошеной соломой. При общежитиях нет сушилок для рабочей одежды и обуви.

Не могут вашкинцы похвалиться и культурным обслуживанием лесорубов. Хотя по спискам и числятся красные уголки на каждом мастерском участке, фактически же их почти нигде нет. Ведь нельзя же считать красный уголок действующим, если в нем нет ни газет, ни журналов, ни библиотечки. Есть на участках радиоприемники, но они молчат из-за отсутствия питания. Есть и патефоны с набором пластинок, но от них мало радости—седьмой месяц нет патефонных иголок.

Заброшена здесь и партийно-политическая работа. Например, секретарь партийной организации Павшозерского лесопункта тов. Жбанов сознается, что уже больше полугода у них не было ни одного доклада, ни одной лекции.

— Да, к стыду нашему, нужно сказать, что и газеты мы читаем от случая к случаю.

Известно ли обо всем этом Вашкинскому райкому партии?

Безусловно. Еще осенью на Павшозерском лесопункте побывали секретари райкома тт. Шарапов и Ферапонтов. Но они интересовались только производственными показателями. А быт рабочих, жизнь партийной и профсоюзной организаций их не интересовали.

Руководители леспромхоза тт. Мишин, Потапов и Евсеев работают без большевистского огонька, не хотят подумать о том, как лучше использовать механизмы.

На Черноручейском лесопункте имеется электростанция ПЭС-12. При односменной работе она загружена около трех часов в день. Это прямой результат непродуманной и абсолютно неправильной организации труда.

Мотористы электропил и их помощники входят в состав звеньев и вынуждены вместе с неквалифицированными рабочими заниматься обрубкой сучьев, окучкой и их сжиганием.

— Пусть добавят мне 18 постоянных рабочих,—говорит мастер Черноручейского участка тов. Фирстов,—тогда я перестрою бригады и производительность электрооборудования, по меньшей мере, утрою.

Но этот трезвый голос, к сожалению, не доходит до руководителей леспромхоза и районных организаций. Для них 18 кадровых рабочих—неразрешимая проблема.

Н. ШЕПТАЕВ.
(Наш соб. корр.).

16 июля—день выборов в Верховный Совет СССР по Велико-Устюгскому избирательному округу № 120

Кандидат в депутаты А. М. Кузьминский у трудящихся судоремонтного завода

ВЕЛИКИЙ УСТЮГ. **(От наш. спец. корр.).** Коллектив судоремонтного завода, как известно, первый выдвинул кандидатом в депутаты Верховного Совета СССР А. М. Кузьминского.

Сегодня судоремонтники устроили теплую встречу своему кандидату, прибывшему на завод.

Котельщики пришли на собрание с большим производственным подарком. Они выполнили дневное задание на 117 процентов.

Открывается собрание.

На трибуне начальник передового механического цеха тов. Плескунин.

— Тов. Кузьминский, — говорит он,—воспитанник большевистской партии. Он отдает все силы и знания делу народа.

Под руководством районной партийной организации поднимается экономика района, укрепляются колхозы, улучшается материальное благосостояние трудящихся. В районе стали лучше решаться хозяйственно-политические задачи. Я призываю всех избирателей Велико-Устюгского избирательного округа отдать свои голоса за выдвинутого нами кандидата А. М. Кузьминского.

Мы с гордостью осуществим свое право, завоеванное в Октябре 1917 года,—заявила мастер тов. Самойлова.—Все женщины в день выборов придут к избирательным урнам и отдадут свои голоса за кандидата сталинского блока коммунистов и беспартийных.

С горячими речами выступили слесарь-стахановец тов. Кудрявцев, инженер Минаков, секретарь партбюро тов. Щелкунов и другие.

В заключение выступил кандидат в депутаты тов. Кузьминский.

Он поблагодарил собравшихся за оказанное ему доверие и призвал судоремонтников еще лучше трудиться на благо нашей социалистической Родины.

— Что касается меня, — заявил тов. Кузьминский,—коли будет ваша воля избрать меня депутатом, я отдам все свои силы для процветания и укрепления могущества нашей Отчизны.

Коллектив завода встал на стахановскую вахту в честь выборов.

С большим под'емом собравшиеся приняли приветственное письмо великому вождю народов товарищу Сталину.

А. КРИЦЫН.

РАДИО, КИНО, КНИГА

(ОБЗОР ПИСЕМ)

Эти три слова — радио, книга, кино—имеют большой смысл для жителей села.

Они означают—культуру, знание, путь к коммунизму. Через них колхозники, сельские интеллигенты, молодежь познают счастье советской действительности, людей и жизнь минувшего и настоящего, учатся строить будущее.

И как бывает обидно, если кто-нибудь мешает распространению культуры на селе.

Из колхоза имени 28-го стрелкового полка Грязовецкого района тт. Петров, Фефелова, Воробьева, Левичев и Тамодина пишут в редакцию:

— Радостно трудились члены нашей сельхозартели, заготовляя столбы, вкапывая их в землю. Всем хотелось скорее радиофицировать свой колхоз, провести радио в дома, слушать Москву. Когда все было готово и осталось только провести провод, работа неожиданно оборвалась. Техник радиоузла, находящийся в совхозе «Плоское», отказался дать провод. Колхозники обратились к директору совхоза, но безуспешно.

Авторы письма удивляются, что даже в райисполкоме не нашлось человека, который бы оказал им содействие.

Колхозникам Сыромяткинского сельсовета Чебсарского района очень хотелось посмотреть кинофильм «Молодая гвардия». Районный отдел кинофикации так «спешил» удовлетворить это желание, что прислал в сельский клуб сразу вторую серию фильма, обещая первую прислать позднее. Обещание скоро было забыто, конечно, не колхозниками.

Сообщая об этом, заведующая клубом том. Малашкина добавляет, что это не частный случай, а такова система работы отдела кинофикации.

— Механик Жуков обещал приехать в клуб 24 июня с картиной «Зигмунд Колосовский», собралось 200 колхозников, а механик не явился, кино не состоялось.

Некие горе-организаторы, не желая утруждать себя работой, пользуются кино как средством для сбора населения на собрание. Так, например, поступили руководители клуба станции Бакланка Грязовецкого района. Тов. Верейкина пишет:

— Афиши, расклеенные на станции Бакланка, говорили о том, что в клубе будет показан кинофильм «Александр Попов». Когда зрители собрались, их заставили ждать целый час, а потом началось... собрание по организации спортивного общества «Колхозный путь»...

В басне «Кот и повар» И. А. Крылов утверждал, что каждому делу нужно своего мастера — человека, любящего свое дело, иначе ничего хорошего не получится. «Беда коль пироги начнет печи сапожник»... Заведующую Чуровской библиотекой Пришекснинского района Екатерину Соколову нужно было бы назначить не к книгам, а, скажем, к прилавку или в канцелярию. Книг она не любит, и не стремится, чтобы другие любили их. Пионеры села Чуровское рассказывают:

— Мы никогда не можем застать Соколову в библиотеке. То она сидит в сельсовете, то уйдет в магазин, то просто гуляет по селу. Встретит нас и скажет: «Я сегодня не меняю». А нам так хочется читать новые, интересные книги.

Хочется читать, хочется слушать музыку по радио, смотреть кино. Взрослые и молодые граждане нашего села тянутся к культуре. Шире ей дорогу!

На естественно-научные темы

Происхождение религиозных праздников

В ряде мест нашей области значительная часть сельского населения празднует еще многочисленные религиозные праздники. Это «празднование», сопровождающееся пьянством, драками, невыходами на работу, приносит огромный вред. Особенно тяжелы последствия религиозных праздников в период весенне-летних полевых работ. Поэтому каждый честный колхозник, упорным трудом создающий зажиточную колхозную жизнь, кровно заинтересован в скорейшем преодолении вреднейшего остатка прошлого, каким являются религиозные праздники.

* * *

Религиозные праздники—это один из наиболее живучих пережитков капиталистического и докапиталистического прошлого в сознании некоторой части трудящихся, особенно в сельской местности. «Почитание» этих праздников является одним из основных проявлений религиозных предрассудков, которые веками создавались и закреплялись в классовых обществах, построенных на эксплоатации человека человеком. Придавленные гнетом эксплоатации, поставленные в бесчеловечные условия существования, трудящиеся массы тянулись к неведомому небу, ждали избавления и спасения со стороны несуществующего бога.

Религиозные праздники зародились еще у первобытных людей, в условиях первобытно-общинного строя. Они были порождены теми же причинами, что и религия с ее верой в фантастические, сверхестественные силы и существа, «...бессилие дикаря в борьбе с природой,—писал В. И. Ленин, — порождает веру в богов, чертей, в чудеса и т. п.». (Т. 10, стр. 65). Это бессилие было результатом низкого уровня развития производительных сил.

Создав фантастический мир сверхестественных сил, богов, добрых и злых духов, люди приписали им могущественное влияние на жизнь природы и человеческого общества и оказались под гнетом постоянного страха перед таинственными силами. Первобытные люди думали, что путем особых обрядов можно воздействовать на эти сверхестественные силы и существа, а через них и на окружающую природу. Постепенно дни магических (колдовских) и других дикарских обрядов стали выделяться из массы остальных, рядовых дней и превращаться в религиозные «праздники».

В религии древних славян видное место занимал культ мертвых предков и особых «домашних» духов. Среди этих духов главное место отводилось «домовому». Особо видное место занимали культы различных земледельческих духов («полевики», «полевые хозяева» и т. д.), духов водных источников (водяной, берегини, русалки). Общеславянские религиозные культы и праздники были связаны с такими божествами, как Перун—бог молнии, Велес—«скотин бог», Сварог—бог огня, «Стрибог»—бог ветра и другие.

Основная масса религиозных празднеств падала на хозяйственно ответственные периоды земледельческого года. Беспомощность перед слепыми, непонятными стихиями природы заставляла людей именно в эти моменты призывать на помощь религию. У славян празднично-обрядовой годовой цикл начинался «зимними святками» (с введением христианства они слились с рождеством), которые начинались с конца декабря и отмечали собой завершение зимних работ и подготовку к весне. Затем шли религиозные празднества, отмечающие собой весеннюю пахоту, сев и т. д. Уже и тогда религиозные праздники, как и вся религия в целом, задерживали овладение законами природы и развития общества. Они освящали застой и невежество.

Вначале сроки праздников не были устанавливаемы точно, не были закреплены за определенными числами и месяцами. Сложный, разработанный календарь и календарное распределение праздников по его датам появились лишь впоследствии, уже в условиях классового общества.

С появлением классового общества религиозная идеология (христианство) вместе с ее праздниками претерпела соответствующие изменения и стала играть новую социальную роль—классового орудия в руках эксплоататоров против эксплоатируемых ими трудовых масс. Угнетатели видели в религиозных праздниках средство укрепления своего господства, средство воздействия на чувства верующих и поэтому всегда старались увеличить их число. Например, в царской России фактическое число праздничных дней в году равнялось 132 дням. Царское правительство совместно с духовенством прилагало все усилия, чтобы поддержать и укрепить в народе традиции пьяных, разгульных праздников. М. Горький в одном очерке рассказывал, как один русский барин предлагал проект искоренения революционного движения среди населения путем поощрения дикого разгула в дни религиозных праздников. «Нужно,—говорил этот барин,—чтобы в дни ярмарок, а также сельских праздников, чтобы местный земский начальник заготовил, за счет казны, колья и камни, а потом он ставил бы мужикам—тоже за счет казны—десять, двадцать, пятьдесят, смотря по количеству людей, ведер водки, больше ничего не нужно».

В дни религиозных праздников духовенство особенно рьяно внушало верующим страх и преклонение перед богами и святыми и их земными ставленниками — эксплоататорами, распространяло церковные сказания о божественном происхождении религиозных праздников. Эти об'яснения происхождения праздников не выдерживают научной критики. Они неправильны, являются обманом, надувательством или тенденциозным искажением исторических фактов.

На самом же деле, одни из христианских праздников, занесенных вместе с христианством к восточным славянам, слились с соответствующими местными дохристианскими празднествами и календарно совпадали с хозяйственно важными моментами сельских работ (зимние святки—рождество, культ растительных духов—вербное воскресение и т. д.), другие праздники были чисто славянского происхождения и подверглись христианизации; третьи были установлены на Руси князьями и царями в определенных политических целях и возникли сравнительно недавно.

Обилие религиозных праздников при царизме являлось показателем и было следствием политического бесправия, социальной придавленности, нищеты и невежества трудящихся масс.

Трудящимся дорого доставалось празднование религиозных дней. Оно не только отрывало их от работы в горячее время, указывало нерациональные сроки работы, вызывало непроизводительную трату средств, отдавало их под влияние мироедов, но и перегружало их работой в остальные дни. Из-за праздничной потери дорогого рабочего времени им приходилось потом усиленно наверстывать это чрезмерной работой в «будни», ценой крайнего перенапряжения своих сил.

* * *

Победа социализма в нашей стране уничтожила коренные причины, веками закреплявшие и порождавшие религиозные предрассудки в сознании трудящихся. Трудящиеся стали сами хозяевами своей судьбы. В результате культурной революции, проведенной за годы советской власти, большинство рабочих и крестьян покончило с невежеством, неграмотностью и бескультурием. Взамен религиозных праздников возникли великие праздники трудящихся, такие как праздник Великой Октябрьской социалистической революции, День Сталинской Конституции, Первое мая и др. Советские праздники ничего общего не имеют с религиозными, они действительно посвящены наиболее ответственным и ярким моментам классовой борьбы трудящихся и социалистического строительства, их победам и их героям. Они являются элементами нового культурного быта, так как наши праздники не только дают трудящимся новую энергию для дальнейших успехов коммунистического строительства, но и удовлетворяют их культурные потребности, их стремление и желание повеселиться, отдохнуть и т. д. Кроме общих революционных праздников в новом быту трудящихся видное место занимают теперь также особые культурно-производственные праздники, как, например, день окончания сева, день урожая. Советские праздники в отличие от религиозных, не мешают, а способствуют повышению производительности труда колхозников. В дни этих праздников трудящиеся чествуют ударников и стахановцев, прославившихся в труде.

В наше время, в условиях гигантских успехов коммунистического строительства, особенно выпукло виден весь вред религиозных праздников. Этот вред, прежде всего, выражается в том, что, во-первых, религиозные праздники наносят непоправимый ущерб колхозному производству, так как они справляются в самые ответственные моменты сельскохозяйственных работ; во-вторых, религиозные праздники, как правило, сопровождаются хулиганством, всевозможного рода несчастными случаями; в-третьих, религиозные праздники несовместимы с коммунистическим сознанием, с социалистическим отношением к труду, к общественной собственности, так как они возрождают уходящие в прошлое традиции враждебной нам морали.

Особенно большой вред представляют религиозные праздники в летний период. Например, по церковному календарю, в июле и августе числится 12 «больших» праздников, не считая местных, таких, как Иван Купала, Тихвинская, Петров день, Финогеновы зажинки, Ильин день, Борис и Глеб, день Пантелеймона, Спас, Успенье и т. д. Эти праздники, как и все другие, происходят от сказочных мифических имен или от поверий, обычаев, связанных с былыми культами различных духов. 7 июля в ряде мест до сих пор праздновали в течение двух-трех дней «Иванов день» (Иван Купала)—крупный церковный праздник «день рождества Иоанна Предтечи», личности, выдуманной, вымышленной.

Почти вслед за Ивановым днем («Купальницей») идет другой крупный летний праздник—Петров день. Церковь превратила сказочного Петра в одного из главных «небесных покровителей» сельского хозяйства и неукоснительно требовала невыхода на работу. С Петровым днем связывалось и начало покоса. В настоящее время этот «праздник» ежегодно причиняет большой вред нашему культурному строительству и народному хозяйству. Из-за него местами бывает праздничное пьянство, из-за него же кое-где задерживается покос. На этот вред в свое время указывал С. М. Киров, когда говорил: «нужно раз навсегда покончить с дедовскими обычаями прошлого, когда сроки сельскохозяйственных работ приноравливались к небу, к «живущим» на небе, а не живущим на земле. Если нужно было косить, то говорили, что сено косить следует, примерно, около Петрова дня, не раньше, не позже... Если мы будем действовать только от Петра, от Павла, то это ни к чему хорошему не поведет». (С. М Киров. «Доклады и речи», стр. 372).

В июле и августе раньше справлялись многочисленные специальные праздники, в том числе и местные. Большинство этих праздников связано с чествованием различных «чудотворных» икон богородицы. 21 июля справлялся, например, «день Казанской божьей матери». Летняя Казанская справляется кое-где в нашей области и сейчас. Этот праздник, бывший сначала местным, казанским, сделался затем повсеместным, занял видное место в сельском быту, где переплелся с важными хозяйственными моментами. В этот праздник, проходящий в период уборки сена и созревания хлебов и опасный частыми июльскими грозами с ливнями и градобитием, крестьяне просили богородицу сберечь их посевы.

* * *

Религиозные праздники как пережиток капитализма в сознании людей, справляемые еще и сейчас некоторой частью сельского населения, приводят к потере большого количества трудовых человекодней. Только по приблизительным, неполным подсчетам, в небольшом колхозе «Совет» Семенковского сельсовета за май, июнь и июль 1949 года было потеряно от «празднований» около 250 человекодней. К этому нужно еще прибавить последствия драк, в результате которых почти в каждый праздник выходят из строя на продолжительное время несколько человек.

Вред религиозных праздников очевиден. Из этого вытекает необходимость борьбы за полное прекращение празднования религиозных праздников, как одного из вреднейших пережитков враждебной нам идеологии.

Бороться за прекращение празднования религиозных дней, значит, прежде всего, поднять выше уровень естественно-научной пропаганды среди сельского населения, шире развернуть наступательную агитационно-массовую работу. Долг партийных и комсомольских организаций сейчас, особенно в летний период, поднять всю массу сельской интеллигенции, всю армию наших агитаторов на раз'яснительную работу среди отсталой части колхозников, с тем, чтобы на конкретном местном материале показать реакционную сущность и огромный вред религиозных праздников.

В лекциях, докладах, беседах на естественно-научные темы надо неустанно пропагандировать, что колхозники могут обеспечить дальнейший рост колхозного хозяйства, дальнейшее повышение урожайности социалистических полей, рост продуктивности животноводства, дальнейшее повышение своей зажиточной жизни, не просьбами к господу богу, а только в содружестве с мичуринской наукой.

Надо систематически в колхозных бригадах, на собраниях, во время отдыха проводить беседы о происхождении религиозных праздников, об их вреде, противопоставлять им наши великие советские праздники.

Вместе с усилением научно-естественной пропаганды надо добиться резкого улучшения работы культпросветучреждений: красных уголков, изб-читален, сельских клубов, коллективов сельской художественной самодеятельности, привлекая к еще более активному участию во всей культурной работе на селе учителей и учащихся. Особенно большая ответственность ложится на сельские комсомольские организации и культпросветучреждения в деле организации культурного отдыха молодежи. Только в тех колхозах, где действительно заботятся об отдыхе, о культурных развлечениях молодежи, исчезают религиозные праздники с их пьяным «весельем» и хулиганством. Задача состоит в том, чтобы по инициативе комсомольских организаций шире развертывалась работа колхозных кружков самодеятельности, повсеместно строились футбольные и волейбольные площадки, физкультурные городки, организованно во время отдыха устраивались игры, танцы, народные пляски и т. д. В этом сельским комсомольцам огромную помощь должны оказать комсомольские и профсоюзные организации наших городов.

Борьба за прекращение религиозных празднований, организация культурного отдыха сельского населения являются одним из важных условий успешного осуществления всех сельскохозяйственных работ и выполнения колхозниками своих обязательств в социалистическом соревновании.

Л. ПАНОВ,
действительный член Всесоюзного общества по распространению политических и научных знаний.

Сеноуборку вести при любой погоде, ускорить силосование и заготовку веточного корма

* *

Вредная традиция

В Череповецком районе установилась традиция—любую сельскохозяйственную кампанию начинать с раскачки. Так получилось и с сеноуборкой. Прошло две пятидневки, как в районе введен график сенокоса и силосования кормов, а многие колхозы еще не начинали их. На лугах скошено всего лишь четвертая часть трав. Ни одного центнера сена не заготовлено. Не лучше идет и силосование кормов.

Вопреки постановлению Совета Министров СССР и ЦК ВКП(б) о проведении уборки урожая и заготовки сельхозпродуктов, череповецкие колхозы допускают большой разрыв между косьбой трав и стогованием, не организуют наземную сушку сена, плохо используют машины.

В колхозах насчитывается более двухсот исправных сенокосилок, Череповецкая и Абакановская МТС имеют тринадцать тракторных сенокосилок, но большинство их на лугах не работает.

— Нет подходящих площадей для машин, — оправдываясь, заявляют директоры МТС тт. Бурлаков и Старев. На то же ссылаются многие председатели колхозов и заведующий районным отделом сельского хозяйства тов. Грибов.

Эти порочные мнения опровергаются передовыми механизаторами. Так, на тракторной сенокосилке тракторист Череповецкой МТС тов. Вершинин со своим сыном в колхозе «Восход» Домозерского сельсовета за первые два дня скосил 20 гектаров естественных трав при дневном задании в 6,7 гектара. Перевыполняют нормы выработки трактористы тт. Кузнецов и Хавроничев, выехавшие косить на луга колхозов Богословского и Заякошского сельсоветов.

Забыт в районе хороший способ наземной сушки сена, практиковавшийся колхозами в прошлые годы. Вешала, шатры и козлы сейчас не применяет ни один колхоз. А ведь сколько уже можно было бы высушить травы таким путем. В колхозах Охотничьего сельсовета лесоматериалы для вешал и шатров без особого труда можно заготовить непосредственно на покосах. Однако правления колхозов не думают об этом. Руководители района, зная, что в колхозах Охотничьего сельсовета портится трава, скошенная с 600 гектаров, решительных требований к правлениям не пред'являют, не организуют наземную сушку травы.

Такое же положение в колхозах Осеевского, Покровского, Дорского сельсоветов.

Кое-кто из руководителей района не прочь похвалить председателей колхозов «Парижская коммуна», «Красная звезда» тт. Мариничева и Маликова за организацию труда на лугах и показатели по заготовке кормов. Но стоит побывать в этих колхозах, и становится сразу видно, что дела идут далеко не блестяще. В обоих колхозах нет графиков и рабочих планов на сеноуборку. В первую пятидневку ни один колхозник не занимался заготовкой кормов. Сейчас начинают косить вручную, а 11 косилок простаивают. Тракторную силосорезку МТС из этих колхозов пришлось перебросить в соседнюю артель, так как машину не использовали с полной нагрузкой. В результате заложено всего 122 тонны кормов при плане в 740 тонн.

Эти колхозы действительно имеют богатые возможности для успешной работы. В них насчитывается 280 трудоспособных, но половина их в горячую пору занимается личными делами. Не используются на заготовке кормов и имеющиеся сто лошадей.

Несмотря на ненастную погоду, передовые колхозы умело ведут заготовку кормов для общественного животноводства. Так, например, колхозы «Коммунар», «Красный шекснинец» Шекснинского сельсовета скосили свыше половины естественных лугов, заложили 400 тонн силоса, заготовили 500 центнеров веточного корма. На Доску Почета занесены первые стахановцы сеноуборки — Елизавета Олешева, Галина Веселова, Лидия Виноградова, выполняющие по две нормы.

В колхозе «Новая жизнь» Ирдоматского сельсовета заготовку кормов взяла в свои руки молодежь. 25 косцов под руководством комсомолки Зои Кругловой в погожий день убирают сено, в ненастный — косят или силосуют. Бригада скосила уже 50 гектаров трав, застоговала сено с 30 гектаров и заложила 240 тонн силоса.

Но однако положение с заготовкой кормов в районе крайне угрожающее. Происходит это, прежде всего, потому, что райком ВКП(б) (секретарь тов. Петров) взял на себя решение всех сельскохозяйственных вопросов и сняв ответственность за судьбу заготовки кормов с председателя райисполкома и заведующего отделом сельского хозяйства. Они по существу устранились от руководства заготовкой кормов, не мобилизовали на усиление этой работы специалистов сельского хозяйства и ограничиваются лишь сбором оперативных сводок. Массово-политическая работа в большинстве колхозов отсутствует, социалистическое соревнование не организовано.

Г. СЕВЕРОВ,
Г. ЕФИМОВСКИЙ.

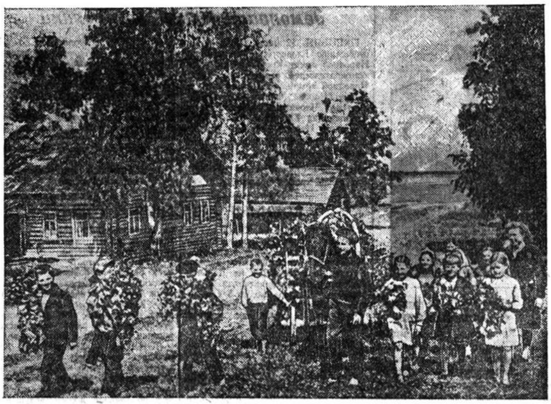

Школьники Чуровской семилетней школы Пришекснинского района под руководством комсомолки Зои Васильевны Аникиной помогают своему колхозу «Животновод» в заготовке веточного корма.
На снимке: возвращение из леса.
Фото П. Сотникова.

Сенокос в укрупненном колхозе

По берегам рек Кобожа и Чагода луга раскинулись на сотни гектаров. Еще недавно они принадлежали нескольким колхозам Долоцкого сельсовета, Устюженского района. У некоторых из них было много сенокосов, но нехватало рабочей силы и средств, чтобы во-время убрать с них травы.

Взвесив все выгоды крупного хозяйства, колхозники сельхозартелей «Долоцкая», «Земледелец», «Трудовик», «Мощеник», «Вольный Труд», «Навстречу» и «Решающий» об'единились в колхоз «Земледелец». Теперь в укрупненном колхозе насчитывается 975 гектаров покосов.

Укрупненное хозяйство потребовало коренной перестройки в проведении сенокоса. Надо было использовать все резервы, чтобы провести сенокос в сжатые сроки и без потерь. Правление колхоза заранее четко спланировало все работы по силосованию и уборке трав.

В плане были установлены задания по заготовке сена и закладке силоса каждой бригаде, за ними закреплены сенокосные участки, определены ежедневные задания и сроки начала и окончания сенокоса. На отдаленных участках оборудованы полевые станы.

В последней пятидневке июня на луга вышли более ста косцов. Работу на лугах начинают в 4 часа утра и кончают ее поздно вечером. В бригадах не допускается разрыва между косовицей, сгребанием, копнением и скирдованием сена.

Широко развернулось социалистическое соревнование за сжатые сроки уборки трав. Первенство держат бригады Е. Барановой, А. Кузнецовой и И. Бибикова, которые ежедневно перевыполняют нормы. Итоги соревнования за день вывешиваются на Доске показателей.

Вместе с косцами на сенокос вышли и агитаторы. Они показывают пример в труде и ведут массовую политическую работу среди колхозников—выпускают «Боевые листки», передают опыт лучших косцов.

Книгоноши доставляют в полевые станы художественную литературу, журналы и свежие газеты.

Как только были получены газеты с обращением Советского Комитета защиты мира, агитаторы Д. С. Шаляпин, И. П. Садиков и другие ознакомили с ним колхозников. Сразу же состоялся митинг, под Стокгольмским Воззванием единодушно подписались все труженики.

На митинге было принято решение закончить сенокос к 20 июля и, тем самым, внести свой вклад в дело укрепления могущества Родины.

Производительность труда на сенокосе неуклонно повышается. За короткий срок травы убраны с площади более 400 гектаров.

Председатель колхоза В. Б. Скородумов заявил:

— Теперь в об'единенном колхозе дело спорится. Сенокос мы завершим за 20 дней и с избытком обеспечим общественное животноводство кормами.

В колхозе «Земледелец», наряду с сенокосом, идет и заготовка веточного корма. К этой работе привлечены подростки и пожилые колхозники. Они уже заготовили более 500 центнеров этого корма. Специальные бригады проводят силосование кормов.

Так колхозники сельхозартели «Земледелец» борются за создание прочной кормовой базы для общественного животноводства.

Н. ГАВРИН.

В БРИГАДЕ ИВАНА АСАФОВА

Тракторная бригада коммуниста Ивана Степановича Асафова является одной из лучших в Чебсарской МТС. Трактористы Михаил Орлов, Николай Меньщиков и Елизавета Соколова вдвое перевыполнили производственное задание на весеннем севе.

Сейчас бригада, наряду с обработкой паров, силосует корма. При задании засилосовать за сезон тысячу тонн, на 8 июля было засилосовано более 500 тонн.

Тракторная силосорезка в бригаде используется в две смены. За 20 часов она пропускает более чем по 80 тонн силосной массы при норме в 40 тонн. Так, в колхозе «Угла» бригада за 19 часов засилосовала 85 тонн, в колхозе «Ударница» за 15 часов—80 тонн.

Трактористка Елизавета Соколова благодаря заботливому уходу за трактором, не допускает ни малейших перебоев в его работе. Горючее к трактору всегда доставляется своевременно.

Прежде, чем начать закладку силоса, бригадир требует от участкового зоотехника Гуляева и руководителей колхоза точных данных об об'еме того или иного силосного сооружения, и только лично убедившись в правильности данных, начинает силосование.

Четко организован и труд на самой силосорезке. На ней работает трактористка Ольга Чистякова. Каждый колхоз выделяет к силосорезке трех подавальщиков.

Успех бригады мог бы быть больше, если бы все председатели колхозов серьезно заботились о кормах для общественного скота. К сожалению, без помех дело не обходится. Так, например, бригадир И. С. Асафов три раза предлагал председателю сельхозартели «Красноармеец» тов. Бараеву пустить в действие тракторную силосорезку в его артели, но Бараев наотрез отказался, хотя договор на это с МТС заключен. Закладка силоса идет плохо. Безучастно относится к закладке силоса председатель колхоза «Свободный пахарь» тов. Беляев. Надо принять все меры, чтобы силосорезка работала без простоев.

А. БЕЛЯЕВ.

В Кириллове ждут хорошей погоды

В колхозе «Комсомолец», Горицкого сельсовета, Кирилловского района, имеется пять сенокосилок и 50 косцов. Располагая такой силой, можно было убрать больше половины лугов. Однако правление колхоза решило массовый сенокос начинать только с 12 июля.

Такая нетерпимая раскачка есть и в других колхозах района.

Три МТС на 5 июля тракторными сенокосилками скосили всего лишь... 6 гектаров трав.

В районе парят «дождливые настроения»! Слов нет, в дождливую погоду трудней проводить сеноуборку. Но, применяя вешала, сушку сена в валах и копнах, используя каждый час хорошей погоды, можно и нужно заготовлять сено. Однако эти мероприятия в районе не проводятся.

Хуже того, ряд колхозов еще и сейчас не закончил ремонт сенокосилок, не приобрел к ним запасные части со склада Сельхозснаба. Многие колхозники и колхозницы не подняты на заготовку кормов. Такое беззаботное отношение привело к тому, что Кирилловский район занимает по сенокошению одно из последних мест в области. Райком ВКП(б), райисполком, райсельхозотдел и машинно-тракторные станции обязаны немедленно устранить недостатки и принять большевистские меры, обеспечивающие образцовое проведение сеноуборки во всех колхозах.

Дружно взялись за работу

Воспитанники Погореловского детского дома дружно взялись за заготовку веточного корма. Правление колхоза «Сеятель» выделило нам лошадь. В 10 часов утра свыше тридцати ребят под руководством воспитателя отправляются в лес на три часа. После обеда они работают на пришкольном участке.

Мы уже заготовили свыше десяти тысяч пучков. Славно работают Валя Голубева, Шура Кружков, Александр Смирнов, Валя Ярцева. Каждый из них собрал до четырехсот пучков. Ребята, лучше всех работавшие на заготовке веточного корма, получили от Вологодского райкома ВЛКСМ благодарность.

Е. СИДОРОВА,
старшая пионервожатая Погореловского детского дома.

Письма в редакцию

Окружить молодых рабочих заботой

Сокольская школа ФЗО № 5 за короткий срок обучила и послала на промышленные предприятия сотни молодых квалифицированных рабочих разных строительных специальностей. Молодежь работает на новостройках Москвы, Ленинграда и других городов нашей Родины.

Много молодых рабочих, окончивших школу ФЗО, работают на предприятиях города Сокола, показывая образцы социалистического отношения к труду. Леонид Кубенский, Сергей Окунев, Александр Гусаров и другие на бумкомбинате имени Куйбышева ежедневно выполняют и перевыполняют установленные нормы. Молодые плотники М. Зайцев, В. Кузнецов, А. Смирнов, В. Хватов и другие на заводе имени Свердлова выполняют нормы до 150 процентов.

К сожалению, есть еще предприятия, где плохо встречают молодых рабочих, не создают им хороших условий. К числу таких следует отнести Тотемский, Семигородний, Вожегодский леспромхозы треста «Вологдобумлес». В этих леспромхозах не подготовили для молодых рабочих ни общежития, ни об'екты работ, ни инструмент. Большинство молодых рабочих живет в плохих условиях, работает не по специальности.

Видимо, партийные, комсомольские и профсоюзные организации леспромхозов забыли о том что им положено окружить заботой и вниманием квалифицированные молодые кадры.

Наш долг, мастеров и преподавателей школы, подготовлять строителей, любящих свое дело, владеющих в совершенстве производственными навыками. К этому мы будем стремиться и впредь.

Долг предприятий, куда направляются молодые рабочие из школы, создать им все необходимые условия, обеспечить работой, инструментом, окружить отеческой заботой и вниманием.

А. ВОРОНЦОВ,
старший мастер.

Обмен опытом необходим

Освоение новой техники, организация высокопроизводительной работы на лесных делянках и лесовозных дорогах—важнейшие вопросы, которые следует умело решать работникам лесозаготовительной промышленности.

Большой помощью в этом является хорошо налаженный обмен производственным опытом. Подкреплю это фактами из жизни Верховажского и Сямженского леспромхозов треста «Вологдобумлес».

В Сямженском леспромхозе электрокран на верхних складах получает ток одновременно с работающими лебедками от «ПС-50» или «ПС-60». Станция работает нормально, и механик экономит до 80 килограммов бензина в смену.

На вывозке леса с четырнадцатого километра автомашины делали до восьми рейсов в сутки потому, что были устроены санные прицепы со сменным подвижным составом.

В Верховажском леспромхозе этого нет. В прошлую зиму там сожгли лишнюю тонну бензина только на одном автоэлектрокране. Хуже организована была у верховажцев и вывозка леса. Они применяли санные полуприцепы и делали на автомашине только по три-четыре рейса в сутки.

Таких примеров можно привести много, и все они будут свидетельствовать о том, что у нас нет обмена производственным опытом.

Управляющим и главным инженерам трех лесозаготовительных трестов, имеющихся в нашей области, необходимо в первую очередь подумать об этом важном и нужном деле.

Обмен опытом необходим.

А. ПЛАТОВ,
инженер.

Больше внимания электрификации деревни

Значение электрификации деревни известно каждому колхознику. Но об этом забыл председатель Велико-Устюгского райисполкома тов. Беляев.

Пользуясь тем, что в Великом Устюге находится межрайонная строительно - монтажная контора «Главсельэлектро», он переложил на нее все заботы об электрификации колхозов. Прорабы конторы, призванные технически руководить строительством ГЭС, вынуждены в ущерб своей работе заниматься несвойственными им делами: проводить колхозные собрания, чтобы выбрать уполномоченных по строительству, собирать с колхозов средства и т. п. А отдел сельского и колхозного строительства райисполкома стоит в стороне от этих организационных вопросов.

Самоустранение райисполкома от руководства электрификацией деревни приводит к затяжке строительства ГЭС.

Скородумовская гидроэлектростанция, где уже завершены монтажные работы, не может быть сдана в эксплоатацию из-за того, что не закончена часть строительных работ и мер к их окончанию не принимается.

Кривоберезовская ГЭС, на которой все работы закончены еще в сентябре 1949 года, из-за отсутствия средств на приобретение генератора и его установку до сих пор не работает.

На Луженгской ГЭС больше года почти никаких работ не проводилось лишь потому, что уполномоченным был избран безынициативный человек. Контора «Сельэлектро» требовала заменить его, но райисполком не обратил на это внимания.

Не лучше идут дела и на других стройках.

В Велико-Устюгском райисполкоме сейчас даже неизвестно, кто отвечает за строительство электростанций, и работники конторы «Сельэлектро» не знают, к кому обращаться по вопросам электрификации района. Больше того, за всеми сведениями, которые потребует облисполком, работники райплана и отдела сельского и колхозного строительства обращаются в контору «Сельэлектро». Один этот факт проливает свет на то, как в Великом Устюге руководят электрификацией деревни.

Н. ПОПОВ,
старший производитель работ Велико-Устюгского участка.

Решений много, а мосты не строят

Наша МТС получила три самоходных комбайна, а отправить их для работы в колхозы Кипеловского, Хреновского и Ломтевского сельсоветов не может, т. к. на тракте Кипелово—Хреново нет четырех мостов.

Скоро начнется уборка урожая, но в дорожном отделе Чебсарского райисполкома и в райисполкоме не принимается никаких мер для того, чтобы выполнить те многочисленные решения, которые были приняты о строительстве мостов.

А. ФИЛИН,
директор Хреновской МТС.

Почему закрыли столовую?

Вторая ферма—самая большая в совхозе «Дикое». Кроме животноводческих бригад, здесь трудятся рабочие машинно-тракторной мастерской и строительной бригады. И, как ни странно, в самый разгар заготовки кормов столовую закрыли, рабочим негде пообедать.

Директор совхоза тов. Куприянов и председатель совхозрабкоопа тов. Анюненков вот уже две недели подыскивают человека на должность заведующего столовой.

Накануне сеноуборки руководители совхоза обещали рабочим горячую пищу доставлять на луга, а получилось обратное. Не только на лугах нет горячей пищи, но и в столовой ее не получишь.

В. ВОРОПАНОВ.

Квалифицированно руководить колхозами

Три месяца назад в Борисово-Судском районе насчитывалось 143 мелких колхоза, многие из которых имели в своем составе по 15—20 крестьянских хозяйств. Теперь количество таких карликовых колхозов с каждым днем убывает. На 1 июля 95 мелких артелей уже об'единились в 25 крупных.

У укрупненных колхозов стали обширные земельные массивы, они сосредоточили у себя большое количество рабочей и тягловой силы, общественного продуктивного скота и машин. Это раскрыло громадные перспективы для мощного под'ема артельного хозяйства, но, вместе с тем, вызвало необходимость резко улучшить и руководство им вновь избранными правлениями и председателями колхозов.

Для обмена опытом руководства и устранения обнаруженных недостатков райком ВКП(б) на днях провел совещание со всеми председателями об'единенных колхозов. Совещание обсудило вопросы организационно-хозяйственного укрепления колхозов, ближайшие задачи по выполнению постановления Совета Министров и ЦК ВКП(б) о проведении уборки урожая и заготовки сельхозпродуктов.

Совещание прошло оживленно и явилось поучительным как для самих председателей колхозов, так и для руководящих районных работников.

Выступившие товарищи рассказали о первых результатах работы, высказали ряд ценных предложений по улучшению руководства укрупненными колхозами со стороны районных организаций.

Вот, например, что рассказал председатель колхоза «Красный путь» тов. Басников:

— Наш колхоз об'единил четыре мелких артели и сейчас насчитывает 114 хозяйств, 1325 гектаров земли, 666 голов скота, шесть производственных бригад. Настроение у колхозников приподнятое, они сами ощущают, как все перестраивается по-новому, да и сам я чувствую, что стал не таким председателем, каким был прежде. Если раньше я половину работы выполнял за бригадира, обезличивая его, то сейчас приходится поднимать ответственность бригадиров, учить их. Нашлась работа и всем членам правления, каждый из них отвечает за определенный участок работы и за него отчитывается. Стал строже относиться и к себе, старых знаний у меня нехватает, поэтому стал учиться, регулярно читаю газету «Социалистическое земледелие» и журнал «Колхозное производство».

— В мелких колхозах нам многое было не под силу, а сейчас все по плечу. Идут работы по благоустройству центрального поселка колхоза, создаем подсобные отрасли хозяйства, подходит к концу стройка образцовой колхозной конторы, делаются палисады, построили и хорошо оборудовали кузницу, оборудовали драночный станок и обеспечили заготовку дранки для дальнейшего строительства, механизируется молочно-товарная ферма, закончили строительство цементированной силосной ямы на 50 тонн. В ближайшее время намечено развернуть строительство мельницы и кирпичного предприятия.

О своем рабочем дне рассказал тов. Писарев, председатель колхоза имени Разина.

— С рассветом я выезжаю в одну из бригад для того, чтобы проконтролировать, как в бригаде выполняется распорядок дня и как организует работу бригадир, беседую с колхозниками, проверяю качество их работы,—говорит тов. Писарев.— В 9 часов утра поступают сведения ото всех бригад о выполненных работах за прошлый день, анализирую их и если окажется, что в какой-нибудь бригаде дело идет слабее, намечаю выход в нее на следующий день, или поручаю оказать помощь члену правления. Отведено у меня специальное время и на прием членов колхоза. Стараюсь рассчитать, как лучше, прочнее и экономнее вести строительство, а строить надо многое. Заседания правления я провожу строго по плану, как и общие собрания. На них мы обсуждаем все важнейшие вопросы.

Председатель только что укрупненного колхоза имени Ворошилова тов. Богданов сказал:

— Нам пришлось подумать о том, где и что в первую очередь строить. В этом деле нельзя допускать ошибок, а после переделывать, строить без учета, без перспективы не следует. Наш колхоз об'единил пять мелких артелей, к некоторым из них нельзя под'ехать ни на лошади ни машиной, поэтому сейчас принимаемся за строительство хороших дорог. В ближайшее время начнем строить колхозный клуб, заложим яблоневый питомник и организуем колхозную пасеку. Разрабатываем план капитального строительства.

Председатели колхозов справедливо сделали серьезный упрек в адрес специалистов сельского хозяйства, которые не оказывают им помощи в разработке мероприятий, направленных на быстрый под'ем хозяйства колхозов в новых условиях.

С укрупнением колхозов возникла необходимость многие из них телефонизировать. Однако начальник районного отделения связи тов. Погодин наотрез отказался удовлетворить эту просьбу, хотя колхозы все расходы принимают на свой счет.

Крупные недостатки были вскрыты также в работе отдела сельского и колхозного строительства райисполкома. Многие колхозы сейчас взялись за строительство зерносушилок скотных дворов, колхозных контор и других общественных построек, но каждый строит по-своему, не получая необходимой консультации, типовых проектов нет.

Об'единенные колхозы сейчас резко ощущают недостаток в строительных материалах, особенно цементе, кирпиче, олифе, красках, а также плотницких и столярных инструментах. Однако торгующие организации и предприятия местной промышленности не учитывают всего этого и продолжают работать по старинке.

Серьезная претензия была пред'явлена директорам МТС, которые не ведут решительной борьбы за качество выполняемой работы в колхозах, довольствуясь средними показателями. Зачастую МТС не выполняют договоров по ряду важных работ.

В конце совещания первый секретарь райкома партии тов. Трунов подвел итоги об'единения колхозов и поставил ряд задач по накоплению кормов, подготовке и проведению хлебоуборки и заготовок сельхозпродуктов.

А. ЦВЕТКОВ.

КОРОТКИЕ СИГНАЛЫ

В Чебсаре есть добровольное спортивное общество «Большевик». Создана футбольная команда. Но играть она не может, нет бутц, трусов и маек.

Когда создавали команду, председатель областного совета нашего общества тов. Усова обещала выделить бутцы, трусики и майки, но мы до сих пор ничего не получили. Усова старается оказывать помощь вологодским командам, а районными коллективами не интересуется.

Спортсмены: **СМИРНОВ, КРУГЛИКОВ, БЕЛЯКОВ, КУРОЧКИН, ХАЙДУКОВ, КУДРЯВЦЕВ.**

* * *

Более трех месяцев жители Никифоровского сельсовета Устюженского района ожидали кино. Наконец, 3 июля появилось об'явление, что будет демонстрироваться кинофильм «Далекая невеста». Собрался народ, но кино не состоялось: передвижка не приехала.

В зимнюю и весеннюю пору работники кинофикации обычно ссылаются на плохую дорогу. Сейчас дорога хорошая, а кино все же нет.

М. МАЛЬКОВ,
механик Устюженской МТС.

* * *

На территории Покровского и Грибинского сельсоветов Велико-Устюгского района за последнее время появилось много волков. Хищники наносят большой ущерб общественному животноводству колхозов, губят личный скот колхозников. В колхозе «Третий год пятилетки» и имени Калинина Грибинского сельсовета волки зарезали трех телят и несколько овец. В сельхозартелях «Советский строй» и «Красное знамя» Покровского сельсовета хищники уничтожили одиннадцать голов мелкого скота.

В этих сельсоветах есть охотники, но они не организованы и не занимаются истреблением волков.

И. БОБЫЛЕВ.

* * *

Вологодский горком комсомола и правление парка культуры и отдыха паровозо-вагоноремонтного завода решили устроить городской вечер, посвященный окончанию учебного года в учебных заведениях. Сначала намечали провести его 3 июля, затем перенесли на 7 июля. Оба раза студенты охотно приходили в парк, но там было пусто.

Теперь обещают этот вечер устроить в августе. Зачем горкому комсомола и администрации было дважды обманывать студентов?

А. ЗАКАТОВА.