Пролетарии всех стран, соединяйтесь!

КРАСНЫЙ СЕВЕР

ОРГАН ВОЛОГОДСКОГО ОБЛАСТНОГО И ГОРОДСКОГО КОМИТЕТОВ ВКП(б), ОБЛАСТНОГО И ГОРОДСКОГО СОВЕТОВ ДЕПУТАТОВ ТРУДЯЩИХСЯ

№ 258 (9186) | Среда, 31 декабря 1947 года. | Год издания XXIX. | ЦЕНА 20 КОП.

Сегодня в номере:

Постановление ЦК КП(б)У— О подготовке и проведении празднования 30-летия Украинской ССР (1 стр.).

Первая сессия Вологодского городского Совета депутатов трудящихся (2 стр.).

Четвертый пленум Обкома ВЛКСМ (2 стр.).

Л. Володарский—Страна воскрешает пострадавшие районы (2 стр.).

ПЯТИЛЕТКУ—В ЧЕТЫРЕ ГОДА. **ЗА ВАШЕЙ РАБОТОЙ, ТОВАРИЩИ ЛЕСОРУБЫ, СЛЕДИТ СЕЙЧАС ВСЯ НАША СОВЕТСКАЯ РОДИНА.** **А. Пятунин**—Составили план и... успокоились. **Б. Александров**—Участок мастера Лапиной (3 стр.).

К англо-советским торговым отношениям (4 стр.).

С. Губанов—Строго соблюдать порядок образования и расходования неделимых фондов колхозов (4 стр.).

Учредительное собрание итальянского народного фронта (4 стр.).

К раскрытию фашистского заговора в Штирии (4 стр.).

Год великих побед

Уходит в историю 1947 год. Отрывая последний листок календаря, мы добрым словом вспоминаем прожитый год, второй год пятилетки. За этот сравнительно короткий срок наша страна продвинулась далеко вперед. Одерживая одну победу за другой, она уверенно идет к сияющим вершинам коммунизма.

В жизни советского народа 1947 год ознаменовался рядом событий первостепенной важности. 9 февраля состоялись выборы в Верховные Советы союзных и автономных республик, а 21 декабря—в местные Советы депутатов трудящихся. Выборы прошли в обстановке огромного политического и производственного под'ема. Советские люди, дружно голосуя за кандидатов блока коммунистов и беспартийных, еще раз продемонстрировали беспредельную преданность партии большевиков, Советскому правительству, великому вождю и учителю товарищу Сталину.

Огромные успехи достигнуты в промышленности и сельском хозяйстве. Под мудрым водительством большевистской партии советский народ успешно претворяет в жизнь великие сталинские предначертания. По всей стране развернулась упорная борьба за осуществление пятилетки в четыре года. Эта борьба увенчалась замечательными успехами. Преодолевая послевоенные трудности, все отрасли народного хозяйства изо дня в день наращивают производственные мощности. Выпуск промышленной продукции у нас уже достиг довоенного уровня.

В авангарде борьбы за пятилетку идут ленинградцы. Промышленность гор. Ленинграда выполнила план 1947 года на два с половиной месяца раньше срока. За девять с половиной месяцев выпущено продукции на 24 процента больше, чем за весь 1946 год.

Ленинградцы по - большевистски внедряли в производство новую технику, неустанно совершенствовали методы организации труда, осуществляли механизацию трудоемких процессов, ускоряли ввод в строй новых производственных мощностей. Досрочно завершив план второго года послевоенной сталинской пятилетки, они бросили клич выполнить пятилетку в четыре года. Этот призыв передовиков нашел горячий отклик по всей стране.

19 ноября выполнила план 1947 года промышленность гор. Москвы. Москвичи, как и ленинградцы, идут в авангарде пятилетки, показывают пример большевистской борьбы за ее досрочное осуществление.

Радостные вести поступили и из многих других городов страны. Рабочие и работницы Киева, Тулы, Тбилиси, Минска, Львова, досрочно завершив годовой план, выпустили на миллионы рублей продукции в счет третьего года послевоенной пятилетки.

Производственными достижениями встречают Новый год и труженики колхозной деревни. Несмотря на прошлогоднюю засуху, валовый сбор зерна в текущем году на 58 процентов превышает прошлогодний. Государство ныне получило примерно столько же хлеба, сколько получало в лучшие довоенные годы.

В стремительном движении вперед нашей страны, в успехах ее хозяйственного строительства ярко проявляются преимущества советского государственного и общественного строя. Таких успехов не знала и не может знать ни одна капиталистическая страна.

С чувством огромного удовлетворения советские люди встретили Постановление Совета Министров Союза ССР и ЦК ВКП(б) «О проведении денежной реформы и отмене карточек на продовольственные и промышленные товары». Это постановление еще раз свидетельствует об огромной заботе партии и правительства о благосостоянии народа. Через два года после окончания войны, невиданной по своему напряжению и жертвам, наша страна оказалась в состоянии значительно снизить цены на товары и перейти к нормальной развернутой советской торговле. Денежная реформа еще более укрепляет могущество Родины и знаменует собой крупный шаг в повышении благосостояния трудящихся.

Значительных успехов в истекшем году добились и трудящиеся нашей области. Во всех городах и селах развернулось могучее социалистическое соревнование за досрочное выполнение плана послевоенной пятилетки. Это соревнование принесло замечательные результаты. Вологодские колхозники, бравшие обязательство выполнить государственный план хлебопоставок к 7 ноября, свое слово сдержали с честью. 10 октября область досрочно выполнила план сдачи хлеба государству.

Радостные вести о досрочном выполнении производственных планов поступают со многих фабрик и заводов. Производственными успехами встречают Новый год работники промышленности гор. Вологды. Включившись по примеру ленинградцев в борьбу за пятилетку в четыре года, они выполнили годовой план к 20 декабря на 100,8 процента. Впереди соревнующихся коллектив механического завода, завода «Северный коммунар», ремонтно-механического завода и другие.

Значительно улучшили свою работу лесозаготовители. С честью выполняя обязательства, данные в письме товарищу Сталину, в день выборов в местные Советы депутатов трудящихся лесорубы ознаменовали досрочным завершением годового плана заготовки древесины. Страна получила леса на 100 тысяч кубометров больше, чем за весь 1946 год.

Непрерывно увеличивают выпуск своей продукции бумажники Сокола. Коллектив бумкомбината досрочно, 27 декабря, закончил выполнение годового плана. Во втором полугодии в основном достигнут довоенный уровень скоростей бумажных машин. Выработка бумаги по сравнению с прошлым годом возросла более, чем на 50 процентов.

Советские патриоты не жалеют ни сил, ни труда, чтобы досрочно завершить план великих работ. Многие стахановцы, передовики социалистического соревнования, взяв на себя индивидуальные социалистические обязательства, намного перевыполняют производственные задания. Их примеру следуют десятки тысяч рабочих и работниц. На основе широко развернувшегося социалистического соревнования и стахановского движения они добиваются новых и новых успехов.

1947 год войдет в историю нашей страны, как год новых трудовых побед советского народа. Вступая в новый, 1948 год, трудящиеся нашей страны вместе с коммунистической партией полны решимости работать еще лучше. Они уверенно смотрят вперед и знают, что этот год принесет им новые победы в борьбе за пятилетку, в борьбе за коммунизм.

Накануне Нового года

* * *

Новогодний праздник скороходовцев

Полтора миллиона пар обуви сверх плана

ЛЕНИНГРАД, 29 декабря. (ТАСС). **Коллектив обувной фабрики «Скороход» достойно встречает Новый год. В беседе с корреспондентом ТАСС директор фабрики тов. М. Н. Бельский рассказал:**

— Коллектив скороходовцев в борьбе за досрочное выполнение плана второго года послевоенной пятилетки добился выдающихся успехов.

Годовое задание было выполнено в октябре. Обувщики обязались до конца года дать стране сверх плана 1.350 тысяч пар обуви. Это обязательство перевыполнено. Полтора миллиона пар обуви сверх плана—таковы итоги 1947 года.

В ходе борьбы за план коллектив фабрики повысил производительность труда на 30 процентов, себестоимость снижена на пять процентов.

Эти успехи—результат социалистического соревнования. 1.413 рабочих уже выполнили по две, 76—по три годовых нормы.

Сейчас в цехах «Скорохода» создано свыше 40 бригад «Пятилетка в три с половиной года».

Высокие доходы великолукских льноводов

ВЕЛИКИЕ ЛУКИ, 29 декабря. (ТАСС). Перевыполнив годовой план поставок льнопродукции государству, передовые колхозы области получили в этом году большие доходы. Льноводы сельхозартели «12-й Октябрь», Новосокольнического района, сдали сверх плана около 100 пудов льноволокна и в три с половиной раза перевыполнили план поставок семян льна. За сданную льнопродукцию они получили 190 тысяч рублей деньгами, 600 пудов хлеба, 120 пудов сахара и большое количество промышленных товаров.

Десятки тысяч рублей дохода получили в этом году от льноводства сельхозартели «Красная звезда» и «Победа», Локнянского района, «Гайсма», Октябрьского района, и многие другие.

Десять тысяч стахановцев перевыполнили годовые нормы

СЕМИПАЛАТИНСК, 29 декабря. (ТАСС). Более десяти тысяч стахановцев промышленных предприятий Семипалатинской области встречают Новый год значительным перевыполнением заданий.

Тысяча речников Верхне-Иртышского пароходства за неполных два года выработала по 40 месячных норм.

Широкой популярностью пользуется токарь паровозного депо Аягуз Краснянский, завершивший с начала послевоенной пятилетки выполнение десяти годовых заданий. Семилетнюю норму выполнила знатная швейница фабрики «Большевичка» тов. Ахтямова.

Ленинградская область выполнила государственный план поставок молока

ЛЕНИНГРАД, 29 декабря. (ТАСС) Ленинградская область досрочно выполнила годовой государственный план поставок молока. Сдача молока продолжается.

Линия электропередачи Храмской гидроэлектростанции

ТБИЛИСИ, 29 декабря. (ТАСС). Закончились испытания линии электропередачи Храмской гидроэлектростанции. Это самая высокогорная линия электропередачи в стране. Она берет начало в глубоком ущелье, где расположены генераторное здание и открытая повысительная подстанция Храмской ГЭС. Отсюда по крутым склонам через трудно доступные скалы, вековые горные леса, покрытые снегом перевалы, широкие альпийские степи линия электропередачи идет в Тбилиси и дальше до ЗАГЭС—первенца грузинской гидроэнергетики.

На всем своем протяжении линия была поставлена под рабочее напряжение. Через нее был пущен ток энергосистемы Грузии. Все испытания прошли успешно.

*

217 вагонов сверх плана

ЧЕРЕПОВЕЦ, 30 декабря. (По телефону от нашего соб. корр.). К Новому году коллектив Череповецкого вагоноремонтного пункта приготовил славный производственный подарок, отремонтировав 217 вагонов сверх задания.

Для досрочного выполнения пятилетки вагонникам в 1948 году надо выпускать вагонов из ремонта на 20 процентов больше, чем было в истекшем году. Чтобы претворить это в жизнь, ремонтники принимают все меры к совершенствованию технологии производства. Вводятся в эксплоатацию два гидравлических домкрата для механической под'емки вагонов. Пущен в эксплоатацию второй электросварочный агрегат.

Котельщики Васильев и Уткин добились выдающихся успехов. Пятилетнее задание в течение двух лет они выполнили на 85 процентов и обязались завершить пятую годовую норму в феврале 1948 года. В этом же году решили дать по пятой годовой норме слесарь Хохряков, столяры Колесов и Марков.

Передовая смена

Отлично работает на станции Вологда 1-я комсомольско - молодежная смена диспетчера К. Соколова. Она дала слово выполнить пятилетнее задание в три года и добилась высоких показателей в формировании поездов.

Составитель Черемушкин с машинистом Брыловым на два месяца раньше срока завершили годовое задание и сейчас работают в счет третьего года пятилетки. За десять месяцев на 125 процентов выполнили годовые нормы машинист Полетаев, сцепщик Милованов и составитель Пошвин. Почти таких же показателей достигла третья бригада составителя Смирнова и машиниста Широкова.

МОЛОКО СВЕРХ ПЛАНА

Передовые сельхозартели Вологодского района встречают новый год сверхплановой сдачей молока государству.

Колхозы—«Новая жизнь», Турундаевского сельсовета, «Красное знамя», Осановского сельсовета, сдали Вологодскому гормолзаводу в счет третьего года пятилетки 130 центнеров молока, а сельхозартели «Северный коммунар», «Серп и молот» и «Добровец»—более 250 центнеров.

Почетный СПИСОК

передовиков льнозаготовок

Постановлением бюро Обкома ВКП(б) и Облисполкома за досрочное выполнение плана сдачи льноволокна государству в Почетный список заносятся:

18. **КОЛХОЗ «ЧУРЛЯГИ»**, Центрального сельсовета, Борисово-Судского района (председатель колхоза тов. **Мельников**), годовой план сдачи льноволокна государству на 25 ноября 1947 г. выполнил на 125 проц.

19. **КОЛХОЗ «III-Я РАЙПАРТКОНФЕРЕНЦИЯ»**, Шушкинского сельсовета, Борисово-Судского района (председатель колхоза тов. **Черемхин**), годовой план сдачи льноволокна государству на 25 ноября 1947 г. выполнил на 111 проц.

20. **КОЛХОЗ «СЕВЕРНЫЙ»**, Верхнего сельсовета, Борисово-Судского района (председатель колхоза тов. **Бабарыкин**), годовой план сдачи льноволокна государству на 25 ноября 1947 г. выполнил на 100 проц.

УГОЛЬНУЮ ПЯТИЛЕТКУ —В ЧЕТЫРЕ ГОДА

Письма товарищу И. В. СТАЛИНУ от рабочих, инженерно-технических работников и служащих шахт комбинатов „Сталинуголь", „Ростовуголь" и „Ворошиловградуголь"

Отвечая на патриотический призыв Ленинграда, вслед за славной армией шахтеров Карагандинского, Московского и Кизеловского угольных бассейнов, в поход за выполнение пятилетки в четыре года выступили рабочие, инженерно-технические работники и служащие шахт комбинатов «Сталинуголь», «Ростовуголь» и «Ворошиловградуголь». В опубликованном 29 декабря письме товарищу Сталину рабочие «Сталинуголь» заявляют:

«Тщательно взвесив свои возможности, мы, рабочие, инженерно-технические работники и служащие шахт комбината «Сталинуголь», обещаем вам, товарищ Сталин, довести среднесуточную добычу угля в четвертом квартале 1949 года до уровня, установленного пятилетним планом на 1950 год, и тем самым досрочно выполнить пятилетний план добычи угля».

Шахтеры Ростовской области в в письме товарищу Сталину, опубликованном 29 декабря, заявляют, что тщательно подсчитав свои возможности и резервы для дальнейшего увеличения темпов угледобычи, они, на основе широко развернутого социалистического соревнования с шахтерами комбината «Молотовуголь», берут на себя обязательства:

«Выдать на-гора в 1948 году угля на 53 процента больше, чем его было выдано шахтами комбината «Ростовуголь» в довоенный 1940 год, и выполнить пятилетний план добычи угля в четыре года».

В борьбе за выполнение принятого на себя обязательства—выполнить пятилетку в четыре года—они будут добиваться организации высокоцикличной работы в механизированных лавах, скоростного прохождения горноподготовительных выработок, дальнейшей механизации выемки, доставки и откатки угля. В 1948 году по цикличному графику у них будут работать 350 лав и 300 подготовительных забоев.

Шахтеры комбината «Ворошиловградуголь» в своем письме товарищу Сталину заявляют, что, следуя патриотическому призыву ленинградцев, они принимают на себя обязательство—достичь в четвертом квартале 1949 года уровня добычи угля, установленного пятилетним планом на 1950 год и тем самым выполнить план послевоенной сталинской пятилетки досрочно.

Они обязуются также восстановить хозяйственным способом и сдать в эксплоатацию в 1948 году 11 шахт с довоенной добычей—6,9 тысячи тонн в сутки и построить в 1948 году 150 тысяч квадратных метров жилой площади.

Приняв на себя эти обязательства шахтеры «Сталинуголь», «Ростовуголь» и «Ворошиловградуголь» обещают сдержать свое шахтерское слово и не пощадить сил, чтобы выполнить задачи, поставленные в новой сталинской пятилетке перед работниками угольной промышленности.

(ТАСС).

О 125-летии со дня рождения А. Н. Островского

Совет Министров Союза ССР постановил:

1. В связи с исполняющимся 12 апреля 1948 года 125-летием со дня рождения великого русского драматурга А. Н. Островского, учредить Всесоюзный юбилейный комитет в следующем составе: Храпченко М. Б. (председатель), Айбек Муса, Большаков И. Г., Бучма А. М., Вавилов С. И., Вирта Н. Е., Вургун Самед, Герасимов А. М., Грабарь И. Э., Данилов Н. П., Дурылин С. Н., Еголин А. М., Ермилов В. В., Калашников А. Г., Кедров М. Н., Кербабаев Берды, Колас Якуб, Корнейчук А. Е., Корчагина-Александровская Е. П., Лебедев П. И., Лебедев-Полянский П. И., Леонов Л. М., Лобанов А. М., Михайлов П. А., Мичурина-Самойлова В. А., Муканов-Сабит, Мятковский Н. Я., Петров В. М., Пиксанов Н. К., Погодин Н. Ф., Рыжова В. Н., Симонов К. М., Тарасова А. К., Тарханов М. М., Телешев Н. Д., Турчанинова Е. В., Фадеев А. А., Хорава А. А., Черкасов Н. К., Якобсон А. М., Яблочкина А. А.

2. Возложить на Всесоюзный юбилейный комитет: разработку мероприятий по увековечению памяти А. Н. Островского, содействие широкой популяризации среди трудящихся Советского Союза творчества А. Н. Островского, проведение в г. Москве торжественного заседания в день 125-летия со дня рождения А. Н. Островского.

О подготовке и проведении празднования 30-летия Украинской ССР

ПОСТАНОВЛЕНИЕ ЦК КП(б)У

КИЕВ, 29 декабря. (ТАСС). В декабре текущего года исполнилось 30-летие Украинской Советской Социалистической Республики. Центральный Комитет КП(б) Украины принял развернутое постановление о подготовке и проведении празднования этой знаменательной даты. В постановлении подробно анализируется огромная борьба, проведенная украинским народом под руководством партии большевиков и ее гениальных вождей Ленина и Сталина за установление советской власти на Украине.

В постановлении подчеркивается, как под руководством великой партии большевиков в ожесточенной классовой борьбе с помещиками и капиталистами, с националистическими бандами, с иноземными захватчиками украинский народ с помощью всех народов советской страны выстоял и отстоял великие завоевания Октябрьской революции, отстоял свою землю, свою национальную и государственную независимость.

В огненные годы гражданской войны, когда империалистические интервенты с помощью скоропадских, винниченок, грушевских, петлюр и других предателей украинского народа, заливали украинские земли кровью восставших рабочих и крестьян, великий Сталин бросил клич всем народам Советского Союза: «Украина освобождается —спешите к ней на помощь!» Товарищ Сталин лично возглавил борьбу украинского народа против интервентов, против армий Деникина, Врангеля, Пилсудского и петлюровско-махновских националистических банд.

В постановлении далее указывается, что создание Советской Украины—составной и неот'емлемой части Советского Союза—стало возможно лишь благодаря победе Великого Октября, что 30-летие УССР органически связано с 30-летием Великой Октябрьской социалистической революции. В братской дружбе с народами СССР развивалась и крепла Украинская ССР, став одной из наиболее передовых республик Советского Союза. За годы сталинских пятилеток валовая продукция промышленности УССР выросла по сравнению с 1913 годом в 11 раз, машиностроительная промышленность—в 50 раз, металлообрабатывающая — в 34 раза и угольная—в 3,7 раза. Расцвели украинская советская наука и культура.

В годы Великой Отечественной войны украинский народ с честью выдержал суровое испытание и вместе со всеми народами Советского Союза под водительством партии большевиков и любимого Сталина поднялся на защиту завоеваний Великого Октября. Героическими подвигами партизан, бесстрашием и легендарным мужеством героев большевистского подполья, упорством в труде и в бою украинский народ вместе со всеми народами Советского Союза возвеличил свою могучую и непреоборимую Родину—СССР.

Советская Армия, в которой сражались сыны всех народов Советского Союза, под гениальным руководством товарища Сталина разгромила гитлеровскую армию и освободила советскую Украину и другие оккупированные области от немецко-фашистских захватчиков.

Благодаря огромной, неоценимой помощи великого русского народа, а также всех братских народов СССР советская Украина успешно залечивает раны, нанесенные войной, восстанавливает народное хозяйство республики.

Трудящиеся советской Украины встречают славное тридцатилетие УССР в обстановке огромного трудового и политического под'ема. Ожило энергетическое сердце Украины — Днепровская гидроэлектростанция им. В. И. Ленина, на которой уже сейчас на полную мощность работают три турбины. Накануне 30-летия УССР трудящиеся Запорожья сдали в эксплоатацию стан холодного листопроката. Трудящиеся Никополя пустили стан «Большой штифель». Автомобильная промышленность нашей страны получает теперь необходимый ей стальной лист, а нефтяники—трубы.

Из руин и развалин поднимаются социалистический угольный Донбасс, железорудный Криворожский бассейн, одна за другой вступают в строй действующих шахты, доменные и мартеновские печи, прокатные станы, коксохимические заводы Украины.

Колхозники Украины, вооруженные сталинской программой борьбы восстановления и развития сельского хозяйства в послевоенный период, вносят свой вклад в дело дальнейшего укрепления могущества советской Родины. Благодаря исключительной заботе великого Сталина и помощи, оказанной весной 1947 года Украине посевными материалами, продовольственной и фуражной ссудой, а также сельхозмашинами и горючим, колхозное крестьянство Украины успешно выполнило план сельскохозяйственных работ 1947 года. Советская Украина досрочно завершила план хлебопоставок.

Центральный Комитет КП(б)У постановил провести празднование 30-летия Украинской ССР 25 января 1948 года. Обкомам, горкомам и райкомам КП(б)У предложено провести до 25 января общие собрания рабочих, колхозников и крестьян — единоличников, заслушав на них доклады о 30-летии Украинской Советской Социалистической Республики, а также выступления стахановцев и старых кадровых рабочих, старых большевиков, партизан, красногвардейцев, участников гражданской и отечественной войн.

В постановлении ЦК КП(б)У призывает трудящихся всей Украины ознаменовать славный юбилей Республики дальнейшим повышением производительности труда во всех отраслях народного хозяйства, увеличением добычи угля и руды, выплавки металла, дав стране больше проката, кокса, электроэнергии, нефти, газа, новых паровозов, вагонов, станков, тракторов, комбайнов, леса, хлеба, мяса, товаров широкого потребления. Перед работниками местной, текстильной, обувной, швейной, пищевой, вкусовой, мясо-молочной, рыбной и др. отраслей промышленности и промкооперации, обслуживающих повседневные нужды трудящихся, стоит задача не только выполнять, но перевыполнять свои планы, изо дня в день увеличивать выпуск товаров и продуктов. Перед работниками сельского хозяйства республики поставлены задачи быстрейшей подготовки к весеннему севу, увеличения поголовья скота и повышения продуктивности животноводства, чтобы дать стране больше продуктов питания.

ЦК КП(б)У обязал редакции республиканских, областных, городских и районных газет, журналов, усилить помещение материалов, отображающих достижения советской Украины во всех отраслях хозяйства и культурного строительства, борьбу СССР и советской Украины за прочный мир во всем мире.

Первая сессия Вологодского городского Совета депутатов трудящихся

29 декабря состоялась первая сессия Вологодского городского Совета депутатов трудящихся второго созыва.

В зале городского комитета партии собрались депутаты и гости. По предложению депутата А. И. Козлова сессию открыл старейший депутат **Г. Я. Павлов.**

— Дорогие товарищи! — говорит тов. Павлов,—первая сессия городского Совета проходит в дни большого политического и трудового под'ема. Всего лишь несколько дней тому назад наш народ выбирал депутатов в местные органы государственной власти. Накануне выборов в жизни нашего государства произошло большое историческое событие—была проведена денежная реформа и отмена карточной системы. С величайшей радостью встретил наш народ это постановление, направленное на дальнейшее улучшение жизни советского народа.

Отмена карточной системы и денежная реформа явились свидетельством могучей силы советского государства. Вдохновленные великой сталинской заботой советские люди полны решимости бороться за дальнейший расцвет своей страны, полны решимости выполнить пятилетку в четыре года.

Прошедшие выборы в местные Советы еще раз показали, насколько крепко морально-политическое единство советского народа, насколько велика любовь советских людей к своей Родине, партии, великому вождю и учителю Иосифу Виссарионовичу Сталину.

В день выборов все избиратели голосовали за кандидатов блока коммунистов и беспартийных, голосовали за новый под'ем промышленности, сельского хозяйства, за новый расцвет культуры и дальнейший под'ем материального благосостояния трудящихся.

На нас, депутатов, избиратели возложили большие задачи. Мы должны выполнить их, выполнить наказы избирателей, оправдать их доверие, встать во главе развернувшегося социалистического соревнования за досрочное выполнение сталинской пятилетки, поднять работу Советов на такую высоту, какая требуется в настоящий период —период перехода от социализма к коммунизму.

На снимке: старейший депутат Г. Я. Павлов, открывавший заседание первой сессии Вологодского городского Совета депутатов трудящихся второго созыва.

Фото В. Дмитриева.

* * *

Сессия открыта. Председателем сессии единогласно избирается депутат **И. П. Крот,** секретарем—депутат **М. А. Репина.**

Затем сессия переходит к утверждению повестки дня. По предложению депутата В. А. Ульяновского на рассмотрение сессии ставятся следующие вопросы:

1. Выборы Мандатной Комиссии для проверки полномочий депутатов Вологодского городского Совета.
2. Избрание Исполнительного Комитета.
3. Утверждение заведующих отделами горисполкома.
4. Образование постоянно действующих комиссий городского Совета.

Сессия избирает Мандатную Комиссию в составе 13 человек. Председателем Мандатной Комиссии избирается депутат А. С. Никитин.

Слово для внеочередного предложения получает депутат тов. А. И. Ларионов. Он предлагает послать приветствие великому вождю народов любимому Сталину. В ответ раздаются бурные аплодисменты. Депутаты горячо приветствуют мудрого Сталина.

Об'является перерыв для работы Мандатной Комиссии.

После перерыва председатель сессии депутат тов. Крот предоставил слово для доклада Мандатной Комиссии тов. **Никитину.**

— Товарищи депутаты!—говорит докладчик,—Мандатная Комиссия, избранная первой сессией городского Совета депутатов трудящихся на основании статьи 53 «ж» «Положения о выборах в краевые, областные, окружные, районные, городские, сельские и поселковые Советы депутатов трудящихся РСФСР», проверила полномочия депутатов Вологодского городского Совета.

Мандатная Комиссия рассмотрела представленные городской избирательной комиссией протоколы окружных избирательных комиссий о регистрации кандидатов в депутаты и протоколы голосования, проверила все документы на каждого депутата в отдельности и установила, что выборы депутатов в Вологодский городской Совет по всем 247 избирательным округам проведены в точном соответствии с Конституцией РСФСР и Положением о выборах в местные Советы депутатов трудящихся. Мандатная Комиссия установила, что никаких жалоб и заявлений, ставящих под сомнение правильность выборов депутатов в Вологодский городской Совет, ни по одному округу не поступило, и, следовательно, никаких оснований для кассирования выборов ни по одному округу не имеется.

В городской Совет депутатов трудящихся избрано 247 депутатов. В числе избранных депутатов 88 рабочих—35,6 процента всего числа депутатов, 71 человек—руководящие партийные и советские работники, 39—руководящие хозяйственные работники и 72 — представители нашей передовой советской интеллигенции, в том числе 14 инженерно-технических работников, 7—медицинских работников, 22 руководителя высших и средних учебных заведений, научно-исследовательских институтов и медицинских учреждений, 10 учителей начальных и средних школ, 14 человек—работники науки, культуры и искусства.

— Эти данные,—говорит тов. Никитин, — показывают, — во-первых, что в составе городского Совета представлены все слои населения нашего города и, во-вторых, они являются ярким свидетельством того, что наш советский строй является подлинно народным и самым демократическим строем в мире. В составе депутатов 144 члена и кандидата ВКП(б) и 103 депутата беспартийные.

Все избранные депутаты,—говорит в заключение тов. Никитин,—являются кандидатами сталинского блока коммунистов и беспартийных. Трудящиеся города, единодушно голосуя за кандидатов блока коммунистов и беспартийных, выразили свое безграничное доверие партии Ленина—Сталина и полное одобрение политики партии и советского правительства.

Выборы в местные Советы депутатов трудящихся явились мощной демонстрацией патриотизма советских людей, живущих одной мыслью, одним стремлением—быстрее ликвидировать последствия войны, досрочно выполнить грандиозный план четвертой сталинской пятилетки.

После доклада председателя Мандатной Комиссии председатель сессии тов. Крот предоставляет слово депутату **Н. В. Козлову.** Он указывает, что, как видно из доклада Мандатной Комиссии, по всем 247 избирательным округам выборы проведены на основании и в полном соответствии с Конституцией РСФСР и Положением о выборах в местные Советы депутатов трудящихся. Я предлагаю,—говорит т. Козлов,—доклад Мандатной Комиссии утвердить и прений по докладу не открывать.

Председатель сессии ставит предложение депутата Козлова на голосование. Доклад Мандатной Комиссии утверждается единогласно.

Рассматривается второй вопрос повестки дня—избрание Исполнительного Комитета городского Совета. Слово предоставляется депутату **А. И. Тихомирову.** От имени группы депутатов он вносит предложение избрать Исполнительный Комитет в составе председателя, двух заместителей, секретаря и девяти членов. Предложение голосуется и принимается единогласно.

Депутат Тихомиров, по поручению группы депутатов, предлагает персональный состав Исполнительного Комитета. Каждая предложенная кандидатура ставится на голосование и принимается единогласно.

Председателем Исполнительного Комитета сессия избрала С. И. Гоглева, заместителями председателя—Ф. К. Колыбина и М. Г. Мелкишеву. Секретарем Исполнительного Комитета избирается В. А. Ульяновский, членами — А. И. Андрианов, И. П. Крот, С. С. Коровина, Б. И. Хилькевич, П. В. Маторуева, Н. О. Покатаев, С. Н. Фирстов, М. И. Фролов, А. И. Зародов.

Затем сессия переходит к обсуждению третьего вопроса повестки дня— утверждению заведующих отделами. Слово берет депутат **С. И. Гоглев.** Он предлагает утвердить председателем городской плановой комиссии тов. Люстик, заведующим финансовым отделом—Н. А. Каретина, заведующим отделом народного образования—С. С. Коровину, заведующим отделом торговли—И. В. Барановского, заведующим отделом коммунального хозяйства — Б. И. Хилькевич, заведующим отделом культурно-просветительной работы Н. И. Полевина, заведующим отделом социального обеспечения М. П. Андрианову, заведующим сельскохозяйственным отделом Н. А. Полянского, заведующим сектором кадров при председателе горисполкома Е. Н. Мартынову и председателем комитета по делам физкультуры и спорта Н. А. Соколова.

Каждая кандидатура, предложенная тов. Гоглевым, обсуждается и ставится на голосование.

Депутат **И. М. Иванов** пожелал высказаться о кандидатуре Б. И. Хилькевич.

— В предвыборные дни,—сказал он,—городской Совет отчитывался перед избирателями. Трудящиеся вносили много ценных предложений, давали наказы новому составу горсовета, резко критиковали работу отдельных советских и хозяйственных работников. Особенно много критических замечаний было сделано в адрес отдела коммунального хозяйства, который возглавляет тов. Хилькевич. Этот отдел не решал коренных вопросов городского коммунального хозяйства, работал бесперспективно, плохо занимался подготовкой кадров, слабо внедрял механизацию, не заботился о своевременной заготовке и завозе строительных материалов. Говоря о недостатках коммунального отдела, я не хочу делать отвода тов. Хилькевич. Его кандидатуру я поддерживаю и считаю, что недостатки, имеющиеся в работе отдела, депутат Хилькевич сумеет и должен исправить.

Все заведующие отделами утверждаются единогласно.

Сессия переходит к четвертому вопросу повестки дня—образованию постоянно-действующих комиссий городского Совета. На трибуне—депутат **В. А. Ульяновский.** Он вносит предложение образовать следующие постоянно действующие комиссии городского Совета: бюджетно-финансовую, местной промышленности, жилищно - коммунальную, культурно-просветительную, здравоохранения, народного образования, социального обеспечения и торговли. Сессия принимает это предложение и утверждает состав каждой комиссии в отдельности и председателей их. Председателем бюджетной—финансовой комиссии избирается депутат Н. П. Серпухов, комиссии местной промышленности — депутат М. П. Точиленко, жилищно-коммунальной — депутат П. Д. Летков, культурно-просветительной — депутат А. А. Чудимов, здравоохранения— депутат С. А. Сергиевский, народного образования—депутат В. А. Звероловлев, социального обеспечения — депутат Д. С. Рябев и торговой комиссии—депутат Н. В. Клюев.

Председатель горисполкома депутат тов. **Гоглев** в кратком заключительном слове подводит итоги работы первой сессии городского Совета депутатов трудящихся, останавливается на задачах городского Совета, напоминает о наказах избирателей, данных депутатам в дни избирательной кампании, и вносит практические предложения по работе горисполкома, комиссии и депутатов. Предложения тов. Гоглева принимаются единогласно.

На этом работа первой сессии была закончена.

IV ПЛЕНУМ ОБКОМА ВЛКСМ

Состоялся IV пленум Обкома ВЛКСМ. Пленум обсудил два вопроса: «О состоянии внутрисоюзной работы в областной комсомольской организации» и «О культурно-просветительной работе среди сельской молодежи».

Доклад по первому вопросу сделал секретарь обкома ВЛКСМ тов. **Зародов.** Изложив причины, заставившие бюро обкома вынести этот вопрос на обсуждение пленума, докладчик сделал подробный анализ ошибок, допущенных в области внутрисоюзной работы, и попросил пленум всесторонне обсудить те практические мероприятия, которые разработало бюро обкома по улучшению внутрисоюзной работы в областной комсомольской организации.

Участники пленума активно обсудили вопрос.

Выступивший в прениях секретарь Сямженского райкома ВЛКСМ тов. **Пантин** на примере комсомольской организации колхоза «Свободный труд» показал, какое влияние на дела комсомольской организации в целом оказывает хорошо поставленная внутрисоюзная работа.

— Комсомольская организация этого колхоза,—сказал он,—одна из лучших в нашем районе. Здесь регулярно созываются комсомольские собрания, ведется большая работа с несоюзной молодежью. Почти все активные молодые колхозники, в количестве 23 человек, вступили в комсомол и являются ударной силой в колхозе. Комсомольско-молодежное звено высокого урожая собрало в текущем году по 22 центнера пшеницы с гектара на площади в восемь гектаров и представлено к награждению орденом Трудового Красного Знамени. Комсомольцы пользуются большим авторитетом среди колхозников. Секретарь комсомольской организации тов. Толстухина избрана депутатом районного Совета.

Секретарь Вологодского горкома ВЛКСМ тов. **Кабакова** в своем выступлении отметила, что райкомы и горком комсомола за последнее время недооценивали значения внутрисоюзной работы в комсомольских организациях и ослабили руководство ими. Некоторые члены бюро горкома и райкомов перестали бывать в комсомольских организациях и совершенно оторвались от молодежи.

— Чтобы улучшить внутрисоюзную работу,—говорит секретарь комсомольской организации завода «Северный коммунар» тов. **Зайков,**— необходимо, прежде всего, повысить роль и значение комсомольских собраний. Наши собрания зачастую проходят очень скучно. На повестку дня не ставятся вопросы, интересующие молодежь.

На недостатки в работе комсомольского актива указали в своих выступлениях секретари Устюженского и Междуреченского райкомов ВЛКСМ тт. **Шестипоров** и **Недопахина.**

— Наш актив работает плохо,—сказала тов. **Недопахина,**—потому что мы его плохо инструктируем, мало учим и не привлекаем к участию в комсомольской работе.

О запущенности внутрисоюзной работы в лесных комсомольских организациях говорил секретарь обкома ВЛКСМ по кадрам тов. **Семичаевский.** Он указал, что многие работники райкомов совершенно не интересуются жизнью комсомольских организаций в лесу, переложив это дело целиком на комсоргов леспромхозов.

В прениях по первому вопросу выступили также секретари Кадуйского, Нюксенского, Велико-Устюгского и Чарозерского райкомов комсомола тт. **Стулов, Мезенева, Ипатов** и **Осипов,** секретарь обкома ВЛКСМ по школам тов. **Андреева,** секретарь комсомольской организации колхоза «Красное знамя», Вологодского района, тов. **Ситов,** член обкома ВЛКСМ тов. **Диановская** и заведующая оргинструкторским отделом обкома ВКП(б) тов. **Минькова.**

Резкой критике подвергли участники пленума работу обкома ВЛКСМ. Выступающие отмечали, что у отделов и бюро обкома существует канцелярский стиль в работе. Почти ежедневно обком принимает и рассылает в районы по несколько решений, но многие из них не подкрепляются никакой организационной работой.

— За последние два месяца,—говорит секретарь Мяксинского райкома комсомола тов. **Заседателев,**—я получил из обкома 59 решений и директив. Не успеешь прочитать одно, а уже несут другое. И в каждом «телеграфируйте», «доложите», «информируйте». Берешься сразу за несколько дел и ни одного не доводишь до конца. Выезжая на места, работники обкома, как правило, лишь фиксируют недостатки в работе райкомов, а не помогают устранять их.

Многие выступавшие говорили о крупных недостатках в партийном руководстве комсомолом. Серьезные упреки в этом отношении были сделаны в адрес Мяксинского, Междуреченского, Сямженского, Устюженского райкомов и Вологодского горкома партии.

С докладом по второму вопросу выступила секретарь обкома ВЛКСМ по пропаганде тов. **Голубева.** Отметив некоторое улучшение культурно-просветительной работы на селе за истекший год, она указала, что в большинстве районов культурно-просветительная работа среди сельской молодежи все еще поставлена неудовлетворительно. В коллективах художественной самодеятельности принимает участие лишь незначительная часть молодежи. Репертуар многих коллективов не отвечает возросшим запросам наших юношей и девушек. Райкомы и горкомы ВЛКСМ не участвуют в подборе кадров культпросветработников и в их учебе.

В текущем году районные комитеты ВЛКСМ почти ничего не сделали по организации культурно-просветительной работы среди молодежи, находящейся на лесозаготовках! Крайне мало уделяется внимания вечерним школам сельской молодежи, план набора в которые выполнен лишь на 52 процента.

— Все эти недостатки,—говорит тов. Голубева,—результат того, что многие райкомы комсомола по-существу не занимались вопросами культурно-просветительной работы среди сельской молодежи и отдали этот важнейший участок из ст... культпросветотделам при рай... комах.

В прениях по докладу тов. Го... бевой выступило 16 человек.

С большим вниманием прослу... участники пленума рассказ зав... ющего Усищевским сельским ... бом, Мяксинского района, т. **Цветкова.** Год тому назад в ... клубе были «одни голые сте... Сейчас по оформлению и содерж... работы—это один из лучших с... ских клубов в области. Здесь ор... низовано два драмкружка, работ... агитколлектив из 85 человек, ... вятся спектакли, читаются лек... Работе клуба уделяют большое в... мание территориальная и колхо... комсомольские организации.

Интересным было выступление ... ведующей Квасюнинской библ... кой Пришекснинского района ... **Кудряшовой.** Она поделилась ... своей работы и рассказала о ... как им удалось сделать библ... подлинным рассадником куль... на селе.

Заведующая отделом сельской ... лодежи обкома ВЛКСМ тов. Ш... сказала, что в райкомах, горкомах ... обкоме ВЛКСМ укоренилась вред... практика, когда при оценке дея... ности той или иной комсомо... организации берется во вни... только ее производственная ра...

— Этим,—говорит тов. Ш...—мы искусственно принижаем ... ветственность комсомольских ... низаций за состояние культ... просветительной и воспитат... работы среди несоюзной моло... являющейся главной задачей ... сомола.

Многие выступавшие указы... на крупные недостатки в орга... ции культурно-просветительной ... боты со стороны обкома ВЛКСМ. ... дел пропаганды и агитации не ... кретно руководит этим участком ... боты, не проявляет должной ... о снабжении культпросветучре... ний и комсомольских органи... необходимой литературой и газ... Лекторская группа обкома оче... ло ставит лекций для молодежи, ... оказывает надлежащей помощ... торским группам райкомов и г... мов. Отдел сельской молодежи ... пор не разработал тематики ... агротехкружков и не послал им ... обходимой литературы. В рез... большинство кружков за посл... время прекратило работу.

На пленуме был поставлен ... о необходимости обобщения и ... пространения опыта работы лу... культпросветучреждений. Выст... шие отмечали, что этот вопрос ... достаточно освещается в рай... и областной газетах.

В конце пленума выступил ... тарь обкома ВКП(б) по проп... тов. **Карташов.** Признав кри... адрес некоторых райкомов ... правильной, он показал, в чем ... ство недостатков в области ... ного руководства комсомолом, ... ставил конкретные задачи ... областной комсомольской орг... цией по улучшению культур... светительной работы на селе.

По обсуждаемым вопросам ... принял соответствующие реше...

Страна возрождает пострадавшие районы

Товарищ Сталин в своей исторической речи 9 февраля 1946 года указывал, что «основные задачи нового пятилетнего плана состоят в том, чтобы восстановить пострадавшие районы страны, восстановить довоенный уровень промышленности и сельского хозяйства и затем превзойти этот уровень в более или менее значительных размерах».

Немецко-фашистские захватчики нанесли колоссальный ущерб народному хозяйству советского государства, исчисляемый в 679 миллиардов рублей. Этот ущерб значительно превосходит тот урон, который был нанесен России в первую мировую войну или всем другим государствам, вместе взятым, — в период второй мировой войны. Несмотря на все это Советский Союз оказался единственным в мире государством, которое еще в ходе войны приступило к возрождению хозяйства и культуры в районах, опустошенных немецко-фашистскими оккупантами.

Масштаб восстановительных работ характеризуется тем, что за годы войны на возрождение хозяйства и культуры пострадавших районов было затрачено около 75 миллиардов рублей. В строй действующих предприятий вступили десятки металлургических, машиностроительных и химических заводов, электрических станций, сотни угольных шахт, тысячи предприятий легкой и пищевой промышленности, десятки тысяч километров восстановленных железных дорог. Еще до окончания войны в пострадавших районах было построено и восстановлено 17 миллионов 900 тысяч квадратных метров жилой площади в городах и 1 миллион 260 тысяч жилых домов в сельских местностях, более 70 тысяч школ и около 6 тысяч больниц. За эти годы было восстановлено 85.000 колхозов, свыше 1.800 совхозов и 3.000 машинно-тракторных станций.

Еще более широкий размах приобрели восстановительные работы в послевоенные годы. Так, за первый год новой пятилетки на капитальное строительство в пострадавших районах было затрачено 17,5 млрд. рублей, а за первые 9 месяцев второго года пятилетки были проведены капитальные работы на 11,6 млрд. рублей. Быстрыми темпами возрождается черная металлургия Юга. Только за первый год новой пятилетки было восстановлено и введено в действие 5 доменных печей, в том числе одна из самых мощных домен на Юге—доменная печь № 4 на Мариупольском заводе «Азовсталь», десятки мартеновских печей, прокатных станов и коксовых батарей. Второй год новой пятилетки ознаменовался дальнейшими успехами в восстановлении металлургических заводов. В строй действующих предприятий вступила жемчужина черной металлургии нашей страны—завод «Запорожсталь». Выполняя свое обещание, данное товарищу Сталину, строители и металлурги «Запорожстали» ввели в действие мощную доменную печь, цехи проката тонкого листа и холодного проката. Продукция «Запорожстали» имеет важнейшее значение для автомобилестроения. Введен в действие «Большой штифель» на Южном трубном заводе. Это означает, что развивающаяся нефтяная промышленность будет получать все больше и больше нефтяных труб. Вступила также в строй после шестилетнего перерыва доменная печь на Липецком заводе «Свободный сокол» и многие другие агрегаты черной металлургии в районах, пострадавших от немецкой оккупации.

Гигантские работы проводятся по восстановлению и развитию топливной промышленности. Все больше и больше угля стране дает возрождаемый угольный Донбасс — первая топливная база Советского Союза,—которому немецко-фашистские захватчики нанесли колоссальные разрушения. В первом году пятилетки здесь вступили в строй десятки восстановленных крупных угольных шахт и среди них такие, как шахта имени Сталина, которая должна давать несколько тысяч тонн антрацита в сутки. Во втором году пятилетки Донбасс уже достиг двух третей довоенного уровня добычи угля. Крупных успехов добилась сланцевая промышленность Советской Эстонии, где довоенный уровень добычи сланцев был превзойден еще в 1946 году. На основе сланцевых разработок в Эстонии создается мощная промышленность жидкого топлива и газа. В правобережных и западных областях Украины строятся крупные шахты по добыче бурого угля и сооружается газопровод Дашава—Киев.

Исключительно важное значение для возрождения всех отраслей хозяйства и культуры на освобожденной земле имеет быстрое восстановление энергетического хозяйства пострадавших районов. С огромным удовлетворением узнали трудящиеся нашей Родины о том, что первенец сталинских пятилеток—Днепровская гидроэлектростанция имени В. И. Ленина вступила в строй. В начале 1947 года был введен в действие первый гидроагрегат мощностью в 72 тысячи киловатт. Недавно вступил в строй второй гидроагрегат и скоро даст ток и третий гидроагрегат. В текущем году введены в действие два турбогенератора мощностью по 50 тысяч квт. на Зуевской и Кураховской электростанциях. Тем самым восстановлена полная довоенная мощность Зуевской электростанции по турбинам, а довоенная мощность Кураховской электростанции увеличена вдвое. Благодаря этому создана прочная энергетическая база для быстрого восстановления угольно - металлургического Донбасса и Приднепровья. Возрождаются электрические станции Белоруссии, Молдавии, Латвии и всех других республик и районов, подвергавшихся немецкой оккупации.

В строй вступают десятки и сотни предприятий всех других отраслей промышленности пострадавших районов. Возрожденные Сталинградский и Харьковский тракторные заводы, Ворошиловградский паровозостроительный, Калининский и Крюковский вагоностроительные и многие десятки других машиностроительных заводов дают стране различные виды машин и оборудования. Химические заводы, восстановленные в освобожденных районах, увеличивают производство удобрений для сельского хозяйства. Все больше и больше цемента дают новороссийские цементные заводы. Восстановлены и введены в действие тысячи предприятий легкой и пищевой промышленности.

В соответствии с заданиями пятилетнего плана наша страна осуществляет грандиозные работы по восстановлению всех видов транспорта на освобожденной земле. В первом году новой пятилетки вступил в строй Беломорско-Балтийский канал имени Сталина. В навигацию 1946 года на всем протяжении канала в 227 километров было открыто нормальное движение судов. В начале второго года пятилетки было закончено восстановление магистрали Москва—Харьков—Ростов и в мае 1947 года на этой важнейшей магистрали, связывающей центр нашей страны с Донбассом и Кавказом, было открыто сквозное двухпутное движение. Введены в эксплоатацию тысячи километров восстановленных железных дорог. Быстро восстанавливаются ленинградский, севастопольский, рижский порты, возрождается речной транспорт в пострадавших районах. Восстановлены десятки тысяч километров автомобильных дорог.

Крупнейшие успехи достигнуты в возрождении социалистического сельского хозяйства пострадавших районов. Этой важнейшей отрасли хозяйства немецко-фашистские захватчики нанесли колоссальный ущерб. Кроме того, большинство районов подверглось сильной засухе. Мощь колхозного строя, высокий патриотизм колхозного крестьянства, помощь большевистской партии и советского государства—все это позволило преодолеть трудности и добиться в этом году серьезного под'ема социалистического сельского хозяйства. Засеяв значительно большие площади, чем в прошлом году, труженики колхозов и совхозов освобожденных районов, как и все крестьянство нашей страны, вырастили и собрали богатый урожай.

Взять, к примеру, Советскую Украину. Она сильно пострадала от немецко-фашистских захватчиков, а в 1946 году большая часть районов республики подверглась страшной засухе. В любой другой стране это привело бы к резкому упадку сельского хозяйства. Но преимущества советского общественного строя, помощь советского правительства позволили Украине добиться серьезных успехов. Весной 1947 года на полях Украины посеяно яровых почти на 800 тысяч гектаров больше, нежели в 1946 году. Вырастив и собрав обильный урожай, республика досрочно выполнила план поставок хлеба государству. Досрочно был также выполнен план поставок сельскохозяйственных продуктов государству Орловской и Курской областями, Белорусской ССР, Карело-Финской ССР и другими районами, пострадавшими от немецкой оккупации. Крестьянство одной лишь Курской области сдало сверх плана государству более 3,5 миллиона пудов хлеба.

Возрождаются города и села, учреждения культуры и здравоохранения. Только за первое полугодие 1947 года в районах, освобожденных от немецкой оккупации, было построено и восстановлено 639 тысяч квадратных метров жилой площади в городах и 44 тысячи жилых домов в сельских местностях, а за III квартал 1947 года были вновь построены и восстановлены в городах жилые дома площадью около миллиона квадратных метров и свыше 100 тысяч жилых домов в сельских местностях.

Развернутым фронтом ведутся работы по восстановлению сел. За один только год в освобожденных районах РСФСР построено 149 тысяч домов для колхозников, в которые вселено больше полумиллиона человек. Всего с начала восстановительных работ в сельских местностях построено: в РСФСР около 900 тысяч домов, в Украинской ССР более 620 тысяч домов, в Белоруссии—около 300 тысяч домов. До 1 ноября этого года в этих республиках всего переселено из землянок в новые дома более 8 миллионов колхозников.

Поднимаются из пепла и руин города-герои—Сталинград, Ленинград, Севастополь, Одесса. В этих городах уже восстановлены многочисленные промышленные предприятия. Полным ходом идут работы по строительству жилищ и куль... бытовых учреждений, а также благоустройству. Так, напр... трудящиеся Ленинграда получ... этом году 500 тысяч квадр... метров вновь построенной и во... новленной жилой площади. Воз... даются исторические памя... окрестностей Ленинграда—Пушк... Гатчины, Петродворца. В О... идет огромная работа по стро... ству жилищ, школ, больниц. О... вновь стала союзным кур... Ускоренными темпами стра... страивает 15 старейших русск... родов, а также все другие г... разрушенные германскими вар...

Во всех республиках и р... пострадавших от немецкой о... ции, восстановлена сеть школ, ... ниц и других учреждений ку... и здравоохранения. Так, на... в Эстонской ССР сейчас учи... средних школах детей боль... училось перед началом В... Отечественной войны. В Укр... ССР не только восстановлен... институты Академии наук, ... открыты новые. В Молдав... вые в истории молдавского ... создан и работает государст... университет. И во всех други... нах, освобожденных от не... оккупации, быстро восстан... ются различные учреждения ку... ры и здравоохранения.

Могущество социалисти... государства, плановая эко... самоотверженность советских ... позволили нашему народу, оп... на свои собственные ресурс... биться серьезных успехов в ... дении хозяйства. В этом ... общенародном деле уча... миллионы трудящихся. Сов... народ с честью выполнит ... скую задачу, поставленную т... щем Сталиным—в кратчайший ... ликвидировать разрушительн... следствия немецко-фашистской ... пации.

Л. ВОЛОДАР...

ПЯТИЛЕТКУ—В ЧЕТЫРЕ ГОДА!

За вашей работой, товарищи лесорубы, следит сейчас вся наша советская Родина!

Дело чести каждого коллектива, каждого рабочего—не только выполнить, но и перевыполнить свои социалистические обязательства

★

Расскажи об этом, агитатор!

Лес—это важнейшее оружие в борьбе за пятилетку. Так определили государственное значение лесозаготовок вологодские лесорубы в своем письме товарищу Сталину. Лес—это действительно оружие в борьбе за пятилетку, важнейшее средство осуществления грандиозной строительной программы восстановления промышленности и сельского хозяйства, городов и сел на территории, подвергавшейся немецкой оккупации. Лес сейчас нужен нашей стране, как хлеб, как уголь, как металл.

В начале декабря в нашей газете были опубликованы письма шахтеров Подмосковного угольного бассейна вологодским лесорубам. Рассказывая о своих успехах в борьбе за восстановление и развитие хозяйства бассейна, шахтеры обратились к вологжанам с просьбой обеспечить бесперебойное снабжение шахт крепежным лесом.

Редакция газеты «Красный Север» продолжает получать многочисленные письма от коллективов разных предприятий страны, письма, выражающие пожелания рабочим лесозаготовительных предприятий Вологодской области успехов в выполнении обязательств, взятых в письме товарищу Сталину, письма, рассказывающие о том, какую большую роль играет лес в различных отраслях народного хозяйства страны. Сегодня мы публикуем несколько таких писем. О них должны знать все наши лесорубы, все колхозники и колхозницы. Эти письма, товарищи агитаторы, помогут вам лучше, на конкретных примерах, раз'яснить лесорубам и возчикам, шоферам и трактористам, насколько важен их труд, как необходим сейчас нашей Родине лес, и разжечь с новой силой социалистическое соревнование в лесу.

Родина ждет от нас леса. За нашей работой следит сейчас вся наша страна, следит великий Сталин. Мы обещали вождю досрочно выполнить план осенне-зимнего сезона и дать сверх плана 250 тысяч кубометров леса. Наступили решающие дни сезона. В январе нам нужно выполнить примерно половину плана, установленного за первый квартал,—только в этом случае будет обеспечен успех в соревновании за выполнение принятых обязательств.

Расскажи об этом, агитатор, всем работникам лесной промышленности, познакомь их с письмами шахтеров и строителей, организуй подлинно большевистскую борьбу за лес, за досрочное выполнение сезонного плана.

Письма вологодским лесорубам

СЛОВО ШАХТЕРОВ ДОНБАССА

После освобождения Донбасса от немецких захватчиков, горняки треста «Буденновуголь» проделали большую работу. Из 12 основных шахт восстановлены и уже дают уголь 11. Трест добился 64 процентов довоенной добычи топлива. Однако восстановление и дальнейшее развитие народного хозяйства страны требует от нас, угольщиков, быстрейшего восстановления шахт и еще большего увеличения добычи угля.

Отвечая на призыв ленинградцев—выполнить пятилетку в четыре года, шахтеры нашего треста обязались увеличить производительность труда на добыче угля, досрочно выполнить производственное задание.

Но успех работы шахтеров в значительной мере зависит от наличия на шахтах крепежного леса. Так, для нормальной работы шахт мы должны иметь запас крепежа на верхних складах не менее, чем на 45 рабочих суток и на подземных участках не менее двухсуточного расхода.

Однако в настоящее время на подземных участках мы вовсе не имеем запаса леса, а на поверхности его имеем не больше, как на полтора—двое суток. Поступающий к нам лес буквально прямо из вагонов приходится спускать в шахты.

Наши горняки очень нуждаются в крепежном лесе. Дело за вами, товарищи лесорубы!

КОВАЛЕНКО,
начальник производственного отдела треста «Буденновуголь».
ГАШУТИН,
начальник лесного отдела треста «Буденновуголь».

Сталинская область.

От вас зависит выполнение наших обязательств

Дорогие товарищи лесорубы!

В ответ на обращение ленинградцев, призывающих выполнить пятилетку в четыре года, коллектив строительно-монтажного Управления № 3 обязался досрочно завершить правительственное задание по восстановлению завода имени Петровского и жилищ рабочего поселка.

На территории завода и поселка немецко-фашистские бандиты орудовали на протяжении года и двух месяцев. Ущерб, причиненный ими, составил 78 миллионов рублей. Поселок был разрушен наполовину. Рабочие семьи ютились в землянках. Разрушен был водопровод. Поселок остался без электроэнергии.

После изгнания немцев строители быстро восстановили часть жилого фонда, клуб, больницу, детсад, школу, водопровод, парк культуры и отдыха.

Но этого далеко недостаточно. Еще много предстоит нам, строителям, приложить энергии, чтобы полностью восстановить жилой фонд поселка, чтобы все рабочие перешли в благоустроенные квартиры.

Товарищи лесорубы! Без вашей помощи мы не сможем выполнить то, что требует от нас правительство. От вас зависит выполнение наших обязательств. Коллектив строительно-монтажного Управления № 3 обращается к вам с просьбой повысить темпы заготовки высококачественного строительного леса для восстановления предприятий и жилищ. Нам нужен лес и вы должны дать его столько, сколько требуется.

Шире развернем социалистическое соревнование за досрочное выполнение сталинской пятилетки!

По поручению коллектива строительно-монтажного Управления № 3 «Южсельмаштреста» подписали:

Начальник стройучастка № 2 ПОДДУБНЫЙ,
Мастер деревообделочной мастерской ГАВРИЛЕНКО,

Стахановцы:
Плотник стройучастка № 2 ШИРОКИХ,
Плотник стройучастка № 1 ШЕВЧЕНКО,
Столяр деревообделочной мастерской ЛИХОВИД.

Петровеньки, Ворошиловградской области.

К вам, товарищи лесорубы...

Шахты Подмосковного угольного бассейна получают крепежный лес, заготовляемый лесорубами Вологодской области. Вам, рабочим и инженерно-техническим работникам, хочется рассказать о том, какое важное значение имеет крепежный лес для наших угольных шахт, добывающих топливо для предприятий и железнодорожного транспорта центральных областей Советского Союза.

Уголь, как известно, находится глубоко в земле, и места, из которых выбирается пласт угля, должны быть прочно закреплены крепежными стойками.

Полная безопасность ведения горных работ обеспечивается не только наличием на участке леса, которого хватило бы закрепить выработанное пространство. Крепеж надо иметь в запасе, по крайней мере, на одну смену, а на поверхностных складах шахты—не менее суточного запаса. Этого, к сожалению, очень часто у нас не бывает. Чтобы не сорвать плана добычи угля, шахтеры идут в шахту и берут лес прямо из вагонов. Из-за ненормального снабжения лесом работы по добыче угля часто останавливаются и план не выполняется.

Народное хозяйство требует все больше и больше угля. Чтобы мы могли его дать, нужно строить новые шахты и поверхностные сооружения. А для этого требуется лес. Потребность в лесоматериалах возрастает у нас из года в год и тем более сейчас, когда перед советской страной стоит задача — выполнить пятилетку в 4 года.

Однако не всякий лес может быть употреблен в дело. Нам нужен лес без кривизны, окоренный, без сучьев, чтобы его можно было легче и прочнее заделывать, чтобы он дольше стоял и не подвергался гниению и червоточине.

Мы решили обратиться с просьбой к вам, непосредственным заготовителям крепежного леса, обеспечить нас лесом по сортименту и в достаточном количестве. Призываем рабочих лесной промышленности писать нам в областную газету «Шахтерская правда» об успехах на лесозаготовках, а мы будем писать вам о наших достижениях по угледобыче.

РОМАНОВ, Н. САЗОНОВА,
КУКСЕНКО, Г. ФИЛИППОВ.
А. ЕПИШЕВ.

Ст. Товарково, Тульской области.

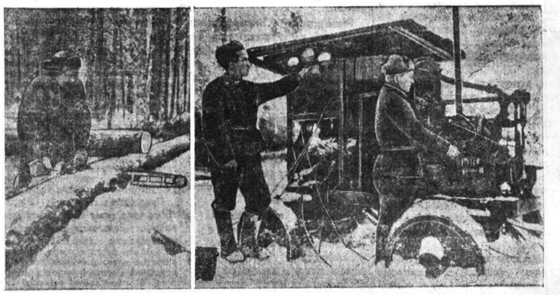

В Валунском мехлесопункте.
На снимке (слева направо): моторист электропилы М. Крупкин, систематически выполняющий норму выработки на 180 — 200 процентов; механик передвижной электростанции А. Горский и его помощник тов. Альбов осматривают электростанцию перед началом работы.
Фото СЕМЕНЦОВА.

СОСТАВИЛИ ПЛАН И... УСПОКОИЛИСЬ

Вожегодский райком ВЛКСМ плохо руководит работой комсомольских организаций леса

В начале ноября Вожегодский райком комсомола обсуждал на заседании бюро вопрос об участии районной комсомольской организации в борьбе за выполнение плана лесозаготовок. Бюро разработало и утвердило, на первый взгляд, довольно конкретный план организационных мероприятий политико-воспитательной и культурно-массовой работы в лесу на осенне-зимний сезон.

Но стоит только глубоко вникнуть в план, как станет ясно, насколько формально подошел райком к составлению его. Достаточно привести хотя бы такой пример: в плане указано, что за лесопунктами для оказания практической помощи секретарям комсомольских организаций закрепляется районный комсомольский актив. За Жаровским лесопунктом по решению райкома был закреплен тов. Гостинцев. В райкоме, видимо, забыли, что тов. Гостинцев... является секретарем комсомольской организации данного лесопункта. Выходит, что он должен оказывать помощь сам себе. Кроме того, разработанные райкомом «мероприятия» тов. Гостинцев получил спустя месяц после их утверждения на бюро райкома.

Формальный подход к делу привел к срыву намеченного плана. В первых числах ноября было решено провести совещание секретарей комсомольских организаций. Но райком не принял необходимых мер по подготовке к нему, в результате чего на совещание пришло только два человека, и оно не состоялось.

Комсомольские организации большинства лесопунктов не обсуждали на своих собраниях задач, стоящих перед ними в период лесозаготовок.

Короче говоря, прошло полтора месяца после заседания бюро, но ни одно из намеченных мероприятий до сих пор не осуществлено.

Может быть райком сосредоточил свое внимание на оказании практической помощи секретарям комсомольских организаций на местах? Ничего подобного. В лесу уже третий месяц работает свыше тысячи юношей и девушек, но никто из работников райкома не соизволил за это время побывать хотя бы в одном лесопункте.

— Все никак времени нет, — оправдывается секретарь райкома тов. Киселев.

В райкоме даже не знают, какие лесопункты являются передовыми и какие отстают.

Между тем в ряде предприятий Вожегодского и Явенгского леспромхозов за последнее время положение создалось крайне тревожное. График заготовки и вывозки древесины не выполняется. Большая доля вины в этом лежит на комсомольских организациях лесопунктов. Молодежь составляет свыше 80 процентов сезонных рабочих и почти половину кадровых, т. е. является основной силой в лесу. Ее и надо было мобилизовать в первую очередь на ликвидацию прорыва, но комсомольцы не обеспечили этого.

Состояние работы многих лесных комсомольских организаций явно не соответствует тем задачам, которые стоят перед ними. Возьмем к примеру комсомольскую организацию Жаровского лесопункта. Комсомольцев совершенно не беспокоит, что лесопункт находится в глубоком прорыве. Последнее комсомольское собрание здесь проходило два месяца тому назад.

Комсомольская организация ничего не сделала по развертыванию социалистического соревнования молодых лесорубов и возчиков. В лесопункте не создано ни одной комсомольско-молодежной бригады. Достижения лучших молодых лесорубов и возчиков остаются незамеченными. Опыт их работы не популяризируется. Стенгазета и «Боевые листки» на лесоучастках не выпускаются. Доску показателей у входа в контору лесопункта, не заполнявшуюся с лета, занесло снегом. Секретарь комсомольской организации тов. Гостинцев не знает, сколько юношей и девушек имеют индивидуальные обязательства и как их выполняют.

Комсомольцы-сезонники до сих пор не взяты на учет. Владимир Павличенко, например, уже год не платил членских взносов.

Однако ничто не беспокоит ни комсомольскую организацию лесопункта, ни райком ВЛКСМ. Только раз, в сентябре нынешнего года, заглянул сюда комсорг обкома ВЛКСМ при Вожегодском леспромхозе тов. Шмоткин. Он приехал вечером, проверил уплату членских взносов и, не проведя даже собрания молодежи, уехал обратно.

Приведем еще пример. В комсомольской организации Сямбовского мехлесопункта, Явеньгского леспромхоза, 22 человека, но все они предоставлены сами себе. Внутрисоюзная работа в организации запущена. С июля комсомольцы не собирались на собрания. Комсорг леспромхоза тов. Истомина и работники райкома комсомола не сочли нужным побывать в лесопункте, хотя расстояние от Вожеги до Сямбы всего лишь шесть километров.

А. ПЯТУНИН.

Участок мастера Лапиной

Кадниковский лесоучасток, Митинского мехлесопункта, где мастером Мария Николаевна Лапина, в социалистическом соревновании за выполнение плана лесозаготовок добился значительных успехов в работе. Задание четвертого квартала выполнено к дню выборов в местные Советы.

Успешной работе способствует хорошая организация труда рабочих на участке. Мастер Лапина повседневно учит лесорубов стахановским методам труда. Особенно она внимательна к новичкам: показывает им, как лучше и легче подпилить дерево, обрубать сучья и кряжевать хлысты, где стоять, когда падает ель, и как владеть инструментом.

Мария Николаевна много работает по улучшению организации труда, подготовке рабочего места, старается возможно лучше расставить силы. Ничего не ускользает от ее пытливого хозяйского глаза. Как-то раз она заметила, что к концу дня бригада опытного лесоруба Степанова тратит до двух часов на окучку древесины. Это ненормально, решила она, и в этот же день прикрепила к бригаде возчика с лошадью.

Возчик легко справляется с уборкой не сложенного в штабеля леса и успешно вывозит его. Бригада же, выиграв время, резко повысила выработку—заготовляет в день не по 13—15 кубометров древесины, как было, а до 20. Закреплены возчики и за другими бригадами.

Вырубка полос производится здесь несколько иначе, чем на других участках мехлесопункта. Тов. Лапина предусмотрела валку деревьев с двух сторон. Это дает возможность строго соблюдать правила техники безопасности и ускоряет процесс производства. Например, когда лесорубы занимаются валкой деревьев и раскряжевкой хлыста на одной полосе, в это время возчики успевают отвозить древесину с другой полосы.

Мастер требует от всех лесорубов, чтобы они работали исправными, отточенными инструментами, чтобы у каждого лучкиста была в запасе острая пила. Мария Николаевна повседневно проверяет инструменты и своевременно обеспечивает ими каждого рубщика.

Умело организовав труд, тов. Лапина энергично руководит соревнованием, требовательно относится к себе и ко всем рабочим.

На ее лесоучастке нет ни одного лесоруба, который бы не выполнял норм выработки.

Б. АЛЕКСАНДРОВ.

„Лес—это уголь, машины, вагоны...“

До 1917 года уголь в Донбассе разрабатывался на сравнительно небольшой площади, запасы его исчислялись в 55 миллиардов тонн. За годы советской власти границы бассейна раздвинулись: детальная геологическая разведка дала возможность лучше определить количество залежей угля.

До Великой Октябрьской революции половина донецкой угледобычи приходилась на французские акционерные общества, 20 процентов на бельгийские, немецкие и английские концессии, а из остальных шахтах хозяйничали русские и украинские капиталисты. Шахты были крошечные, полукустарные, шахтеры называли их мышеловками, труд в них был каторжным. Механизация добычи составляла не более одного процента и средняя производительность одной шахты едва достигала 70—80 тонн в сутки—это менее сменной выработки забойщика-стахановца, вооруженного отбойным молотком.

За годы сталинских пятилеток Донбасс по своей механизации обогнал Англию, Францию, Соединенные Штаты Америки и Германию.

За годы советской власти одна лишь шахта № 18 имени Сталина, треста «Снежнянантрацит», стала давать ежесуточно угля больше, чем вся Италия. Машиностроительный завод имени Кирова в г. Горловка снабжает горным комбайнами, врубовыми машинами и другими видами шахтного оборудования все угольные бассейны нашей Родины. За годы сталинских пятилеток он выпустил 6673 врубовых машины, 24348 насосов, работая одновременно, они осушили бы на шестнадцатые сутки водоем, равный Каспийскому морю.

В числе такого крупного угольного бассейна—Донбасса—немалый удельный вес занимает наш трест «Снежнянантрацит».

Немецкие изверги до основания уничтожили шахты, разорили промышленные сооружения, разрушили жилищные и культурно-бытовые помещения. После освобождения Донбасса от гитлеровцев шахты стали восстанавливаться. Под руководством большевистской партии и мудрого вождя товарища Сталина развернулось в нынешнем году могучее всенародное социалистическое соревнование за досрочное выполнение плана второго года новой пятилетки.

Горняки Снежнянки энергично борются за досрочное выполнение пятилетнего плана и обязательств, данных товарищу Сталину. Трест «Снежнянантрацит» к 30-й годовщине Великого Октября дополнительно сдал в эксплоатацию две крупные шахты № 22 и 8-бис. В процессе восстановления обе шахты реконструированы и стали намного лучше, чем до войны. На шахте № 22 заново построены новые здания под'емных машин с установкой технически усовершенствованных под'емов. Построены сортировка, бункеры, угольные склады, производственно-технический комбинат, электростанция.

Выполняя обязательства, данные горняками товарищу Сталину, трест «Снежнянантрацит» выполнил одиннадцатимесячную программу к 22 ноября и к концу месяца выдал сверх плана 77 эшелонов угля.

Передовой коллектив шахты № 27 (начальник тов. Плужников) выполнил двухгодовое задание на 70 дней раньше срока. Знатные врубмашинисты этой шахты—лауреат Сталинской премии Герасим Иванович Запорожец и врубмашинист тов. Очепира уже выполнили свои пятилетние планы добычи угля.

Шахта № 32 — вентиляционная также завершила одиннадцатимесячный план добычи угля и выдала сверх плана один эшелон угля.

За 10 месяцев завершили годовые нормы 87 навалоотбойщиков, 15 крепильщиков, 15 бутчиков, а также горняки других квалификаций.

Шахта № 1 одиннадцатого ноября завершила 11-месячное задание, на 19 дней раньше срока. 131 горняк перевыполнил годовые нормы. В числе их—проходчик Иванченко, навалоотбойщики Серафим и Василий Черкасовы, врубмашинист Просянок и другие. Взятые обязательства коллективом шахты № 1—дать сверх плана 10 эшелонов угля—выполняются с честью.

Из 16 шахт, добывающих уголь, 5 выполнили годовой план и 11 шахт 11-месячный план.

Но наряду с положительными результатами имеются и недостатки, главным образом из-за несвоевременного получения от поставщиков крепежного леса, необходимого для добычи угля, восстановления горных выработок, промышленных сооружений, культурно-бытовых учреждений и других служб. Несвоевременное получение крепежа тормозит горные работы и грозит завалом лав и участков.

Трест «Снежнянантрацит» имеет крепкую связь с Свалявскими лесозаготовителями—Михаилом и Юрием Левко, прославившимися не только на Закарпатье, но и по всей Украине, своим смелым новаторством. Они первые показали, каких успехов может добиться лесоруб, если он заботится о своей Родине.

Опыт братьев Левко, применивших пилу особой нарезки со с'емной ручкой, быстро распространился по всем лесным промыслам Закарпатья. Братья Коневичи, Федор Богдан, Иван Чоклей, Василий Попович и многие другие уже обогнали братьев Левко, но запевалы соревнования от души радуются успехам своих товарищей.

К 30-й годовщине Октября Свалявский леспромхоз выполнил годовой план лесозаготовок. А лес—это уголь, это машины для села, самолеты и вагоны.

Немалый удельный весь у нас по поставкам крепежа имеет Вологодская контора Главснаблеса. За 11 месяцев 1947 года она поставила его на 80 процентов к плану. Следовательно, лесорубы Вологодской области недодали нам много крепежа, а мы в нем очень нуждаемся.

Нам надо восстановить 8 крупных шахт с производительностью до 10 тысяч тонн угля в сутки, и мы уверены, что вологодские лесорубы будут бесперебойно снабжать шахты крепежом. Этим самым вы дадите нам возможность выполнить пятилетку в четыре года как по добыче угля, так и по восстановлению шахт.

Г. ЗАПОРОЖЕЦ,
врубмашинист шахты № 27, лауреат Сталинской премии, депутат Верховного Совета УССР
БУЦАН,
инженер по креплению треста «Снежнянантрацит».
КОЛОМИЕЦ,
начальник лесного отдела треста «Снежнянантрацит».

Снежное, Сталинской области.

Плохо используется транспорт

УСТЮЖНА, 29 декабря. **(По телефону).** Устюженский леспромхоз верфи Министерства речного флота систематически срывает график вывозки древесины, дневные задания выполняет всего лишь на 50—60 процентов.

Одной из причин отставания является то, что в леспромхозе плохо используется транспорт. Из 27 автомашин работают только восемь и то в одну смену.

Очень плохо дело на Вандском лесоучастке. Имеющиеся три автомашины и 30 лошадей почти не работают. В отдельные дни здесь вывозят по пять кубометров леса. Начальник лесоучастка тов. Ковшиков безответственно относится к своим обязанностям, не принимает мер к тому, чтобы полностью использовать транспортные средства и мобилизовать водителей машин на успешное выполнение плана вывозки древесины.

Рабкоровский пост «Красного Севера»
С. ХЛЕБНИКОВ, И БОГДАНОВ.

В подарок Новому году

БАБУШКИНО. **(Наш корр.).** Боевой работой в лесу встречает Новый год коллектив Бабушкинского леспромхоза. Все лесорубы и возчики с честью выполнили свои обязательства. На 25 декабря они уже нарубили сверх квартального плана девять тысяч кубометров древесины и вывезли 2600 кубометров.

За последние дни резко повысили темпы работы многие трактористы. Они уже вывезли 16 тысяч кубометров древесины, перевыполнив годовое задание на 5500 кубометров. Трактористы Иван Никулин и Василий Худяков, соревнуясь между собой за продвижение полногрузных возов, дают по полторы нормы за смену.

К англо-советским торговым отношениям

Как уже сообщалось, во время переговоров, имевших место в первой половине декабря между Министром внешней торговли СССР А. И. Микояном и Министром торговли Великобритании г-ном Вильсон, во время визита последнего в Москву, была достигнута договоренность по всем главным вопросам, относящимся к взаимным поставкам товаров СССР и Великобритании и к изменению условий погашения Советским Союзом кредита военного времени более применительно к современным условиям.

В дальнейших переговорах между Министерством внешней торговли СССР и Британской торговой делегацией, возглавляемой послом Великобритании в Москве, были согласованы во взаимных интересах все остальные вопросы, интересовавшие обе стороны, и 27 декабря сего года состоялось подписание протокола Соглашения между Правительством СССР и Правительством Великобритании по торговым и финансовым вопросам.

Правительство Великобритании приняло предложения Советского Правительства по вопросу об изменении условий погашения Советским Союзом кредита военного времени. Процентная ставка по кредиту, начиная с 1 мая 1947 года, снижается до 0,5 процента годовых. Срок погашения кредита для половины непогашенных еще ссуд, а также всех ссуд, которые будут предоставлены, пролонгируется до 15 лет, с началом погашения с конца четвертого года двенадцатью равными ежегодными долями.

Правительство Великобритании отказалось, за некоторыми лишь из'ятиями, от своих претензий к Советскому Союзу в связи с поставками и услугами за время второй мировой войны.

Советское Правительство согласилось предоставить крайне необходимые Великобритании в настоящее время 750 тысяч тонн кормового зерна в период с февраля по сентябрь 1948 года по ценам, о которых Стороны пришли к соглашению, а Правительство Великобритании со своей стороны согласилось содействовать размещению в Великобритании советскими импортирующими организациями заказов на оборудование для механизации лесной промышленности, для фанерных и лесопильных заводов, а также на электротехническое и другое оборудование.

Правительство Великобритании согласилось также поставить в Советский Союз в ближайшее время первую партию узкоколейных железнодорожных рельсов и оказывать содействие через соответствующие торговые каналы в осуществлении закупок советскими хозяйственными организациями шерсти, каучука, алюминия, какао-бобов, кофе и других товаров, а в отношении поставок Советскому Союзу олова оба правительства согласились обсудить вопрос в ближайшее время.

Достигнутая договоренность о взаимных поставках товаров и о размещении советских заказов в Великобритании является только первым этапом в переговорах о развитии торговли между двумя странами.

Стороны условились, что не позднее мая месяца 1948 года представители обоих правительств встретятся для согласования расширенной программы взаимных поставок товаров на более длительный период, на базе установления сбалансированной торговли.

Обе Стороны считают, что заключенное Соглашение послужит как развитию советско-британской торговли во взаимных интересах обеих стран, так и делу скорейшего восстановления нарушенных войной международных экономических связей.

Протокол подписали: с Советской стороны—Министр внешней торговли **А. И. Микоян** и с Британской стороны—Чрезвычайный и полномочный посол в Москве г-н **М. Петерсон.**

(ТАСС).

Учредительное собрание итальянского народного фронта

РИМ, 29 декабря. (ТАСС). Вчера в Риме состоялось Учредительное собрание народного демократического фронта труда, мира, свободы и независимости, созванного по инициативе руководящих органов движения комитетов управления предприятиями (рабоче-административных советов), земельных комитетов и земельной учредительной ассамблеи, лиги демократических коммун, демократического с'езда юга и национальной лиги кооперативов. В президиуме заняли места представители этих массовых демократических организаций, с'езды которых, выражая стремления широких народных масс, приняли решение об об'единении всех демократических сил Италии в широкий фронт борьбы за трудовую народную демократию, против сил реакции, фашизма и войны. На собрании присутствовали представители многочисленных массовых демократических организаций, общественные и политические деятели центра и провинций, примкнувшие к движению народного демократического фронта, а также председатель учредительного собрания Террачини.

Председательствующий Луиджи Лонго представил слово члену руководства социалистической партии и представителю движения комитетов управления предприятиями Родольфо Моранди, который открыл дискуссию о задачах фронта и методах его работы. В результате массовой инициативы, имевшей место в последнее время, сказал Моранди, созданы «орудия народной воли в борьбе за новую, подлинную демократию в Италии», которая должна обеспечить контроль сил труда и прогресса над экономической и политической жизнью страны. Ныне задача состоит в том, чтобы создать новые организационные формы, позволяющие обеспечить действенное единство и плодотворную активность всех сил, борющихся за структурные реформы и обновление Италии. Роль фронта, добавил Моранди, не может быть сведена к «избирательному маневру»; его значение заключается в том, чтобы об'единить в едином движении силы народа в борьбе за защиту и развитие демократии в Италии.

Профессор Дель Секоло подчеркнул в своем выступлении, что народный фронт всех демократических сил не противопоставляет себя будущему парламенту, но ставит себе целью выразить стремление народа и его волю к обновлению страны, которая должна служить «руководством и стимулом» для парламента, если он хочет быть парламентом итальянского народа и выполнять демократические функции в стране.

В ходе заседания председательствующий Лонго огласил множество телеграмм, полученных президиумом, о присоединении к фронту различных демократических организаций и деятелей страны.

Ответственный секретарь ВИКТ (Всеобщей итальянской конфедерации труда) Ди Витторио заявил о солидарности итальянской конфедерации труда с движением народного фронта, борющегося за демократизацию республики и за осуществление коренных экономических реформ в интересах всей нации. Судьба рабочего класса Италии, сказал Ди Витторио, зависит от победы фронта, который один способен обеспечить народу достойное его правительство, труд и мирное развитие по пути прогресса. Секретарь Викт Фернандо Санти присоединился к словам Ди Витторио и призвал народный демократический фронт провести свои первые массовые демонстрации сразу по всей стране после первого января, приурочив их к вступлению в силу республиканской конституции, которая не должна оставаться «мертвой буквой», но должна служить предпосылкой и санкцией к осуществлению записанных в ней социальных реформ. Предложение Санти было с энтузиазмом принято всеми участниками с'езда.

Секретарь социалистической партии Лелио Бассо, выразивший солидарность социалистов с движением за создание фронта, указал, что широкие народные массы Италии глубоко чувствуют необходимость своего активного участия во всей совокупности демократической жизни страны и своего энергичного вмешательства с целью создания основ «истинной демократии» и ее осуществления «не в юридических формулах, а в социальном порядке». Спасение демократии в Италии и ее дальнейшее развитие, заявил Бассо, сегодня возможны только путем тесной увязки борьбы за демократию с борьбой за коренные социальные реформы. В этом состоит задача народного фронта, труда, мира и свободы, и в Италии отныне не могут существовать искренние демократические силы и деятели, стоящие в стороне от этого нового всенародного движения.

Выступивший затем секретарь компартии Тольятти указал на цели, которые ставит компартия, всецело присоединяясь к движению народного фронта. Компартия всегда указывала, заявил Тольятти, что борьба за новую передовую демократию в Италии не может быть задачей одной партии и одной социальной силы. Верная своим принципам и обязательствам компартия отдает всю свою энергию борьбе за обеспечение единства всех демократов, принимающего ныне характер великого открытого блока народной силы против «тайного блока реакции», образующегося под руководством христианской демократической партии». Перед блоком демократических народных сил стоит теперь задача заложить основы своей общей национальной организации и сформулировать свою программу и обязательства. Тольятти заявил, что итальянский народ благодарен социалистической партии Италии за то, что она «спасла демократию в Италии», выступая в качестве защитника единства рабочего класса и предотвращая тем самым опасность «изоляции наиболее передовых отрядов трудящихся, которая явилась бы предпосылкой реакционных провокаций и авантюр, направленных к тому, чтобы оттеснить рабочий класс и столкнуть его с пути демократической борьбы». Задача движения народного фронта, указал в заключение Тольятти, состоит в том, чтобы хранить и развивать величайшее завоевание итальянской нации, достигнутое в освободительной борьбе,—единство трудящихся со всеми демократическими силами страны.

Учредительное собрание народного фронта приняло по предложению депутата Эмилио Серрени следующую резолюцию:

Представители движений, ассоциаций, партий и демократических органов, собравшиеся 28 декабря, констатируют общность целей и методов народной демократии, направленной к укреплению и развитию демократических учреждений, и считают, что только организованное, главенствующее и действенное участие народных масс в разрешении национальных проблем может гарантировать страну от возвращения господства тех сил, которые уже однажды привели Италию к катастрофе, а ныне сплотились вокруг правительства и в государственном аппарате. Ассамблея представителей указанных организаций разоблачает раскольнические маневры, направленные к укреплению монополии консервативных сил в стране и к отстранению от плодотворной, созидательной деятельности тех народных сил, без участия которых невозможны восстановление и обновление Италии.

Ассамблея констатирует, что задача действенной защиты демократии и элементарных условий жизни народа может быть ныне разрешена лишь путем неотложного осуществления коренных и структурных реформ, которые подорвав социальные и экономические основы фашизма, должны освободить Италию от власти промышленных, банковских, земельных и спекулятивных монополий. Считая, что специфические цели, сформулированные в решениях с'езда комитетов управления предприятиями и внутренних комиссий на предприятиях, демократического с'езда Юга, земельной учредительной ассамблеи, с'езда демократических коммун и лиги кооперативов, требуют для своего осуществления более широких политических действий, направленных к демократическому обновлению страны, представители указанных организаций решают об'единиться в великий демократический народный фронт свободы, труда и мира, способный организовать и обеспечить на демократической основе новый порыв борьбы народных масс. Участники собрания призывают все демократические организации, ассоциации и учреждения присоединиться к этому фронту и поручают президиуму ассамблеи преобразоваться в организационный комитет фронта для того, чтобы с участием представителей, примыкающих к нему ассоциаций, выработать программу, которая будет предложена на утверждение с'езду, носящему широкий представительный характер.

К раскрытию фашистского заговора в Штирии

ВЕНА, 29 декабря. (ТАСС). На днях стало известно о раскрытии крупного фашистского заговора в Штирии (английская зона Австрии), однако в австрийской печати первые сведения об этом появились только теперь. Выходящая в Граце газета «Вархейт» отводит центральное место в своем последнем номере информации о том, что в Штирии обнаружена «широко разветвленная сеть подпольных нацистских организаций, связанных с Баварией». По словам газеты, число арестов в Граце уже приближается к сотне.

Как сообщалось ранее, организацией руководит штаб во главе с «гаулейтером». Один из «курьеров» организации некий Реснер был задержан при переходе баварской границы. Газета приводит также ряд других имен заговорщиков.

Целью организации, по сведениям газеты, было установление контакта с гитлеровцами в Южной Германии и создание объединенного баварско-австрийского государства. Средства для финансирования подпольной деятельности добывались путем спекуляции на черном рынке и грабежей.

Комментируя раскрытие заговора, «Вархейт» пишет: «Министр внутренних дел социалист Гельмер недавно об'явил, что в Австрии нет организованного нацистского движения. Видимо, Гельмер органически не способен говорить правду. В то самое время, когда он произносил эту речь, в различных городах Австрии уже были произведены аресты, ясно и неопровержимо свидетельствующие о том, что в Австрии существует фашистская подпольная организация».

«Пока в Австрии не ведется решительной борьбы против всех происков реакции,—заявляет далее газета,—пока важнейшие посты в государственном аппарате и хозяйстве заняты реакционерами, до тех пор вновь и вновь будут возникать фашистские организации. Тем самым становятся невозможными мирный восстановительный труд и оздоровление политической атмосферы в Австрии».

В заключение газета отмечает, что в местной печати до сих пор не появилось никаких сообщений о раскрытии фашистского заговора.

ВЕНА, 29 декабря. (ТАСС). Вчера часть газет опубликовала сообщение из Граца о раскрытии крупной организации гитлеровцев в Штирии.

Министерство внутренних дел вынуждено, хотя и с большим опозданием, подтвердить этот факт. В коммюнике министерства говорится о «широкой операции по раскрытию нелегального об'единения членов нацистской партии, созданного с целью финансирования подпольных национал-социалистических организаций» и о том, что группа безопасности «стремится проследить все нити этой подпольной организации в Штирии». «В связи с этим, — говорится в коммюнике далее,—служба безопасности Штирии уже провела ряд арестов». В качестве одного из главарей подпольной организации коммюнике называет штирийского торговца Соучек. Далее коммюнике ссылается на то, что «в интересах следствия сейчас не могут быть оглашены подробности дела».

Отмечая явное нежелание официальных кругов придавать этому делу огласку, «Эстеррейхише фольксштимме» задает вопрос: «не хочет ли министерство внутренних дел замять всю эту историю и предать ее забвению, как это не раз бывало в прошлом?»

По словам газеты, подобным образом министр внутренних дел Гельмер и статс-секретарь министерства внутренних дел Граф пробуют утаить тот факт, что их клеветнические речи по адресу коммунистов служат поощрением для нацистских подпольщиков, что антикоммунизм, поощряемый правящими партиями является хорошей почвой для возрождения фашизма.

Масштаб разоблаченного нацистского заговора, пишет газета, показывает, насколько беспочвенны утверждения Гельмера, будто в Австрии не существует «организованного нацистского движения».

Характерно, что даже после опубликования официального коммюнике и после того, как сообщения о штирийском заговоре распространены АПА, правая печать продолжает замалчивать раскрытие подпольного фашистского центра.

«Арбейтер цейтунг» дает повод... релью в конце второй страницы выдержку из коммюнике министерства внутренних дел.

В газете «Дас клейне фольксблатт» по этому поводу нет ни слова.

Площадь Сталинграда в бельгийском городе

БРЮССЕЛЬ, 30 декабря. (ТАСС). 28 декабря в городе Колонне, близ города Турке, в знак признательности Советскому Союзу площадь Вильсона была переименована в площадь Сталинграда. Бургомистр города Моерман приветствовал Советский Союз за его борьбу в установлении прочного мира. «Сталинград,—сказал он,—это символ победы над фашизмом. Этот символ мы сохраним».

На церемонии присутствовал первый секретарь советского посольства в Бельгии тов. Скобелев и секретарь посольства тов. Шевелев.

Солидарность трудящихся Франции с ВКТ

ПАРИЖ, 30 декабря. (ТАСС). Как сообщает газета «Се суар», Всеобщая Конфедерация труда (ВКТ) одержала победу на выборах делегатов в советы предприятий, имевших место на некоторых предприятиях Лилльского района.

На металлургическом заводе «Фив лилль» ВКТ собрала 68 процентов голосов. На заводах «Марке-арра» были избраны кандидаты ВКТ и ни одного кандидата «форс увриер». ВКТ одержала также победу и на химических предприятиях района.

Общее собрание работников текстильной промышленности и служащие железных дорог департаментов Нор и Па-де-Кале выразили свое доверие ВКТ. Газета отмечает, что «наличие 60 тысяч членов «форс увриер» в этом районе—выдумка».

«Совет профсоюза служащих гостиниц, кафэ и ресторанов Парижского района, — продолжает газета «Се суар»,—подтвердил свою верность ВКТ и призвал своих членов присоединяться в массовом порядке к ВКТ. Бюро федерации угольной промышленности осудило секретарей-раскольников Сино и Ноэль и призвало трудящихся укреплять ВКТ. На собрании были сформулированы требования федерации, за которые она намерена упорно бороться».

Рост народного движения за единство Германии

БЕРЛИН, 30 декабря. (ТАСС). Газета «Нейес Дейчланд» сообщает о дальнейшем развертывании в Германии народного движения за единство и справедливый мир, охватывающего все более широкие круги немецкого населения. В отдельных землях советской зоны уже состоялись народные конгрессы, движение распространяется сейчас по всем районам вплоть до небольших деревень. Как сообщает газета, несмотря на трудности, это движение развивается и в западных оккупационных зонах. На 17 — 18 января назначен народный конгресс в Бремене; в Дюссельдорфе (земля Северный Рейн-Вестфалия) конференция делегатов народного конгресса состоится 24 января. Избранные на народный конгресс в Дюссельдорфе делегаты опубликовали воззвание, озаглавленное «Спасите Германию», в котором они обращаются ко всем партиям, профсоюзам, рабочим и служащим предприятий и учреждений и массовым демократическим организациям с призывом продемонстрировать свою волю к единству Германии путем избрания делегатов на народный конгресс. Организация свободной немецкой молодежи «Нижней Саксонии» призвала молодежь этой земли к участию в народном конгрессе в Бремене.

Во французской зоне идея созыва народного конгресса встречает все более широкую поддержку. Воззвания коммунистической партии земель этой зоны, в которых выставляется требование единства Германии, широко одобряются населением. Этот факт особенно примечателен, так как известно, что во французской зоне высказывания за единство Германии встречают исключительные препятствия.

Несмотря на решения правления социал-демократической партии Германии в Ганновере о запрещении участвовать в народном конгрессе, стремление к единству Германии все больше проникает в ряды молодых социалистов. Районный комитет берлинского социалистического движения молодежи «Соколы» принял решение выступать в дальнейшем против всех стремлений игнорировать волю большинства народа из партийных побуждений. Несмотря на срыв лондонской конференции, — пишет газета,—«Соколы» продолжают требовать единства Германии.

Швейцарская газета о присоединении Саарской области к Франции

БЕРЛИН, 30 декабря. (ТАСС). Ссылаясь на сообщение выходящей в Базеле «Националь-цейтунг», газета «Форвертс» 29 декабря пишет, что 4 или 5 января будто бы состоится присоединение Саарской области к Франции. Швейцарская газета подкрепляет свое сообщение ссылкой на то, что французский министр иностранных дел Бидо 4 января прибудет в Саарскую область и что французский губернатор Саара Жильбер Гранваль, должен быть назначен верховным комиссаром этой области.

Предстоящее повышение цен во Франции

ПАРИЖ, 29 декабря. (ТАСС). По сообщению агентства Франс пресс, французское правительство намерено повысить с 1 января на 40% цены на некоторые промышленные товары. Цены на продукты питания будут повышены на 10%. Полагают, что цена тонны угля будет повышена с 2.160 до 2.880 франков, цена кубического метра газа будет повышена до 9 франков, цена одного киловатт-часа электроэнергии — до 17 франков.

Военные действия в Греции

БЕЛГРАД, 30 декабря. (ТАСС). В сводке верховного штаба демократической армии Греции и в сообщении агентства «Элефтери Эллада», переданном вчера радиостанцией свободной Греции, говорится, что 25 декабря части Демократической армии начали наступательные операции против 75 бригады правительственных войск, обороняющих город Коницу. Овладев частью высот, господствующих над городом, части демократической армии в результате ожесточенных боев прорвали сильно укрепленную оборону противника и 27 декабря, вечером, ворвались в город. В течение 28 декабря демократические части освободили юго-западную часть города и вели кровопролитные уличные бои в центре города. Противник пытался оказать помощь окруженному гарнизону с самолетов, но почти все сброшенные на парашютах грузы попадают в руки демократических частей.

Радиостанция подчеркивает начавшуюся деморализацию солдат правительственных войск, считавших Коницу неприступным пунктом.

Все попытки противника оказать помощь гарнизону Коницы из Янины потерпели полный провал.

Военные действия в Индонезии

ДЖАКАРТА, 29 декабря. (ТАСС). Газета «Мердека» передает сообщение об активных партизанских операциях в тылу голландских войск. Партизаны, отбросив голландский гарнизон, перерезали железную дорогу Бейбензорг — Джакарта. Вокруг Джакарты идут бои. Голландские войска пытаются вытеснить партизан из селений около Джакарты. Газета сообщает также о произведенных голландцами арестах мирного населения.

Ответственный редактор К. ГУЛЯЕВ.

Строго соблюдать порядок образования и расходования неделимых фондов колхозов

Воодушевленные историческими решениями февральского Пленума ЦК ВКП(б), труженики колхозной деревни вырастили в текущем году богатый урожай хлебов и других продуктов сельского хозяйства.

«Предварительные итоги сельскохозяйственного года,—сказал тов. Маленков,—говорят о том, что в этом году сделан серьезный шаг вперед в разрешении зерновой проблемы, создании государственных продовольственных и сырьевых резервов, новый шаг к укреплению колхозов».

В итоге этих достижений увеличиваются накопления колхозов, которые позволят еще быстрее двигать вперед общественное хозяйство, добиваясь новых, более крупных успехов в деле хозяйственного и культурного строительства. Источником этих накоплений являются общественные артельные фонды колхозов.

Колхозы имеют неделимые денежные фонды, которые, согласно статье 12 Устава сельскохозяйственной артели, пополняются для производства расходов на покупку сельскохозяйственных машин, рабочего и продуктивного скота, оплату строительных материалов, расчетов с рабочими, привлекаемыми на строительство со стороны.

Отчисления на пополнение неделимых фондов производятся в зерновых районах в размере 12—15 процентов, а в районах технических культур и животноводства, куда относится и наша область, в размере не менее 15, но не более 20 процентов от денежных доходов артели.

Интересы общественного хозяйства требуют систематического накопления общественных средств колхоза и правильного использования этих средств для того, чтобы двигать укрепление колхозов на более высокую ступень развития.

Так и поступает большинство колхозов.

Колхоз «Строитель», Великоустюгского района, за 10 месяцев текущего года получил от артельного хозяйства свыше 484 тысяч рублей дохода, из них отчислил на пополнение неделимого фонда 88700 рублей. Благодаря тому, что колхоз из года в год накапливает общественные фонды, он построил на эти средства хорошо оборудованный клуб, контору, электростанцию, скотные дворы и другие общественные постройки, увеличил животноводческие фермы, от которых только в этом году получил 390 тысяч рублей дохода.

Колхоз «Октябренок», Череповецкого района, планировал в соответствии с приходо-расходной сметой отчислить в неделимые фонды в этом году 40 тысяч рублей, а внес на счет капиталовложений 95 тысяч рублей.

Опыт передовых колхозов со всей очевидностью доказывает, что своевременное пополнение неделимых фондов расширяет возможности роста производства, увеличивает доходы колхозов и колхозников. Несмотря на это, многие колхозы нарушают ст. 12 Устава сельхозартели об образовании неделимых фондов, имеют недовзносы за прошлые годы и несвоевременно отчисляют денежные средства на счета капиталовложений от доходов текущего года. Колхоз «Красные Березники», Рослятинского района, имеет недовзнос за прошлые годы 37.642 рубля, колхоз «Перелом», Сокольского района,—44.700 рублей, а колхозы Вологодского района—свыше миллиона рублей.

Нередки факты разбазаривания неделимых фондов на оплату займа по подписке колхозников, на покупку разного мелкого инвентаря и материалов для текущих нужд колхоза. Так, правление колхоза «Верхоглядово», Заимищенского сельсовета, Кирилловского района, израсходовало не по назначению 7140 рублей, из них 3000 рублей на оплату займа по подписке колхозников, а колхоз «Новый путь», в этом же сельсовете, израсходовал помимо капитальных затрат свыше 30 тысяч рублей.

Некоторые руководители, идя на поводу у отсталых колхозников, разбазаривают доходы артели, гонятся в ущерб общественному хозяйству за высокими выдачами на трудодни, совершенно не беспокоясь о том, что животноводческие фермы у них не развиваются, общественные постройки требуют ремонта, а сельскохозяйственные машины пришли в негодность. Так, например, правление колхоза «Заболотье», Заболотского сельсовета, Верховажского района, получив из неделимых фондов на покупку и контрактацию скота 7 тысяч рублей, роздало их колхозникам в оплату за трудодни. В Пришекснинском районе за 10 месяцев этого года 58 колхозов совершенно не вносили средств в неделимые фонды, а в Сямженском районе—54 колхоза. Нарушения статьи 12 Устава сельхозартели допущены в значительных размерах в Мяксинском, Усть-Кубинском и Бабушкинском районах колхозы которых имеют большую задолженность по неделимым фондам.

Почему создалось такое положение? Потому, что Управление сельского хозяйства, его отделы в районах и Сельхозбанк не осуществляют контроля за соблюдением колхозами Устава сельхозартели о порядке образования, хранения и расходования денежных средств неделимых фондов, проходят мимо случаев разбазаривания общественных фондов и не дают должного отпора рвачеcким настроениям в отдельных колхозах.

Управление сельского хозяйства, зная о неблагополучном положении с неделимыми фондами в колхозах отдельных районов, ни разу не обсуждало этого вопроса и не потребовало от заведующих районными отделами сельского хозяйства принятия решительных мер к устранению грубых нарушений колхозного Устава. Отделы сельского хозяйства, в свою очередь, самоустранились и не контролируют неделимые фонды в колхозах, при составлении и утверждении годовых отчетов колхозов проходят мимо нарушений.

Колхозы подводят итоги хозяйственного года. Перед каждым колхозом стоит сейчас большая и важная задача—правильно распределить доходы и, прежде всего, позаботиться об интересах общественного хозяйства, создать все артельные фонды в строгом соответствии с Уставом сельскохозяйственной артели.

Обязанность каждого колхоза—пополнить свои неделимые фонды. Партийные и советские органы должны оказать колхозам помощь в распределении доходов и обеспечить при этом точное соблюдение Устава сельскохозяйственной артели, в пополнении неделимых фондов, создать условия для дальнейшего под'ема и укрепления общественного хозяйства.

С. ГУБАНОВ,
заместитель представителя Совета по делам колхозов при Правительстве СССР по Вологодской области.

ОБЛДРАМТЕАТР

31 декабря **«НЕ ВСЕ КОТУ МАСЛЕНИЦА»**

1 января **«КОНСТАНТИН ЗАСЛОНОВ»**

2 января **«БЕДНОСТЬ НЕ ПОРОК»**

КИНОТЕАТР «ИСКРА»

Премьера! Новый художественный фильм о героине—дочери литовского народа **«МАРИТЕ»**

в программе киножурнал **«Новости дня» № 66**

Начало сеансов в 10, 12, 2, 3.30, 5.30, 7.30 и 9.30.

КИНОТЕАТР имени ГОРЬКОГО

31 декабря и 1 января **«МИКЛУХА-МАКЛАЙ»**

2 января **«ГЛИНКА»**

31 декабря и 1 января **Танцы**

Областному торгу ТРЕБУЮТСЯ: техник-строитель, инспектор по транспорту, опытные товароведы, старший инструктор-кулинар, инженер-технолог по производству, шофер на легковую машину.

С предложениями обращаться по адресу: г. Вологда, ул. Осоавиахима, дом № 14, отдел кадров, телефон 9—13, ежедневно с 10 часов утра до 6 часов вечера.

Подсобное хозяйство «Грязовец» (совхоз № 11) Вологодского городского треста столовых, ресторанов и кафе **ПРОИЗВОДИТ ПРИЕМ** рабочих на сельхозработы.

Условия: зарплата сдельно, нуждающимся (семейным) предоставляется квартира, одиноким—общежитие. С предложениями обращаться по адресу: гор. Грязовец, ул. Карла Маркса, 82, или гор. Вологда, ул. Пушкинская, 7.

Вологодской конторе «Сельэлектро» **ТРЕБУЮТСЯ главный бухгалтер, инженеры-гидротехники, техники-гидротехники, инженеры-строители, техники-строители, десятники, инженеры-электрики, буровой мастер.**

Справиться по адресу: ул. Советская, 15, телефон 10-29.

Редакции областной газеты «Красный Север» СРОЧНО ТРЕБУЕТСЯ КВАЛИФИЦИРОВАННАЯ МАШИНИСТКА. Об условиях справиться по адресу: ул. Урицкого, 2/17, у ответственного секретаря.

Типографии «Красный Север» СРОЧНО ТРЕБУЮТСЯ опытный электромонтер и квалифицированный столяр. Там же принимаются на работу печатники и наборщики со стажем не менее трех лет.

Об условиях работы справиться по адресу: г. Вологда, ул. Карла Маркса, 70, третий этаж, отдел кадров.

АДРЕС РЕДАКЦИИ: г. Вологда, ул. Урицкого, д. 2. Телефоны: зам. редактора—3-45, отв. секретарь 3-45, секретариат 5-81. ОТДЕЛЫ партийной жизни, пропаганды марксизма-ленинизма, местной информации—23 промышленности и транспорта—1-32, сельского хозяйства 1-32, культуры и быта—3-28, писем к рабселькоров—3-28, ночная редакция—3-63, бухгалтерия—5-81.

ГЕ—12056 Типография областного издательства «Красный Север» Тираж 30.000 экз.