Пролетарии всех стран, соединяйтесь!

КРАСНЫЙ СЕВЕР

ОРГАН ВОЛОГОДСКОГО ОБЛАСТНОГО И ГОРОДСКОГО КОМИТЕТОВ ВКП(б), ОБЛАСТНОГО И ГОРОДСКОГО СОВЕТОВ ДЕПУТАТОВ ТРУДЯЩИХСЯ

№ 187 (9115) | Воскресенье, 21 сентября 1947 года. | Год издания XXIX. | ЦЕНА 20 КОП.

Сегодня в номере:

УДАРНЫЙ МЕСЯЧНИК ПО ХЛЕБОЗАГОТОВКАМ И ЖИВОТНОВОДСТВУ. **ДО КОНЦА МЕСЯЧНИКА ОСТАЛОСЬ 10 ДНЕЙ. Все колхозы в эти дни должны выполнить план хлебопоставок! В. Маслов** — Порочный стиль руководства **И. Русских** — Сверх сезонной нормы (1 стр.).

ПО ВОЛОГДЕ И ОБЛАСТИ (1 стр.).

ОБЕСПЕЧИМ МОЩНЫЙ ПОД'ЕМ СОЦИАЛИСТИЧЕСКОГО ЖИВОТНОВОДСТВА. ОБЯЗАТЕЛЬСТВО колхозников и колхозниц, руководителей колхозов и специалистов сельского хозяйства Грязовецкого района по выполнению государственного плана развития животноводства и сдачи государству молока и мяса. **Н. Грязнов**—Коммунисты показывают пример (2 стр.).

Г. Протопопов—Слово колхозников «Авроры» (2 стр.). **К. Зародов**—Следуя почину вагонников.. **А. Евдокимов** — Достижения путейцев (2 стр.).

КУЛЬТУРНЫЙ ЦЕНТР НА СЕВЕРЕ. Н. Болотова — пути большого роста. **А. Сотников**—Очаг социалистической культуры. **А. Ягодинский**—Вологда научная (3 стр)..

За мир и дружбу народов, против поджигателей новой войны (4 стр.).

УКАЗ

Президиума Верховного Совета РСФСР

о проведении выборов в краевые, областные, окружные, районные, городские, сельские и поселковые советы депутатов трудящихся РСФСР

Президиум Верховного Совета Российской Советской Федеративной Социалистической Республики **постановляет:**

Назначить выборы в краевые, областные, окружные, районные, городские, сельские и поселковые Советы депутатов трудящихся РСФСР на воскресенье 21 декабря 1947 года.

Председатель Президиума Верховного Совета РСФСР И. ВЛАСОВ.

Секретарь Президиума Верховного Совета РСФСР П. БАХМУРОВ.

Москва, 20 сентября 1947 года.

Накануне 800-летия Вологды

Одна неделя отделяет нас от знаменательной даты— восьмисотлетия Вологды, которое отмечается в будущее воскресенье 28 сентября.

Восьмисотлетний юбилей—большое политическое событие в жизни вологжан, праздник не только жителей города, но и всех трудящихся области.

История Вологды — сверстницы столицы нашей Родины орденоносной Москвы—является частицей истории великого русского народа, его вековой борьбы за свою национальную и государственную независимость. В летописи Вологды сохранилось немало ярких страниц, рассказывающих об участии вологжан в защите Отечества от польских интервентов в начале XVII века, французских захватчиков в 1812 году. Большой вклад внесла Вологда в дело защиты Родины от немецких оккупантов в годы Великой Отечественной войны.

Огромные преобразования, происшедшие в нашей стране за годы советской власти, коренным образом изменили и облик Вологды. Из отсталого, дворянско-помещичьего города, бывшего местом ссылки революционных борцов с самодержавием, Вологда превратилась в социалистический город, с развитой промышленностью, железнодорожным и речным транспортом, широкой сетью культурно-просветительных учреждений, стала одним из крупных административных центров на севере—областным городом.

Широкие перспективы для дальнейшего развития Вологды открываются впереди, в итоге осуществления плана послевоенной сталинской пятилетки.

Вологжане проявляют огромный интерес к своему городу, его прошлому, настоящему и будущему. Чтобы удовлетворить этот интерес, партийные организации развернули широкую пропагандистскую работу. В городе организованы агитпункты, где читаются лекции и доклады о 800-летии Вологды. На предприятиях и в учреждениях проводятся беседы о предстоящем празднике и задачах, стоящих перед городом. Сталинский райком партии и первичные партийные организации района выделили для пропагандистской работы в связи с юбилеем города 495 агитаторов и докладчиков. В Октябрьском районе беседы о 800-летии Вологды состоялись на всех предприятиях и учреждениях.

В музеях, библиотеках, учебных заведениях оформлены выставки, широко отражающие историю города за восемь веков его существования и особенно за последние три десятилетия. Театры, клубы, кружки художественной самодеятельности готовят концерты, посвященные празднику.

В остающиеся до 28 сентября дни агитационно-пропагандистская работа должна быть еще больше усилена. Задача партийных организаций, агитаторов и докладчиков — раз'яснить всем трудящимся политическое значение празднования 800-летия Вологды, используя для этого все формы и методы большевистской агитации. Наряду с беседами, докладами, концертами надо особенно широко использовать экскурсии по историческим местам и в музеи города.

В Вологде сохранилось немало памятников многовековой культуры великого русского народа. В Вологде есть домик-музей, где жил, находясь в политической ссылке в 1911—1912 гг., великий вождь трудящихся Иосиф Виссарионович Сталин. Посещение исторических мест и музеев поможет вологжанам лучше узнать свой город.

История Вологды, особенно после Октябрьской социалистической революции и за период Великой Отечественной войны, является богатейшим материалом для пропаганды идей советского патриотизма, воспитания у трудящихся любви к Родине, к своему городу и глубокой преданности советскому правительству, партии большевиков.

Вся пропагандистская работа, в связи с предстоящим праздником должна быть направлена к тому, чтобы мобилизовать трудящихся на досрочное выполнение обязательств, взятых в социалистическом соревновании в честь 30-летия Великого Октября. **Рабочие многих предприятий и артелей,** речного и железнодорожного транспорта встали на стахановскую вахту и стремятся ознаменовать юбилей города новыми успехами в труде.

Ежедневно поступают вести о достижениях отдельных стахановцев, смен и бригад. Коллектив механического завода уже завершил годовой план и обязуется к 28 сентября выполнить задание по основному виду продукции—лесорамам. Комсомольско-молодежная бригада Николая Зязина, с завода «Северный коммунар» давно работает в счет второй годовой нормы. Таких примеров много. Но мы не можем довольствоваться отдельными достижениями, так как в целом городская промышленность еще не выполняет принятых обязательств. Надо добиваться, чтобы все рабочие, каждая смена, бригада и в целом предприятие сдержали свое слово, данное Родине, великому Сталину. Почетный долг каждого патриота Вологды ознаменовать юбилей производственными подарками. Это будет большим вкладом в дело борьбы за выполнение социалистических обязательств к 30-летию советской власти.

Не могут стоят в стороне от подготовки к празднику и сельские партийные организации. Все усилия тружеников колхозной деревни направлены сейчас на решение основной задачи—выполнение государственного плана хлебозаготовок. Почетный долг большевистских агитаторов, рассказывающих колхозникам о 800-летии Вологды,—организовать красные обозы с хлебом в честь праздника.

Партийные, советские, хозяйственные организации и вся общественность Вологды должна позаботиться также и о том, чтобы к дню юбилея город принял праздничный вид. Многое в этой части уже делается, однако требуется ускорить работу по художественному оформлению улиц и площадей, украшению домов и зданий.

Шире подготовку к предстоящему празднику! Достойно встретим восьмисотлетие родного города!

Ковжинский район выполнил план хлебопоставок

КОВЖА, 20 сентября. **(По телефону).** Колхозники Ковжинского района взяли обязательство: досрочно, к 20 сентября, выполнить план хлебопоставок.

Секретарь Ковжинского райкома ВКП(б) тов. Изосимов сообщил редакции:

— **Обещание выполнено. Годовой** план хлебосдачи выполнен на 100 процентов.

Передовые колхозы сдают хлеб сверх плана. Из артели «Знамя труда» поступило 10 центнеров зерна, из артели имени Халтурина —5 центнеров. Колхозы «Заря», «Знамя», «Труженик» и другие досрочно сдают зерно в погашение полученной от государства ссуды.

УДАРНЫЙ МЕСЯЧНИК ПО ХЛЕБОЗАГОТОВКАМ И ЖИВОТНОВОДСТВУ

До конца месячника осталось 10 дней

Все колхозы в эти дни должны выполнить план хлебопоставок!

★

Слаженно идут все работы

В колхозе «Бойлово», Бойловского сельсовета, Кадуйского района, успешно выполняются все сельскохозяйственные работы. Уборка урожая полностью закончена, хлеб обмолочен. Урожай отличный — 11—13 центнеров с гектара. Обязательства перед государством—по хлебу, льносемени, овощам—выполнены.

Полностью убраны и обмолочены семенники клевера. Льносоломка положена на стлища. Звено пахарей поднимает зябь.

Н. ДИЕВ.

Сверх сезонной нормы

Первенство в социалистическом соревновании на молотьбе хлебов держит молотильщик Череповецкой МТС тов. Калинистов. На молотилке «БДО» он уже намолотил 250 тонн зерна и, таким образом, выполнил годовое задание. В отдельные дни тов. Калинистов намолачивал по 16 тонн, вместо 8 по норме.

Хорошо работают молотильщики Перской МТС. Тов. Гладких на «БДО» намолотил на 15 сентября 195 тонн зерна. **Близок к выполнению годового задания соревнующийся с ним тов. Смирнов, который дал уже 206 тонн зерна. Его наивысшая выработка за сутки достигла 18 тонн,—в два раза выше установленной нормы.**

И. РУССКИХ.

Лучшие комбайнеры Заборской МТС

ЗАБОРЬЕ, 20 сентября. **(По телеграфу). Успешно выполняют свои социалистические обязательства комбайнеры Заборской МТС. Александра Михайловна Величутина убрала 153 гектара хлебов, Аполлинария Григорьевна Буторина—129. Анна Ивановна Кормашова—на северном комбайне—67 гектаров.**

КОЧУРОВ,
заместитель директора МТС по политчасти.

★★★

Порочный стиль руководства

Тотемские колхозы нынче хлебозаготовки ведут крайне низкими темпами. К 15 сентября годовой план выполнен лишь на одну треть. Многие сельсоветы: Никольский, Пятовский, Нижне-Печенгский имеют показатели еще ниже. Десятки колхозов ежедневно не участвуют в хлебосдаче.

В чем причины такого позорного отставания района с выполнением плана хлебозаготовок?

Они кроются прежде всего в неправильных методах руководства этой важнейшей хозяйственно-политической кампанией со стороны райисполкома.

Возьмем вопрос организации перевозки зерна. На предприятиях и в хозяйственных организациях города имеются десятки автомашин. Райисполкому предоставлено право на период хлебозаготовок мобилизовать половину автотранспорта. Это позволяет району дополнительно перевозить почти две трети зерна к ежедневному графику. Но отдельные руководители предприятий и организаций из-за узковедомственных целей не дают машин на хлебоперевозки. Райисполком вместо решительного пресечения этой антигосударственной практики торгуется и рядится с хозяйственниками, уговаривает и агитирует их.

Большинство руководителей предприятий старается использовать машины на перевозках хлеба из близ лежащих к заготпункту колхозов. Автотранспорт посылают в колхозы, расположенные от заготовительного пункта не дальше 15 километров. Это уже породило у некоторых председателей колхозов иждивенческие настроения. В сельхозартелях «Красный коммунар», «Строитель», «Искра», имени Ворошилова, Пятовского сельсовета, скопилось большое количество хлеба. Но его на лошадях не вывозят, а ждут машин, хотя расстояние до заготовительного пункта не превышает четырех километров.

Серьезную помощь в хлебозаготовках обязана оказать автотранспортная контора. У нее восемь автомашин. Но из-за бесхозяйственности машины простаивают в пути или в ремонте. При попустительстве со стороны руководителей конторы шофера занимаются вымогательством. Например, шофер Денисов за перевозку зерна незаконно получил хлеб из колхоза имени Калинина. А когда правление артели «Красный борец» отказало рассчитаться зерном с шофером Коточиговым, тот не стал перевозить зерно и уехал. Все это происходит на глазах работников райисполкома.

Председатели колхозов некоторых сельсоветов не везут хлеб и ждут, когда у них примут зерно на месте. Они убедились на опыте, что райисполком все равно добьется разрешения на открытие глубинных пунктов приемки зерна. Восемь таких пунктов уже открыто. Причем Вожбальский, Заозерский и Матвеевский пункты, райисполком открыл по своей «инициативе». Работники конторы «Заготзерно» отказались принимать хлеб в этих незаконно открытых пунктах. Тогда по приказанию райисполкома хлеб здесь стали принимать работники местных сельпо. Сюда уже ссыпано 146 тонн зерна, причем без определения его на влажность и засоренность, без оформления документов.

Тотемский район может и должен выправить положение с хлебозаготовками. Для этого необходимо райисполкому немедленно исправить допущенные ошибки, покончить с благодушием и безответственностью, устранить в своей работе организационные неполадки. Надо навести большевистский порядок на заготовительных пунктах, использовать с полной нагрузкой все средства для перевозки зерна. Одновременно следует усилить обмолот и подготовку зерна для сдачи государству.

В. МАСЛОВ,
(Наш соб. корр.).

По Вологде и области

Высокие доходы от семян трав

НИКОЛЬСКОЕ. **(Наш корр.).** Многие колхозы района нынче получают высокие доходы от семян многолетних трав. Так, например, колхоз «Путилово», Кустовского сельсовета, в этом году собрал богатый урожай семян тимофеевки. 36 центнеров семян этой культуры он сдал в «Госсортфонд». За сданные семена артели начислено: 156 центнеров зерна, около 12 тысяч рублей деньгами и 540 центнеров сена.

Колхоз «Искра Ленина», Еремеевского сельсовета, сдал государству 20 центнеров овсяницы луговой, за которую получает 46 центнеров зерна, около 8 тысяч рублей деньгами и начислено 180 центнеров сена.

Сельхозартель «Сила», того же сельсовета, за 12 центнеров семян овсяницы луговой, сданных государству, получает 30 центнеров хлеба, 5 тысяч рублей деньгами и начислено 108 центнеров сена.

36 лет работы в школе

ТАРНОГА. **(Наш соб. корр.).** Родители учащихся Долговицкой начальной школы отметили 36-летие педагогической деятельности сельской учительницы Е. Мальяновой. В течение последних 23 лет она работает бессменно заведующей этой школы.

За честный труд старейшая учительница района имеет много благодарностей и награждена несколькими Почетными грамотами.

В цехе молочной посуды вологодского механического завода пущены в эксплоатацию два эксцентрических пресса и устанавливается еще три.

На снимке: молодой стахановец А. В. Осипов за прессовкой сегмент-конуса для молочных фляг.

Фото **В. Дмитриева.**

Железнодорожники готовятся к празднику

БАБАЕВО. **(От наш. корр.).** На Бабаевском узле широко развернулась подготовка к встрече 800-летия Вологды. Во всех службах агитаторы проводят беседы о славном юбилее областного центра. Проводятся беседы и в транспортной школе № 25. К 28 сентября будут выпущены специальные номера стенных газет и «боевых листков».

К юбилею родного города

В областном краеведческом музее организована выставка, посвященная 800-летию Вологды. На стендах ее центральное место занимают изделия промкооперации.

⁂ Промартель «Красный полиграфист» к знаменательной дате выпускает для массовой торговли юбилейные блокноты, конверты и писчую бумагу.

⁂ Велико - Устюгская артель «Северная чернь» изготовляет художественно отделанные чернью по серебру жетоны, в честь 800-летия Вологды.

⁂ В подарок самым юным гражданам, старейшего города, члены промысловой артели «Вологодский игрушечник» дадут массу новых игрушек. Эта же артель и кружевницы готовят два панно, отображающие старую и новую Вологду.

⁂ К юбилею в городе откроется заново отремонтированный магазин промкооперации. В нем вологжане найдут все виды изделий мастеров города.

Охотник Тупоршин убил двух медведей

ВЫТЕГРА. **(Наш соб. корр.).** На поляну с овсом колхоза «1 января», Плоско-Ниевского сельсовета, повадились медведи. Они мяли и уничтожали колхозные посевы.

Проучить непрошенных гостей взялся охотник Иван Ильич Тупоршин. Он убил двух медведей.

Почетный СПИСОК

За досрочное выполнение плана поставок зерна государству в Почетный список передовиков хлебозаготовок постановлением бюро Обкома ВКП(б) и Облисполкома заносятся:

163. **КОЛХОЗ «ОБ'ЕДИНЕНИЕ»,** Ципелевского сельсовета, Кадуйского района (председатель колхоза тов. Казначеев).

164. **КОЛХОЗ «СИГНАЛ»,** Речно-Сосновского сельсовета, Пришекснинского района (председатель колхоза тов. Брусницын).

165. **КОЛХОЗ ИМЕНИ МАКСИМА ГОРЬКОГО,** Хмелевского сельсовета, Мяксинского района (председатель колхоза тов. Парамонов).

166. **КОЛХОЗ «УГОЛ»,** Молодского сельсовета, Белозерского района (председатель колхоза тов. Куприянов).

167. **КОЛХОЗ «ПАЛКИНО»,** Молодского сельсовета, Белозерского района (председатель колхоза тов. Филиппов).

168. **КОЛХОЗ «КЛИМ ВОРОШИЛОВ»,** Куштозерского сельсовета, Вытегорского района (председатель колхоза тов. Моськин).

169. **КОЛХОЗ «УНЖА»,** Грушинского сельсовета, Рослятинского района (председатель колхоза тов. Тренин, секретарь парторганизации тов. Ельцов).

170. **КОЛХОЗ «ЛЕНИНСКИЙ ПУТЬ»,** Гаврильцевского сельсовета, Вологодского района (председатель колхоза тов. Смирнова).

171. **КОЛХОЗ «СОЮЗ»,** Осаповского сельсовета, Вологодского района (председатель колхоза тов. Плеханова).

172. **КОЛХОЗ «ЧЕРНЫЙ БЕРЕГ»,** Ишкобойского сельсовета, Кадуйского района (председатель колхоза тов. Хватов).

173. **КОЛХОЗ «БОЛЬШЕВИК»,** Макарьинского сельсовета, Усть-Кубинского района (председатель колхоза тов. Ганичева).

174. **КОЛХОЗ «ПРАВДА»,** Пепшенского сельсовета, Вологодского района (председатель колхоза тов. Копылов).

175. **КОЛХОЗ «ПОБЕДА»,** Погореловского сельсовета, Вологодского района (председатель колхоза тов. Шадрин).

176. **КОЛХОЗ «СТАН»,** Прягаевского сельсовета, Кадуйского района (председатель колхоза тов. Белов).

177. **КОЛХОЗ «ПРИБОЙ»,** Семенковского сельсовета, Вологодского района (председатель колхоза тов. Себенин, секретарь парторганизации тов. Долгов).

178. **КОЛХОЗ «АНДОГА»,** Прягаевского сельсовета, Кадуйского района (председатель колхоза тов. Журавлев).

179. **КОЛХОЗ «БОЙЛОВО»,** Бойловского сельсовета, Кадуйского района (председатель колхоза тов. Зуев).

180. **КОЛХОЗ «МАКСИНСКАЯ»,** Вертягинского сельсовета, Кадуйского района (председатель колхоза тов. Козырев).

181. **КОЛХОЗ «КРЕСТЬЯНИН»,** Ишкобойского сельсовета, Кадуйского района (председатель колхоза тов. Белов).

182. **КОЛХОЗ «ДОЛГУША»,** Андогского сельсовета, Кадуйского района (председатель колхоза тов. Белокуров).

183. **КОЛХОЗ «КРУГЛЯК»,** Алексинского сельсовета, Биряковского района (председатель колхоза тов. Виноградов Ф., секретарь парторганизации тов. Виноградов М.).

184. **КОЛХОЗ «СЛИЯНИЕ»,** Аннениского сельсовета, Ковжинского района (председатель колхоза тов. Лобасов).

185. **КОЛХОЗ «НОВАЯ ЖИЗНЬ»,** Анненского сельсовета, Ковжинского района (председатель колхоза тов. Егоров).

186. **КОЛХОЗ «КИРБАСОВО»,** Чарозерского сельсовета, Чарозерского района (председатель колхоза тов. Лещаков).

187. **КОЛХОЗ «ТРУЖЕНИК»,** Мегорского сельсовета, Оштинского района (председатель колхоза тов. Пашков).

188. **КОЛХОЗ им. СТАЛИНА,** Коштугского сельсовета, Оштинского района (председатель колхоза тов. Макашов).

189. **КОЛХОЗ «ПАМЯТЬ ИЛЬИЧА»,** Коштугского сельсовета, Оштинского района (председатель колхоза тов. Миличев, секретарь парторганизации тов. Чиков).

190. **КОЛХОЗ «1-е МАЯ»,** Коштугского сельсовета, Оштинского района (председатель колхоза тов. Романов).

191. **КОЛХОЗ «НОВЫЙ»,** Коштугского сельсовета, Оштинского района (председатель колхоза тов. Гришкин).

192. **КОЛХОЗ «ПАРИЖСКАЯ КОММУНА»,** Коштугского сельсовета, Оштинского района (председатель колхоза тов. Марков).

ХЛЕБ-ГОСУДАРСТВУ

19 сентября большинство районов области продолжали напряженную борьбу за хлеб. В сдаче зерна участвовало более трех тысяч колхозов. 416 колхозов области полностью выполнили годовой план. Во многих районах развертывается сдача хлеба государству сверх плана. В Череповецком районе сдают зерно сверх плана десять колхозов. Сверхплановую сдачу хлеба также ведут передовые колхозы Кадуйского района.

НАИБОЛЕЕ УСПЕШНО ХЛЕБОЗАГОТОВКИ ВЕЛИ РАЙОНЫ:

Оштинский, Ковжинский, Вытегорский, Лежский, Чагодощенский

ЛУЧШЕ ДРУГИХ ВЕЛИ ХЛЕБОСДАЧУ И БЛИЗКИ К ВЫПОЛНЕНИЮ ГРАФИКА РАЙОНЫ:

Шольский, Пришекснинский, Грязовецкий, Кирилловский, Бабаевский

НАРАСТАЮЩИМИ ТЕМПАМИ ПРОДОЛЖАЮТ СДАЧУ ЗЕРНА РАЙОНЫ:

Междуреченский, Верховажский, Кичменгско-Городецкий

СНИЗИЛИ ТЕМПЫ ПОСТАВОК ХЛЕБА РАЙОНЫ:

Харовский, Чебсарский, Рослятинский

ПЛОХО ВЫПОЛНЯЮТ СВОИ ОБЯЗАТЕЛЬСТВА РАЙОНЫ:

Уломский, Чарозерский, Устюженский, Нюксенский, Сямженский, Вологодский, Андомский, Велико-Устюгский, Борисово-Судский

Особенно тревожное положение с хлебозаготовками в **Нюксенском районе.** Район имеет самый низкий процент выполнения годового плана по области и, как ни странно, это мало тревожит секретаря райкома ВКП(б) тов. **Келарева** и председателя райсовета депутатов трудящихся тов. **Богданова.** В районе, как и раньше, не чувствуется страстной большевистской борьбы за хлеб. За последние четыре дня установленный график систематически срывался. Еще не было дня, чтобы все нюксенские колхозы принимали участие в поставках зерна. Все это привело к тому, что пятидневное задание район выполнил только наполовину.

Февральский Пленум ЦК ВКП(б) требовал от партийных и советских организаций, чтобы они с начала хлебозаготовок обеспечили ежедневное участие колхозов в сдаче зерна государству. Это требование **должно быть выполнено во что бы то ни стало. В этом сейчас залог успеха.**

Обеспечим мощный подъем социалистического животноводства!

Грязовецкие колхозники призывают оказывать помощь своим артелям в комплектовании ферм и выполнении плана молокопоставок, заготовить больше кормов и обеспечить скоту сытую и теплую зимовку

★

ВСЕ ДЛЯ УКРЕПЛЕНИЯ АРТЕЛЬНОГО ХОЗЯЙСТВА

В текущем году колхозники нашей артели вырастили хороший урожай. Своевременно закончив жнитво, сейчас усиленно идет обмолот. С каждого гектара получаем в среднем по 20 центнеров ржи и по 12 центнеров ячменя, пшеницы и овса, не медлим и со сдачей хлеба государству. Первую заповедь по сдаче зерна мы выполнили досрочно.

Обсуждая на-днях вопрос о выполнении обязательств, данных нами великому Сталину, мы пришли к выводу, что сделали еще далеко не все, что намечали. Недостаточно обращали внимания на развитие общественного животноводства, являющегося важнейшей отраслью артельного хозяйства.

Несмотря на то, что уже прошло 8 месяцев, годовой план развития животноводства у нас оказался невыполненным, молока от коров надоили за это время меньше, чем предусматривали, государству недодали свыше ста центнеров. Недостаточно заготовлено и кормов для скота.

Колхозники подвергли резкой критике работников фермы, которые допускали несерьезное отношение к животноводству.

Чтобы добиться под'ема артельного животноводства, артельщики решили продать колхозу 25 телок для пополнения стада фермы. 18 телят уже законтрактованы. Первыми продали колхозу своих телок колхозники А. Гусев, А. Дунаева, А. Юрина. За ними последовали и другие. Для покупки молока от колхозов, выполнивших план, и от колхозников общее собрание постановило создать фонд—50 центнеров зерна. Сейчас мы купили в сельхозартели «1 мая» 60 центнеров молока для сдачи государству. Принимают в этом активное участие и наши колхозники.

Для пополнения запасов кормов изыскали 29 гектаров неиспользованных лугов. Для заготовки сена выделили бригаду, в состав которой включили 18 человек. Косьбу трав бригада закончила.

Долетевшая до нас весть об Указе Президиума Верховного Совета СССР о присвоении звания Героя Социалистического Труда и награждении орденами и медалями работников животноводства за достижение высокой продуктивности скота вдохновляет всех колхозников и, особенно, животноводов на самоотверженный труд. И мы будем непримиримы к недостаткам, которые у нас еще не устранены. Приложим все силы, и данное товарищу Сталину слово выполним по-большевистски, с честью.

К. КИСЕЛЕВ,
председатель колхоза «Комельстрой» Грязовецкого района.

★★★

ОБЯЗАТЕЛЬСТВО

колхозников и колхозниц, руководителей колхозов и специалистов сельского хозяйства Грязовецкого района по выполнению государственного плана развития животноводства и сдачи государству молока и мяса

Февральский Пленум ЦК ВКП(б) призвал советский народ обеспечить такой под'ем сельского хозяйства, который позволил бы в кратчайший срок создать обилие продовольствия для нашего населения, сырья для легкой промышленности и накопления необходимых государственных продовольственных и сырьевых резервов.

Выполняя историческое решение февральского Пленума ЦК ВКП(б), передовые животноводческие фермы нашего района добились больших успехов в развитии общественного животноводства и повышении продуктивности скота.

Например, колхоз «1 мая», Комьянского сельсовета, в текущем году уже выполнил план развития животноводства по всем видам скота, полностью рассчитался с государством по молокопоставкам и сейчас сдает молоко сверх плана. На 1 сентября в колхозе получено на каждую фуражную корову по 1924 литра молока. Здесь выполнен также государственный план по поставкам мяса и шерсти.

Не плохо работают по развитию общественного животноводства сельхозартели «1 мая», Ростиловского сельсовета, «Шепяково», Комьянского сельсовета, имени Буденного, Заболотского сельсовета и другие.

Однако значительное количество колхозов не выполняет плана развития животноводства и находится в большом долгу перед государством по поставкам молока и мяса.

Во многих колхозах плохо ухаживают за общественным скотом, допускают падеж его, не уделяют должного внимания сохранению коров, нетелей и телочек. В результате в целом район не выполняет государственного плана развития животноводства и ставит под угрозу выполнение обязательств, данных в письме товарищу Сталину. В связи с этим мы созвали колхозные собрания и вместе с партийными, советскими работниками района и сельсоветов обсудили вопрос о том, что сделать для того, чтобы поправить дело и досрочно выполнить план развития животноводства и поставок государству молока и мяса.

До окончания года осталось почти три месяца. Можем ли мы исправить положение? Есть ли у нас для этого возможности? Мы пришли к единому решению, что в колхозах и у колхозников Грязовецкого района имеются все возможности для того, чтобы исправить положение и выполнить, а по некоторым видам скота даже перевыполнить план развития животноводства. Есть также возможности выполнить и план государственных поставок продуктов животноводства.

Мы понимаем, что, выполняя план развития животноводства и сдачи мяса и молока государству, мы уже в этом году значительно укрепим колхозы, поднимем их доходность, увеличим стоимость трудодня.

Обсудив состояние дела с животноводством, мы взяли следующие обязательства:

1. Полностью сохранить весь имеющийся скот и нарождающийся молодняк, прекратить всякий расход мяса и молока, кроме сдачи и продажи государству. Для этого мы обязали правления колхозов ежедневно проверять, как выполняются план развития животноводства, план поставок мяса и молока. Мы решили также ежемесячно собирать колхозные собрания, на которых правления колхозов и ревизионные комиссии должны нам докладывать о состоянии животноводства. Мы поручили ревкомиссиям ежедневно бывать на фермах и контролировать работу.

2. Выполнить план развития животноводства, сдачи мяса и молока. Для того, чтобы быстрее этого достигнуть, мы решили продать колхозам 1864 головы крупного рогатого скота и 3500 овец и все это стадо к 1 октября поставить на фермы. Сдадим мясо государству не позднее 15 октября, обязательно скотом хорошей упитанности. Для безусловного выполнения плана поставок молока, колхозники решили продать колхозам от своих дойных коров по 75—100 литров молока на хозяйство.

— Мы обязали правления колхозов на каждый день устанавливать задание по надою молока. Все это поможет обеспечить выполнение плана сдачи молока государству к 7 ноября.

3. Учитывая тяжелые уроки прошлой зимовки скота, мы обязуемся до 5 октября выполнить установленный план накопления грубых кормов и силоса как для общественного скота, так и личного пользования, по-хозяйски сохранить всю солому и гуменные отходы.

4. До 10 октября отремонтировать, провести утепление и дезинфекцию всех животноводческих построек.

Не пожалеем своих сил и времени для того, чтобы сдержать наше колхозное слово, данное товарищу Сталину.

Призываем всех колхозников, руководителей колхозов и специалистов сельского хозяйства Вологодской области принять сейчас все меры, чтобы выполнить план развития животноводства, сдачи молока и мяса, чтобы все колхозы нашей области сдержали слово, данное родному и любимому товарищу Сталину.

(Обсуждено и принято на общих собраниях колхозов Грязовецкого района).

★

КОММУНИСТЫ ПОКАЗЫВАЮТ ПРИМЕР

Наша колхозная парторганизация, борясь за выполнение решений февральского Пленума ЦК ВКП(б), систематически занимается вопросами животноводства.

Еще накануне пастбищного периода мы наметили мероприятия по повышению продуктивности скота, в частности, решили провести расчистку пастбищ. Колхозники горячо поддержали инициативу коммунистов, и принялись за дело. Расчищено от кустарников и мусора 30 гектаров.

С первых дней пастьбы скота были выделены агитаторы на животноводческие фермы. Они вели постоянную раз'яснительную работу с доярками и пастухами, нацеливая их на лучший уход за скотом и на увеличение удоев коров. Удлиненная пастьба, многократная дойка и зеленая подкормка благоприятно сказались на выполнении плана молокопоставок. Если в мае в среднем каждая корова доила за сутки не более 6 литров, то в июле удои возросли до 12 литров на корову. График по надою был перевыполнен. К 10 августа колхоз полностью рассчитался с государством по молокопоставкам.

Сверх плана уже сдано около 130 центнеров. До конца года артель взяла обязательство дополнительно сдать государству не менее 300 центнеров.

Своевременное выполнение обязательств перед государством—основная задача каждого члена артели, и коммунисты, ведя раз'яснительную работу с колхозниками, показывают личный пример по выполнению плана молокопоставок. Все они уже давно сдают от своих коров молоко сверх плана. Следуя примеру коммунистов, все 60 молокосдатчиков в колхозе выполнили свои годовые обязательства и уже сдали сверх установленной нормы 3000 литров молока. Сейчас они все из'явили желание продать соседним колхозам, не выполнившим плана молокопоставок, от 75 до 100 литров молока.

В колхозе развернулась деятельная подготовка к зимовке скота. Заканчивается строительство скотного двора для крупного рогатого скота. Намечено отремонтировать телятник и овчарник.

Грубыми и сочными кормами ферма на зиму обеспечена.

Скоту в этом году будет обеспечена сытая и теплая зимовка.

Колхозная парторганизация принимает все меры к тому, чтобы общественное животноводство крепло из года в год. План развития поголовья скота перевыполнен. Вместо 190 голов крупного рогатого скота имеется 230.

Н. ГРЯЗНОВ, зав. МТФ,
секретарь партогранизации колхоза «1 мая» Заболотского сельсовета, Грязовецкого района.

Патриотические дела

ГРЯЗОВЕЦ, 20 сентября. (По телефону). Во всех колхозах района развернулось патриотическое движение колхозников по оказанию помощи своим артелям в выполнении плана развития общественного животноводства.

Колхозник сельхозартели имени Челюскинцев, Ростиловского сельсовета, Иван Васильевич Дулов продал своему колхозу двух овец. Член этой артели тов. Пискрина, желая помочь колхозу, продала телку. Всего колхоз имени Челюскинцев закупил у членов артели 12 телок и 20 овец.

Десять голов скота продали своей артели колхозники «Красного Сокола», Новоселковского сельсовета. Член артели тов. Коротыгина свела на ферму корову и теленка. Тов. Зимина, продав ранее своему колхозу 300 литров молока, решила продать еще 100 литров с тем, чтобы молочно-товарная ферма досрочно рассчиталась с государством по молокопоставкам.

Члены колхоза имени 8 марта, Грязовецкого сельсовета, продали своей сельхозартели 16 телят. Юрченко, Колобова и другие решили продать МТФ по 100 литров молока каждый.

СЛЕДУЯ ПОЧИНУ ВАГОННИКОВ...

Молодые производственники встали на вахту в честь 800-летия Вологды

Готовясь к 800-летию Вологды молодежь областного центра в ответ на обращение вагонников, с каждым днем повышает производительность труда. По почину комсомольско-молодежных бригад паровозо-вагоноремонтного завода и комсомольского цеха вагонного депо, все молодые производственники с 20 сентября встали на стахановскую вахту.

Каждая комсомольская организация стремится преподнести юбилею родного города свой производственный подарок. Комсомольцы вагонного депо, возглавляемые секретарем комитета ВЛКСМ т. Лепихиной, готовясь к работе в зимних условиях, покрасили во внеурочное время два цеха, произвели внутреннюю отделку здания, очистили территорию депо от металлома. Встав на стахановскую вахту, они взяли на себя ряд дополнительных обязательств.

С открытым письмом ко всем рабочим, инженерно-техническим работникам и служащим завода обратились комсомольско - молодежные бригады паровозо-вагоноремонтного завода, взявшие обязательства: выполнить месячный план к 28 сентября; путем проведения субботников и воскресников подготовить траншеи для укладки труб водопровода от заводоуправления к общежитию; через кружки техминимума и стахановские школы повысить в сентябре разрядность не менее чем у 20 молодых рабочих.

Призыв комсомольско-молодежных бригад нашел поддержку у всего заводского коллектива. Сейчас завод встал на стахановскую вахту.

Конкретные обязательства взяты комсомольцами и других промышленных предприятий. Молодые производственники «Северного коммунара» обязались, например, к 28 сентября сверх плана собрать две лесорамы, комсомольцы механического завода—пустить в ход два новых станка.

Комитеты комсомола промышленных предприятий, райкомы, горкомы ВЛКСМ внимательно следят за стахановской вахтой и повседневно подводят итоги соревнования.

Одновременно с этим комсомольские организации проводят массовые мероприятия. Горком ВЛКСМ организовал вечер на тему «Наш город в прошлом, настоящем и будущем». Во Дворце культуры железнодорожников состоялось два молодежных вечера, посвященные 800-летию Вологды. Во многих комсомольских организациях прочитаны лекции о прошлом и настоящем города. В ряде пионерских отрядов прошли сборы, посвященные этой знаменательной дате.

Сейчас райкомы ВЛКСМ готовят молодежные вечера, на которых будут сделаны доклады «Береги честь своего района» и проведены викторины «Знаешь ли ты свой город?».

На паровозо-вагоноремонтном заводе, железнодорожном узле, швейной фабрике № 1, судоремонтном заводе и на других предприятиях пройдут молодежные вечера на тему «История нашего предприятия».

Состоялось ряд экскурсий по историческим местам города.

Деятельно готовятся к 800-летию Вологды городские пионерские дружины. Районные советы юных пионеров организуют в ближайшие дни сборы-костры. Сталинский районный совет юных пионеров проводит костер у домика-музея И. В. Сталина на тему «Почему наш район называется Сталинским». Молотовский райком ВЛКСМ проводит сбор пионеров около домика, в котором жил, находясь в вологодской ссылке, В. М. Молотов. Пионеры изготовляют альбомы, монтажи, посвященные истории Вологды, организуют экскурсии по городу. 28 сентября во Дворце культуры железнодорожников будет проведен городской пионерский слет, посвященный 800-летию г. Вологды. На слете пионеры отрапортуют о проделанной работе по подготовке к этой знаменательной дате и об итогах первого месяца учебы. 28 сентября во всех школах состоятся детские утренники.

К. ЗАРОДОВ.

Достижения путейцев

Включаясь в предоктябрьское социалистическое соревнование, коллектив путейских мастерских Северной железной дороги взял обязательство—годовой план завершить к 30-й годовщине Великой Октябрьской социалистической революции.

О том, как выполняются эти обязательства, говорит упорная и слаженная работа всего коллектива. Из месяца в месяц выполняются производственные планы. В мастерских не найти рабочего, который бы не справлялся с нормами выработки. Это достигнуто благодаря тому, что здесь организовано обучение молодых рабочих. К старым и опытным производственникам прикреплены новички, недавно пришедшие на производство.

С честью выполняют принятые на себя обязательства кузнецы Алексей Косарев и Александр Корешков. На поковке гаек и костылей оба стахановца выполняют нормы на 200—250 процентов.

В механическом цехе слаженно работает бригада по ремонту мотовозов и автодрезин. Бригадир Маркелов и слесарь Смирнова систематически перевыполняют задания.

В тупике мастерских стоит в ремонте снегоуборочная машина системы Гавриченко. Большой комплекс работ сложного агрегата заканчивается. Полностью произведена замена досок транспортеров и валов полувагонов. Ремонтируются и скоро придут из Вологодского вагонного депо скаты и ходовые детали головной части агрегата.

Работы по восстановлению машины возглавляет главный механик дорожно-путевой ремонтной конторы Сергей Баскаков. Его бригада трудится в тесном содружестве с работниками мастерских. Электросварщики Соснин и Медведев обеспечили агрегат электросварочными работами. Большую долю труда вложили токарь Евдокимов, кузнец Корешков и другие.

А. ЕВДОКИМОВ,
путейские мастерские Северной железной дороги.

Слово колхозников „Авроры“

Дул холодный ветер, лил дождь, а в колхозе «Аврора» работа спорилась и кипела, как и в предыдущие погожие дни. На крытых токах домолачивали хорошо просушенную в овинах рожь. Тут же веяли зерно, взвешивали его и грузили на подводы, которые одна за другой шли на государственный склад.

Председатель колхоза Федор Андреевич Шевелев почти весь этот день провел в бригадах. Заглянув в контору лишь вечером, он спросил у счетовода тов. Горохова, все ли члены артели оповещены о предстоящем собрании, затем сел за стол, достал из своей полевой сумки тетрадь, придвинул счеты и начал что-то подсчитывать.

— Сегодня,—сказал Федор Андреевич,—можно будет некоторыми цифрами порадовать колхозников. Кое-кто действительно претендует на ордена и медали. Рожь полностью обмолочена. Со всех шестидесяти пяти гектаров получено на круг по двадцать два с половиной центнера с гектара. В бригаде Александра Шевелева звеньевые Кутышева и Горохова получили в среднем по 26,5—26,9 центнера. Бригада Николая Легчанова получила по двадцать семь с половиной центнера ржи с гектара, а звеньевая Сахарова—еще больше.

Через час в колхозном клубе началось общее собрание. Об'явили повестку дня и предоставили слово Федору Андреевичу Шевелеву.

— Прежде всего, — сказал тов. Шевелев,—должен доложить вам о том, как выполняется обязательство, данное великому Сталину нашими полеводами.

— Трудятся они, не покладая рук. Жатву закончили раньше срока. Хлеба полностью заскирдованы, семенники трав убраны, половина их обмолочена, лен разостлан и уже начата его с'емка.

Десятки колхозников и колхозниц с удовлетворением слушали своего председателя. Им приятно было сознавать, что их руками пожинаются отличные плоды дружного коллективного труда.

— А с поставками хлеба государству как у нас обстоят дела?—спросил кто-то из сидящих на задней скамейке.

— Как было обещано, полагаю, к двадцатому сентября полностью рассчитаемся. В счет хлебопоставок, натуроплаты и по гарнцевому сбору на десятое число уже сдано 313 центнеров хлеба. График, данный нам, выдерживаем, — сказал тов. Шевелев.

— Поднажать бы надо, ведь ячмень и пшеницу вручную молотим, молотилки эмтэесовской еще нет. В овинах надо лучше шуровать, как бы не разошлось наше слово с делом,—заговорили сразу несколько человек.

Решили лучше использовать овины, молотить вручную, не возлагая особой надежды на скорый приход молотилки МТС.

Если не сумеем сдавать государству ежедневно потребное количество ячменя и овса — будем рассчитываться рожью, несмотря на то, что обязательство по сдаче ее выполнено. Слово свое сдержим, — сказал председатель.

Когда начали обсуждать вопрос о животноводстве, лица людей стали более серьезны и сосредоточены. Федор Андреевич докладывал:

— Нынче по урожайности зерновых мы превзошли показатели всех предыдущих лет. За это слава полеводам, звеньевым и бригадирам! А вот по животноводству, которое должно быть ведущей и самой высокодоходной отраслью артели, показатели у нас ниже довоенных. План по развитию поголовья крупного рогатого скота невыполнен. На ферме недостает нескольких голов молодняка и четырех коров. Молока на каждую фуражную корову за 8 месяцев надоено по 710 литров при годовом плане 1200 литров. И что особенно не к лицу нам—мы в большом долгу перед Родиной. График сдачи молока государству выполняется неудовлетворительно.

На вопросы колхозников пришлось отвечать не только председателю правления артели, но и заведующему МТФ Александру Яковлевичу Кутышеву, назначенному на эту должность месяца три назад.

— Разрешите спросить у Кутышева, — обратился к председателю собрания колхозник Михаил Петрович Узоров, — в каком состоянии находятся коровы и нетели?

— Пять коров, — ответил тов. Кутышев,—стоят на ферме с момента организации колхоза, они слишком стары, дают молока очень мало, часто остаются яловыми. Не покрыты до сих пор и семь взрослых телок.

Колхозники установили, что работники фермы несерьезно относятся к вопросам увеличения поголовья скота. Коров и нетелей на случный пункт водят несвоевременно, пропускают сроки часто лишь потому, что пункт находится в соседнем колхозе и доярки считают невыгодным для себя водить туда коров, терять день за начисляемые за это десять соток трудодня.

Слово взяла колхозница Ульяна Кузьминична Лебедева.

—Правлению нашего колхоза,—сказала она,—давно был дан наказ принять меры, чтобы на ферме было столько коров, сколько предусмотрено по плану. Этого не сделано. Я предлагаю купить на ферму пять коров, денежные средства для этого на нашем счету есть.

За предложение Лебедевой дружно проголосовали все колхозники.

Охотно было поддержано на собрании также предложение о закупке телят и молока у колхозников. Оплату решили производить хлебом, на условиях, которые удовлетворяют общественные и личные интересы колхозников.

Колхозники решили закупить 12 телят. О готовности продать своих телят колхозу сразу же заявили Геннадий Павлович Горохов, Михаил Павлович Горохов, Иван Матвеевич Сирин и другие.

Первой подала пример Лидия Федоровна Шевелева. Она привела свою телочку на ферму и сказала:

— Желаю всей душой, чтобы ферма наша была действительно передовой.

Пришлось поговорить на собрании и о том, как лучше выполнить обязательство по молокопоставкам. Подсчитав возможности фермы, нашли, что необходимо закупить молока для сдачи государству не менее 20 центнеров. Колхозники охотно согласились сдать за колхоз в ближайшие дни по 80—150 литров молока.

Большое внимание уделили и подготовке ферм к зимовке, к налаживанию правильного расходования и учета кормов, улучшению ухода за скотом с тем, чтобы уже сейчас, в период ударного месячника, добиться резкого улучшения состояния общественного животноводства.

Г. ПРОТОПОПОВ,
колхоз «Аврора», Комьянского сельсовета, Грязовецкого района.

Кирпич заменяют шлаком

Строители Череповецкого судоремонтного завода вместо кирпича успешно применяют угольный шлак. Сейчас он используется на кладке стен литейного цеха.

В смеси с бетоном шлак дает замечательный эффект. По крепости он превосходит кирпич и в два-три раза быстрее укладывается. Стена из шлако-бетона в полтора раза дешевле кирпичной.

На постройке стенов канала коммуникаций вместо кирпича строители применили бетон из кирпичного щебня. Это позволило сэкономить много кирпича, использовать отходы и больше, чем в полтора раза, удешевить стоимость построенных коммуникаций.

П. ВИНОГРАДОВ.

Оштинские трикотажницы выполнили план

ВЫТЕГРА, (наш соб. корр.). Успешно трудятся работницы трикотажной мастерской Оштинской разнопромартели. Мастерицы Анастасия Епифановна Карпова и Анна Акимовна Федоричева на изготовлении косынок, свитеров и жакетов выполняют дневные нормы на 200—300 процентов.

На первое сентября мастерская выполнила годовой план на 387 процентов.

Готовим кадры лесорубов

Подготовке квалифицированных кадров в нашем леспромхозе уделяется большое внимание. Созданы стахановские школы, организовано курсовое и индивидуально-групповое обучение. Многие рабочие проходят техминимум. С первого сентября начались занятия на месячных курсах по подготовке мотористов электропил. В лесоучастках мастера леса учат стахановским методом труда новичков. Каждый лесоруб периодически сдает зачеты квалификационной комиссии.

В настоящее время проводится организованный набор рабочих. Новичкам, заключающим договор, выдается безвозвратно денежное пособие, в течение первых шести месяцев каждому из них предоставляется право приобрести пальто, костюм, обувь, белье и т. п.

Леспромхоз направил в районы своих представителей для раз'яснения колхозникам условий работы в лесу.

П. БЫКОВ,
заместитель директора Явеньгского леспромхоза по кадрам.

КУЛЬТУРНЫЙ ЦЕНТР НА СЕВЕРЕ

Древний город Вологда по своему историческому призванию и географическому положению всегда должен был играть роль культурного центра на Севере. Но дореволюционная Вологда была глухой и отсталой провинцией. Здесь не было культурных очагов, которыми мог бы пользоваться трудовой народ, носитель подлинной культуры.

Только советская власть вернула Вологде ее историческую роль и преобразила культурное лицо города.

Об этом мы и рассказываем сегодня.

Очаг социалистической культуры

В сентябре 1945 года в Москве проходил всесоюзный смотр хоров и вокалистов художественной самодеятельности. В это же время в Берлине, в клубе подразделения советских оккупационных войск, офицеры отдыхали и слушали трансляцию из зала Большого театра. Когда полилась раздольная русская народная песня с северным оканьем, офицер Ходаковский оторвался от партии шахмат, прислушался и, радостно улыбаясь, обернулся к товарищам:

— Да это же наши, вологодские!.. Из КОРа..:

Тогда еще Ходаковский не знал, что хор русской народной песни Вологодского Дворца культуры железнодорожников займет одно из первых мест в этом смотре, но, и не зная этого, офицер-вологжанин узнал своих земляков, сумевших создать такой слаженный коллектив, и с удовольствием вспоминал, что сам он когда-то провел много хороших вечеров в зрительном зале и на сцене КОРа.

Дворец культуры железнодорожников привлекает прежде всего подлинной культурностью внешнего и внутреннего вида. Во всем, начиная с дежурства у входа в здание, кончая состоянием зрительного зала и сцены, чувствуется порядок, воспитывающий в посетителе черты социалистической культуры. Вестибюль и фойе содержательно и со вкусом оформлены. Портреты и скульптуры вождей, красочные материалы о пятилетнем плане восстановления и развития народного хозяйства, о железнодорожном транспорте в новой пятилетке, показатели работы коллектива Северной железной дороги, фотографии ее лучших людей и т. д.—все это останавливает внимание посетителя.

Культурности оформления соответствует и богатство содержания работы Дворца культуры. Высоко оценивает рабочий зритель концерты и театральные постановки, подготовляемые художественным руководителем А. В. Бахаевым. Только за последние два года здесь были подготовлены и сыграны такие спектакли, как «Где-то в Москве», «Свои люди—сочтемся», «Дети Ванюшина», «Молодой человек» — и наконец «Молодая гвардия». Особенно ценно то, что успешные концертно-зрелищные мероприятия вырастают здесь как результат широко развернутой самодеятельности железнодорожного узла. До войны в КОР'е насчитывалось около 700 участников самодеятельности, сейчас их меньше—около 400, но с каждым днем их количество увеличивается. С успехом работают, помимо драматического коллектива, хор народной песни под руководством И. Л. Эльперина, эстрадная группа (руководитель А. В. Волоцкой), самодеятельный джаз (руководитель Л. П. Гаммер). Интересные выставки свидетельствуют о живой работе кружков художественной вышивки (руководитель П. А. Трапезникова), кройки и шитья (руководитель М. И. Ортьянова), фотокружка (руководитель П. А. Мошков) и т. д. Хореографическая группа, руководимая Е. Д. Кашинцевой, подготовила в течение многих лет добрую сотню мастеров художественного танца.

Работа в самодеятельных коллективах увлекает людей, рождает клубных энтузиастов. Многие из участников художественной самодеятельности работают с момента возникновения КОР'а, отдавая все свободное время репетициям и участию в постановках, концертах, и общественной работе.

В годы Великой Отечественной войны Дворец лишился многих своих постоянных работников. Но энтузиазм оставшихся «коровцев» был настолько силен, что клубная работа не прекращалась ни на один день. Работу перенесли в старенькое здание клуба узла, в цеха ВПВРЗ, в воинские части и госпитали.

Скоро вологжане увидят Дворец культуры в праздничном убранстве и блеске электрических огней. Встречая четвертое десятилетие существования Советской страны, трудящиеся Вологды надеются, что Дворец культуры железнодорожников попрежнему останется одним из главных очагов социалистической культуры в нашем городе.

А. СОТНИКОВ.

На снимке: здание Дворца культуры железнодорожников.
Фото П. Сотникова.

НА ПУТИ БОЛЬШОГО РОСТА

... В лесу, на перекрестке двух дорог, неожиданно встретились два пешехода, в поношенных костюмах, с жалкими узелками за плечами. Дружескими приветствиями обменялись они, узнав друг друга. Это были драматические актеры Счастливцев и Несчастливцев. Один шел из Вологды в Керчь, другой—из Керчи в Вологду.

Этот короткий эпизод, данный знаменитым русским драматургом А. П. Островским, говорит зрителю очень много. Он рассказывает о грустном положении актера в царской России и о том, что Вологда издавна была городом театральным.

Действительно, в скором времени исполнится полтораста лет со дня возникновения Вологодского театра. 120 лет существовал он до Великой Октябрьской социалистической революции и ныне, 7 ноября, отмечает тридцатилетие своей творческой жизни при советской власти.

В царской России немало имелось «театральных» городов, но какова была эта «театральная» жизнь? Театр находился целиком в руках частного антрепренера, который своей единственной целью ставил делать сборы.

Так велось и в Вологде. Заслуженный артист РСФСР Георгий Михайлович Васильев, работавший в нашем театре в 1913—14 годах прислал на-днях в областной театр письмо. Поздравляя товарищей с 800-летием Вологды, он вспоминает дореволюционный вологодский театр.

Ни творческого ансамбля, ни полноценного репертуара не создавалось. Публика—купцы и чиновники—шли в театр «поразвлечься», покутить в буфете. На сцене, преимущественно, шли чувствительные мелодрамы. Над спектаклями работали мало. По две и три промьеры ставилось в одну неделю. И все это в погоне за сбором.

Пришел Великий Октябрь и театр превратился в могучий фактор воспитания трудящихся. И в одиночку, и культпоходами двинулись сюда те, для кого раньше при царизме он был недоступен. Театр стал близким и заводскому рабочему и служащему. Широко открылись его двери перед учащимися институтов, техникумов и школ, возникших в городе.

На иных началах об'единились артисты для настоящей работы. Основное место в репертуаре заняли пьесы М. Горького. Горячо принимали трудящиеся такие спектакли великого пролетарского писателя, как «Враги», «Последние», «Васса Железнова». На сцене театра—«Мистерия Буфф» — В. Маяковского, «Шторм» — Билль-Белоцерковского, «Разлом»—Б. Лавренева. Советский зритель увидел «Зори» Э. Верхарна, инсценировку романа Н. Островского «Как закалялась сталь» и многое другое. Он смотрел и русскую классику.

Вологда росла. С 1937 года она—областной центр. Возросли и задачи, стоящие перед театром, еще шире стали его возможности. Много ценных, ярких спектаклей создается коллективом театра, составляющего уже стройный художественный ансамбль. Театр не замыкается в своих стенах. Его бригады выступают на предприятиях, в колхозах и учебных заведениях города и области. Выезжает со спектаклями театр и в целом составе. В минувшем зимнем сезоне он побывал в 50 районных центрах области, обслуживая колхозников и интеллигенцию. За два летние месяца театральный коллектив дал 65 спектаклей в рабочих поселках и по магистрали Северной железной дороги. Театр организует зрительские конференции. Он растит молодые актерские кадры. В ближайшее время состоится выпуск учащихся трехгодичной драматической студии.

Нат. БОЛОТОВА.

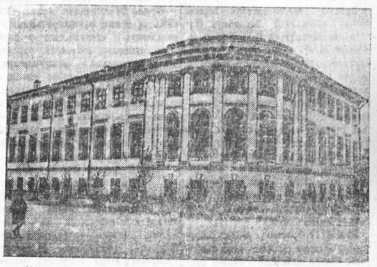

На снимке: здание областной библиотеки.
Фото Ю. Чернышева.

Проводник книги в массы

Всякий из вологжан знает красивый дом на углу улицы Пушкинской и Лермонтова. Это областная библиотека. Как и все лучшие здания, этот дом до революции не принадлежал народу. Построенный трудом крепостных крестьян, дом около столетия служил кучке праздных бездельников. Здесь собирались дворяне и высшие чиновники губернии на балы и прочие увеселения, пьянствовали, а простой народ, создающий своим трудом все ценности, не имел ни одного культурного учреждения. Не было в городе и библиотеки.

Только в 1907 г. городская дума разрешила открыть маленькую библиотечку. О жалком существовании этой библиотечки можно судить по тому, что в 1907 г. на книги было израсходовано 13 рублей, в 1911 г. 29 руб. 84 коп., в 1914 г.—89 руб. Библиотека имела только 550 читателей и выдавала книги за плату.

Так было до Октябрьской революции. Лишь после революции в городе была создана центральная библиотека. За годы своего существования она беспрерывно растет и расширяет круг своей деятельности. Вначале она имела около 30000 томов, а в 1946 году ее книжный фонд составлял 181955 томов, не считая большого газетно-журнального фонда. В 1946 году—у библиотеки было 5733 читателя.

В 1937 году библиотека была преобразована из городской в областную. Круг ее деятельности расширился на всю область. Она стала научно-методическим центром. Здесь для библиотекарей проводятся методические совещания, семинары, курсы, даются письменные и устные консультации по библиотечной работе.

Трудящиеся области получают в библиотеке самую разнообразную помощь. Даются по самым различным вопросам справки, составляются рекомендательные списки книг, делаются обзоры литературы, составляются планы чтения для определенных групп и даже отдельных читателей, даются информации о вновь поступающей в библиотеку литературе.

Разнообразен круг читателей библиотеки, но все они находят нужное для себя. Библиотека не ограничивается пассивным ожиданием, когда к ней обратятся за помощью, она сама идет к читателю. Работники мебельной фабрики не имели технической литературы. Библиотека предложила ее и организовала передвижную библиотечку. Теперь технический персонал знакомится с новой литературой по мебельному производству. Таким же образом выслана техническая литература кирпичному заводу станции Дикая, ремонтно-механическому заводу и другим.

Работники самых отдаленных районов области имеют связь с библиотекой и пользуются ее услугами.

Научный сотрудник Харовского опорного пункта научно-исследовательского института охотничьих промыслов т. Ларин выписывает и читает литературу по промысловым зверям.

Колхозник Глюзин обратился с просьбой выслать ему литературу о сорняке овсюг и борьбе с ним.

Колхозник из Вашкинского района Михайлов пишет: «...прочитал в нашей районной газете «Колхозный путь», что в областной библиотеке можно через почту получить книги... Дорогие друзья, очень люблю читать книги, а поблизости литературы нет... Хотел бы выписать книги по физике, химии, электротехнике, радиотехнике, а также хочется получать художественную литературу».

Просьба тов. Михайлова удовлетворена.

Областная библиотека идет в ногу со всем народом в борьбе за дальнейший расцвет нашей Родины. Она целиком предоставлена народу, который получил возможность использовать ее для удовлетворения своих духовных и культурных потребностей.

Н. ДМИТРИЕВ,
директор областной библиотеки.

Музыкальное образование в Вологде

Организация музыкального образования в г. Вологде началась лишь при советской власти. В 1919 г. была основана народная музыкальная школа, на базе которой затем были созданы музыкальное училище и детская музыкальная школа. Оба этих учреждения растут и крепнут, пользуясь все большей популярностью как в Вологде, так и в области. Это красноречиво подтверждает набор текущего года: на каждое место было подано три заявления.

Такая популярность музыкального училища и детской музыкальной школы не случайна. За годы своего существования училище выпустило свыше 300 музыкальных работников для школ, клубов и учреждений искусств г. Вологды и всего Северного края. Бывшие выпускники работают сейчас педагогами в вырастившем их училище и школе. Многие из наиболее одаренных студентов продолжили музыкальное образование, окончив Ленинградскую или Московскую консерватории и являются видными музыкальными деятелями Москвы и Ленинграда. Среди них—заслуженный деятель искусств, доцент Ленинградской консерватории А. Л. Островский, главный хормейстер Ленинградского оперного академического театра, доцент Ленинградской консерватории Е. Д. Лебедев, артист Ленинградской академической филармонии М. Л. Лившиц, солист Ленинградского академического малого оперного театра Ф. А. Бараев (бывший рабочий ВПВРЗ), солист Ленинградского академического театра оперы и балета им. Кирова Д. И. Гинецинский, концертмейстер Московской филармонии пианист и композитор С. И. Мацюшевич и др.

Организатором, бессменным руководителем и педагогом музучилища и музшколы в течение 28 лет является Илья Григорьевич Гинецинский. Кроме большой музыкально-педагогической деятельности он в течение 30 лет ведет концертную работу как скрипач и дирижер симфонического оркестра. Под его руководством музучилище проводит большую культурно-просветительную работу в Вологде: организуются концерты и лекции, посвященные творчеству выдающихся русских, советских и зарубежных композиторов.

И. Г. Гинецинский работает и как композитор—им написана музыка к целому ряду пьес, поставленных облдрамтеатром и сочинен ряд песен. Сейчас он занят обработкой старинных вологодских песен и пишет музыку на тексты местных авторов для исполнения в юбилейных концертах.

Длительно и плодотворно работают в музучилище также В. А. Воронин (хормейстер), З. А. Орлова (педагог-вокалист), О. П. Курбатовская (педагог по классу фортепиано).

В. А. Воронин подготовил целый ряд хоровых работников и педагогов пения для школ Вологды и области. Под его руководством в Вологде был проведен целый ряд выступлений больших хоровых коллективов.

Музучилище активно участвует в общественной жизни Вологды, проводя большую концертную работу по обслуживанию важнейших политических кампаний: выборы в Верховный Совет СССР и РСФСР, посевная с выездом в колхозы и т. д. В настоящее время музучилище и музшкола готовится к участию в праздновании 800-летия г. Вологды.

Музучилище и музшкола стала не только областным центром музыкального образования, но и подлинным очагом музыкальной культуры.

В. ЧЕРНИКОВ.

ВОЛОГДА НАУЧНАЯ

★

А. С. ЯГОДИНСКИЙ, доцент Вологодского пединститута имени В. М. Молотова

★

Странными показались бы эти слова в дореволюционной России. О какой науке в Вологде—этом захолустье Российской империи могла итти речь? Наука—в Петербурге, Москве, да еще в трех-четырех крупных университетских городах страны...

Да, так было, но теперь...

Перед нами огромное здание учебного корпуса Педагогического института имени В. М. Молотова. Сейчас оно снаружи и изнутри в лесах. Свыше полмиллиона рублей советское государство отпустило на капитальный ремонт этого здания.

Здесь за годы советской власти подготовлено свыше 2000 высококвалифицированных учителей, преимущественно для школ Вологодской области, в свою очередь уже воспитавших десятки тысяч юношей и девушек, беззаветно преданных социалистической Родине.

Прекрасны перспективы этого высшего учебного заведения. По народно-хозяйственному плану четвертой сталинской пятилетки, Вологодский пединститут должен превратиться в мощный вуз с двухтысячным коллективом студентов, которых будут обучать 200 профессоров, доцентов и ассистентов.

А с нынешнего года в нашем институте возникает аспирантура—подготовка научных работников для высшей школы.

В Вологодском педвузе уже сейчас шесть факультетов и четыре отделения, на которых готовятся учителя по 13 специальностям; семнадцать кафедр, ряд оборудованных лабораторией и кабинетов, большая библиотека с 130-ю тысячами томов.

Круглый год здесь кипит большая и продуктивная учебная работа, то со студентами стационара, то со студентами-заочниками, то с новым пополнением.

Однако Вологодский пединститут не только большое и важное учебное заведение. Он стал и видным научным учреждением.

* * *

«Межобластной научный кабинет атласа севернорусских говоров центра». В нем сосредоточено изучение севернорусских народных говоров центральной группы, которое длится уже почти 9 лет. Работает слаженный коллектив: кандидат филологических наук доцент Е. В. Матвеева, опытный работник по словарной работе ассистент П. П. Матвеев, ассистентская молодежь: Н. П. Гладкая, В. А. Тихомирова, Г. В. Шайтанова. Осуществляемая этим коллективом работа—часть грандиозного научного труда, предпринятого Академией наук СССР, составление Диалектологического атласа русского языка.

В связи с этим территория Европейской части СССР разделена на 11 квадратов и для каждого квадрата должен быть составлен отдельный том Атласа. 11 томов в целом составят Диалектологический атлас русского языка.

Составление второго тома атласа Академией наук СССР поручено Вологодскому пединституту.

Вологодский пединститут успешно справляется с возложенным поручением. Обширные пространства Вологодской и Архангельской областей, а также прилегающая к нашей области часть территории Ярославской, Костромской и Кировской областей уже исследованы, необходимые материалы для атласа собраны. К этой работе широко привлекаются студенты, из которых ежегодно формируются научные диалектологические экспедиции. Таких экспедиций проведено девять. По плану Академии наук СССР второй том атласа должен быть составлен к 1950 году. Это институтом будет выполнено.

Вологодский пединститут творчески подходит к решению поставленной перед ним задачи.

Он дал форму организационного оформления местных научных центров по атласу, создав первым в стране межобластной научный кабинет. Институт поставил и удачно разрешил проблему приложения научных диалектологических изысканий к нуждам средней школы, составив для нее ряд пособий; первым практически приступил к составлению словаря областного наречия, что теперь признано Академией наук СССР обязательным при работе над Атласом. Сравнительно широко институт начал практиковать публикацию собранных экспедициями материалов, чем немало способствовал выпуску диалектологических изданий в других городах, как, например, Ярославле; Куйбышеве и Калинине.

Не случайно, именно в Вологде в июле 1944 года была созвана научная диалектологическая конференция по севернорусским говорам, сыгравшая исключительную роль в под'еме всей диалектологической работы страны.

Большая научная деятельность проводится в кабинете педагогики. Кафедра педагогики (руководитель—кандидат педагогических наук доцент А. К. Сахарова) со своим коллективом (доцент Т. И. Агафонов и ассистенты З. А. Кейлина, П. З. Котягина и Т. В. Власенко) напряженно работают над организацией помощи школе и учителю. Они вносят много нового в жизнь школы и работу учителя, будят его педагогическую мысль, толкают на новые пути в воспитании детей. Кафедра педагогики превращается в творческую лабораторию школьного педагогического дела. Отличительной чертой этой кафедры является то, что она стремится научно обосновать проводимые институтом мероприятия по улучшению подготовки новых учителей, ищет новые пути, освещая отдельные вопросы текущей работы института светом передовой советской педагогической теории. Последние два—три года коллектив кафедры упорно трудится над проблемой практической подготовки студентов педвузов по специальности.

Кафедра об'единила деятельность специальных кафедр нашего института и добилась успехов в ее решении. Она стала на путь проверки достигнутых результатов путем постановки их на широкое обсуждение специалистов. С этой целью, с разрешения Министерства Просвещения ею было созвано межобластное совещание кафедр педагогики. На этом совещании были представлены Академия педагогических наук РСФСР, Московский городской педагогический институт и др. Совещание отметило большую ценность проводимой работы по исследованию проблемы педагогической практики.

Академия педагогических наук одобрила соответствующие материалы нашей кафедры педагогики, которые в виде сборника в ближайшее время сдаются в печать.

И в области педагогической науки Вологда приобретает широкую известность...

* * *

В летнее время во дворе учебного здания пединститута можно было наблюдать интересную картину. В металлических сосудах, напоминающих ведра, произрастал ячмень. В стороне, появился оригинальный небольшой «домик», вместо стенок и крыши была натянута марля. В определенный период роста ячменя и на определенное время сюда убираются сосуды с ячменем, но не все, а лишь некоторые: другие же остаются на открытом месте.

Что же здесь происходит?

Это молодой кандидат сельскохозяйственных наук В. А. Кудрявцев ставит свои опыты по наблюдению за ячменем для интересной и очень важной и в теоретическом и практическом отношении работы. Он производит исследования растений в направлении дальнейшего развития учения академика Лысенко. Академик Лысенко доказал стадиальность развития растений, теоретически и практически разработав две первые стадии их развития: яровизации и световую. А каковы наиболее благоприятные условия произрастания растений в третьей стадии, которые некоторые ученые называют половой? Вот исследованием этих условий и занимается молодой ученый. В качестве об'екта наблюдения он выбрал ячмень, как северный хлебный злак. Исследуется семь сортов ячменя, поставленных в совершенно одинаковые условия произрастания. Только в период половой стадии их развития меняется световой режим. На опыте с ячменем он отыскивает наиболее благоприятный световой режим в период половой стадии развития растений с учетом сорта. На нынешний год им взят один, световой фактор для исследования. Подведя итоги влияния светового режима, В. А. Кудрявцев будет исследовать влияние других факторов.

Молодой исследователь пытливо и настойчиво стремится проникнуть в тайны природы с тем, чтобы социалистический человек шире и эффективнее мог использовать ее силы. И тем более отрадно, что эта работа делается не где-нибудь в признанных научных центрах, а в нашей Вологде. .

Можно продлить перечень и описание научных работ, ведущихся профессорско - преподавательским коллективом, но и из того видно, как полнокровно в научном отношении живет пединститут.

Царская Вологда была захолустьем. Вологда социалистическая—передовой город и в отношении науки. И сделала это чудесное превращение нашего города животворящая сила Великой Октябрьской социалистической революции.

За мир и дружбу народов, против поджигателей новой войны

Речь А. Я. Вышинского на пленарном заседании Генеральной Ассамблеи организации Объединенных наций 18 сентября 1947 г.

Господин председатель, господа делегаты!

Прошел год со времени первой сессии Генеральной Ассамблеи. Необходимо оглянуться назад, на пройденный за это время путь, подвести взаимную работу, проделанную за это время организацией Объединенных наций, подвести некоторые итоги, наметить возможные перспективы. Каждая делегация, каждая страна—член организации Объединенных наций обязана выполнить этот свой долг непоспешно и с сознанием своей высокой ответственности в этом деле, требующем полной ясности, объективности и уважения к правде, которая должна быть превыше всего.

Бросая свой взгляд назад, советская делегация должна констатировать, что за отчетный период времени в работе организации Объединенных наций имели место серьезные недостатки. Эти недостатки должны быть вскрыты и названы со всей решительностью и последовательностью. Они выразились главным образом в отступлении от важнейших принципов, положенных в основу организации, а в ряде случаев и в прямом нарушении ряда важных решений Генеральной Ассамблеи.

Эти недостатки в значительной мере являются результатом стремления таких влиятельных государств—членов Объединенных наций, как США, а также Великобритания, использовать организацию в своих узко групповых интересах, пренебрегая интересами международного сотрудничества на основе выраженных в уставе принципов. Политика использования организации отдельными государствами в своих эгоистических, узко понятых интересах ведет к подрыву ее авторитета, подобно тому, как это произошло с печальной памяти Лигой наций.

С другой стороны, неудовлетворительное положение дела в организации Объединенных наций, отрицательную сказывающееся на ее авторитете, явилось результатом игнорирования организации со стороны указанных выше государств, пытающихся проводить в жизнь ряд практических мероприятий вне и в обход организации Объединенных наций.

Необходимо обратить внимание на серьезную опасность, которая создается в отношении организации Объединенных наций такой политикой, несовместимой с принципами устава и с теми целями и задачами, которые поставили перед собой Объединенные нации, создавая организацию.

I.

США и Великобритания против сокращения вооружений

Среди наиболее важных недостатков в деятельности организации Объединенных наций необходимо в первую очередь отметить неудовлетворительный ход работы по выполнению решения Ассамблеи от 14 декабря 1946 года о всеобщем сокращении вооружений.

Единогласно принятая в прошлом году Генеральной Ассамблеей резолюция о всеобщем сокращении вооружений отвечает жизненным интересам миллионных народных масс, продолжающих, несмотря на окончание второй мировой войны, нести на себе бремя военных расходов и непомерных тягот, связанных с непрерывающимся ростом вооружений. Принятое Ассамблеей решение о всеобщем сокращении вооружений является вместе с тем выражением стремлений и требований миролюбивых народов к установлению прочного мира и международной безопасности, выражением требований, проникнутыми переживаниями или страданиями и понесенными жертвами. Именно в силу этого указанное решение было встречено народами всего мира с глубоким удовлетворением и надеждами на быстрое и полное осуществление. Однако эти надежды не оправдались.

При попытках наметить в рамках Совета Безопасности и в комиссии по обычным вооружениям практические мероприятия по осуществлению решения Генеральной Ассамблеи о всеобщем регулировании и сокращении вооружений представители США и Великобритании выдвинули такие условия сокращения вооружений, которые не могли не привести к срыву выполнения указанного решения Ассамблеи. Вся деятельность американской и английской делегаций в комиссии по обычным вооружениям свидетельствует о том, что США и Великобритания не хотят сокращать свое вооружение, не хотят разоружаться, тормозят разоружение, что дает основание для тревоги в рядах миролюбивых наций. Заявление Бевина в Саутгоуте о том, что он не собирается содействовать разоружению, служит убедительным ответом на вопрос о причинах неудовлетворительного положения вещей с выполнением решения Ассамблеи о сокращении вооружений. Об этом же говорит недавнее выступление Трумэна в Петрополисе, в котором президент США подчеркнул, что военные силы США будут сохранены, причем президент ни словом не обмолвился об обязательстве произвести какое-либо сокращение вооруженных сил, принятом на себя Объединенными нациями в соответствии с решениями Генеральной Ассамблеи.

Такая позиция США и Великобритании в вопросе о сокращении вооружений и отсутствие положительных результатов в решении задач, указанных в резолюции от 14 декабря 1946 г., порождает, как мы сказали, справедливую тревогу и беспокойство за успех начатого дела, чему особенно содействует гонка вооружений, включая атомное оружие, и военные приготовления некоторых могущественных в военном и экономическом отношении государств. Тем самым подрывается вера в искренность миролюбивых деклараций и заявлений о решимости избавить грядущие поколения от бедствий войны.

II.

США срывают работу по запрещению атомного оружия

Особенную тревогу вызывает у миллионов простых людей неудовлетворительное положение дела с запрещением атомного и др. основных видов оружия массового уничтожения. Такая тревога является тем более основательной, что атомное оружие представляет собой оружие нападения, оружие агрессии. В результате полугода лет работы Атомной комиссии ни одна из задач, поставленных перед ней резолюцией Генеральной Ассамблеи от 24 января 1946 г., не только не выполнена, но и не достигнут какой-либо прогресс в деле их выполнения.

Советское правительство, со своей стороны, предпринято ряд шагов для того, чтобы содействовать положительному разрешению этого вопроса. В дополнение и в развитие своего предложения относительно заключения международной конвенции о запрещении атомного и других основных видов оружия массового уничтожения Советское правительство внесло на рассмотрение Атомной комиссии предложение об основных положениях международного контроля над атомной энергией. Однако это предложение встретило противодействие со стороны, главным образом, Соединенных Штатов. Полагая, что у США останется монопольное положение в отношении атомного оружия, США сопротивляются всяким попыткам добиться уничтожения имеющихся у них запасов атомных бомб и запрещения их дальнейшего производства, в то же время сами систематически расширяют производство этих бомб. Возникшие на этой основе разногласия между членами комиссии мешают ее работе и парализуют все усилия, направленные на то, чтобы успешно разрешить поставленную перед комиссией задачу.

Между тем не подлежит сомнению, что многие разногласия могли бы быть устранены при более об'ективном подходе к делу со стороны некоторых делегаций и в том числе американской делегации. Можно было бы устранить, например разногласие, возникшее в связи с предложением Советской делегации об уничтожении запасов готовых атомных бомб после вступления в силу конвенции о запрещении атомного оружия. Как известно, большинство комиссии выразило принципиальное согласие с необходимостью уничтожения запасов атомного оружия и использования содержащегося в нем ядерного горючего лишь в мирных целях. Только делегация Соединенных Штатов Америки продолжает возражать против уничтожения запаса атомных бомб, препятствуя, таким образом, принятию решения по этому вопросу, одобренного большинством комиссии.

Обращает на себя внимание и положение, создавшееся в вопросе об инспекции. До последнего времени американская делегация подчеркивала особое значение инспекции. В предложениях советской делегации инспекция также занимает место основного мероприятия после запрещения атомного оружия. Однако в настоящее время американская делегация неожиданно стала умалять значение инспекции, выдвигая на первый план другие вопросы—о передаче атомных предприятий в собственность международному органу, об управлении, лицензировании и т. д.

При этом американская делегация не хочет считаться с мнением авторитетных ученых, которые, как об этом говорит, например, меморандум Британского Совета Ассоциации ученых-атомников, в состав которой входят такие видные деятели науки, как Рудольф Пайэрлс, Олифант, Мун и др., возражают против того, чтобы средства производства атомной энергии принадлежали органу Международного контроля. Как известно, в указанном меморандуме английские ученые подчеркивают, что предоставление этому органу средств производства в полное владение в обычном смысле этого слова вызвало бы затруднения, так как оно дало бы органу по контролю над атомной энергией право решать, имеет ли та или иная страна право строить энергетические заводы и право препятствовать использованию энергии, произведенной такими заводами, или устанавливать условия снабжения такой энергией».

Английские ученые, критикуя положение, отстаиваемое американской делегацией, еще со времени деятельности Баруха, справедливо говорят: «Такое ограничение создало бы возможность для политиканства в экономическую жизнь каждой страны в такой степени, которая не является необходимой для того, чтобы воспрепятствовать применению атомной энергии для разрушительных целей». Это—голос людей науки, рассматривающих данную проблему в аспекте интересов научного прогресса, который несовместим с неограниченным контролем со стороны какого-либо центрального международного органа над научно-исследовательской работой, устремленной на мирные цели, на цели открытия и увеличения энергетических ресурсов.

Вот почему меморандум английских ученых-атомников высказывается за план, который явился бы гарантией от накопления опасных материалов без разрешения органов по контролю над атомной энергией и в то же время дал бы возможность всем странам продвигать инициативу в строительстве на своей территории заводов, производящих атомную энергию в дополнение к другим энергетическим ресурсам.

III.

СССР за запрещение атомного оружия, за строгий международный контроль

В интересах укрепления всеобщего мира Советский Союз предложил заключить конвенцию о запрещении применения атомного оружия во всех случаях. Это предложение Советского Союза получило широкий отклик и поддержку во всех странах. «Такая конвенция,—говорится в меморандуме Британской Ассоциации научных работников,—кажется нам весьма желательной, и трудно оправдать нежелание со стороны Великобритании и США согласиться с этим. Именно требование СССР уничтожить запасы готового атомного оружия и прекратить его производство, британские ученые пишут, что такое требование кажется чрезвычайно разумным.

Советский Союз стоит за строгий международный контроль над предприятиями атомной энергии, который, однако, не должен переходить во вмешательство в те отрасли национальной промышленности и в те вопросы, которые не связаны с атомной энергией. И здесь правы английские ученые-атомники, высказывающие в меморандуме, опубликованном 23 января, пожелание, «чтобы право инспекции было, насколько это возможно, ограничено и не являлось средством проявления чрезмерного любопытства в отношении законной промышленности и других видов деятельности».

В своем меморандуме, опубликованном в августе с. г., британские ученые еще раз указывают на необходимость ограничить определенными рамками права инспекции, которая не должна служить целям организованной экономической и военной разведки. «США и других сторонников плана Баруха,—указывается в меморандуме,—следует побудить сформулировать гарантии, которые обеспечивали бы такое положение, когда никакой план инспекции не превратился бы в тщательно разработанную систему шпионажа».

Исходя из изложенных выше принципов организации Международного контроля, который, повторяем, должен быть реальным, сильным и эффективным, советская делегация считает необходимым инспекционные органы поставить в известные рамки, их права ограничить задачами действительного контроля над атомной энергией, исключив возможность использования контрольных органов для того, чтобы произвольно залезать в любые отрасли народного хозяйства, не считаясь даже с тем, что такого рода вмешательство может лишь подорвать и развалить народное хозяйство любой страны.

Американская делегация и некоторые другие поддерживающие ее делегации особенно ратуют за то, чтобы владел и управлял всеми заводами, производящими атомные материалы в опасном количестве, международный контрольный орган, превращающийся в собственника, который будет поступать так, как этого требуют интересы большинства членов этого органа, на доброжелательное отношение которых к себе Советский Союз не может рассчитывать. Но именно такого положения и добиваются делегации, группирующиеся вокруг американской делегации и действующие под ее руководством. Уже цитированный выше меморандум английских ученых не скрывает того обстоятельства, что американский план организации контроля над атомной энергией предусматривает меры, которые, как говорится в меморандуме, «можно использовать как поддерживающие господство Соединенных Штатов в области атомной энергии»...

Против такого положения советская делегация возражает и будет возражать впредь, добиваясь не господства одной страны в международном контрольном органе, а равенства всех участников этого органа во всей его деятельности.

В этой связи также надлежит напомнить, что представители США в атомной комиссии упорно возражают против одновременного установления контроля над атомным производством во всех его стадиях—от добычи сырья до выпуска готовой продукции.

Представители США предлагают отложить на неопределенное время установление контроля над наиболее опасными конечными стадиями атомного производства, в которых США считают себя в данное время монополистами. Они настаивают вместе с тем на немедленном введении контроля над первоначальной стадией—добычей сырья.

Совершенно ясно, что американская позиция не может не быть расшифрована как позиция, направленная на то, чтобы контроль не был распространен на Соединенные Штаты Америки, в то время как все другие страны были бы теперь же подчинены международному контролю.

Таково положение дел в атомном вопросе.

Разумеется, нельзя рассчитывать на успех работы, в которой со стороны некоторых делегаций не проявляется стремления к сотрудничеству во имя достижения целей, указанных в резолюции Генеральной Ассамблеи от 14 декабря прошлого года. Нельзя терпеть такое положение, нельзя мириться с тем, что все еще не устранена угроза использования атомной энергии в целях массовых разрушений и истребления мирного населения. Совесть народов не может мириться с таким положением, когда, несмотря на призывы организации Об'единенных наций покончить с атомным оружием и другими основными видами массового уничтожения людей, не только продолжается, но все более расширяется изготовление средств массового истребления.

IV.

Планы Трумэна—Маршалла несовместимы с принципами организации Объединенных наций

Особенно яркими примерами нарушения принципов организации и игнорирования ее являются так называемые доктрина Трумэна и «план Маршалла».

Как показал опыт последних месяцев, провозглашение этой доктрины означало переход правительства США к прямому отказу от принципов международного сотрудничества и согласованных действий великих держав, к попыткам диктовать свою волю другим независимым государствам, используя в то же время экономические средства, выделяемые как помощь отдельным нуждающимся странам, явно для политического давления. Об этом наглядно свидетельствуют мероприятия правительства США, проводимые им вне и в обход организации Об'единенных наций в Греции и Турции, а также мероприятия, намечаемые в соответствии с так называемым «планом Маршалла» в Европе. Эта политика находится в резком противоречии с принципом, провозглашенным Генеральной Ассамблеей в резолюции от 11 декабря 1946 г. о том, что помощь другим странам «никогда не должна быть использована в качестве политического оружия».

«План Маршалла» по существу представляет собой, как это теперь очевидно, лишь приспособленный к условиям послевоенной Европы вариант доктрины Трумэна. Выдвигая этот «план», правительство США, очевидно, рассчитывало при содействии правительства Великобритании и Франции поставить европейские страны, нуждающиеся в помощи, перед необходимостью отказаться от своего неотъемлемого права распоряжаться своими экономическими ресурсами, планировать по своему национальное хозяйство, рассчитывало поставить все эти страны в прямую зависимость от интересов американских монополий, стремящихся предотвратить надвигающийся кризис ускоренным экспортом в Европу товаров и капиталов.

Как известно, не все страны Европы, несмотря на их нужду и трудности послевоенного экономического восстановления, согласились пойти на такое ущемление их суверенитета, на такое вмешательство в их внутренние дела, а те страны, которые пошли на известные переговоры по этому поводу в Париже, все больше начинают понимать опасность своего положения, все больше осознают истинный смысл этих предложений о помощи. Становится все более очевидным для всех, что проведение в жизнь «плана Маршалла» будет означать подчинение европейских стран экономическому и политическому контролю со стороны США и прямое вмешательство последних во внутренние дела этих стран.

Вместе с тем этот план является попыткой расколоть Европу на два лагеря и завершить с помощью Великобритании и Франции образование блока ряда европейских стран, враждебного интересам демократических стран Восточной Европы и, в первую очередь, Советского Союза.

Важной особенностью этого плана является стремление противопоставить страхам Восточной Европы блок ряда западно-европейских стран, включая и Западную Германию. При этом имеется в виду использовать Западную Германию и германскую тяжелую промышленность (Рур) в качестве одной из важнейших экономических баз американской экспансии в Европе, вопреки национальным интересам стран, являющихся жертвами германской агрессии.

Достаточно напомнить об этих фактах, чтобы стала совершенно бесспорной полная несовместимость такой политики США и политики поддерживающих их британского и французского правительств с основными принципами организации Об'единенных наций.

V.

Нарушение решений организации Объединенных наций

Нельзя также признать нормальным такое положение во взаимоотношениях между членами организации Об'единенных наций, при котором иностранные вооруженные силы продолжают находиться на территориях государств — членов организации, являясь средством политического вмешательства в их внутренние дела и создавая тем самым неравноправные, зависимые, противоречащие уставу отношения между государствами. Британские войска все еще находятся в Египте—вопреки воле последнего, в Греции—в нарушение ее государственной конституции, в Трансиордании, которая обратилась с просьбой о принятии ее в члены организации. Американские войска продолжают пребывать в Китае, что отнюдь не способствует установлению там внутреннего мира и спокойствия. Пребывание иностранных войск на неравных территориях не должно иметь места, если это пребывание не связано с охраной коммуникаций с бывшими вражескими территориями в период их оккупации. Упрочение всеобщего мира и взаимного доверия между странами требует скорейшего и положительного разрешения вопроса об эвакуации с территории неприятельских государств иностранных войск, не несущих охраны коммуникаций с бывшими вражескими странами.

Следует также отметить невыполнение некоторыми членами организации важных решений Ассамблеи: по испанскому вопросу (Аргентина), по вопросу о дискриминации индийцев в Южной Африке, об установлении опеки над бывшей подмандатной территорией Юго-Западной Африки (Южно-Африканский Союз).

Генеральная Ассамблея не может пройти мимо таких действий отдельных членов организации, срывающих достижение целей, поставленных в ее решениях и умаляющих авторитет организации Об'единенных наций.

В этой связи мы не можем не коснуться событий, происходящих в Индонезии. Эти события нельзя квалифицировать иначе как акт агрессии, совершенный против индонезийского народа государством, являющимся членом Об'единенных наций. Неспровоцированное военное нападение Голландии на Индонезийскую республику вызвало законное возмущение всех честных людей в мире. И что же, разве организация Об'единенных наций оказала должную защиту индонезийскому народу? Все мы знаем, что этого не случилось. В результате рассмотрения индонезийского вопроса на Совете Безопасности некоторые государства приложили немало усилий для того, чтобы умалить значение происходящих в Индонезии событий и навязать такое решение Совету Безопасности по этому вопросу, которое ни в коем случае нельзя считать достаточным для ограждения законных интересов Индонезийской республики, ставшей жертвой военного нападения.

Ясно, что подобные решения не могут не подрывать авторитета организации Об'единенных наций, которая как раз и призвана для того, чтобы обеспечить поддержание мира между народами.

Обращает при этом на себя внимание то, что, не проявляя должного интереса к устранению неудовлетворительного положения вещей с разрешением испанского и других названных выше вопросов, некоторые влиятельные державы проявляют особый интерес к иранскому вопросу, который все еще продолжает оставаться в повестке дня Совета Безопасности спустя полтора года после его полного урегулирования, а также после заявления самого Ирана с просьбой о снятии этого вопроса с повестки дня Совета Безопасности. Достойно внимания такое упорное стремление делегатов США и Великобритании во что бы то ни стало, рассудку вопреки, удержать иранский вопрос на повестке дня Совета Безопасности для каких-то, очевидно, специфических целей. Тем более заслуживает внимания то, что сверхординарное упорство в этом деле американского и английского членов Совета не смогло помешать даже вполне обоснованное разъяснение Генерального секретаря о том, что не существует никаких оснований, чтобы Совет занимался так называемым иранским вопросом.

Касаясь вопроса о Совете по опеке, советская делегация считает также необходимым отметить следующее:

На заседании Генеральной Ассамблеи 13 декабря 1946 года делегация СССР подвергла критике представленные на утверждение Ассамблеи соглашения об опеке над бывшими подмандатными территориями, поскольку как самая подготовка этих соглашений, так и некоторые их статьи не соответствуют требованиям, предусмотренным уставом Об'единенных наций. То обстоятельство, что в основу организации Совета по опеке были положены указанные соглашения с отмеченными выше недостатками, не могло, конечно, не оказать влияния на отношение делегации СССР к выборам членов Совета, организованного на основе этих соглашений. Советская делегация и в настоящее время придерживается точки зрения, высказанной по этому поводу на заседании Ассамблеи 13 декабря 1946 г.

Делегация Советского Союза, являющегося постоянным членом Совета по опеке, хотела бы надеяться, что отмеченные выше нарушения устава, имевшие место при заключении соглашений по опеке, будут исправлены, что, несомненно, облегчило бы Совету по опеке выполнение стоящих перед ним задач.

Само собой понятно, что это было бы как в интересах организации Об'единенных наций в целом, так и в интересах населения территории под опекой.

Неудовлетворительное положение в работе организации Об'единенных наций не случайно, а является следствием отношения к организации со стороны ряда стран—членов этой организации и, в первую очередь, США и Великобритании. Такое отношение не содействует укреплению организации и не служит делу международного сотрудничества. Наоборот, оно ведет к ослаблению и расшатыванию организации Об'единенных наций, что, несомненно, отвечает планам и намерениям реакционных кругов указанных стран, под влиянием которых и проводится соответствующая политика.

(Окончание в след. номере)

ПОПРАВКА

При опубликовании Указа Президиума Верховного Совета СССР от 16 сентября с. г. «О присвоении звания Героя Социалистического Труда и награждении орденами и медалями СССР колхозников, работников совхозов и конных заводов за достижение высокой продуктивности животноводства» в статье 9 Указа допущена неточность: напечатано—«заведующих коневодством в совхозах», следует читать—«заведующих коневодством в колхозах».

Зам. отв. редактора
К. ЧЕРНАКОВ.

ВОЛОГОДСКАЯ ОБЛАСТНАЯ ФИЛАРМОНИЯ
В ПОМЕЩЕНИИ
ДВОРЦА КУЛЬТУРЫ
ЖЕЛЕЗНОДОРОЖНИКОВ

21 сентября
театр миниатюр
под управлением и при участии
Аполлона Ячницкого
в программе
песни Отечественной войны,
лирические, из кинофильмов,
музыкальные рассказы, юмор,
сатира, скетч, жонглаж.
22 миниатюры
Начало в 9 часов.
Продажа билетов
в Дворце культуры
с 12 до 9 часов вечера.

КИНОТЕАТР им. ГОРЬКОГО

21 сентября
«БИТВА НА РЕЛЬСАХ»
Ежедневно один сеанс в день
хроникально-документальный фильм
«1 МАЯ 1947 г. В МОСКВЕ»
Начало сеанса в 5 час. вечера.

21 сентября
ТАНЦЫ

КИНОТЕАТР «ИСКРА»
Художественный фильм
«СВЕТЛЫЙ ПУТЬ»
В программе
«Северный журнал» № 24.

Вологодский резерв проводников
ПРОИЗВОДИТ НАБОР мужчин и женщин на должность проводников вагонов. Возраст—не моложе 18 лет. Обращаться по адресу: ст. Вологда I-я. Резерв проводников. Отдел приема.

АДРЕС РЕДАКЦИИ: г. Вологда, ул. Урицкого, д. 2. Телефоны: зам. редактора—3-45, отв. секретарь—3-45, секретариат—5-81 ОТДЕЛЫ: промышленности и транспорта—1-32, сельского хозяйства—1-32, культуры и быта—3-28, писем и рабселькоров—3-28, ночная редакция—3-63, бухгалтерия— 5-81.

ГЕ—09145 Типография областного издательства «Красный Север». Тираж 30.000 экз.