Пролетарии всех стран, соединяйтесь!

КРАСНЫЙ СЕВЕР

ОРГАН ВОЛОГОДСКОГО ОБЛАСТНОГО И ГОРОДСКОГО КОМИТЕТОВ ВКП(б), ОБЛАСТНОГО И ГОРОДСКОГО СОВЕТОВ ДЕПУТАТОВ ТРУДЯЩИХСЯ

№ 169 (9037) | Среда, 4 июня 1947 года. | Год издания XXIX. | ЦЕНА 20 КОП.

Сегодня в номере:

ПЕРВЫЙ ДЕНЬ УДАРНОЙ НЕДЕЛИ ПО ЗАВЕРШЕНИЮ СЕВА. ТРУДИТЬСЯ С УДВОЕННОЙ ЭНЕРГИЕЙ, БЫСТРЕЕ ПОСАДИТЬ КАРТОФЕЛЬ И ОВОЩИ! (1 стр.).
ПО СОВЕТСКОЙ СТРАНЕ (1 стр.).
ПАРТИЙНАЯ ЖИЗНЬ. А. Родин—За образцовый совхоз! (2 стр.).
Г. Николаев—На пути к высокому урожаю (2 стр.).
П. Афанасьев—Главное звено (2 стр.).
Г. Соколов—Последователи А. Е. Лжевой (3 стр.).
А. Подосенов—Колхозный инспектор по качеству (3 стр.).
А. Капралов—Комплекс ГТО—основа физического воспитания трудящихся (3 стр.).
СОВЕТЫ СПЕЦИАЛИСТА. Н. Самарин—Уход за посевами яровых зерновых культур (3 стр.).
ПИСЬМА ЧИТАТЕЛЕЙ (3 стр.).
Заявление маршала Тито болгарским журналистам (4 стр.).
«Юманите» об американской экспансии во французских колониях (4 стр.).
Заявление Ракоши и Сакашича (4 стр.).
Активизация английских фашистов (4 стр.).

Шире соревнование сплавщиков!

За-дних в газете «Красный Се-ер» было напечатано обращение рабочих, инженерно-технических работников и служащих Высоковской запани треста «Вологодбум-лес» ко всем рабочим сплавных предприятий и речного транспорта Вологодской области. В своем письме они призывали рабочих сплава организовать социалистическое соревнование за досрочное выполнение задания по сплотке и отбуксировке древесины.

— Мы хорошо сознаем, — писали авторы обращения, — что борьба народов нашей страны за досрочное выполнение народнохозяйственного плана второго года послевоенной пятилетки во многом зависит от нас, работников сплава. Чтобы выполнить эту ответную задачу, коллектив нашей запани решил развернуть соревнование работников сплава с тем, чтобы не поступающую в запань древесину сплотить досрочно—к первому июля и до 25 июля слать ее пароходству для отбуксировки. Для этого мы организуем механизированную сплотку, на всех пяти станках, будем работать в две смены, сплавная надвинено по семь тысяч кубометров древесины вместо установленных ранее шести.

Значение патриотического почина Высоковских сплавщиков трудно переоценить. Социалистическое соревнование на сплаве большое дело, сулящее огромные возможности в проведении сплава леса в сжатые сроки. Как показывает опыт Высоковской запани, с развертыванием соревнования работа пошла по-новому. Бригадиры по-новому расставили людей на сплоточных станках, стали раньше в бригаде тов. Ларионов на вязке пучка была занята одна бригада, то сейчас с этим делом справляются трое, а остальные работают в дворниках, подготовляют древесину. Перестановка людей обеспечивает бесперебойную работу станков, в результате чего сменная выработка бригады значительно увеличилась. Такие же изменения в расстановке людей произведены в бригадах тт. Фомичева, Иванова и других.

Именно, благодаря широко развернувшемуся социалистическому соревнованию между сменами и бригадами и отдельными рабочими, запань первых же дней сплотки взяла высокие темпы и с честью выполняет принятые на себя обязательства. Месячный план сплотки древесины перевыполнен почти в два раза. Работая такими темпами, запань бесперебойно снабжает лесом Сухонские целлюлозно-бумажные предприятия и создает все условия к тому, чтобы вся сезонная рабочая сила, взятая из колхозов, была своевременно освобождена для проведения уборочных работ в колхозе.

Патриотический призыв коллектива Высоковской запани нашел горячую поддержку среди сплавщиков и речников Вологодской области. Все социалистическое соревнование за досрочное завершение сплава включились рабочие Куркинской запани Вологодской сплавконторы и Кривецкого рейда треста «Череповецлес». Приветствуя благородный почин высокоценов, рабочие Куркинской запани взяли обязательство закончить сплотку леса к 7 июня. На месяц дней раньше срока берутся рабочие Кривецкого рейда выполнить план сплотки и отгрузки древесины. Досрочно выполнив план лесопромышленного сплава на малых реках, сплавщики Судского бассейна, приуроченно трудовые достижения, взялись закончить все сплавные работы по реке Суда на 25 дней раньше срока.

Наряду с передовыми предприятиями, по-большевистски решающими важнейшую государственную задачу, в области имеются еще и такие, которые работают неудовлетворительно и тем снижают наши общие успехи. Рабочие предприятий треста «Устюглес», показавшие образцы трудового героизма зимой, резко снизили темпы работы весной и неудовлетворительно выполняют задания по сплотке и отправке древесины в пункты назначения. Одной из причин отставания сухонских запаней является то, что хозяйственные руководители и партийные организации не подняли рабочих на соревнование, не создали им необходимых условий для высокопроизводительного стахановского труда.

Обком ВКП(б) одобрил инициативу Высоковских сплавщиков. Вместе с тем, он обязал управляющих лесозаготовительных трестов, начальников сплавконтор, запаней, директоров леспромхозов и райкомы партии, на территории которых имеются запани, широко обсудить на рабочих собраниях обращение коллектива Высоковской запани и развернуть соревнование среди сплавщиков, формовщиков плотов и грузчиков—за перевыполнение суточных заданий каждым рабочим, каждой бригадой, сменой и запанью.

Организуя соревнование сплавщиков, хозяйственные руководители, партийные и профсоюзные организации должны помнить, что специфические особенности сплава, как нигде, требуют быстрого проведения ряда организационно-технических мероприятий. На Высоковской запани успех соревнования тем и достигается, что хозяйственники оперативно принимают меры, обеспечивают высоко-производительную работу. Случилось так, что в один из дней сократилась подача леса к станкам. Чтобы ускорить разборку залома, начальник запани тов. Свешников облегчил работу бригады, использовав трактор, и этим предотвратил простои станков. Только так—оперативно, обтумано вмешиваясь в производственные дела, руководители предприятий смогут обеспечить выполнение обязательств каждым рабочим и сделать соревнование могучим, действенным рычагом борьбы за план.

Стахановская работа сплавщиков, их успехи в соревновании зависят от успехов в работе речного транспорта. Речники Сухонского и Шекснинского пароходств сорвали майский план перевозок и этим очень сильно подорвали работу сплавщиков. Лесостоянки забиты плотами, готовыми к отбуксировке. Это влечет за собой задержку такелажа и тормозит формирование плотов. Для ритмичной работы запаней сейчас, как никогда, необходима дружная, согласованная работа сплавщиков и речников. Стахановский месячник по выполнению плана перевозок, об'явленный речниками Сухоны в июне, должен стать месяцем всеобщего соревнования рабочих речного транспорта и лесной промышленности на решающем участке хозяйственного фронта в нашей области —сплотке и перевозке леса. Большую роль в борьбе за график сплотки должны сыграть работники рейдов и лесобирж целлюлозно-бумажных предприятий и лесокомбинатов. По-стахановски надо принимать и выкатывать лес. Ни одного часа простоев судов при сдаче древесины, ни одного дня задержки такелажа!

Шире соревнование сплавщиков, речников и работников водных путей заводов. Досрочным завершением сплава порадуем Родину-мать!

Страна чтит память М. И. Калинина

Трудящиеся Советского Союза бережно хранят память об одном из выдающихся руководителей коммунистической партии и Советского государства М. И. Калинине. Вчера, 2 июня, в цехах, красных уголках предприятий столицы Украины состоялись беседы о жизни и деятельности М. И. Калинина. В подразделениях Киевского военного училища имени М. И. Калинина проведены беседы о жизненном пути М. И. Калинина, в клубах и комнатах культурно-просветительной работы организованы выставки, отображающие его жизнь и революционную деятельность. В читальном зале общественной библиотеки имени Короленко в Харькове и государственном университете организованы витрины, иллюстрирующие жизнь и деятельность М. И. Калинина.

Тысячи агитаторов Баку проводят беседы на нефтяных промыслах, на заводах, судах, находящихся в открытом море.

В кузнечном цехе паровозоремонтного завода города Чкалова кузнец товарищ Зевакин рассказал молодым рабочим о встречах с М. И. Калининым осенью 1919 года, когда Всероссийский староста приезжал в Оренбург.

В связи с годовщиной со дня смерти М. И. Калинина рабочие трубосварочного цеха металлургического завода им. Андреева в Таганроге решили установить мемориальную доску в цехе, где осенью 1921 года выступал М. И. Калинин.

(ТАСС).

ПЕРВЫЙ ДЕНЬ УДАРНОЙ НЕДЕЛИ ПО ЗАВЕРШЕНИЮ СЕВА

Трудиться с удвоенной энергией, быстрее посадить картофель и овощи!

* * *

Дадим Родине больше хлеба!

Митинг в колхозе „Морян"

Раннее утро. Колокол еще не пробил, но посреди деревни уже собрались колхозники. У них сегодня радостный день. В газетах опубликовано письмо товарищу Сталину. А в этом письме записано их обязательство—собрать урожай ржи по 150 пудов с гектара.

Митинг открыл председатель колхоза И. В. Власов. Затем слово взял бригадир С. А. Семенов.

—Записанные здесь обязательства,—сказал он,—мы взяли, чтобы вырастить высокий урожай, дать Родине больше хлеба. Весенний сев показал, что слово мы можем сдержать. Все члены моей бригады трудились на полях, как никогда. Цехватало тягла,—навоз носили на посевах. Много забот было и с уходом за посевами ржи. Ее пропололи и дважды подкормили. Сейчас озимь уже по-колено. Я думаю, что выражу мысли каждого из нас, если скажу, что и в дальнейшем будем трудиться, не жалея сил, и слово, данное рожью, сдержим.

—Правильно! Об урожае сейчас вся наша дума,—сказал пожилой колхозник Иван Калинин.

Затем слово взял председатель колхоза тов. Власов. Он подвел итоги работы за весенний сев, рассказал о плане ухода за посевами.

В своей резолюции колхозники записали: «Свои слова не пожалеем и слово, данное товарищу Сталину, выполним. Посевы озимой ржи и яровых трижды прополем и подкормим, до 15 июня поднимем пары, под пласт положим по 40 тонн местных удобрений, по одной тонне фосфорной муки и по центнеру хлористого калия на гектар. Сенокос проведем в 18 дней...»

С митинга колхозники отправились на работу. Девушки стали возить навоз, пахари—досаживать последние сотки картофеля, другие пошли расчищать луга и пастбища. У всех одно стремление: слово претворить в дело.

А. ГУСЛИСТОВА.

Колхоз «Морян», Череповецкого района.

* * *

В честь I-й сессии Верховного Совета РСФСР

БЕЛОЗЕРСК, 3 июня. (По телефону от наш. соб. корр.). Обсуждая письмо товарищу Сталину, трактористы Белозерской МТС, выполнившие план весенних посевных работ, решили об'явить с 3 по 18 июня ударный двухнедельник на под'ем паров с тем, чтобы за это время вспахать не меньше, чем по 50 гектаров на трактор, встретить день открытия 1-й сессии Верховного Совета РСФСР перевыполнением плана взмета паров.

Трактористы и все работники Белозерской МТС обратились к колхозникам и работникам МТС района с призывом включиться в соревнование за успешное проведение взмета паров. Со своей стороны трактористы обязались выполнить план под'ема паров к 18 июня, на два дня раньше срока.

Решено также за этот период сэкономить горючего не менее 8 процентов к норме и добиться, чтобы каждый трактор работал в борозде не меньше 20 часов в сутки.

Во всех тракторных бригадах при обсуждении письма товарищу Сталину принимаются конкретные повышенные обязательства по усилению темпов под'ема паров. Так, тракторист Хлоуновской бригады И. К. Устинов, вспахавший 150 гектаров, обязался к 15 июня поднять паров по меньше 50 гектаров. Такие же обязательства приняли трактористы Харченников, Мисин, Бочурин, Михеева, Горошин и другие.

СЛЕДУЯ ПРИМЕРУ ПЕРЕДОВИКОВ...

Пустынский сельсовет первым в Чагодощенском районе выполнил план сева. Передовой колхоз «Новый путь» посадил сверх плана 8 гектаров картофеля.

Закончил сев колхоз «Покровский шеф», Пильнишского сельсовета. Успех сева в этом колхозе обеспечен благодаря широко развернувшемуся социалистическому соревнованию. Начало соревнованию положили лучшие колхозные плугари Таисья Григорьева и Татьяна Большакова. Одноконным плугом они вспахали по 13 гектаров передовых и клеверищ. Соревнуясь с ними, работая на быке, колхозница Татьяна Шанина вспахала 10 гектаров. Следуя их примеру, колхозницы вспахали не менее 7 гектаров каждая.

Нынешняя весна замечательна тем, что каждый колхоз стремится скорее и больше посеять. Например, колхоз «Красный Октябрь», Мегринского сельсовета, в прошлом году сеял 41 день, а нынче 20 дней и посеял сверх плана более 12 гектаров зерновых. Лучше, чем в прошлом году, справились с севом колхозы «Ремеевец», «Прозектарий» и «Путилиевец».

Передовые колхозы района, закончив сев, оказывают помощь отстающим. Для этого они выделили 103 лошадей.

В. ПРИЕМЫШЕВ.

План сева будет перевыполнен

БОРИСОВО-СУДА, 3 июня. (По телефону). Все усилия колхозников района сейчас, после опубликования письма товарищу Сталину, направлены к тому, чтобы не только выполнить, но и перевыполнить план весеннего сева.

Колхозы Игумновского сельсовета, досрочно выполнив план, уже засеяли сверх задания 22 гектара зерновых и продолжают сверхплановый сев корнеплодов на приформских участках. Колхозы Семеновского сельсовета засеяли сверх плана 15 гектаров зерновых. Сеют сверх плана колхозы Тереховского сельсовета.

План сева по району на 1 июня был выполнен на 89,2 процента. В течение этой недели сев будет завершен. Сверх плана намечено засеять 400 гектаров.

Мастера земли колхозной

Еще не рассвело, а звено Татьяны Михайловны Казаковой уже было в поле. Оно разбивало на оземых посевах образовавшуюся за ночь ледяную корку. Днем колхозники сеяли, чтобы весенние ручьи не размыли посевов, из солнце сушили крупный помет, затем растирали его в порошок, приготовляя для подкормки. Сошел снег. Звено разбросало на каждый гектар по 12 центнеров золы и крупного помета. Когда почва немного просохла и посевы окрепли, было проведено легкое боронование поперек рядков.

Так начало борьбу за высокий урожай звено Казаковой из колхоза «Сталинский путь», Троицкого сельсовета, которое взяло обязательство в 1947 году получить на площади в 8 гектаров по 18 центнеров ржи и пшеницы с каждого гектара. К севу звено подготовилось образцово и встретило весну во всеоружии. В четыре дня посеяли яровую пшеницу. А как посеяли! В почву внесли по 35 тонн навоза на гектар. Забь сперва перепахивали, потом культивировали и боронили, сеяли отсортированными, протравленными семенами, радовой сеялкой, шахматным способом.

Не меньше потрудились на своих участках звенья Галины Александровны Веселовой и Екатерины Васильевны Старцевой. Никто из них не хочет отставать в соревновании.

Хорошо провело сев и комсомольско-молодежное звено сельскохозяйственной артели «Уржай», Грибоновского сельсовета, возглавляемое знатной колхозницей района Анной Быковой. Звено засеяло свой участок в шесть дней.

Звено Быковой впереди соревнующихся за высокий урожай. В прошлом году оно собрало по 20 центнеров пшеницы с гектара на площади в 3 гектара, а в этом году обязуется снять на восьми гектарах по 25 центнеров ржи и пшеницы с гектара.

Одним из первых закончил сев на районную Доску Почета Алексей Иванович Серебряков, секретарь комсомольской организации колхоза «Красный сокол», Никольского сельсовета, он же и звеньевой комсомольско-молодежного звена. Звено Серебрякова к 8 мая завершило сев на участке в 8 гектаров. Тов. Серебряков решил дотянуть и перегнать по урожайности Быкову, добиться таких же успехов, как алтайский звеньевой Петр Варнаво, Герой Социалистического Труда.

Зная, что промышленности нужно больше сырья, колхозницы льноводных звеньев района отдают все свои силы и знания на то, чтобы удвоить урожайность, дать стране наибольшее количество продукции.

Чтобы провести весенний сев быстро и хорошо, звено, руководимое Алевтиной Афанасьевной Фарфуриной из колхоза «Знамя труда», Новосельского сельсовета, заранее готовилось к нему. С помощью агронома был составлен подробный агротехнический план. Прежде всего, колхозницы провели заготовку местных удобрений. Было собрано 17 центнеров золы, 7 центнеров крупного помета, заготовлено 5 центнеров сухого торфа. Заблаговременно была подготовлена к работе льняная сеялка, завезен порошок Давыдова для протравливания семян.

Как только сошел с полей снег, ранними утрами, по заморозку, колхозницы стали рассевать удобрения.

В теплые, ясные дни почва высушивается быстро. Надо дорожить каждой минутой, чтобы не упустить лучшее для сева время. Звено пробороновало свой участок в два следа тяжелой бороной зиг-заг, затем через четыре дня начало обработку почвы тракторным культиватором и боронование в два следа. Осенняя вспашка с предшественником значительно облегчила обработку почвы весной.

Перед севом звено прикатало почву деревянным катком. Посев произведен сеялкой «ДК-1». Весь участок площадью в пять гектаров засеян в три дня.

— Наше обязательство—собрать по шесть центнеров льносемян и по 4,5 центнера льноволокна с гектара—будет выполнено,—с уверенностью заявляет звеньевая Алевтина Афанасьевна Фарфурина.

Я. ЗАК.

Усть-Кубинский район.

700 гектаров сверх плана

Коллектив Пудегской машинно-тракторной станции (директор тов. Лабутин), включившись в социалистическое соревнование за успешное проведение весеннего сева, добился значительных успехов: весенне-тракторных работ перевыполнил по воспевлашке на 300 гектаров, по культивации—на 132, по боронованию—на 200.

Договора, заключенные с 39 колхозами, МТС выполнила полностью.

Образцы стахановской работы показал тракторист тов. Глинин, вспахавший на тракторе ХТЗ 142 гектара при задании в 66 гектаров. Значительно перевыполнили задание трактористы Горбунов, Сапрыгулиев и Воробьев.

На 30 мая коллектив Пудегской МТС выполнил весенние тракторные работы сверх плана на площади в 700 гектаров.

Сверхплановая пахота продолжается.

И. РУССИХ.

Плохо работает Уломская МТС

По договору Уломская МТС должна вспахать в колхозе «Равноправие», Кировского сельсовета, 30 гектаров. Сроки сева истекли, а МТС договорных обязательств не выполнила: на 25 мая было вспахано только 12 гектаров.

К сожалению, это не единичный случай. Многие колхозы Уломского района затянули сев по вине МТС. Плохо она работает. Тракторы стоят не только из-за частых поломок, но и вследствие несвоевременной подвозки горючего и смазочных масел. Например, трактор Седова 29 мая простоял весь день потому, что масло забыли привезти.

Директор МТС Шорохов и механик Беляев щедры были на обещания в начале сева. Колхозники их видят, чтобы они проявляли заботу о работе тракторов, стремились выполнить договора.

В. ПЕРШИН.

Кировский сельсовет, Уломского района.

Начали подкормку яровых

УСТЮЖНА, 3 июня. (По телефону от наш. соб. корр.). Взяв обязательство в письме товарищу Сталину—получить по сто пудов зерна с каждого гектара,—и успешно провели сев, колхозники артели имени 13-й годовщины Октября первыми в районе развернули работу по уходу за посевами. 2 июня они начали подкормку яровых. В первый день было подкормлено 10 гектаров яровой пшеницы. На каждый гектар внесено по 5 тонн навозной жижи и фекалия.

Колхоз решил до 10 июня провести подкормку всех яровых по-

По Советской стране

Воды озера Имандра пойдут в реку Ниву

ЛЕНИНГРАД, 2 июня. (ТАСС). В местном отделении треста «Союзгидрвирмор» закончена разработка проекта сооружения канала, который соединит озеро Имандра с рекой Нива (на Кольском полуострове). Обеспечив гидростанции дополнительным количеством воды, он позволит значительно увеличить выработку электроэнергии.

Новый канал длиною в 2 километра решено соорудить посредством гигантского взрыва на выбросе. В сотни шурпов и специальный двухсотметровый тоннель будет заложено 1700 тонн взрывчатых веществ, которые поднимут в воздух около полумиллиона кубометров грунта.

Строительство канала закончится в этом году.

На перевесном РСФСР

ТУЛА, 2 июня. (ТАСС). В Туле закончилось республиканское соревнование по французской борьбе на первенство РСФСР.

Звания чемпионов республики присуждены 8 борцам: в тяжелом весе—мастеру спорта Дерягу; в тяжелом весе—мастеру спорта Стрижаку (Пенза), в среднем—мастеру спорта Ткаченко; в среднем—мастеру спорта Кожарскому (Московская область), в легком—Бугаину. (Ростов), в полузегком—Телкову (Бемерово), в легчайшем — мастеру спорта Климачеву (Ростов), в наилегчайшем—Лютикову (Ярославль).

На стройке металлургического комбината

НОВО-ТРОИЦК (Чкаловская область), 3 июня. (ТАСС). Усиленными темпами ведется строительство Южно-Уральского металлургического комбината. Уже вошли в строй машинный завод, группа вспомогательных цехов, механический цех, два отделения кузнечного пеха и другие об'екты. Заканчивается сооружение фасонно-литейного и ремонтно-механического цехов.

На площадке коксохимического завода завершена кладка стен основных корпусов, бетонированы углеприемных ям и бункеров.

Каменщики, плотники и монтажники обязались к 7 ноября выполнить годовые нормы.

В широких масштабах развертывается жилищное строительство. Построен, городок, школа Ф30, клуб, сдано в эксплоатацию 11 тысяч квадратных метров жилой площади, 216 домов-коттеджей.

Пять тысяч цистерн

МАРИУПОЛЬ, 3 июня. (ТАСС). Мариупольский завод имени Ильича, ввершив после войны освоивший выпуск железнодорожных вагонов-цистерн, выпустил 5-тысячную цистерну.

Коллектив завода готовится к массовому производству мощных четырехосных железнодорожных цистерн. Первая цистерна нового образца будет выпущена в начале июля.

Директора заводов готовятся к защите диссертации

ХАРЬКОВ, 2 июня. (ТАСС). Многие директора и главные инженеры ведущих харьковских заводов готовятся к сдаче диссертаций на соискание ученой степени кандидата технических наук. При Харьковском научном инженерно-техническом обществе машиностроителей организована первая группа диссертантов, которая уже приступила к изучению курса философии и английского языка. К сдаче кандидатского минимума готовятся директор турбогенератора, того завода Г. Я. Андреев, главный инженер тракторного завода Я. Н. Певежский и другие. Организуются еще две параллельные группы по подготовке инженеров машиностроительных заводов к защите диссертации.

На полях Белоруссии

МИНСК, 3 июня. (ТАСС). На колхозных полях Белоруссии дружно колосятся озимые хлеба, выпуская в трубку ячмень и овес, появились всходы льна, проса и гречихи. Выполняя обязательства, взятые в письме товарищу Сталину, белорусские хлеборобы принимают большую заботу о будущем урожае.

Всего за Полесской областью массовые прополочные работы начали колхозы и крестьянские хозяйства Пинской, Брестской и Барановичской областей. В Гродненской области успешно проводится выборка посевов сахарной свеклы, в Гомельской—боронование картофеля.

ПАРТИЙНАЯ ЖИЗНЬ

За образцовый совхоз!

В решении февральского Пленума ЦК ВКП(б) намечена конкретная программа борьбы за превращение каждого совхоза в образцовое, высокопроизводительное хозяйство. Все усилия коммунистов совхоза должны быть направлены к этой цели.

Правильно поняла свои задачи в свете решений Пленума ЦК ВКП(б) парторганизация совхоза «Бушуйка», Лежского района. Вступая в социалистическое соревнование в честь 30-летия Великой Октябрьской Социалистической революции, коллектив совхоза обязался довести поголовье крупного рогатого скота до 400 голов, вместо 310 по плану; количество телят увеличить до 150, лошадей с 79 до 95; удой коров повысить до 1750 литров и сдать государству в нынешнем году 1898 центнеров молока. Принято также обязательство высококачественно и своевременно провести посевную и осуществить ряд мероприятий по улучшению культурно-бытового положения рабочих.

Вокруг этих серьезных обязательств первичная парторганизация повела большую массово-политическую работу, по-большевистски возглавив соревнование рабочего коллектива. Секретарь парторганизации тов. Носиков расставил партийные силы на основных участках производства. Коммунисты-агитаторы стали повседневно раз'яснять историческое постановление Пленума ЦК ВКП(б), повышая чувство ответственности каждого рабочего за выполнение взятых обязательств.

Вопрос о ходе социалистического соревнования часто обсуждается на заседаниях бюро парторганизации и партийных собраниях. Результаты соревнования отражаются в стенгазете, «Боевых листках», на Доске Почета.

Парторганизация направила шесть коммунистов на работу в животноводство и семь — в полеводческие бригады. Каждый из них добросовестно относится к делу, осуществляет авангардную роль. Так, например, тракторист тов. Карташов на 25 мая вспахал около 70 гектаров, пахарь Лобашев — десять гектаров. Хорошо работает звено под руководством члена партии тов. Колесниковой.

Первые результаты соревнования уже налицо. Совхоз своевременно и высококачественно провел весенне-посевную кампанию. Перевыполнено обязательство по росту поголовья крупного рогатого скота — вместо 400 голов имеется 415—а также по увеличению поголовья овец и птицы.

Работая в тесном контакте с руководством совхоза, парторганизация настойчиво добивается улучшения культурно-бытового положения рабочих. В совхозе установлен новый радиоузел на 500 точек, из которых 150—на квартирах рабочих. Восстановлены и пущены в ход электростанция, мельница, отремонтирована столовая, открыты красный уголок, детская и детский сад. Недавно пущена в ход пилорама для распиловки строительного материала. Это дает возможность начать строительство жилых домов для рабочих и животноводческих построек.

В настоящее время основной задачей коммунистов является борьба за повышение продуктивности скота. Удои коров до сих пор крайне низкие. План молокопоставок недовыполнен. Под руководством парторганизации коллектив совхоза намечает осуществить ряд мероприятий, способствующих увеличению удоев коров и, прежде всего, организовать круглогодичную пастьбу скота, ввести трехкратную дойку коров и т. п.

Уже сейчас нужно позаботиться о своевременной подготовке к сенокосу, чтобы провести его успешно и не допустить прошлогодней ошибки, когда почти половина сенокосных угодий осталась нескошенной, а скот испытывал недостаток в кормах.

Коллектив имеет все условия для того, чтобы уже в нынешнем году вывести совхоз в число передовых предприятий области. Парторганизация обязана еще глубже вникать в его дела, бойко вести управление соревнованием до каждого рабочего и работницы, перенимать и использовать опыт передовиков, пацеливать рабочие массы на решение основных задач, от которых зависит общий под'ем всего хозяйства.

А. РОДИН.

Доклады секретарей парторганизаций на пленуме горкома ВКП(б)

ВЕЛИКИЙ УСТЮГ. (Наш. соб. корр.). — На дни здесь проходил третий Пленум горкома ВКП(б). Обсуждались вопросы «О работе партбюро щетино-щеточной фабрики и артели «Северный труд» и «Отчет бюро горкома ВКП(б) о работе по приему в партию за период с 20 января по 27 мая 1947 года».

По первому вопросу были заслушаны доклады секретарей партбюро щетино-щеточной фабрики тов. Медведчикова и артели «Северный труд» — тов. Горчаковой.

Выступавшие в прениях отмечали, что коллектив щетино-щеточной фабрики под руководством парторганизации, добился положительных результатов в своей производственной деятельности. План первого квартала он выполнил на 100,9 процента, апрельскую программу — на 102,9 процента. Выработка на одного рабочего составила 108,8 процента. Возросло количество стахановцев и ударников. Все коммунисты перевыполняют нормы выработки.

Однако партбюро не всегда умело находит главное в партийной работе. На повестку дня его заседаний часто ставились случайные вопросы.

Партбюро формально руководит цеховыми партийными группами, ограничиваясь созывом совещаний партгруппоров по обсуждению плана работы на месяц. Рядовые коммунисты слабо привлекаются к подготовке партсобраний, поэтому их собрания слабо критика и самокритика.

Партийное бюро артели «Северный труд» не осуществляет своей роли как коллегиальный орган. Далеко не все коммунисты вовлечены в активную партийную жизнь. Многие важные хозяйственные вопросы рассматриваются на партсобраниях и заседаниях бюро только с хозяйственных позиций. Такая практика ограничивала, суживала роль парторганизации в осуществлении контроля деятельности администрации.

Пленум горкома партии в своем решении указал пути для устранения этих недостатков и улучшения работы партийных бюро.

По второму вопросу был заслушан доклад секретаря горкома ВКП(б) тов. Телегина. За отчетный период городская парторганизация выросла на 59 человек. Однако, многие первичные парторганизации слабо растут за счет рабочих ведущих профессий и инженерно-технической интеллигенции. Парторганизации антейпо-механического завода, артели «Швейпром», электростанции за отчетный период не приняли ни одного человека. Слабо поставлено воспитание молодых коммунистов.

Пленум обязал секретарей парторганизаций улучшить работу по росту партии и обратить особое внимание на воспитание вновь вступивших в ряды ВКП(б).

Итоги социалистического соравнования МТС области по работе тракторов на 1 июня 1947 года

(в процентах к плану)

Наименование МТС	Весновспашка	Культивация весновспаханных площадей	Посев яровых	Подъем паров	Выработка на усл. 15-сильный трактор
Пудегская	149,8	179,5	101,0	23,0	104,3
Череповецкая	129,1	225,7	189,8	15,8	133,7
Пришекснинская	123,0	235,0	113,8	4,1	91,2
Петриневская	116,0	194,8	101,6	—	63,7
Сурковская	109,6	195,0	105,0	0,1	80,5
Нефедовская	108,8	36,8	89,5	20,5	74,6
Старорусская	101,8	100,0	174,5	—	79,5
Лежская	106,7	30,0	121,0	7,5	60,8
Заборская	105,0	100,0	250,0	—	66,8
Буборовская	104,7	20,0	29,0	1,5	53,5
Грязовецкая	102,8	104,2	106,0	15,1	90,0
Бирюковская	102,3	52,0	77,0	—	47,3
Верховажская	100,6	127,2	116,2	3,2	50,8
Чебсарская	100,6	155,3	111,0	—	91,5
Жаровская	100,3	144,2	100,1	2,7	70,1
Мякснинская	100,3	211,5	102,7	—	57,2
Чагодощенская	100,2	378,0	100,5	3,3	48,9
Шигоевская	100,1	182,5	119,0	5,2	42,3
Н.-Спасская	100,0	180,4	101,0	0,1	62,8
Б.-Судская	100,0	167,8	100,5	—	62,9
Белозерская	100,0	191,0	214,0	—	64,1
Бабаевская	100,0	258,3	83,3	—	52,5
У.-Алексеевская	99,1	171,0	66,6	1,0	57,4
Уйтинская	99,0	196,2	61,2	—	70,8
Ляменьгская	97,5	6,6	8,3	0,6	33,5
Калинковская	96,4	124,0	122,0	6,3	55,9
Кирилловская II	96,3	67,6	176,0	0,2	41,5
Калужская	95,6	136,0	101,6	—	54,2
Вологодская	95,2	53,1	101,0	0,7	68,9
Вожегодская	93,0	23,0	32,0	—	36,9
Шебенгская	91,6	132,7	149,0	6,9	75,2
К.-Городецкая	89,0	45,7	55,5	—	70,8
Шейбухтовская	83,5	137,2	101,6	—	33,5
Кубинская	83,7	157,6	92,0	—	59,9
Абакановская	83,2	33,4	66,6	—	26,1
В.-Устюгская	82,5	70,4	106,7	—	62,1
Устюженская	81,1	199,5	77,4	—	66,0
Тотемская	81,9	112,0	71,3	4,6	52,5
Юдинская	81,2	68,0	165,0	5,7	55,8
Первая	79,7	262,4	112,0	4,3	72,7
Хреновская	79,2	103,8	110,5	5,4	61,1
Шольская	79,1	161,2	116,0	—	39,8
Новленская	78,9	25,7	83,7	—	51,3
Шекснинская	78,2	141,7	168,3	9,5	78,5
Рослятинская	78,1	4,0	4,0	5,5	29,3
Ентальская	77,4	96,0	73,2	2,2	44,3
Андомская	76,7	—	5,0	—	29,8
Нюксенская	74,8	73,0	36,0	4,3	37,8
Харовская	74,4	48,7	55,5	—	29,8
Вашкинская	72,8	10,0	21,0	—	30,3
Уфтюгская	72,6	—	93,3	—	23,1
Кирилловская I	72,1	86,2	118,0	7,7	44,3
Сидоровская	71,4	—	56,5	1,3	43,4
Бекетовская	69,9	—	36,0	8,5	24,0
Никольская	67,1	51,5	84,7	1,8	40,9
Чушевицкая	66,2	87,0	155,0	—	32,5
Сямженская	65,5	—	29,0	—	25,7
Сараевская	65,2	69,2	100,0	—	34,8
Шасская	63,9	49,7	7,0	—	39,0
Кожвинская	63,5	18,0	3,0	2,3	25,2
У.-Кубенская	62,3	31,6	121,3	—	35,0
Вахнеская	61,1	41,7	17,8	1,3	25,0
Коробинская	60,6	33,5	16,0	—	20,6
Удомская	58,5	73,0	—	—	23,2
Кунгобровская	56,8	—	15,5	—	21,5
Спасская	56,0	44,0	6,0	1,7	25,7
Пунгурская	52,2	7,3	12,3	—	21,7
Чарозерская	51,7	53,0	36,0	—	17,3
Сотинская	50,1	101,0	5,0	—	35,0
Дмитриевская	48,8	4,0	—	—	15,8
Вытегорская	44,7	253,0	53,0	—	16,2
Тимошковская	26,4	37,0	—	—	14,7
Толмшенская	21,0	47,3	—	—	10,8
Всего по области:	**86,8**	**120,4**	**94,3**	**2,9**	**50,9**

Передовые бригады

Вахонькинская тракторная бригада тов. Хорева из Калужской МТС перевыполнила план весенних тракторных работ—при задании—250 гектаров вспахала 270. Члены ее Анна Иванова вспахала 104 гектара, Дмитрий Захаренков—95. Качество пашни хорошее.

Перевыполнила задание также Пригаевская тракторная бригада—бригадир тов. Иванов. Тракторист этой бригады тов. Спицев вспахал 125 гектаров, почти в два раза перевыполнив норму.

В Трудовской тракторной бригаде Уйтинской МТС хорошо работают отец и дочь Цветковы. Они вспахали 92 гектара, закультивировали 150 и выполнили план радового сева.

А. ЛОГИНОВ.

Главное звено

О практике руководства Антушевского сельисполкома работой отстающих колхозов

Партия учит, что во всяком деле нужно уметь выбирать главное звено, чтобы, ухватившись за него, вытянуть всю цепь повседневной работы и, таким образом, успешно разрешить важнейшую, первоочередную задачу дня.

Часто даже опытные руководители, захваченные водоворотом разнообразнейшей текущей работы, растрачивают силы и время на второстепенные дела, не успевая выполнить именно то, что в данный момент всего нужнее.

К чести председателя Антушевского сельсовета Николая Никандровича Александрова нужно сказать, что он не размешается на мелочи, умеет видеть в работе главное, поэтому и сельисполком работает четко, а сам он пользуется заслуженным авторитетом у населения.

Всего три месяца назад молодого коммуниста Александрова направили в Антушево для укрепления отстающего сельского Совета.

Прежний председатель исполкома был снят за попустительство в разбазаривании семенных фондов в колхозах. Подготовкой к весеннему севу в артелях не занимались. Да и в сельском Совете половина бывшего: образовалась большая задолженность по зарплате работникам, состоящим на бюджете сельисполкома, в школе не было дров, 35 учеников не посещали занятия, в медпункте нехватало медикаментов, в библиотеке несколько лет не пополнялись книжные фонды.

За что взяться; с чего начать?

Новый председатель решил вопрос правильно: начать надо с организации актива при сельском Совете. Надо добиться, чтобы колхозники и сельская интеллигенция быстрее включились в работу, тогда никакие трудности не будут страшны.

Тов. Александров, в прошлом студент агротехникума, неплохо знает сельское хозяйство. Он организовал и провел в колхозах ряд семинаров бригадиров и звеньевых. На семинарах обсуждались вопросы агротехники, составлялись агротехнические и работные планы сева, изучались решения февральского Пленума ЦК ВКП(б). Между колхозами, между звеньями и бригадами были заключены договоры на социалистическое соревнование за лучшую подготовку к севу.

На одном из заседаний сельисполкома было окончательно уточнено, к какому сроку каждый в отдельности колхоз засыпает и очистит семена, когда закончит ремонт сельхозинвентаря, обруш, упряжи, сколько лошадей надо поставить, чтобы к намеченному сроку вывезти на поля навоз и т. д. И все это председатель сельсовета записывал; чтобы ежедневно лично контролировать проведение мероприятий.

И когда уже перед севом в артели «Антушево», особенно отставшей с подготовкой к севу, обнаружилось, что колхозники медлят с выходом на подборку озимых посевов, тов. Александров собрал работников сельсовета, служащих других учреждений и провел первый в районе воскресник по подборке озимых. А вечером на собрании пристыдил колхозников. На другой день дело пошло лучше. Сейчас колхоз уже закончил сев и засеял несколько гектаров сверх плана. Несмотря на большие трудности с тяглом, работа шла дружно. Во всем задает тон семидесятилетний колхозник Семен Иванович Рожков. Обязавшись вспахать на своей лошади 8 гектаров, он ежедневно выполнял больше нормы и вспахал уже 9 гектаров.

В колхозе «Красный Октябрь» председатель Бринулин беспечно отнесся к возмутительному факту, когда один ездовой в первые дни пахоты вывел лошадь из строя на целую неделю. Узнав об этом, председатель сельсовета пришел в артель, поговорил с людьми, и на собрании колхозники вынесли решение оштрафовать за простой лошади на несколько трудодней... самого председателя колхоза.

Тов. Александров ежедневно бывает в колхозах, в полевых и тракторных бригадах, контролируя качество пахоты и сева. Он проводит в обеденные перерывы беседы с колхозниками и трактористами, рассказывает о том, кто идет впереди, кто отстает, знакомит с последними событиями. Тов. Александров не только агитирует, но и помогает организовывать работу на поле, борется за то, чтобы график работ неизменно выполнялся в каждом колхозе, в каждой бригаде.

На заседаниях сельисполкома регулярно подводятся итоги соревнования колхозов на севе. Не лишнее тов. Александрова в каждом колхозе созданы премиальные фонды для лучших пахарей и боронобальщиков. Работа пахарей, сеяльщиков и боронобальщиков ежедневно отражается на Досках Почета и Досках показателей.

Заботясь о своевременном оказании помощи сельскозарстелям, в имеющем достаточного количества тягла, председатель сельсовета договаривается с МТС о перебросе тракторов в первую очередь в отстающие колхозы. Кроме того, он организовал взаимопомощь тяглом и со стороны передовых, более мощных колхозов. Так, например, закончив досрочно сев зерновых в своем колхозе, чтобы сельскозарстели «Возмозеро» выделили четырех лошадей в колхоз «Тарасово». На заседании сельисполкома 20 мая для помощи отстающему от пожара колхозу «Зуево», в котором почти всю пашню лошади занимались перевозкой навозов и не были подготовлены к посевной работе, приехали колхозники «Сельмаш», «Естонево» и «Кукозеро» решили выделить, по предложению тов. Александрова, своих лошадей, и заседании сельисполкома было решено когда послать этих лошадей где взять сено для них, как организовать общественное питание пахарей.

К 25 мая из 12 колхозов селоверета 11 закончили сев зерновыми льна и приступили к посадке картофеля. Многие колхозы сеют на сверх плана. Несмотря на значительные трудности, встретившиеся в период весенне-полевых работ, тем не сева по сельсовету почти в два раза больше, чем было в прошлом году. Немалая заслуга в этом принадлежит коммунисту Александрову, который правильно организовал планирование, контроль и руководство ходом полевых работ в колхозах.

Организуя работу в колхозах сельский совет в то же время является инициатором больших общественно-политических начинаний в Белозерском районе. Так, здесь впервые было проведено воскресник по подборке озимых посевов. Колхозники артели «Чужково», Антушевского сельсовета, обратились с трудовым вызвом встать на стахановскую вахту по завершению сева в 3 дня. Такие же застрельщиком выступили Антушевский сельсовет в культурном строительстве, оказании и благоустройстве колхозных поселков.

Прошло всего три месяца, но уже по-иному идет работа в Антушево. Успешно завершая сев, колхозники готовятся дружно провести взлет паров. В самом сельсовете положение резко изменилось. Начали работать постоянно действующие комиссии, укрепилось финансовое положение, образовано поселение нового займа, причем сумма подписки—80.000 рублей, уже собрана наличными. Ликвидирована задолженность. К июню подвезено дров столько, сколько, по словам директора тов. Костина, никогда не было. При школе организована сапожная мастерская, столовая. Все ученики посещают школу и приступили к экзаменам, в очереди—строительство клуба, оборудование книг для библиотеки, ремонт медпункта из частного дома в специальное помещение.

Мало ли заботы у председателя исполкома сельского Совета! Но очень важно, что за всеми этими большими и малыми делами умеет находить главное, важнейшее, за которое, он успешно разрешает остальные задачи.

П. АФАНАСЬЕВ

с. Антушево, Белозерского района.

Лекторий в помощь изучающим биографии В. И. Ленина и И. В. Сталина

Череповецкий горком ВКП(б) организовал лекторий в помощь самостоятельно изучающим биографии В. И. Ленина и И. В. Сталина. Лекции будут читаться лучшими лекторами города.

Это начинание нашло горячий отклик среди партийного и хозяйственного актива. Секретари парторганизаций, руководители предприятий, агитаторы и докладчики из'явили большое желание слушать лекции о жизни и деятельности великих вождей Ленина и Сталина.

На первой лекции «Начало революционной деятельности В. И. Ленина», прочитанной заведующим кафедрой марксизма-ленинизма учительского института тов. Оперинным, присутствовало свыше 250 человек.

Вышел очередной номер „Блокнота агитатора"

Вышел «Блокнот агитатора» № 8 (12)—издание Вологодского Обкома ВКП(б).

В блокноте помещены статьи: «Великий революционер и строитель советского государства» (к годовщине со дня смерти М. И. Калинина), «Под'ем паров—могучее средство повышения урожая озимых», статья П. Смирнова «Культбригада на весеннем севе» и очерк А. Бриллиа «Культура колхозного села».

На пути к высокому урожаю

Колхозники и колхозницы нашего района, воодушевленные историческими постановлениями февральского Пленума ЦК ВКП(б) о мерах под'ема сельского хозяйства в послевоенный период, развернули действенную борьбу за получение в нынешнем году высокого урожая. Понимая, что судьба урожая во многом зависит от успешного проведения сева, труженики колхозных полей поставили перед собой задачу—провести сев в сжатые сроки, с соблюдением всех агротехнических правил. Этой задачей большинство колхозов района справились успешно.

На 1 июня район выполнил план весеннего сева на 91,5 процента. Десять колхозов своевременно выполнили план и завершили сверхплановый сев. Двадцать сельхозартелей продолжают посев сверх плана. В тридцати колхозах, выполнивших план по посеву зернобобовых культур, идет посадка картофеля и корнеплодов. Передовой Шелго-Кемский сельсовет, — председателем которого работает тов. Ильин, он же секретарь сельской парторганизации, выполнил план на 103 процента и с начала посевной держит переходящее Красное знамя райкома ВКП(б) и райисполкома.

В период весеннего сева значительно повысилась роль колхозных и территориальных парторганизаций. Они на деле показали свою боеспособность, умение в трудных условиях решать сложные задачи. Это можно показать на примере парторганизации колхоза «Рыбак», Печенгского сельсовета. Колхозные коммунисты, вместе с правлением сельхозартели, еще в зимнее время не раз обсуждали на собраниях вопрос о предстоящем севе, намечали и проводили в жизнь ряд практических мероприятий по подготовке к весне.

Во время посевной парторганизация расставила свои силы на основных решающих участках, поручила коммунистам вести агитационно-массовую работу. Агитаторы раз'яснили всем колхозникам постановление февральского Пленума ЦК ВКП(б) и Указ Президиума Верховного Совета СССР о присвоении звания Героя Социалистического Труда и награждении орденами и медалями передовиков сельского хозяйства, вырастивших высокие урожаи. По инициативе парторганизации в колхозе широко развернулось социалистическое соревнование за проведение сева в лучшие агротехнические сроки. Все свое соревнование они коммунисты. Секретарь парторганизации тов. Емелин, работающий колхозным бригадиром, сам встал за плуг и вспахал 13 гектаров, доведя дневную выработку до 0,90 гектара. Его пример воодушевил на стахановский труд всех колхозников. А. В. Чуров вспахал 12 гектаров, Л. С. Дубинин—11,75, А. Н. Чуров—11 гектаров. Благодаря тому, что парторганизация глубоко вникала в дела колхоза, он на 25 мая выполнил план сева зернобобовых и закончил посадку картофеля.

Личный пример стахановской работы показал в дни сева секретарь парторганизации колхоза «Пионер» тов. Дубровский. Несмотря на свои 62 года, он вспахал девять гектаров и выполнил другие работы. Председатель этого колхоза член партии тов. Быничев рассеял зерно на площади 40 гектаров.

Повседневно вели массово-политическую работу по севе коммунисты колхоза «Красный Север», под руководством секретаря парторганизации тов. Денисова, и также обеспечили проведение сева в установленные сроки.

Об авангардной роли коммунистов, их большевистском влиянии на массы говорит и тот факт, что 22 колхоза, председателями которых являются члены и кандидаты партии, первыми завершили сев.

Высокий уровень организацией, той и массово-политической работы способствовал под'ему производственной активности колхозников. Больше половины пахарей и боронобальщиков перевыполнили дневные нормы, выняли на отстающих и подтянули их. Пахарь колхоза «Восход», Печенгского сельсовета, А. А. Кирилов вспахал 20 гектаров, доведя дневную выработку до 1,20 гектара, Н. М. Меркушев, пахарь колхоза «Революция», Кречетовского сельсовета, вспахал на быке свыше девяти гектаров, выполнив по две нормы в день. Таких примеров можно привести десятки.

Райком партии и райисполком занесли на районную Доску Почета 25 колхозников, четыре колхоза и сельсовет, добившихся наиболее высоких показателей по проведению сева.

Но мы не можем успокаиваться на успехах, достигнутых передовиками, т. к. в районе имеется еще 15 колхозов, которые выполнили посевной план меньше, чем на 80 процентов. Эти колхозы требуют к себе особого внимания. Учитывая это, райком партии приняв ряд практических мер по оказанию помощи отстающим колхозам и усилению темпов сева. Сельхозартели «Рыбак», «Прибой», «Красный пахарь», «Новинка», Печенгского сельсовета, направили десять лошадей в колхоз «Крестьянин». Сельхозартель «Кирбасово» оказала помощь тягловой силой колхозу «Красный берег». В Ракульском сельсовете межколхозная взаимопомощь оказана сельхозартелям «Наш путь» и «Наша победа».

Была пересмотрена также расстановка тракторов и часть из них закреплена за отстающими сельхозартелями. Вопрос о состоянии посевных работ в этих колхозах обсужден на собраниях первичных парторганизаций. За колхозами закреплены лучших агитаторов, усилили массово-политическую работу, провели общие собрания колхозников и наметили необходимые мероприятия для быстрейшего завершения сева.

Для оказания помощи первичным парторганизациям и привлечения отстающих сельхозартелей на места выезжали секретари и члены бюро райкома ВКП(б). Все это дало нам возможность несколько подтянуть отстающих. Так, например, колхоз «Юг», Коротецкого сельсовета, за последнюю пятидневку дал прирост 30 процентов, т. е. почти столько же, сколько было посеяно за все время.

Сейчас районная парторганизация принимает все мер к тому, чтобы в ближайшие дни полностью завершить сев и форсировать темпы всыпки паров. На 1 июня в районе поднято паров 75 гектаров. Установленное по графику задание—всыпать 90 гектаров—мы недовыполнили, так как отстающие с севом колхозы тянут район вниз. Следовательно, внимание им должно быть еще больше усилено. На эти и наценливаем районную парторганизацию.

Важнейший политический документ—письмо бологодских колхозников товарищу Сталину—вдохновляет колхозное крестьянство на новые трудовые подвиги. Вокруг письма товарищу Сталину первичные партийные организации развертывают сейчас большую массово-политическую работу. В колхозах подводится итоги социалистического соревнования, берутся новые обязательства.

В период посевной наш район все время шел в числе передовых районов области. Примем все меры к тому, чтобы в ближайшие дни посеместно завершить сев,—поднять все силы районной парторганизации, всех колхозников на успешное проведение последующих сельхозработ и прочно закрепить за районом передовое место в области.

Г. НИКОЛАЕВ,
секретарь Чарозерского райкома ВКП(б).

План подъема паров—перевыполнен

КИРИЛЛОВ, 2 июня. (По телефону от наш. соб. корр.). Колхоз имени Степана Разина, Алешинского сельсовета, выполнил план подъема паров на 110 процентов,—всыпал 30 гектаров.

ЭКСКУРСИИ И ПОХОДЫ

ТОТЬМА. (Наш соб. корр.). Интересно проведут летний отдых учащиеся средней школы. Под руководством пионервожатой тов. Кузнецовой они собрут гербарий, поедут в колхозы и запишут фольклорный материал периода Великой Отечественной войны.

Учащиеся ряда школ района совершат путешествия по родному краю. Воспитанники Погореловского детдома выйдут на ближайшие дни, узнают, где они берут начало, изучат животный мир в водоемах, растительность берегов. Учащиеся Погореловской семилетней школы побывают на Усть-Толшменской доверфи, ознакомятся с производством.

Последователи А. Е. Люковой

Заслуженной славой в Калужском ...ние пользуются свинарки колхо... «Красный дедовец», Пустордацин... сельсовета, Надежда Алексеев... Ромашова и Александра Васил... Ермакова. За 12 лет они вы... ...ли 15699 поросят.

Слава о знатных свинарках идет ...всему району. Они ежегодно по... ...ают по 19—25 поросят от каж... свиноматки, имеют большой ...ыт и хорошую упитанность ста...

Свинарки работают не жалея ни ..., ни времени, стараются с наи... ...льшей полнотой использовать со... ...ы зоотехников и свой богатый ...ыт. Особое внимание они уделяют ...готовке кормов. Ранним утром ...в водогрейке фермы запаривают ...ную муку, готовят корм на раз... ...ных отходов.

— Кажется, неважный корм, а ...рошо приготовишь—совсем иное ...ло получается, — замечает тов. ...шова.

Хотя и труден был минувший ...д, а свинарки тт. Ромашова и ...ермакова своего добились. Они взя... ...ли обязательство получить по 25 ...поросят от свиноматки, а получили ...апреля 1946 г. по март текущего ...да по 25,2 целовых поросенка.

В. Ермакова от свиноматки «Сказка» за три опороса в год полу... ...ла 38 поросят, да от трех ее до... ...рей за один опорос—30 поросят. ...Почти таких же показателей доби... ...лись Н. А. Ромашова от свиноматки «Тайна». Колхоз сдал государству 136 пудов высококачественной свинины вместо 120 пудов по плану.

Используя опыт Александры Ев... ...геньевны Люковой, знатные свин... ...карки обязались и в этом году ...иметь высокие показатели. От одного опороса нынче они уже получили 120 деловых поросят, в среднем —по 10 от каждой свиноматки. А всего у них на ферме обычно бы... ...вает два—три опороса в году.

— Особенностью работы свинар... ...ков колхоза «Красный дедовец» яв... ...ляется то, что они точно выполня... ...ют зоотехнические правила,—заме... ...чает главный зоотехник районного отдела сельского хозяйства тов. Ма... ...каров.

Ферма расположена в живописном месте на берегу реки Суды. В по... ...мещении чистота и порядок. Каж... ...дый день свинарки меняют подстил... ...ку, через день—два моют пол. Ежедневно поросята выпускаются на прогулку.

Последователи А. Е. Люковой дорожат честью своей свинофермы. Их труд высоко оценивается не только в колхозе, но и в районе. Надежда Алексеевна Ромашова яв... ...ляется членом пленума Калужского райкома ВКП(б). Она всегда пока... ...зывает время и для общественной ра... ...боты в колхозе и сельсовете.

Воодушевленные решениями фев... ...ральского Пленума ЦК ВКП(б), тт. Ромашова и Ермакова предусмат... ...ривают энергично бороться за новые успехи в деле развития колхозного свиноводства.

Г. СОКОЛОВ.

Колхозный инспектор по качеству

60-летний Алексей Александрович ...ороходов работает в колхозе «Победа», Харовского района, на ...одюске семян в поле. Одновременно ...он является инспектором по каче... ...ству, следит за работой пахарей и ...ропольщиков.

Алексей Александрович заметил, ...то в бригадах нарушают правила ...агротехники, сеют по непроборо...нной пахоте, задевывают семена ...ноло. Инспектор по качеству по... ...ставил вопрос перед правлением ...колхоза. Его требование было выпол... ...нено. В следующие дни вспахивую ...ачву перед севом стали проборанив... ...ать в один след, поперек полос, а ...на окончательной заделке семя... ...— два следа, поперек и вдоль полос.

Алексей Александрович уличил в ...невнимательности бороновальщика Сер... ...гея Белова. Вопрос о нем обсужден... ...на расширенном заседании прав... ...ления. Было решено лишить Белова ...права ездового и перевести на дру... ...гую работу.

Колхозный инспектор по качеству ...ов. Скороходов поступает так, как ...требуют интересы артельного хо... ...зяйства.

Но в большинстве других колхо... ...зов Харовского района роль обще... ...ственных инспекторов по качеству ...принижена. В ряде мест они оказа... ...лись забытыми.

В начале сева районом партии при... ...нята постановление о нарушению агротехники в колхозах Харовского и Лещевского сельсоветов. В нем содержалось специальное указание секретарям партийных организаций лично проинструктировать инспекторов по качеству в колхозах. По это указание не было выполнено.

Заведующий отделом сельского хозяйства тов. Дедотов, между тем, утверждает, что во всех 130 колхозах района инспекторы по качеству подобраны и работают. Однако он на разу не сослался на их совещания, не имеет с ними тесной связи. В сельсоветах даже нет списков инспекторов.

Десятки лучших колхозников в районе, закончив районную колхозную школу, получили звание агротехника. Чем же заняты они сейчас? Отдел сельского хозяйства этого не знает. Он растерял свои кадры и не мобилизует их на борьбу за высокий урожай.

Роль инспектора по качеству в колхозе велика. Для него в поле—непочатый край работы на протяжении всего сельскохозяйственного года. Нужно восстановить в правах инспектора по качеству, выдвинуть на эту работу опытных колхозников, оказать им всяческую помощь в плодотворной деятельности на благо колхозов.

А. ПОДОСЕНОВ.

Освоено производство соевого масла

Предприятия Вологодского облпищепрома выполняют свои обязательства в соревновании за достойную встречу 30-летия Октября. Пятидесятный производственный план по выпуску валовой продукции предприятиями облпищепрома выполнен 20 мая. Выработано пищевых и вкусовых продуктов на 3.704 тысячи рублей (в ценовых ценах).

Впереди соревнующихся предприятий идут Харовский, Тотемский, Тарногский, Бирмальский райпищекомбинаты и Сокольский горпищекомбинат, выполнившие полугодовой план за пять месяцев, Велико-Устюгский шиноварный завод, Череповецкая кондитерская фабрика, Череповецкий горпищекомбинат и Междуреченский райпищекомбинат, выполнившие пятимесячный план к 20 мая.

Восемь лучших предприятий облпищепрома с 21 мая выполняют план седьмого месяца.

Большинство предприятий районного подчинения успешно справляется и с выполнением плана по выпуску ассортимента изделий. Работники пищевой промышленности, совершенствуя технологию производства, смело берутся за изготовление новых продуктов.

В мае Вологодский маслобойный завод освоил производство соевого масла и пищевого соевого жмыха. 20 мая завод начал выработку этих продуктов в широких масштабах. До конца года будет выпущено 240 тонн соевого масла и 2000 тонн соевого жмыха.

Вологодская мельница № 6 освоила производство муки из пищевого соевого жмыха. Выработаны уже первые 60 тонн муки хорошего качества. Вся мука будет использована внутри области для выпечки хлебо-булочных изделий. До конца 1947 года мельница выработает соевой муки около 1000 тонн

А. МАСЛОВ.

Бдительность стрелочницы

На станции Вологда с минуты на минуту ожидали прибытия пассажирского поезда. В это время, проходившая по путям, старшая стрелочница Татьяна Попова, на одном из рельс заметила трещину.

О неисправности пути тов. Попова сообщила дорожному мастеру. К семафору на полном ходу подходил поезд. Он был принят на другой свободный путь.

Начальник второго отделения Северной дороги об'явил тов. Поповой благодарность за бдительное несение службы. В ее личном деле за последнее время—это уже пятое поощрение.

Старая производственница тов. Попова обучила в стахановской школе 8 стрелочников.

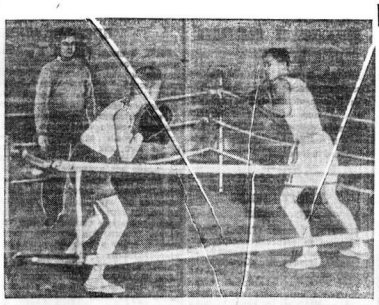

Секция юных боксеров при ков готовит квалифицированных бойцов. В ней занимаются преимущественно вологодские школьники.

На снимке: тт. Шишичев и Фуников на ринге ведут бой.

Дворце культуры железнодорожников

Фото П. СОТНИКОВА.

КОМПЛЕКС ГТО—ОСНОВА ФИЗИЧЕСКОГО ВОСПИТАНИЯ ТРУДЯЩИХСЯ

Основой физического воспитания трудящихся в нашей стране является комплекс «Готов к Труду и Обороне СССР».

Физическое воспитание начинается с детского возраста. Учитывая возрастные особенности, комплекс ГТО разделен на три ступени, имеющиеся продолжением и дополнением одна другой: БГТО (будь готов к Труду и Обороне) для возраста 14—15 лет; ГТО I ступени (Готов к Труду и Обороне СССР) для возраста 16 лет и старше; ГТО 2 ступени (Готов к Труду и Обороне) ступень спортивного совершенствования для возраста 17 лет и старше.

Этот комплекс—не простая сумма физических упражнений, а стройная, научно обоснованная система физического воспитания, дающая возможность человеку, начиная со школьного возраста, овладеть полезными физическими качествами, развить в себе силу, ловкость, выносливость, настойчивость в достижении цели и т. д., одинаково необходимые и в трудовой и в боевой обстановке.

Всесоюзный комитет по делам физической культуры и спорта при Совете Министров СССР отменил плановое задание по подготовке значкистов ГТО. Комитеты по делам физической культуры и спорта на местах, советы добровольных спортивных обществ теперь обязаны широко развернуть массовую физкультурную и учебную работу с населением по комплексу ГТО.

Основной формой подготовки значкистов должна стать секция общей физической подготовки. Задача комитетов физкультуры и спорта, советов добровольных обществ—создать такие секции при всех коллективах физкультуры и организовать в них систематические занятия с начинающими физкультурниками.

В зимний сезон тысячи юношей и девушек нашей области участвовали во всевозможных массовых спортивных мероприятиях. Всю эту молодежь надо вовлечь в спортивные секции и совершенствовать ее мастерство.

Следует обратить серьезное внимание на организацию соревнований. У нас нередко допускается снижение требований к сдающим нормы. Иногда теряются протоколы соревнований. Для большинства физкультурников спортивная жизнь начинается именно с участия в соревнованиях, поэтому организовать их нужно очень тщательно, строго учитывать результаты. Учет результатов физкультурника — большое и важное дело на пути его дальнейшего спортивного роста. Результаты эти должны не только фиксироваться, но и широко об'являться.

Начался летний спортивный сезон. Молодежь области встретила его массовыми традиционными соревнованиями, летним профсоюзно-комсомольским кроссом. Задача состоит в том, чтобы привлечь как можно больше трудящихся к занятиям физкультурой и спортом и добиться наилучших спортивных результатов.

Следует позаботиться о материальной базе. Строительство спортивной площадки у школы, в колхозе, у общежития не представляет большой трудности. Между тем это мероприятие является залогом успеха работы низового коллектива физкультуры.

Чем лучше будет проведена подготовка к летнему сезону, тем многолюднее будет на стадионах и спортплощадках, тем лучше будет поставлена работа по комплексу ГТО и, наконец, тем больше будет внесено поправок в таблицы рекордов низового коллектива, района, города и области.

А. КАПРАЛОВ,
заместитель председателя Областного Комитета по делам физкультуры и спорта.

Письма читателей

Санаторию нужна помощь

Близ станции Тешемья, Северной железной дороги, расположен областной туберкулезный санаторий. Чистый воздух, напоенный ароматом сосен, светлая гладь реки, струящей прозрачные воды между обрывистыми отлогами желтых песчаных берегов, полное отсутствие пыли и шума,—создают прекрасные условия для того, чтобы обеспечить отдых и лечение больных.

За небольшой срок в санатории успели побывать сотни трудящихся. Сейчас в санатории поправляют свое здоровье около сорока человек. Они полны надежд, что лечение поможет им восстановить силы и окрепнуть вернуться к труду.

Как же санаторий справляется со своими задачами?

Ближайшее знакомство с лечебным учреждением показывает, что областной отдел здравоохранения и областной туберкулезный диспансер уделяют ему недостаточно внимания и не довели до конца организацию дела.

Больной, прибывший с ночным поездом, не найдет места для отдыха и вынужден проседеть до утра на неудобной скрипучей скамейке в комнате дежурной сестры. По и утром койка отводится не сразу. Надо ждать прихода кастелянши, чтобы она отпустила белье. Не сразу приносят и к завтраку,—надо еще слать справку о снятии со снабжения.

Вещи больных на хранение не принимаются. Приходится их нести в палату. И лежат под койками пыльные чемоданы, дорожные мешки, узлы и галоши. Верхняя одежда развешивается по стенам.

В палатах тесно, койки расставлены вплотную друг к другу. Говорят, что это временно, пока ремонтируется второй дом, но ремонт идет уже месяц и продлится еще столько же, а срок путевки два месяца. Не лучше и с инвентарем. Пыльные тюфяки, потрепанные одеяла, застиранные простыни, нательное белье без пуговиц и заплат производит грустное впечатление.

В санатории нет самых необходимых лекарств и медикаментов. Нет и простейшей лаборатории для исследования мокроты и крови. Поэтому контроль за изменением состояния больных не организован. Есть немало больных с искусственным пневматораксом, которые нуждаются в систематическом просвечивании рентгеном, но отправка их в Бабаево, где находится ближайший рентгеновский кабинет, не налажена. Это усложняет работу врача. Ему приходится нести лечение, по существу, вслепую. Даже взвешивание больных не производится. Нехватает и термометров.

Облтерготдел в Бабаевский райпотребсоюз не полностью обеспечивают сапатарий продуктами по установленным нормам. Поэтому питание больных и однообразно, и недостаточно. Санаторий нерегулярно получает мясо, совсем не получает яиц, и они ничем не заменяются. Крупы отпускается обычно одного сорта, преимущественно овсяная и разнообразить меню невозможно. Приготовление пищи на кухне неумело и неаккуратно, хлеб, выпекаемый в пекарне Тороповского сельпо, низкого качества. Бывают и перебои в снабжении хлебом.

Больным, страдающим желудочно-кишечными заболеваниями и нарушениями, не получить диетического питания. Нет даже белого хлеба, не говоря о молочных продуктах.

Не на высоте и санитарное содержание помещений. Влажная уборка полов в палатах производится редко, чаще подметают их пыльным веником. Уборки по бактерицидным и гигиена. Постельным принадлежности после смены больных не дезинфицируются. В бане отпускают белье. Предбанника нет и раздеваться нужно в мыльной.

Немало и других недостатков, порой незначительных, не требующих для устранения их никаких затрат, например, сорванные с петель оконные рамы, расшатавшиеся табуретки и т. д. Но эти мелкие недочеты стали привычными, их не замечают.

Что еще добавить? Разве только то, что заведующий облздравотделом тов. Горшков еще не утвердил санаторий своим посещением. А следовало бы облздравотделу на месте познакомиться с санаторием и помочь ему. Директор санатория тов. Мухин и врач тов. Тихонова не в силах разрешить важнейших вопросов изучения работы санатория без помощи областных организаций.

В. БАЧИН.

Ждем конца—или... начала учебы

При Вожегодском районете Осоавиахима организованы курсы шоферов. На курсах обучается 40 человек. Изучение теории закончено, а практику проходить не на чем, нет машины.

Второй месяц председатель райсовета тов. Буров успокаивает курсантов:

Погуляйте, скоро пришлют машину из Вологды, продолжим занятия.

Время идет, а машины нет. Приходится бросать курсы, не получив специальности шофера. Преподаватели из-за перерыва занятий не получают зарплаты и стремятся уйти с работы.

Может быть нам на помощь придет областной совет Осоавиахима?

Курсант А. ДОБРИНОВ.

СОВЕТЫ СПЕЦИАЛИСТА

Уход за посевами яровых зерновых культур

Успешное выполнение плана весеннего сева является только началом борьбы за урожай. Вслед за посевом следуют периоды всходов, кущения, колошения, цветения и созревания хлебов. В каждом из этих периодов могут складываться те или иные неблагоприятные условия для роста растения. Чтобы оградить посевы от их влияния, применяются боронование, подкормка, мульчирование, прополка сорняков и т. д.

БОРОНОВАНИЕ

Чтобы получить полный урожай, необходимо образовать полное нахождение на поле. Так, на гектар картофеля требуется 40—50 тысяч кустов, поздней капусты 20—25 тысяч кочанов, пшеницы—6 миллионов, ячменя—4—5 миллионов, овса—7 и даже 8 миллионов растений.

Если бы удавалось выращивать такое количество растений, урожаи зерна не могли бы быть ниже 25—30 центнеров с гектара. Возьмем, например, овес «Золотой дождь». Каждое растение дает самое меньшее одну метелку. В каждой метелке средней мощности имеется 60 зерен. Значит 7 миллионов растений на гектаре дали бы 420 миллионов зерен. Тысяча зерен его весит, как обычно это бывает, 25 граммов, значит 420 миллионов зерен весили бы 105 центнеров!

Почему же нам пока не удается снимать столь высокие урожаи зерна? Почему нам не удается вырастить все 7 миллионов растений на гектаре? Получается это потому, что не все высеянные и всходят зерна прорастают и не все проросшие зерна дают всходы. Определяется это качеством предпосевной обработки почвы, техникой посева и уходом за посевами.

Для того, чтобы вызвать дружное и полное появление всходов, приходится помогать появлению их.

Верхушка ростка, как известно, заострена и называется шильцем, содействующим прохождению ростка через почву. Однако росток проходит через почву, когда она достаточно мягка. При уплотненной почве выход ростка становится затруднительным. Если же почва на поверхности, полсыхая, покрывается корой, росток может совсем не выбиться на дневной свет. Вот здесь, в этот критический момент жизни растения и необходимо притти ему на помощь—пробороновать посевы.

Боронование посевов до всходов, в случае появления на поле почвенной корки, относится к обязательным приемам агротехники. Оно имеет решающее значение особенно на тяжелых, запывающих почвах, и буквально спасает урожай.

Боронование посевов яровых полезно и в других отношениях. Почва, как известно, живет. Она населена миллионами мельчайших микроорганизмов, которые подготавливают пищу для растений. Немедленно микроорганизмы — друзья земледельца. Однако эти друзья, как и вообще живые существа, дышат и питаются, плодятся и множатся. Им необходим воздух. Без воздуха они погибают и почва становится мертва. В тяжелых почвах жизнедеятельность микроорганизмов вообще слаба именно потому, что в них проникает мало воздуха. Почва, чтобы быть деятельной, должна быть всегда рыхлой на поверхности. Это и достигается при боронавании посевов.

Боронование яровых полезно потому производить не только до всходов, но и по всходам, когда они хорошо укрепляются, и в фазе кущения, применяя зиг-заг, и далее —при выходе в трубку, тогда хорошие результаты дают конные грабли с загнутыми зубьями. Такое позднее боронование имеет прямое влияние на жизнь почвы, от которой зависит накопление пищи растений.

Боронование посевов оказывает прямое влияние на режим влажности почвы. Растению, как мы знаем, необходимы одновременно пища и влага. Основной запас влаги в почве закладывается осенью и пополняется весной талыми водами. Для того, чтобы сохранить влагу в почве, необходимо покрыть поле слоем мелкокомковатой почвы. Это достигается боронованием поля.

Боронование посевов зерновых — не новый прием. Передовые колхозы нашей области освоили его давно. Сошлемся на колхоз имени XIII годовщины Октября, Устюженского района. Здесь применяется многократное боронование яровых и до всходов и после их появления до выколашивания. Вся весна и лето поверхность полей под посевами держится в рыхлом состоянии. Этот пример тем более замечателен, что почвы здесь относятся к типу легких, требующих меньше рыхлений. И тем не менее, председатель колхоза тов. Дехин утверждает, что полезность боронования совершенно очевидна. Ему можно поверить, так как слова его подтверждаются стодудовыми урожаями.

Боронование посевов, особенно по всходам, требует опытности и осторожности. Борона может выдергивать растения, а на грубо разделанных почвах заваливать их. То и другое приводит к изреживанию всходов. Поэтому не рекомендуется спешить с боронованием до тех пор, пока всходы не укрепятся. Этот момент наступает в фазе кущения. Зуб бороны должен итти не глубоко и не доставать корня растений. Поэтому легкая посевная борона имеет преимущества перед зиг-загом, особенно на легких почвах. Многое зависит от искусства боронавальщика. Мастера земли боронуют поперек и наискось рядков, утверждая, что такой способ меньше вредит посевам. Некоторые из них предпочитают брать борону на крюк не в середине звена, а за угол. Постромки удлиняются, чтобы борона не дергалась. Боронуют и в один и в два следа, утром и днем, в сумую погоду и в сухую. Опытный боронавальщик присматривается к условиям и избирает наиболее подходящий прием и определяет время боронования.

ПОДКОРМКА

В жизни растений имеются критические периоды. В зерновых критическим периодом является кущение. В этот период образуется основное укоренение и происходит стеблевание растений. Совершенно ясно, что растение должно быть в этом периоде сильным и поэтому ему необходима обильная пища. В фазе первых 2—3 листочков всходы питаются при помощи первичных корешков. Это—мелкие, короткие корешки, распространяющиеся в поверхностном слое почвы. Они не могут обеспечить проросток больших количеством пищи, даже если почва плодородна. Это плодородие растение использует, когда развиваются его настоящие корни. В данный же период всходы нуждаются в притоке легко усвояемой и обильной пищи к их первичным корешкам. Это и достигается внесением подкормки.

Первая подкормка вносится по всходам, когда они имеют 2 листочка. Она укрепляет всходы и подталкивает их к быстрому росту. Смотря по обстоятельствам, ограничиваются и одной первой подкормкой.

При возможности производится и вторая подкормка, когда растения проходят кущение и выходят в трубку. Вторая подкормка повышает силу растения, образующего больше стеблей, более крепких и здоровых. Двухкратная подкормка отзывается на урожае, понятно, сильнее, чем однократная.

На участках рекордных урожаев вносится и третья подкормка перед выколашиванием или в период его.

Из всех подкормок особо важна и необходима первая, по всходам. Она предназначает изреженными всходы и укрепляет всходы, повышая энергию роста и дальнейшего кущения растений.

Основное удобрение, внесенное под плуг, не заменяет подкормку. Подкормка вносится в дополнение к основному удобрению, даже и тогда, когда оно обильное. В первой подкормке всходам дается азот. Этот элемент пищи является основным в жизни растения. Азот влияет на рост растения, на его жизнеспособность, стимулирует растение к росту. Меньшее значение имеет в первой подкормке фосфорная кислота. Она почти не действует на всходы, если одновременно не дается азот. И еще меньше влияет на рост всходов калий—третий элемент пищи растения, особо необходимый в последующих фазах роста их. Вносить в первой подкормке только калий не рекомендуется. Если же вносится азот и фосфор, то можно внести и калий, тем более на легких почвах, бедных калием.

Таким образом, главное в первой подкормке—азот.

Во второй подкормке уже важны и азот, и фосфор, и калий. В этой подкормке следует умеренно внести азот, увеличивать фосфор и калий. Тем самым предупреждается изнеживание, или жирование растения, обусловливаемое азотом. Стебель растения становится прочнее, что повышает стойкость его против слегания.

Азотистыми удобрениями являются—жижа скотных дворов, птичий помет и фекалий. Из минеральных удобрений—аммиачная селитра и сульфат-аммоний.

В первой подкормке вносится азота от 15 до 20 килограммов на гектар. Такое количество азота содержится в 5—10 тоннах жижи, 3—4 центнерах птичьего помета, 5—6 тоннах фекалия, в полцентнера селитры и в центнере сульфата.

Фосфор вносится в количестве 10—15 килограммов на гектар, для чего необходимо суперфосфата один центнер. Калий содержится в золе, вносимой в количестве до 3—4 центнеров на гектар. Жижа при внесении разбавляется водой. Фекалий тоже разбалтывается в воде. В сухое время и птичий помет лучше вносить в растворе. Селитра и сульфат вносятся в сухом виде или, в периоды засух, в растворе. Как известно, концентрация раствора не должна превышать двух-трех десятых процента, иначе возможен ожог растений. Это значит, килограмм удобрения надо растворить в 300—500 литрах воды. Следует заметить, наконец, что все местные удобрения содержат азот в летучей форме. Поэтому рекомендуется закрывать внесенную в поле жижу боронованием посевов.

МУЛЬЧИРОВАНИЕ

Нередко можно встретить случаи поверхностного внесения навоза на посевах. Известно много случаев покрытия посевов соломой. Применяется иногда перегной. Все это будет относиться к так называемому мульчированию посевов.

В огородничестве применяется покрывание грядо просмоленной бумагой или торфяной крошкой. Когда борона разбивает корку и глыбы почвы, то в таких случаях тоже нужно мульчирование, т. е. прикрытие почвы мелкокомковатой почвой.

Назначение мульчирования состоит в закрывании влаги в почве и в предупреждении размывания почвы при дождях. Мульча затеняет почву и может заглушать всходы сорняков. Она оказывает влияние на тепловой режим почвы.

Многочисленные опыты на огородных культурах показали исключительно большое значение мульчирования. Огурцы, например, при нем удваивают урожай.

Мульчирование посевов зерновых соломой, торфом—также дает хороший результат.

Тем более эффективно мульчирование навозом. Но навоз—дорогой материал. При разброске навоза поверхностно на посевах теряется самая ценная его часть—азот. Поэтому при мульчировании допустимо применение только полностью разложившегося навоза или перегноя.

Превосходным материалом для мульчирования посевов является торфяная крошка. Можно сказать, что торфование почв целесообразно производить именно способом мульчирования.

Н. САМАРИН.
Вологодская госсеместанция.

Заявление маршала Тито болгарским журналистам

БЕЛГРАД, 2 июня. (ТАСС). Вчера председатель Совета Министров Югославии маршал Тито принял делегацию болгарских журналистов, гостящих в Югославии. В беседе с журналистами Тито сказал:

«Многие вещи у нас перемешались. Люди переусиливаются в прямое нового строительства страны. Создаются новые кадры, вырастают новые люди. Строительство железной дороги в Боснии в прошлом году дало нам многое в отношении образования новых молодых рабочих кадров. Эта великая инициатива нашей молодежи отразилась не только на тех, кто там работал, но и на остальных. Совместный труд молодежи, пришедшей из различных наших областей на строительство дороги, значил многое для укрепления единства, характеризующего отношения между братскими народами Югославии. В этом году будет сделано еще больше. В работах на молодежной дороге Шамац—Сараево примут участие 180 тысяч молодых людей. Но для нас имеет значение не только этот материальный эффект, но и результат, отражающийся на формировании нового общества. У нас каждый народ сам по себе представляет известную индивидуальность, но все вместе образуют единую, крепкую монолитную общность. Одного управления границ для решения национального вопроса недостаточно. Напрасный вопрос должен быть решен в душе народа, в мыслях и сердцах людей. Так он у нас и решается».

Болгарские журналисты попросили маршала Тито осветить сущность народного фронта и его отношения к крестьянству.

«Народный фронт,—сказал маршал Тито,—зародился еще до войны и выражался в борьбе против фашистской реакции и за защиту отечества. Но в те времена он принимал режимами, существовавшими в старой Югославии, которые, как известно, были профашистскими. Их линии опиралась на «ось». Во время войны для нас, тех, кто организовал и провел борьбу, основой был народный фронт. У нас народный фронт расширился и превратился в массовую базу, обеспечившую успешную борьбу против врага. Не нужно закрывать глаза перед фактом, что коммунистическая партия играла главную роль, что она была главным организатором, народный фронт—организацией, в которую вошла коммунистическая партия. Народный фронт являлся основой в обороне нашей страны от оккупантов, и в борьбе с ними и кнеилиновскими элементами все больше и больше принимал характер и форму новой организации общегосударственного масштаба. Вне представитель правителей старой Югославии, народный фронт являл беспощадную борьбу против врага и внутренней реакции за создание нового общественного устройства. Народный фронт у нас защищал и представлял идею правильного решения национального вопроса. То, что формировалось в процессе борьбы, сейчас претворяется в парламенте».

Прибытие советской профсоюзной делегации в Прагу

ПРАГА, 2 июня. (ТАСС). Вчера в Прагу на сессию Генерального Совета Всемирной Федерации профсоюзов прибыла советская делегация в составе секретаря ВЦСПС т. Поповой и членов делегации тт. Ростовского и Борисова.

Выступление де Голля

ПАРИЖ, 1 июня. (ТАСС). Вчера в Париже на собрании департаментских руководителей созданной де Голлем организации «Народный фронт», в которой был поставлен с речью, в которой снова призывал к изменению существующего во Франции режима. Говоря об «экономическом и социальном обновлении» страны, де Голль заявил, что это «обновление» предполагает также помощь тех, кто может оказать ее Франции, т. е. помощь американцев.

В своей речи де Голль призывал также к созданию так называемого «западного блока», заявляя о необходимости «восстановить Европу в западной форме и в западном духе».

Соглашение между ВИКТ и конфедерацией промышленников в Италии

РИМ, 2 июня. (ТАСС). В результате переговоров, продолжавшихся в течение месяца, делегация всеобщей итальянской конфедерации труда (ВИКТ) и делегация конфедерации промышленников 30 мая подписали в Риме соглашение о возобновлении так называемого «перемирия по вопросу об уровне заработной платы». После того, как всеобщая конфедерация труда выдвинула широкую программу стабилизации цен и борьбы со спекуляцией, программу, основанную принятом ранее предложение об опубликовании промышленниками оптовых отпускных цен, предприниматели систематически саботировали срывали или затягивали переговоры, ставя в центр внимания раз второстепенных требований всеобщей конфедерации труда. Однако благодаря настойчивости и упорным усилиям делегации всеобщей конфедерации труда было достигнуто согласие по всем спорным вопросам подчиненного значения. Перечень согласованных решений по этим вопросам составляет содержание подписанного вчера протокола о «перемирии» между профсоюзами и работодателями, которое, таким образом, может оставаться в силе еще шесть месяцев—с первого июня по 30 ноября 1947 года. Соглашение, в частности, предусматривает увеличение, в среднем многотемным, уменьшение различия между пособиями по дороговизне для мужчин и женщин, перечисление определенной доли пособия по дороговизне на основную заработную плату соответствующим изменениями сдельных тарифов пособий по болезни и т. д. Что касается вопросов о мерах борьбы с дороговизной и спекуляцией, переговоры привели лишь к принципиальному соглашению о необходимости проведения политики стабилизации цен «путем увеличения производства и производительности труда при одновременной ликвидации спекулятивных прибылей». Конкретные формы, ставя в центр внимания раз работанные в ходе переговоров между двумя сторонами, которые возобновятся 10 июня в Риме. Тогда же будут заключены переговоры о функциях и полномочиях «внутренних комиссий» на предприятиях. Достигнутое соглашение даже в своем несовершенном виде является серьезным успехом всеобщей конфедерации труда, так как после устранения ряда второстепенных препятствий предприниматели, вынужденные будут его высказаться по поводу политики стабилизации цен и решительных мер против спекуляции.

Выступление Неннi

РИМ, 2 июня. (ТАСС). Как сообщает агентство Анса, Пьетро Неннi выступил вчера на большом митинге в Кальяри. Речь его была посвящена обзору политического положения Италии. Отвечая на вопрос относительно его мнения о новом составе правительства, Неннi сказал следующее: «Я считаю новый состав кабинета министров абсолютно несоответствующим актуальным задачам страны и тем усилиям и жертвам, которые правительство должно потребовать от всех. Каждый из актов этого правительства будет одностороним и совершенно не будет давлением классовых интересов — по крайней мере до выборов. Поэтому и считаю, что невозможно управлять страной без представителей трудящихся классов, ибо без них, как это будет уже через несколько недель, это будет невозможно управлять против них. Впрочем, я считаю, что равным образом нельзя управлять без христианских демократов.

Этот период кризиса самым ценным для страны является единство всех республиканских сил. De Гаспери нарушил это единство. Я могу лишь пожелать, чтобы учредительное собрание отказало ему в доверии и высказалось за правительство, соответствующее духу 2 июня. По моему мнению, тому, кто не намерен считаться с прошлогодними выборами, остается только ускорить новые выборы».

Показания генерального секретаря партии мелких сельских хозяев Ковач Бела

БУДАПЕШТ, 3 июня. (ТАСС). Столичные газеты опубликовали часть протоколов, собственноручно написанных и подписанных Ковач Бела и лицами, допрошенными по его делу об участии в антирепублиакском заговоре. Из этих протоколов выясняется роль в организации заговора и подготовки к свержению существующего демократического строя бывшего премьер-министра Ференца Надь Ференца и других руководящих деятелей партии мелких сельских хозяев.

Ковач Бела, в частности, показал: «Руководство партии мелких сельских хозяев, в частности, я, Надь Ференц, Варга Бела, ответственно за то, что из нашей партии вышли духовные руководители антирепублиакского заговора. Я, как генеральный секретарь партии, еще в 1945 году согласился на создание нелегальной связи между партией и венгерскими военными кругами за границей, выдав полномочия на установление таковой Раффаи Шандору. Используя данные мною полномочия, Раффаи Шандор занялся непосредственно шпионской деятельностью, от моего имени заявил связь с руководителями венгерской армии в английской зоне оккупации Австрии, в частности, с командиром дивизии «Сент Ласло» генералом Сюдьи, который организовывал повторную работу против венгерской республики и шпионил за оккупационными войсками советской армии».

Ковач показал, что Надь Ференц был подробно информирован об этой преступной деятельности Раффаи и его шпионских связях, но не предпринял никаких мер. Надь Ференц, по его словам, в ответ на заявлениям последнего установил тесную дружбу с руководителями антирепублиакского заговора: Сентиваньи, Ярьаш, Шалата, Пал Кулаш. Ковач не неодократно принимал участие в нелегальных совещаниях, где обсуждали и такие вопросы, «которые не являлись предметом легального обсуждения». Так, в сентябре 1946 года заговорщики в присутствии Надь Ференца обсуждали вопрос о возможности создания эмигрантского правительства.

Ковач признал и собственноручно написал в протоколе допроса, что «руководство партии мелких сельских хозяев ответственно и виновно в том, что на руководящие посты в центральном аппарате партии назначались заговорщики». Назвав в качестве примера имена Арпада Балинта, Дьердя Ласло и Ягоша Пал, Ковач признал, что Ягоо Пал, возглавляя военный и полицейский отдел партии, занимался созданием нелегальных военных отрядов, для которые партия рассчитывала при борьбе за власть.

Участник заговора Ягоо Пал на допросе прямо заявил: «Надь Ференц знал о заговоре и нелегальной организации не меньше, чем я». Свое заявление Ягоо подтвердил рядом фактов, рассказав, в частности, об одном заседании руководства партии мелких сельских хозяев, на котором были заслушаны объяснения Шалата и его собственные об их участии в антирепублиакском заговоре.

Заседание состоялось в середине марта текущего года, и на нем присутствовали Надь Ференц, Варга Бела, Варга Бела, Балог Иштван и Олтяни Имре. Когда Надь Ференц попросил Шалата, чтобы он рассказал, что известно о заговоре последний спросил, может ли он говорить об этом в присутствии такого большого числа людей. Надь Ференц дал утвердительный ответ. Тогда Шалата, обратившись к Надь Ференцу, сказал: «И ты и наши организации и очень уважаю отдельных членов ее», Надь Ференц подтвердил. На этом заседании Надь Ференц спросил Шалата: «Венгерская оппозиция хотела назначить на пост премьер-министра Лакатоша?». На это Шалата ответил: «Нет, мы не хотели этого. «Венгерская оппозиция» сделала премьер-министром Надь».

Некоторые дополнительные данные имеются в своих показаниях и допрошенный по этому делу бруг бежавшего за границу члена «клуба мятежников» депутата Шалата Кальмана—Шалата Дьюла, Ференцзав о частых встречах брата с заговорщиками — видными деятелями партии мелких сельских хозяев. Шалата Дьюла показал, что для чего и как и для многих членов этой партии, было непонятно, почему политические вопросы решаются не заседаниями руководства и совещаниях этих лиц с Надь Ференцем и Ковач Бела. Шалата Дьюла показал, что в ноябре 1946 года он был приглашен на встречу с премьер-министром в Буду на квартиру Сентиваньи. В декабре 1946 года Шалата Кальман, по его словам, заявил Надь Ференцу недовольство тем, что тот отпустил своего сына в Вашингтон. Надь ответил ему, что сын отправился в Вашингтон для того, чтобы честно повить связь с Эйхардом Тибором. В январе текущего года после опубликования первого официального комунике об антиреспубликанском заговоре Шалата Кальман снова посетил Надь Ференца. На вопрос брата, что случилось. Шалата Кальман ответил: «Меня обманули, теперь уж меня не связывает обещание молчать и если я окажусь перед судом, то расскажу, что вы указывали мы получали от Надь Ференца».

В день побега Шалата Кальмана согласно показаниям его брата уговорил Шалата Дьюла вместе с Надь Бела, чтобы вместе с ним пойти к Надь Ференцу. Днем он сообщил по телефону брату, что он придет домой поздно, так как ведет решения политбюро. Ни в тот вечер, ни последующие дни Шалата Кальман, однако, больше не появлялся. Шалата Дьюла предполагает, что он находится сейчас в Шалгаршаде, живет у дочери Надь Ференца, в которой собирался жениться в согласии которой получил паспорт.

Соглашение о Рурской промышленности

ЛОНДОН, 2 июня. (ТАСС). Как сообщает агентство Рейтер, в Лондоне 2 июня состоялось заседание трехсторонней комиссии по Рурской промышленности, на которой было достигнуто соглашение по ряду вопросов, касающихся Рурской промышленности. Соглашение предусматривает передачу в ведение немецкого правительства ряда вопросов, ранее находившихся в ведении оккупационных властей. Соглашение предусматривает также ликвидацию ряда ограничений, наложенных на немецкую промышленность.

Активизация английских фашистов

ЛОНДОН, 2 июня. (ТАСС). Газета «Рейнольдс ньюс» опубликовала статью о деятельности главаря английских фашистов Освальда Мосли в Оксфордском университете. Мосли регулярно поддерживает контакт с группой студентов—бывших офицеров, которые создали в этом университете антиподсоциалистические ячейки, известные под именем «кооперативного клуба». Председатель этой организации студент Тринити колледжа Десмонд Стюарт заявил корреспонденту «Рейнольдс ньюс» Минсу, что большинство ее членов является «личными друзьями Освальда», и что они часто бывают у него в Ремсберге.

Как заявляет Минс, фашистская организация в Оксфордском университете насчитывает 45 членов. Во время своих визитов к Мосли они обсуждают методы пропаганды фашистских «идей» в университете. После того, как группу предупредили, что университетские власти не разрешат такую деятельность в помещениях университета, она перенесла свои собрания на частную квартиру. Секретарь клуба, студент Кэтфорд колледжа Томас Лоу признал, что он поддерживает переписку с аналогичной группой, действующей в Кембриджском университете.

Заявление Ракоши и Сакашича

БУДАПЕШТ, 2 июня. (ТАСС). Будапештское радио передает, что заместитель премьер-министра Ракоши Матиас, выступая на совещании руководящих организаций коммунистической партии Южного Пешта, остановился на обстоятельствах прошедшего политического кризиса. Подчеркнув разрешение этого кризиса, подчеркнул Ракоши, доказывает, что венгерская демократия здорова, сильна и в случае необходимости сумеет железной рукой нашести порядок. Коммунистическая партия с доверием относится к новому премьер-министру и полагает, что к заговору и к леду демократии он будет относиться совершенно иначе, чем Надь Ференц, у которого было рыльце в пуху. Венгерский народ требует раз и навсегда покончить с заговором. Друзья заговорщиков и те, которые поддерживают их, должны быть исключены из общественной жизни. Если в парламенте, где имеются многие люди, которые попали туда через Надь Ференцев и Ковачей Бела, нам будут чинить препятствия, то мы будем апеллировать к народу и потребуем новых выборов.

Касаясь иностранных откликов на правительственный кризис в Венгрии, Ракоши заявил: в Венгрии не произошло никакого государственного переворота, путча или бунта. Произошло только то, что было разоблачено участие премьер-министра в заговоре, и он, чувствуя свою вину, не посмел вернуться, чтобы предстать перед венгерским судом.

В городе Мошонмадьяроваре состоялся митинг социал-демократической партии, на котором выступил заместитель премьер-министра Сакашич Арпад. Новое правительство, заявил он, сформировано. Однако, этим сами венгерский народ политический кризис полностью еще не разрешен. Независимая партия мелких сельских хозяев должна очистить свои ряды. В то же время, безусловно, необходимо, чтобы венгерский народ сам решил вопрос о том, хочет ли он власти народа или он хочет опять быть угнетенным банкирами и капиталистами. Именно поэтому надо провести новые выборы».

Из зоны „А" Юлийской Крайны продолжается вывоз оборудования

БЕЛГРАД, 2 июня. (ТАСС). Как сообщает Тиньог, из зоны «А» Юлийской Крайны советские союзников) продолжается беспрепятственный вывоз машин, оборудования и материалов. Несмотря на неоднократные протесты югославских военных представителей, начиная с 12 июня 1945 года в разные районы Италии вывезено 25 электромоторов, 25 дизельных локомотивов и оборудование электрифицированных участков железной дороги. Союзная администрация допускает разрушение домов, уничтожение парков и лесов.

„Юманите" об американской экспансии во французских колониях

ПАРИЖ, 30 мая. (ТАСС). «Французский союз или империя доллара?—этот вопрос ставит в газете «Юманите» Андре Карель. В своей статье Карель разоблачает проникновение США во Французский союз. Карель указывает, что Трумэн и его советники проявляют интерес к эксплуатации всех руководящих материалов, которые могут быть использованы в производстве урана. Такого рода интерес нашел, в частности, свое конкретное выражение в переговорах, совершаемых в Бельгийском Конго.

«Верно ли,—продолжает Карель,—что во Французской Западной Африке «Франко-американская компания металлов и минерал-в» занимается эксплуатацией крупных месторождений железной руды в Кенавре? Верно ли, что «Алюминиум компани оф Канада» стала собственницей залежей бокситов в Гвинее? Верно ли, что американский трест «Метал энд тренчт» пробурил месторождения ильменита в Сенегало? Министр по делам заморских территорий Франции должен ответить на все эти вопросы. Либо под угрозой находится экономическая независимость всех этих территорий. Но он должен также нам дать объяснения причин, по которым в Камеруне общество с американским капиталом создало заводы по производству рутила (окиси титана). Мы были бы очень рады узнать, для каких целей для нужд крупнейших мировых трестов «Селекшн трест» организовать карьерные разработки в Убангби-Шари и в других местах. Почему не сообщают нам о борьбе, которая разгорается между «Ланзинг бокситс» между «Алюминиум компани оф Канада» и «Пешинэ оф Канада компаниз»? Наконец почему опять нас, на неведении на счет того, что на Мадагаскаре вложены французские и аргентинские капиталы в дело эксплоатации рудников Сакаоа».

В заключение Карель пишет: «Мы не можем поверить, что эта новая форма американского экспансионизма могла бы развиваться, если бы она не покрывалась молчаливым сообщничеством. «Ведь говорят же, что особый интерес США к нефти Марокко сыграл большую роль в недавнем генеральном визите президента Эрика Лабонна». «В последнем счете,—заключает Карель,—здесь дело идет о нашей национальной независимости».

„ПАРИ-ПРЕСС" ОБ АМЕРИКАНСКОМ ЗАЙМЕ ФРАНКИСТСКОЙ ИСПАНИИ

ПАРИЖ, 2 июня. (ТАСС). Сообщаясь на телеграмму агентства Ассоциэйтед пресс из Мадрида, газета «Пари-Пресс» сообщает сегодня, что, несмотря на опровержение испанского министерства иностранных дел, подтверждается что США вскоре предоставят Испании заем в 200 миллионов долларов.

Открытие совещания командующих американскими оккупационными войсками в Европе

РИМ, 2 июня. (ТАСС). Как сообщает агентство Анса из Люксембурга, открылось совещание командующих американскими оккупационными армиями в Европе, которому придают всякое большое значение. Вопросы, обсуждаемые на совещании, хранятся в строгом секрете.

Датская печать об американских притязаниях на Гренландию

КОПЕНГАГЕН, 1 июня. (ТАСС). Сообщение о том, что датское правительство официально потребовало начать переговоры с правительством США о расторжении соглашения о Гренландии, принято с удовлетворением широкой общественностью Дании. В то же время большое разочарование вызвало заявление Мурпалла, которое здесь рассматривается как своеобразный ответ на датскую ноту, указывающий на то, что американцы не желают покидать Гренландию. По этому поводу газета «Ланд ог фольк» пишет: «Общественность в США должна знать, что выраженное в ноте датского правительства желание является определенным желанием датского и гренландского народов. Американский государственный секретарь Маршалл заявил на пресс-конференции 29 мая, что США готовы вести переговоры о новом соглашении, в котором «полностью будут учтены интересы датского суверенитета и потребность обороны США и Западного полушария». Ему следует немедленно разъяснить, что такое предложение не будет принято с датской стороны. «Суверенитет» в присутствии иностранных войск и наличие иностранных баз не имеет ничего общего с реальностью и положение не улучшается тем, что генерал Маршалл в этой связи сослался на устав организации Объединенных наций. Наоборот, именно на основе устава организации Объединенных наций Дания может энергично требовать расторжения соглашения в ближайшем будущем».

Газета «Информацион», комментируя создавшееся положение, отмечает, действительно, позиции Америки в Гренландии являлось фактом, который с датской официальной стороны предпочли обойти молчанием. Теперь же генерал-министр сообщил, что датскому послу в США был дан приказ обратиться к американскому правительству относительно переговоров по этому вопросу. Долго отсутствовавшая инициатива, наконец, проявлена.

Выступление советской делегации в ЮНЕСКО

ПАРИЖ, 2 июня. (ТАСС). Выступление советской делегации в ЮНЕСКО, которое состоялось 2 июня, вызвало большое внимание. Советская делегация в ЮНЕСКО, в лице ее руководителя, заместителя министра просвещения СССР, профессора Ивашева-Мусатова, выдвинула ряд предложений, которые, в случае принятия, могут сыграть большую роль в деле ликвидации последствий фашистского варварства в области культуры и просвещения. Ивашев-Мусатов предложил, в частности, ассигновать из средств ЮНЕСКО 1 миллион долларов на оказание помощи в восстановлении разрушенных фашистами школ, библиотек, музеев и других культурно-просветительных учреждений в странах, ставших жертвами фашистского варварства. Ивашев-Мусатов предложил также ассигновать из средств ЮНЕСКО 1 миллион долларов на оказание помощи в восстановлении разрушенных фашистами школ, библиотек, музеев и других культурно-просветительных учреждений в странах, ставших жертвами фашистского варварства. Ивашев-Мусатов предложил также ассигновать из средств ЮНЕСКО 1 миллион долларов на оказание помощи в восстановлении разрушенных фашистами школ, библиотек, музеев и других культурно-просветительных учреждений в странах, ставших жертвами фашистского варварства.

ВОЛОГОДСКАЯ ОБЛАСТНАЯ ФИЛАРМОНИЯ
4 июня
ПРОЩАЛЬНЫЙ КОНЦЕРТ
Народного артиста СССР
лауреата Сталинской премии
Ивана Семеновича КОЗЛОВСКОГО
при участии артистов московских академических театров
Начало концерта в 9 час. вечера.
Продажа билетов: в филармонии—с 10 до 3 час. дня, во Дворце культуры железнодорожников—с 4 час. дня до начала концерта.

КИНОТЕАТР им. ГОРЬКОГО
4 июня
«ЗИГМУНД КОЛОССОВСКИЙ»
Ежедневно, в 9 часов вечера, демонстрируются научно-популярные и хроникально-документальные фильмы. Цены билета на 50 процентов ниже номинала.
3 и 4 июня, сборная программа:
1. «ГТО I ступени». 2. «Путь к силе». 3. «Каждый день».

КИНОТЕАТР «ИСКРА»
4, 5 июня
Художественный фильм
«АДМИРАЛ НАХИМОВ»

МИНИСТЕРСТВО ЛЕСНОЙ ПРОМЫШЛЕННОСТИ СССР
ЧЕРЕПОВЕЦКИЙ МЕХАНИЧЕСКИЙ ТЕХНИКУМ ИМЕНИ В. П. ЧКАЛОВА
— производит прием учащихся на 1947—1948 учебный год с отрывом от производства на отделения: 1. Техника-механика по автотракторному делу. 2. Техника-электромеханика по эксплоатации и ремонту электрооборудования.
Срок обучения 4 года. В техникум принимаются лица, имеющие образование не ниже семилетки, в возрасте от 14 до 30 лет. Заявления о приеме подаются на имя директора техникума до 31 июня.
К заявлению должны быть приложены следующие документы (в подлинниках): автобиография; свидетельство о рождении; документы об образовании; паспорт (предъявляется лично при приеме, только для лиц, достигших 18-летнего возраста и отсрочивших государственного лечебного учреждения о том, что поступающий не страдает болезнями, препятствующими поступлению в техникум данной специальности; справка об отношении к воинской службе (для военнообязанных); 4 фотокарточки.
Поступающие допускаются проходят испытания в объеме семилетки: по Конституции СССР, русскому языку и литературе (устно и письменно), математике (устно и письменно).
Отличники и лица, окончившие 10 классов в 1946—1947 г.г., принимаются без испытаний. Приемные испытания—с 1 по 20 августа, зачисление—с 21 по 25 августа. Начало занятий с 1 сентября 1947 года.
Стипендией обеспечиваются все успевающие. Отличники получают повышенную на 25 проц. стипендию. Все нуждающиеся учащиеся обеспечиваются общежитием. Плата за пользование общежитием и постельными принадлежностями 7 рублей в месяц. При техникуме имеется закрытая столовая и магазин. Снабжение учащихся производится по нормам рабочих и по нормам рабочих.
Заявления направлять по адресу: гор. Череповец, Вологодской области, улица Труда, 1, механический техникум.
ДИРЕКЦИЯ.

— ВНИМАНИЮ —
подписчиков на государственный заем Восстановления и развития народного хозяйства СССР.
В гор. Кишиневе 7—8 июня текущего года состоится первый тираж выигрышей по государственному займу Восстановления и развития народного хозяйства СССР.
В первом тираже разыгрывается 1819875 выигрышей на сумму 485.595.400 рублей, в том числе:
по 50000 рублей — 211 выигрышей;
по 25000 рублей — 1055 выигрышей;
по 10000 рублей — 2110 выигрышей;
по 1000 рублей — 21100 выигрышей;
по 500 рублей — 211000 выигрышей;
по 200 рублей — 1583977 выигрышей.
Подписчики, не получившие облигаций на день проведения тиража, не участвуют в тиражах выигрышей, а после 1 апреля 1948 года теряют право на получение облигаций.
Граждане!
получайте свои облигации и участвуйте в тиражах выигрышей.
Сельские советы, колхозы, совхозы, фабзавкомы, организуйте контроль за своевременным получением облигаций подписчиками.
Вологодское областное управление госстрахбюро
и госкредита.

КИРОВСКИЙ ГОРНО-ХИМИЧЕСКИЙ ТЕХНИКУМ
(город Кировск, Мурманской области).
объявляет прием учащихся на 1947—48 учебный год на 1-й курс окончивших 7, 8, 9 классов средней школы. На 2-й курс без экзаменов принимаются лица, окончившие 10 классов в 1946 и 1947 г.г.
Специальности: горно-эксплоатационная, горно-электромеханическая, геолого-разведочная, геолого-буровая, маркшейдерская, обогатительная, химико-аналитическая.
Стипендия на факультетах первых пяти специальностей: 1-й курс—200 руб., 2-й курс—255 руб.; 3-й курс—300 руб.; 4-й курс—330 руб. На факультетах остальных специальностей стипендия на 100 руб. меньше. Отличникам стипендия на 25 проц. выше обычной. Дополнительно выплачиваются хлебные надбавки, согласно законоположения.
При техникуме имеются столовая и общежитие. Снабжение по нормам рабочих.
Экзамены: с 1 по 20 августа по Конституции СССР, арифметике, геометрии, алгебре и русскому языку в объеме семилетки. Отличники принимаются без экзамена.
К заявлению прилагаются документы: свидетельство об образовании, метрическая выписка (в подлинниках), автобиография, справка от врача, две фотокарточки.
Постыдное белье выдается только в исключительных случаях.
ДИРЕКЦИЯ.

ВОЛОГОДСКИЙ КООПЕРАТИВНЫЙ ТЕХНИКУМ
об'являет прием учащихся на первые курсы бухгалтерского и товароведного отделений.
Техникум готовит: бухгалтеров, техников-товароведов. Срок обучения 3 года. В техникум принимаются лица в возрасте от 14 до 30 лет, окончившие 7 классов средней школы или семилетку. Окончившие с аттестатом отличия в 1946 и 1947 годах принимаются без экзаменов, а остальные сдают экзамены по арифметике, русскому языку и Конституции СССР. Большинство иногородних обеспечивается квартирами и постельными принадлежностями. При техникуме имеется столовая. Все успевающие учащиеся получают стипендии. Плата за обучение 150 рублей в год. Освобождаются от платы за обучение: инвалиды Отечественной войны, дети мобилизованных в Советскую Армию, дети погибших на фронтах Отечественной войны, дети пенсионеров, воспитанники детдомов.
К заявлению прилагаются подлинные документы: об образовании, свидетельство о рождении, справка о состоянии здоровья, автобиография. Иногородние прилагают 60 копеек почтовых марок на ответ. Прием заявлений производится с 1 июня по 30 июня.
Адрес техникума: г. Вологда, Краснофлотская набережная, 86.

Вологодскому весоремонтному заводу ТРЕБУЕТСЯ опытный кузнец.
Об условиях справиться по адресу: Крестьянская, 36, телефон 12-20.
Весоремзавод.

Чебаркульскому кирпичному заводу МПС ТРЕБУЮТСЯ: печники, плотники, трактористы, разнорабочие. Работа сдельная. Имеется общежитие для нужающихся.
Адрес: ст. Чебарса, Северной жел. дор.

ПОХИЩЕНА ДОВЕРЕННОСТЬ, выданная трестом «Вологодбумлес» на управление Вологским подсобным хозяйством на имя Ерофеева Степана Матвеевича, сроком до 31 декабря 1947 года. Считать недействительной.

ВОЛОГОДСКАЯ АВТОШКОЛА «Трансэнергокадры» производит набор на вечерние курсы шоферов без отрыва от производства. Начало занятий 10 июня.
Обращаться по адресу: ул. Клары Цеткин, д. № 39, тел. 12-75, автошкола.

ПРОМЫШЛЕННОМУ СТРОИТЕЛЬСТВУ требуются: плотники, каменщики, печники, столяры, штукатуры и разнорабочие; опытный инженер-строитель и техник-строитель, плановик. Обращаться по адресу: Ярославское шоссе, управление строительства (у Прилук), телефон 5-02 и поселок Печатники, стройплощадка бумфабрики.

Ответственный редактор К. ГУЛЯЕВ.

АДРЕС РЕДАКЦИИ: г. Вологда, ул. Урицкого, д. 2. Телефоны: зам. редактора—3-45, отв. секретарь—3-45, секретариат—5-81. ОТДЕЛЫ: партийной жизни, пропаганды марксизма-ленинизма, местной промышленности и транспорта—1-32, сельского хозяйства—1-32, культуры и быта—3-28, писем и рабселькоров—3-28, военная редакция—3-63, бухгалтерия—5-81.

ГЕ—08324. Типография областного издательства «Красный Север». Тираж 30.000 экз.