Пролетарии всех стран, соединяйтесь!

КРАСНЫЙ СЕВЕР

ОРГАН ВОЛОГОДСКОГО ОБЛАСТНОГО И ГОРОДСКОГО КОМИТЕТОВ ВКП(б), ОБЛАСТНОГО И ГОРОДСКОГО СОВЕТОВ ДЕПУТАТОВ ТРУДЯЩИХСЯ

СУББОТА, 30 НОЯБРЯ 1946 г. № 238 (3907) Год изд. XXVIII ЦЕНА 20 КОП.

СЕГОДНЯ В НОМЕРЕ:

В ХЛЕБНЫЙ ФОНД НОВОЙ ПЯТИЛЕТКИ (1 стр.).
УДАРНЫЙ ДВУХДЕКАДНИК ПО ОБРАБОТКЕ И СДАЧЕ ЛЬНОВОЛОКНА И ВЫВОЗКЕ ЛЬНОТРЕСТЫ ГОСУДАРСТВУ (1 стр.).
НА ОТЧЕТНО-ВЫБОРНЫХ СОБРАНИЯХ И РАЙОННЫХ ПАРТИЙНЫХ КОНФЕРЕНЦИЯХ. В. Маланичев—Делегаты обсуждают работу райкома. **В. Приемышев**—Коммунисты—ведущая сила в колхозе. **А. Шаров**—При высокой активности коммунистов. **Ал. Лаптев**—За то, чтобы леспункт был передовым (2 стр.).
ЛЕСОЗАГОТОВКИ. **А. Мезенев**—Добьемся первенства в соревновании (2 стр.).
ПИСЬМА ЧИТАТЕЛЕЙ (3 стр.).
ПО СОВЕТСКОЙ СТРАНЕ (3 стр.).
П. Афанасьев—У истоков славы (3 стр.).
ФИЗКУЛЬТУРА И СПОРТ. **А. Кресцов**—Почему низок уровень работы спортивного общества «Большевик» (3 стр.).
В комитетах Генеральной Ассамблеи организации Об'единенных наций (4 стр.).

Устав сельхозартели—незыблемый закон колхозной жизни

Прошло более двух месяцев, как Совет Министров Союза ССР и Центральный Комитет ВКП(б) приняли постановление «О мерах по ликвидации нарушений Устава сельскохозяйственной артели в колхозах». Трудно переоценить политическое и народно-хозяйственное значение этого постановления. Оно наносит решительный удар по извращениям большевистской линии в вопросах колхозного строительства и обеспечивает дальнейшее организационно-хозяйственное укрепление колхозов и повышение материально-культурного благосостояния колхозников.

Колхозники области с большим удовлетворением встретили это постановление, расценивая его, как новое проявление величайшей заботы партии, правительства и лично товарища Сталина об укреплении колхозного строя и его основы — общественной социалистической собственности. Воодушевленные сталинской заботой, колхозники и колхозницы с еще большей энергией берутся за дальнейшее укрепление своего общественного хозяйства, подчиняя все свои усилия выполнению задач, поставленных перед сельским хозяйством пятилетним планом.

Партийные, советские и земельные органы широко раз'яснили это постановление колхозникам и взялись за ликвидацию нарушений Устава сельхозартели.

Во время проверки землепользования в колхозах было выявлено, например, много случаев раздувания приусадебных участков, случаев незаконного пользования колхозной землей ряда организаций, предприятий и учреждений. По еще неполным данным, колхозам области возвращено более двух тысяч гектаров земли. Много сделано по наведению порядка в расходовании трудодней, в ряде колхозов значительно сокращен управленческо-административный аппарат, что позволило не только сберечь большое количество трудодней, но и высвободить рабочую силу для производственной работы в хозяйстве артелей. Были выявлены случаи растаскивания колхозного имущества и часть его уже возвращена колхозам, а многие лица, виновные в расхищении колхозного добра, наказаны по всей строгости закона.

Однако состоявшийся на-днях пленум Обкома партии признал, что постановление Совета Министров Союза ССР и ЦК ВКП(б) в области выполняется явно неудовлетворительно. До сих пор, несмотря на то, что истекли установленные правительством сроки, не завершено возвращение колхозам незаконно захваченной земли, имущества, скота и денежных средств. Не принято решительных мер по пресечению многочисленных фактов грубого нарушения демократических основ управления колхозами и не до конца ликвидированы излишества в административном и обслуживающем персонале колхозов. Крайне медленно погашается задолженность колхозам со стороны разных лиц и организаций.

Партийные, советские и земельные органы ряда районов и, прежде всего, Кубено-Озерского, Грязовецкого, Устюженского, Великоустюгского, Уломского и Тотемского не сделали необходимых выводов из постановления партии и правительства и под разными предлогами затягивают ликвидацию нарушений Устава сельхозартели, мягко и нерешительно подходят к возвращению колхозам незаконно захваченных земель, имущества и денежных средств.

В Грязовецком районе, например, в некоторых колхозах решили отложить до весны обмер приусадебных участков, причем райком партии и райисполком своевременно не пресекли это грубое нарушение закона. В Харовском районе, в результате проведенной в колхозах проверки, было выявлено, что с колхозных ферм незаконно взято 38 голов крупного рогатого скота, однако только одна корова возвращена на ферму. Таких фактов, к сожалению, много и в других районах.

Те руководители, которые не принимают решительных мер к выполнению постановления Совета Министров Союза ССР и ЦК ВКП(б), не принимают мер к быстрейшей и полной ликвидации нарушений Устава сельхозартели—такие работники по существу поощряют противоколхозную, противогосударственную практику растаскивания колхозного добра, поощряют действия, направленные против основ советского государства в деревне. Таких работников надо снимать с постов и сурово наказывать.

До сих пор стоят в стороне от борьбы за выполнение постановления партии и правительства финансовые органы, Госбанк и Сельхозбанк, которые не оказывают колхозам практической помощи в ликвидации дебиторской задолженности. По-настоящему не включились в борьбу за ликвидацию нарушений Устава прокуратура и судебно-следственные органы.

Быстро и решительно устранить все нарушения Устава сельскохозяйственной артели в колхозах—такова первоочередная обязанность партийных, советских и земельных органов каждого района нашей области. Но это только первая часть дела. Главная задача состоит в коренной перестройке и улучшении руководства колхозами со стороны партийных, советских и земельных органов.

Надо повседневно помогать колхозам в охране и укреплении общественной, социалистической собственности, в соблюдении колхозной демократии, поднять всех колхозников на борьбу против расхитителей колхозного добра и дезорганизаторов колхозного производства. Нужно повседневно воспитывать у колхозников чувство благородной тревоги за судьбу своего общественного хозяйства, всемерно поощрять их инициативу, использовать и распространять опыт передовых звеньев, бригад, стахановцев полеводства и животноводства, и на этой основе добиться дальнейшего развития и укрепления общественного хозяйства в колхозах, их роста и расцвета. Особое внимание должно быть уделено отстающим колхозам, которые, прежде всего, нуждаются в серьезной помощи наших областных и районных организаций.

XXIII Пленум Областного комитета партии, обсудивший вопрос о ходе выполнения постановления Совета Министров Союза ССР и ЦК ВКП(б) «О мерах по ликвидации нарушений Устава сельскохозяйственной артели в колхозах», наметил большую программу работы областной партийной организации по дальнейшему укреплению колхозов и под'ему всего сельского хозяйства области. Нужно, чтобы это решение пленума было в основе работы каждой партийной организации села, чтобы каждый сельский коммунист был страстным пропагандистом и организатором борьбы за строгое соблюдение сталинского Устава сельхозартели, этого незыблемого закона колхозной жизни.

В хлебный фонд новой пятилетки

★

Подсчитав свои возможности...

УСТЬЕ КУБИНСКОЕ, 29 ноября. **(По телефону от наш. корр.).** С большим под'емом прошло собрание в колхозе «Заря», Никольского сельсовета, посвященное призыву передовых колхозов о продаже хлеба государству.

Заведующий конефермой колхоза тов. Боричев в своем выступлении заявил:

— Наш колхоз заканчивает первый год четвертой сталинской пятилетки с неплохими результатами. Со всеми сельскохозяйственными работами мы справились вовремя, досрочно выполнили планы поставок государству всех видов сельскохозяйственных продуктов. Одного хлеба сверх плана дали стране 687 пудов. Засыпали семенные фонды. Однако на том, что сделано, мы не должны успокаиваться. Подсчитав свои запасы, мы видим, что у нас есть все возможности еще помочь государству, продав ему часть хлебных запасов. Я предлагаю продать 300 пудов зерна.

Колхозники дружно поддержали предложение тов. Боричева и решили продать государству 300 пудов хлеба.

Я. ЗАК.

По почину передовиков

РОСЛЯТИНО, 29 ноября. **(По телефону).** Каждый день из колхозов района поступают заявки о желании продать хлеб государству и приобрести промышленные товары.

— Продаем государству 150 пудов зерна,—такое решение приняли члены колхоза «Акиновская».

На продажу 132 пудов зерна дал заявку колхоз имени Кирова. По 90—100—108 пудов продают колхозы «Пионер», «Первое Мая», «Красная заря» и многие другие.

ШОЛА, 29 ноября. **(По телефону).** Дружно подхватили почин передовых колхозов по продаже хлеба государству колхозники района. Колхозы решили продать государству 1980 пудов зерна. Например, сельхозартель «Мартыново» продает 150 пудов хлеба. На проданное зерно колхоз приобретает мануфактуру и обувь.

Колхоз «Великое село» продает 132 пуда.

Каждый день в магазины сельпо прибывают подводы с хлебом. Сельпо уже закупило у колхозов 522 пуда продовольственного зерна.

★★★

Колхоз „Борец“ продает государству 900 пудов зерна

СЯМЖА, 29 ноября. **(По телефону от наш. соб. корр.).** По дороге движется большой обоз.

— Из какого колхоза?—спрашивают попадающиеся навстречу колхозники.

— Из колхоза «Борец» и «Свободный труд»,—отвечают им возчики.

Эти два колхоза известны в районе, как передовые. На-днях колхозники Коростелевского сельсовета первыми в районе подали пример в продаже излишков хлеба кооперации. В «Борце» решили продать 900 пудов, в «Свободном пути»—600 пудов зерна.

В течение нескольких дней кооперация закупила у колхозов и колхозников района 34 тонны зерна. Члены сельхозартели имени Калинина, Коробицынского сельсовета, приняли решение о продаже государству 270 пудов зерна и на следующий же день весь хлеб доставили на приемные пункты. 58 пудов хлеба продал колхоз «Искра», почти столько же колхоз «8 марта». 27 ноября приступили к перевозке хлеба на склады кооперации колхозы Двиницкого сельсовета.

«Поможем Родине выполнить пятилетку»—под таким лозунгом идет продажа хлеба государству в колхозах района.

А. ПОДОСЕНОВ.

Принимай, Родина, наш вклад!

ВЫТЕГРА, 29 ноября **(По телефону).** Вчера в колхозе «Коммунар» состоялось многолюдное собрание. После беседы агитатора тов. Федоровой начались оживленные прения. Выступили с короткими, но содержательными речами десять человек. Первым взял слово колхозник Андрей Филиппович Дюмов. Он сказал:

— В дни войны наш колхоз шел всегда впереди по выполнению всех хозяйственных задач. И сейчас, когда наша страна испытывает трудности с хлебом, мы не можем стоять в стороне. Наш долг помочь Родине. Я думаю, что наш колхоз имеет полную возможность продать государству не менее 120 пудов зерна.

Слово взяла колхозница тов. Глазова.

— Я многодетная мать. В годы войны мне партия и правительство помогли пережить трудности военного времени. Их помощи я никогда не забуду. Предложение тов. Дюмова поддерживаю и отдаю свой голос за то, чтобы продать государству 120 пудов зерна.

Те же мысли, та же горячая любовь к Родине были выражены и в речах других колхозников и в постановлении собрания.

На другой день из колхоза был отправлен обоз с хлебом для государства. Все 120 пудов зерна были вывезены в сельпо.

Пример колхозницы Сайкиной

В конторе колхоза «Союз», Осановского сельсовета, Вологодского района особенно многолюдно. Сюда собрались колхозники, чтобы обсудить важный государственный вопрос—о проведении хлебозакупок.

После информации председателя правления артели тов. Плехановой взяла слово кладовщик колхоза Анна Ивановна Сайкина. Она сказала:

— Я предлагаю поддержать почин передовых колхозов нашей области и продать государству не менее 300 пудов хлеба. Из своего хозяйства я выделяю для продажи государству 6 пудов зерна и призываю остальных членов артели последовать моему примеру.

Благородный почин тов. Сайкиной поддержала счетовод колхоза Антонина Сайкина, из'явив желание продать государству столько же хлеба.

Шесть пудов зерна решила продать государству и председатель колхоза тов. Плеханова. Их примеру последовали и другие колхозники.

Собрание единодушно решило продать государству 330 пудов зерна.

Так же активно прошло общее собрание и в колхозе «Красное знамя» того же сельсовета, решившее продать стране 360 пудов зерна. 150 килограммов зерна, полученного на трудодни, выделил для продажи лично от себя председатель колхоза тов. Кундин и 50 килограммов—счетовод колхоза тов. Магазинова.

И. РУССКИХ.

УДАРНЫЙ ДВУХДЕКАДНИК ПО ОБРАБОТКЕ И СДАЧЕ ЛЬНОВОЛОКНА И ВЫВОЗКЕ ЛЬНОТРЕСТЫ ГОСУДАРСТВУ

НАШ ОТВЕТ ХАРОВСКИМ ЛЬНОВОДАМ

Колхозы „Красная поляна“, „Пионер“, „Красный Север“ „Первосиземская“ в честь Дня Конституции сдают 238 центнеров льна сверх плана

Обращение харовских льноводов и машинистов льнообрабатывающих машин мы обсудили на общих собраниях в своих колхозах.

Колхозники дружно поддержали харовчан и тоже включились в социалистическое соревнование, взяв обязательство **к 5 декабря—Дню Сталинской Конституции — сдать государству сверх плана 238 центнеров льнопродукции.**

Всю основную рабочую силу мы переключили на обработку льнотресты, сортировку ее и подвозку. Работа идет быстро и дружно. Многие колхозники значительно перевыполняют установленные нормы.

Льноводное звено Марии Веричевой в колхозе «Красный Север» работает сейчас на сортировке тресты. Женщины выполняют нормы на 150 процентов ежедневно. Хорошо работают члены звена под руководством тов. Ермичевой в сельхозартели «Красная поляна». Закончив обработку льна, полученного с участка, закрепленного за звеном, колхозницы подготовляют к сдаче государству льнотресту, снятую с общих посевов.

В колхозе имени Ворошилова выделено для сверхплановой сдачи государству 100 центнеров тресты. Колхозники перерабатывают ее на волокно и к 5 декабря сдадут на склады «Заготлен».

Из-за недостатка тягловой силы стала задерживаться вывозка тресты в колхозе «Красный Север». Ему на помощь пришли соседи — члены сельхозартели «Первосиземская», выделившие несколько лошадей для перевозки тресты на заготпункт.

Общими усилиями мы дружно боремся за выполнение взятых обязательств. Слово свое колхозное сдержим.

А. А. ЕРМИЧЕВ, председатель колхоза «Красная поляна». В. И. ЗОЛОТИН, председатель колхоза «Пионер». В. П. ХРУЛЕВ, председатель колхоза «Красный Север». А. И. ХРУЛЕВ, председатель колхоза «Первосиземская», Чебсарского района.

Покончить с недооценкой льна

В первую неделю ударного двухдекадника во многих колхозах Борисово-Судского района значительно повысились темпы обработки льна и вывозки его государству. Используя богатый опыт массово-политической работы, накопленный в период хлебозаготовок, партийные организации передовых сельсоветов сумели раз'яснить колхозникам значение льнопоставок в деле выполнения задач новой сталинской пятилетки и поднять народ на борьбу за лен. Уже к 14 ноября колхозы имени Буденного, «15 годовщина Октября», «Вторая пятилетка», Велико-Сельского сельсовета закончили обработку льна и полностью рассчитались с государством.

Успешно выполняют свои задания по сдаче льнопродукции государству колхозы «Семеновец», Семеновского сельсовета, «Новый быт», Кьямского сельсовета, «Красный борец» и «Пролетарское знамя», Конецкого сельсовета. За сверхплановую сдачу льнопродукции колхоз «Пролетарское знамя» получил от государства 30 центнеров зерна, около 6 центнеров жмыхов, 187 килограммов сахара, 400 метров мануфактуры и 6300 рублей деньгами.

В период ударного двухдекадника десятки стахановцев льнообработки добились высокой производительности труда. Звеньевая колхоза «Акишево», Центрального сельсовета, Акулина Ивановна Воробьева 14 ноября на колесе Санталова натрепала 37 килограммов льноволокна, а соревнующаяся с ней Евдокия Ивановна Енькина—21 килограмм. Льнотрепальщицы Щукина, Федорова и другие выполняют по три нормы в день каждая.

Однако, несмотря на все это, в целом по району положение с обработкой и вывозкой льна обстоит крайне неудовлетворительно. План поставки льноволокна на 20 ноября выполнен на 9 проц. Позорно отстают Борисовский, Ново-Лукинский, Афонасовский, Центральный, Ножемский и Верхний сельсоветы. По плану в районе должно быть занято на обработке льна около полутора тысяч человек, а фактически работает не более 900. Район имеет 24 агрегата Антонова, 5—Сергеева, и 18—Санталова. Работают же лишь 9 машин и то не на полную мощность.

Вот один из примеров. В Ново-Старинском сельсовете установлен мяльно-трепальный агрегат Сергеева, создана сквозная бригада под руководством тов. Ганичева. МТС выделила трактор, обеспечила горючим и смазочными материалами. Механизмы в полной исправности. Труд в бригаде организован поточным методом. Казалось бы, налицо все возможности для того, чтобы вырабатывать не менее 4 центнеров льноволокна в сутки. На деле же средняя производительность агрегата не превышает одного центнера. На вопрос, почему простаивают машины, бригадир отвечает: «Колхозники не подвозят тресту».

Действительно, подвоз льнотресты к агрегату не организован. Ни один из 12 колхозов сельсовета не выдерживает графика обработки и сдачи льноволокна государству. Прикрывая свою нерасторопность пресловутой очередностью—вот закончим обмолот хлеба, а затем и приступим к обработке льна—колхозы «Красный бережок», «Победа» и «Новая деревня» до сего времени не приступили к обработке льна.

В колхозе «9 января», Плосковского сельсовета, имеется агрегат Антонова. Но председатель этого колхоза тов. Тулин под разными предлогами медлит с пуском его в ход. Такие же антимеханизаторские настроения имеют место и в других колхозах района.

Вопиющие безобразия царят на мяльно-трепальном пункте в Афонасовском сельсовете. Агрегат Сергеева, установленный на этом пункте, не имеет шестерен. Трактор ХТЗ, брошенный здесь на произвол судьбы, растаскивают по частям. 3831 килограмм прошлогоднего льноволокна до сего времени не отправлен на государственные склады. На пункте сгнило около 22 тонн пакли, свыше 70 тонн льнотресты. Поступившая в этом году льнотреста не обрабатывается. «Севльнотрест», в ведении которого находится этот пункт, никаких мер по улучшению работы пункта не принимает.

Так же равнодушно смотрит на недостатки и Борисово-Судский райисполком во главе с председателем тов. Даниловцевым. За время двухдекадника на заседаниях райисполкома ни разу не обсуждался вопрос о ходе льнопоставок. Актив депутатов сельских советов стоит в стороне от борьбы за лен.

Не знают истинного положения дел на местах и в отделе технических культур. Временно исполняющий обязанности заведующего отделом, тов. Павлов за первую неделю двухдекадника успел лишь провести совещание инспекторов и разослать их по сельсоветам. Но чем занимаются люди, как они борются за ускорение темпов обработки льна, тов. Павлов не знает. В каждом сельсовете имеются агенты райуполминзага, но и их организующей роли в борьбе за лен также не чувствуется.

Из всего сказанного причина отставания становится ясной. Она состоит в недооценке льна со стороны райисполкома, райзо, райуполминзага, районной конторы «Заготлен», отдела технических культур, которые фактически самоустранились от руководства льнопоставками.

Следует сказать, что вопрос о льнопоставках обсуждался на бюро райкома партии. Вынесено конкретное решение по усилению обработки льна и вывозки льнопродукции государству, но в жизнь это решение не проведено, потому что райком партии не потребовал от руководителей районных, советских, земельных и заготовительных органов ответственности за выполнение графика, не мобилизовал партийные организации отстающих сельсоветов на борьбу за лен.

И. СЕРГЕЕВ.

По Вологде и области

Коллективные читки художественной литературы

ЧЕБСАРА. **(Наш соб. корр.).** Еремеевская сельская библиотека, Чебсарского района, насчитывает 1200 томов различной литературы. Сельская интеллигенция и колхозники охотно посещают свою библиотеку.

Заведующий библиотекой Н. А. Беляев организовал коллективные читки художественной литературы. Были прочитаны книги «Просто любовь» — Ванды Василевской, «Непокоренные»—Бориса Горбатова. На читки собирается до 30 человек. Колхозники принимают активное участие в обсуждении прочитанного произведения.

Успех фильма „Сын полка“

ХАРОВСКАЯ. **(Наш соб. корр.).** В районном Доме культуры с успехом демонстрировался кинофильм «Сын полка». Фильм пользуется большим успехом у зрителя. Его просмотрели более двух тысяч человек. Школы организовали культпоходы учащихся с последующим обсуждением и разбором картины.

Электростанция при леспромхозе

УСТЮЖНА. **(Наш. соб. корр.).** При Устюженском энерголеспромхозе вступила в строй электростанция, мощностью в 30 киловатт. Помимо освещения служебных помещений станция дала энергию для станков авторемонтной мастерской и других подсобных предприятий леспромхоза.

НА ОЗЕРЕ ВОЖЕ

Начало подледного лова на озере Воже рыбаки отметили богатым уловом снетка. Только за один день 26 ноября рыбаки колхоза «Лукинки», Кирилловского района, подняли из-под льда 30 центнеров рыбы. За время подледного лова кирилловские рыбаки добыли 70 центнеров снетка.

За 15 дней подледного лова вожегодские рыболовецкие колхозы добыли и сдали на рыбзавод 110 центнеров снетка, а рыболовецкие бригады чарозерских колхозов—140 центнеров.

По утверждению рыбаков, на озере Воже нынче впервые наблюдается такой большой ход снетка. Два года тому назад подледный лов снетка исчислялся центнерами, а в этом году уже добыто несколько сотен центнеров.

НОВЫЙ КЛЕЕВОЙ ЦЕХ

В конце октября сдан в эксплоатацию новый клеевой цех, построенный на Вологодском мясокомбинате. Его производственная мощность — тонна столярного клея в месяц. Цех оснащен новым оборудованием, трудоемкие процессы механизированы.

Первая партия клея отвечает требованиям установленного стандарта. Мастер нового цеха, бывший фронтовик, А. Попов считает, что при использовании оборудования на полную мощность, выпуск клея будет увеличен до 1500 килограммов в месяц.

Сорок пять лет у наборной кассы

На-днях коллектив рабочих областной типографии «Красный Север» отметил 45-летие трудовой деятельности одного из старейших наборщиков Александра Александровича Кононова. Начав работать в дореволюционное время, 15-летним подростком, он в совершенстве освоил наборное дело, стал мастером. Через его руки прошли десятки миллионов знаков различных шрифтов, которыми набирались книги, сделаны тысячи самых сложных форм. За время своей работы А. А. Кононов обучил наборному делу около ста молодых рабочих.

Бывшие ученики А. Кононова, ныне квалифицированные рабочие, горячо поздравили своего учителя со славным юбилеем.

Коллектив рабочих преподнес юбиляру художественно оформленный адрес, от дирекции типографии была вручена денежная премия.

Восстанавливается стекольный завод

ЧАГОДА. **(Наш корр.).** Более пяти лет бездействовал Смердомский стекольный завод. По инициативе кадровых рабочих ныне завод восстанавливается. Совет Министров РСФСР на восстановительные работы отпустил сто тысяч рублей.

Уже восстановлено паросиловое хозяйство, прокладывается электросеть.

Присвоение многодетным матерям почетного звания „Мать-героиня“

Указом Президиума Верховного Совета СССР присвоено почетное звание «Мать-героиня» с вручением ордена «Мать-героиня» и грамоты Президиума Верховного Совета СССР матерям, родившим и воспитавшим десять и более детей:

Бирюковой Ольге Ивановне—колхознице колхоза «Новый быт», Череповецкого района;

Бородавкиной Анне Федоровне—колхознице, село Пелазское, Череповецкого района;

Васильевой Ирине Вуколовне—колхознице колхоза «Победа», Кирилловского района;

Знатовой Марии Ивановне — домашней хозяйке, Чагодощенский район;

Овчинниковой Марии Дмитриевне—колхознице, деревня Афонинская, Верховажского района;

Солониковой Алле Михайловне—колхознице деревня Захарово, Кубено-Озерского района.

Соломиной Елене Федоровне — домашней хозяйке, город Череповец.

Лямичевой Любови Павловне — колхознице, деревня Зыбошное, Кирилловского района.

На отчетно-выборных собраниях и районных партийных конференциях

★ ★ ★

Делегаты обсуждают работу райкома

С большой активностью прошла XIII Шольская районная партконференция. С отчетным докладом на конференции выступил секретарь райкома ВКП(б) тов. Афоничев.

За три года, прошедшие после XII партконференции, районная парторганизация выросла в два раза. Сеть сельских первичных парторганизаций увеличилась с пяти до 16, а число колхозных парторганизаций возросло в шесть раз.

Хорошо поработали за отчетный период по росту своих рядов Куйская и Мартыновская парторганизации. Первая приняла кандидатами в члены ВКП(б)—36 человек, а вторая—29. На 28 человек пополнила свои ряды парторганизация Коневской пристани, на 26 человек выросла парторганизация Шольского леспромхоза.

Но так обстояло дело далеко не везде. Докладчик указал, что некоторые парторганизации недостаточно проводили работу с беспартийным активом, не вовлекали передовых людей в ряды партии. Парторганизации Пореченская, Пондальская, колхоза «Свобода», Шольской МТС, райуполминзага в текущем году не приняли в свои ряды ни одного человека.

Партийные организации леспромхоза, райуполминзага, Пореченского сельсовета в погоне за количеством, не заботились о качественном составе рядов партии, допускали случаи огульного приема, без проверки деловых и политических качеств принимаемого. Райком партии был вынужден отменять решения этих парторганизаций.

Райком и первичные парторганизации уделяли большое внимание воспитанию молодых коммунистов. Благодаря этому, многие из них активно участвуют в работе, совершенствуют свои деловые и политические качества. Так, например, кандидат партии бригадир колхоза «Коммунар» тов. Мыркин, умело руководя бригадой, обеспечил в текущем году сбор высокого урожая, благодаря чему колхоз досрочно рассчитался с государством по хлебозаготовкам.

Но райком еще не добился, чтобы в каждой парторганизации воспитание молодых коммунистов было поставлено так, как этого требуют решения ЦК ВКП(б) и XXII пленума Обкома.

В районной парторганизации насчитывается 120 кандидатов партии, у которых давно истек кандидатский срок.

Докладчик указал и на такие существенные недостатки в работе, как слабое руководство комсомольскими организациями, особенно колхозными. Комсомольские организации в колхозах в большинстве своем малочисленны, организационно не укреплены.

По докладу тов. Афоничева развернулись оживленные прения, в которых выступило 25 человек.

— За отчетный период,—сказал делегат тов. Лобытов, — районная парторганизация неплохо справлялась с поставленными перед нею задачами, но в ее деятельности и в деятельности райкома много еще существенных недостатков. Райком партии много занимался хозяйственными вопросами и упускал из вида такой важнейший участок внутрипартийной работы, как воспитание молодых коммунистов. В результате многие из них слабо повышают свой идейно-политический уровень. За последнее время сильно ослабла в районе массово-политическая работа.

Секретарь Сотозерской парторганизации тов. Воронина отметила недостатки в руководстве отдела пропаганды и агитации райкома учебой коммунистов. Руководителям политкружков райком не оказывает должной помощи. Семинары проходят без плана. Не оказывает отдел помощи и тем коммунистам, которые занимаются самостоятельно.

— Райком,—говорит делегат тов. Кириллов,—неплохо помогал Коневской пристани в выполнении навигационного плана, но мало интересовался воспитанием речников. Слабая воспитательная работа привела к тому, что на транспорте не изжиты аварии и нарушения трудовой дисциплины.

Конференция признала работу райкома удовлетворительной и линию правильной, определила пути для дальнейшего улучшения работы партийной организации и избрала новый состав райкома и делегатов на областную партконференцию.

Состоявшийся организационный пленум райкома нового состава избрал бюро райкома и утвердил заведующих отделами. Первым секретарем райкома избран тов. Леднев, вторым тов. Афоничев и секретарем по кадрам тов. Спицын.

В. МАЛАНИЧЕВ.

★ ★

ЗА ТО, ЧТОБЫ ЛЕСОПУНКТ БЫЛ ПЕРЕДОВЫМ

Отчетно-выборное собрание началось с опозданием на час. Некоторые коммунисты парторганизации Семигороднего механизированного лесопункта проявили и на этот раз свою недисциплинированность. Из сорока двух членов и кандидатов ВКП(б) десять не присутствовало на собрании.

Отчетный доклад длился около двух часов, но только в конце его секретарь парторганизации тов. Беззаботин упомянул об авангардной роли коммунистов на производстве и о том, как парторганизация возглавляла борьбу за выполнение плана лесозаготовок первого года новой сталинской пятилетки. А ведь на этом и следовало бы заострить главное внимание! Докладчика поправили выступающие в прениях коммунисты. В их выступлениях чувствовалась большевистская забота о производстве и горячее желание работать так, чтобы в кратчайший срок вывести лесопункт в число передовых предприятий треста «Вологдобумлес».

— В отчетном докладе секретаря партбюро—сказал тов. Смолин, — как в зеркале должна быть отражена вся работа партийной организации за отчетный период. Но тов. Беззаботин не уделил внимания важнейшим вопросам, о которых коммунисты не имеют права забывать ни на минуту. Мы из квартала в квартал не выполняем государственного плана лесозаготовок. За десять месяцев текущего года лесопункт потерпел убытки на сумму свыше полмиллиона рублей.

Партийная организация слабо осуществляла право контроля деятельности администрации. Коммунисты не вникали в технологический процесс производства, редко заглядывали в финансовый баланс. А ведь это очень важно. В лесопункте неудовлетворительно организован труд лесорубов и возчиков, не используются на полную мощность механизмы. В летние месяцы были допущены большие накладные расходы на содержание раздутых штатов управленческого аппарата. Все это удорожало себестоимость заготовляемой продукции. Лесопункт оказался в финансовом затруднении и в большом долгу перед страной.

— Мы соревнуемся с коллективом Митинского механизированного лесопункта,—говорит тов. Сумкин,—но кто из нас знает о результатах соревнования? Никто, кроме секретаря парторганизации. Но и он в своем докладе ничего не сказал об этом. Не рассказал докладчик и о том, почему плохо используются механизмы на заготовке и вывозке леса, почему не организована по-настоящему подвозка лесоматериалов к верхним складам и погрузка их на мотовозы.

Выступающие в прениях приводили и такие факты: недавно была заморожена передвижная электростанция, в результате много дней бездействовали электропилы и не выполнялся производственный график на лесоучастке «Шестой километр». Партбюро знало об этом, но не потребовало от коммунистов — руководителей лесопункта мер к людям, которые не заботятся о механизмах. Не выполняется график и в настоящее время. Дневная производительность на заготовке и вывозке древесины по лесопункту не превышает 60 процентов к плану. Социалистическим соревнованием, по существу, здесь никто не руководит. Правда, коммунисты много сделали по вовлечению рабочих в предоктябрьское социалистическое соревнование. В день празднования XXIX годовщины Октября подвели итоги соревнования, премировали лучших стахановцев, но успехи соревнования не были закреплены. Начав хорошее дело, партбюро не доводит его до конца.

Слабо борется парторганизация за повышение производительности труда каждого лесоруба. Первенство в соревновании держит сейчас коллектив лесоучастка «17-й километр», но если глубже вникнуть в его работу, то оказывается, что выполнение плана идет не за счет повышения производительности труда, а за счет количества рабочей силы. Сто лесорубов заготовляют здесь сто кубометров древесины в день. Средняя дневная выработка каждого рабочего не превышает 30-40 процентов нормы.

Коммунисты Бывший, Памятов и Хорошев справедливо упрекнули партийное бюро за то, что оно не требует от каждого члена и кандидата партии строгого соблюдения второго параграфа Устава партии.

Созданная политшкола, в которую записались 24 коммуниста, до сих пор не работает, а партбюро мирится с этим. Не лучше обстоит дело и с политкружком, которым руководит сам тов. Беззаботин. В кружке проведено лишь одно занятие. А как повышают свой идейно-политический уровень коммунисты, самостоятельно изучающие историю партии? Об этом тов. Беззаботин не мог ничего сказать, т. к. за четыре месяца он побеседовал только с тремя коммунистами, занимающимися самостоятельно.

Была отмечена неудовлетворительная работа по воспитанию молодых коммунистов. У десяти из них давно истек кандидатский стаж, но партбюро не помогает им подготовиться к вступлению в члены партии.

При парторганизации имеется агитколлектив в составе 29 агитаторов. Некоторые из них—С. Лапин, С. Хорошев, А. Сизов, П. Глухатов и А. Лазарев иногда проводят для рабочих беседы и читки газет. Остальные агитаторы бездействуют, числятся лишь в списке секретаря партбюро.

Вскрыв недостатки в работе и отметив имеющиеся успехи, коммунисты мехлесопункта дали вновь избранному партбюро наказ—мобилизовать все силы парторганизации на борьбу за успешное выполнение плана лесозаготовок, за первенство лесопункта в социалистическом соревновании.

Ал. ЛАПТЕВ.

Коммунисты—ведущая сила в колхозе

Помещение колхозной конторы убрано по-праздничному. В нем уютно, тепло и светло. Стол покрыт красной материей. На стенах—портреты вождей, плакаты и призывы. Сегодня здесь будет проходить отчетно-выборное собрание колхозной парторганизации. Начало собрания назначено на 7 часов вечера. За 15 минут до его открытия коммунисты были в сборе.

С отчетом о работе первичной партийной организации выступил секретарь тов. Колчин. Доклад был коротким, но в нем нашла четкое отражение та большая работа, которую проделали коммунисты колхоза «Красный октябрь».

В текущем году у колхозных коммунистов не было более важной задачи, чем борьба за выполнение заданий первого года пятилетки. Серьезной проверкой их боеспособности, политическим экзаменом их умения выполнять важнейшие задания партии, являлись хлебозаготовки. Коммунисты приложили много труда, чтобы колхоз своевременно выполнил план и успешно справились с этой задачей.

Секретарь парторганизации рассказал, что эта победа завоевана ценою больших усилий и личным участием коммунистов в хлебозаготовках. В подтверждение докладчик привел такие примеры.

В сентябре колхоз отставал с уборкой урожая. Нависла большая угроза затянуть косовицу, а отсюда—неминуемы потери. Вопрос о ходе уборки был поставлен на обсуждение внеочередного партийного собрания. Коммунист Крюков составил новый график, выполнение которого обеспечивало ликвидацию отставания на уборке. Коммунисты Моряков, Колчин и Кораблев пошли в бригады, рассказали колхозникам об опасности создавшегося положения, добились трудового под'ема в бригадах. Прошло немного времени и прорыв был ликвидирован. Хлеб с полей убрали во-время и без потерь.

Продолжительное время в колхозе медленно шел обмолот. График хлебосдачи не выполнялся. Задолженность государству составляла десятки центнеров зерна. Партийная организация мобилизовала все силы на преодоление этого отставания. Обмолот возглавили коммунисты Колчин и Жаворонков. Для молотьбы использовали турбину водяной колхозной мельницы, было удвоено число молотильных агрегатов. Эти мероприятия не замедлили отразиться на результатах работы. В короткий срок было намолочено столько зерна, что хватило досрочно выполнить план хлебозаготовок, полностью засыпать все семенные фонды и сдать сверх плана 180 пудов высокосортной пшеницы.

Коммунисты работают, не покладая рук, не считаясь со временем и трудностями. В октябре нужно было отгрузить и отправить несколько сот тонн картофеля. Коммунисты сами занялись его транспортировкой. Буквально в несколько дней на заготовительный пункт было вывезено более 50 тонн картофеля и овощей.

Обо всем этом рассказал на собрании докладчик. Выступающие в прениях коммунисты Моряков, Крюков, Харитонов и Кораблев дополнили секретаря. Отметив успехи, они резко критиковали секретаря за то, что он, увлекшись производственными делами, мало заботился о воспитании коммунистов, ослабил внутрипартийную работу.

Собрание дало справедливую оценку, признав работу партийной организации удовлетворительной. Оно приняло ценные деловые предложения, которые направлены к тому, чтобы еще выше поднять роль партийной организации в колхозе, усилить авангардную роль коммунистов, укрепить и поднять хозяйственную мощь своего колхоза.

В. ПРИЕМЫШЕВ.

Чагода, колхоз «Красный Октябрь».

При высокой активности коммунистов

Отчетно-выборные партийные собрания в Бабаеве

В Бабаевском районе отчетно-выборные собрания прошли в 17 парторганизациях из 67. Но и это уже позволяет сделать некоторые выводы. Собрания проходят организованно, деловито, под знаком острой большевистской критики недостатков, свидетельствуют о возросшей активности коммунистов. Из 180 членов и кандидатов партии, состоящих на учете в этих 17 парторганизациях, на собраниях присутствовало 166 человек. По неуважительной причине отсутствовал лишь один кандидат партии. В прениях выступило 107 коммунистов. Докладчикам задано 119 вопросов.

На собрании Дубровской территориальной парторганизации коммунисты направили острие критики против недостатков в руководстве парторганизации колхозами. Выступивший в прениях тов. Пискунов сказал:

— В докладе говорилось, что колхоз «Новый путь» остался в долгу перед государством: он не сдал до сих пор 30 центнеров зерна и плохо выполняет обязательства по льнопоставкам. Но почему это произошло, докладчик не дал нам ответа. Я считаю главной причиной отставания то, что председатель колхоза коммунист Логинов и кандидатская группа в колхозе не сумели возглавить борьбу за успешное разрешение важнейших хозяйственных задач.

Коммунист тов. Егоров указал, что Дубровский сельсовет имел все возможности досрочно рассчитаться с государством по сдаче сельскохозяйственной продукции. Однако ряд колхозов затянул хлебосдачу, поставки картофеля, овощей и льна государству. Секретарь парторганизации тов. Кочурина самоустранилась от руководства хлебозаготовками, не сумела мобилизовать коммунистов на то, чтобы превратить уборку урожая и хлебозаготовки во всенародное дело.

— Многие члены нашей парторганизации,—сказал тов. Матюшенков,—годами не заглядывают в книгу и даже не читают газет. Да и сама тов. Кочурина не учится, не разбирается в самых элементарных вопросах текущей политики. В этом одна из причин неудовлетворительного руководства парторганизации хозяйственными делами.

— Большим недостатком в работе нашей парторганизации, — сказал тов. Дубовый,—является то, что мы много выносим решений, а контроль за исполнением их не осуществляем. Секретарь не информирует коммунистов о выполнении решений предыдущего партийного собрания.

На собрании на этот раз выступали даже те коммунисты, которые раньше не участвовали в обсуждении вопросов, стоящих на повестке дня. Тов. Погодин резко критиковал секретаря за плохую подготовку к партийным собраниям.

— Зачастую бывает так,—сказал он,—что тов. Кочурина не сообщает коммунистам о повестке дня и сроках собрания. Я не раз получал извещения о партийном собрании через школьников и то в день собрания. Ясно, что я не мог активно участвовать в обсуждении вопросов.

На высоком уровне и при большой активности прошли отчетно-выборные собрания в парторганизациях леспромхоза, дистанции ДН-5, колхоза «8 марта» и ряде других.

Перед отчетно-выборными собраниями райком провел ряд организационных мероприятий. 23 октября состоялось инструктивное совещание, на котором был утвержден календарный план проведения собраний, даны четкие указания о строгом соблюдении внутрипартийной демократии и неуклонном выполнения инструкции ЦК ВКП(б) по выборам партийных органов. 4—5 ноября мы провели инструктаж секретарей первичных парторганизаций.

Для практической помощи секретарям парторганизаций в подготовке к собраниям на места были посланы секретари, члены бюро, заведующие отделами и инструкторы райкома партии, хорошо знающие партийную работу.

Представители райкома выезжают в парторганизации за несколько дней до собрания. Они имеют возможность подробно изучить положение дел в партийной организации, познакомиться с состоянием внутрипартийной работы, с производственной деятельностью коммунистов, проанализировать доклад, проект решения и оказать практическую помощь секретарю в подготовке к собранию.

Районная газета «Новый путь» из номера в номер помещает материалы об отчетно-выборных собраниях, обобщает положительный опыт и помогает на ходу устранять недостатки. В номере за 14 ноября была помещена передовая статья секретаря райкома партии тов. Семенова об отчетно-выборных собраниях.

На заседании бюро 17 ноября мы подвели первые итоги отчетно-выборных собраний. Бюро отметило, что на состоявшихся собраниях было мало критики в адрес райкома партии. Бюро отменило отчетно-выборное собрание Пальцевской территориальной парторганизации, где вопреки инструкции ЦК ВКП(б) самоотвод секретаря тов. Смелкова был поставлен на голосование.

Высокие требования пред'являют коммунисты к руководителям партийных организаций. Они отстраняют от партийной работы людей, оторвавшихся от масс, неспособных быть подлинными вожаками, организаторами коллектива. К руководству партийными организациями избираются самые авторитетные товарищи, проявившие себя как боевые организаторы масс в борьбе за выполнение важнейших государственных задач.

Особо важно в настоящее время оказать помощь вновь избранным секретарям. С этой целью представители райкома партии после собраний беседуют с секретарями парторганизаций, обмениваются опытом партийной работы, учат их, как готовить и проводить партийные собрания, как распределять и контролировать выполнение партийных поручений, как вести партийное хозяйство и т. д.

После районной партконференции оргинструкторский отдел решил провести семинар секретарей парторганизаций по вопросам внутрипартийной работы.

Обобщая опыт проведения отчетно-выборных собраний, внимательно прислушиваясь к выступлениям и предложениям коммунистов, райком ВКП(б) сумеет сделать из этого серьезные выводы и поднять руководство первичными партийными организациями на уровень задач, стоящих перед районной парторганизацией.

А. ШАРОВ,
зав. оргинструкторским отделом Бабаевского райкома ВКП(б).

ЛЕСОЗАГОТОВКИ

Сводка о выполнении квартального плана лесозаготовок по предприятиям Вологодской облас[ти] на 25 ноября 1946 года

(в процентах)

Наименование трестов и предприятий	Занимаемое место	По заготовке	По вывозке
Трест «Устюглес»	1	77,8	42,7
Трест «Череповецлес»	2	49,7	25,6
Трест «Вологдобумлес»	3	47,2	23,0
Облтоп	4	34,6	14,0
Пред. Минречфлота	1	145,0	89,1
К—Городецкий ЛПХ	2	114,5	37,2
Тарногский ЛПХ	3	69,5	50,9
Нюксенский ЛПХ	4	74,2	38,6
Карюгский МЛП	5	68,5	21,4
Бабушкинский ЛПХ	6	68,0	27,7
Никольский ЛПХ	7	66,4	39,3
Удимский ЛПХ	8	65,7	68,0
Упр. Главлесоохраны	9	65,0	40,0
Белозерский ЛПХ	10	60,2	17,1
Тотемский ЛПХ	11	58,0	22,0
Бабаевский ЛПХ	12	56,4	41,8
Шекснинский СЛЗ	13	55,2	18,1
Копыловский МЛП	14	55,0	57,5
Ковжинский ЛПХ	15	53,9	31,1
Митинский МЛП	16	53,7	30,9
Монзенский ЛПХ	17	53,4	29,1
Вожегодский ЛПХ	18	53,0	27,4
В.Устюгский ЛПХ	19	52,7	44,4
Б.Судский ЛПХ	20	52,0	31,2
Явенгский ЛПХ	21	51,1	20,0

Наименование трестов и предприятий	Занимаемое место	По заготовке
Шольский ЛПХ	22	51,0
Оштинский ЛПХ	23	50,6
Кадуйский ЛПХ	24	50,4
Бияковский ЛПХ	25	48,3
В.Устюгский гортоп	26	47,6
Валунский МЛП	27	46,1
Михайловский МЛП	28	45,4
Белоручейский МЛП	29	44,8
Сокольский гортоп	30	44,7
Кемский ЛПХ	31	44,0
Вашкинский ЛПХ	32	41,1
Вытегорский ЛПХ	33	40,4
Верховажский ЛПХ	34	40,0
Сямженский ЛПХ	35	38,0
Семигородний МЛП	36	37,8
Рослятинский МЛП	37	37,5
Междуреченский ЛПХ	38	36,7
Лежский МЛП	39	36,3
Андомский ЛПХ	40	34,6
У.Алексеевский ЛПХ	41	34,5
Вологодский гортоп	42	19,9
Ноябрьский МЛП	43	16,9
Череповецкий гортоп	44	13,7
Лесной отдел Сев. жд.	45	12,0
Всего по области:		53,1

Добьемся первенства в соревновании

При изучении Закона о пятилетнем плане коллектив Тотемского леспромхоза включился во Всесоюзное социалистическое соревнование за досрочное выполнение производственной программы первого года четвертой сталинской пятилетки. Нами было взято обязательство план заготовки леса 1946 года выполнить ко Дню Сталинской Конституции и дать сверх плана 25 тысяч кубометров древесины. Годовой план вывозки выполнить к 15 декабря, вывезти сверх плана 17 тысяч кубометров. Было решено снизить себестоимость продукции по сравнению с 1945 годом на 4 процента, повысить производительность труда на 9 процентов.

За выполнение этих обязательств на всех лесопунктах и мастерских участках развернулось мощное социалистическое соревнование. В результате мы не имели ни одного месяца, когда бы не выполнялся план заготовки и вывозки леса. Во втором квартале план по заготовке выполнен на 242 процента и вывозке на 158 процентов. В третьем соответственно—на 118 и на 138 процентов. Успешно идут работы и в четвертом квартале. В течение 10 месяцев леспромхоз был три раза победителем во Всесоюзном соревновании. Шесть раз Обком ВКП(б) и Облисполком отмечали его, как передовое предприятие в области.

Одновременно с выполнением плана по количеству мы боремся и за качественные показатели. По состоянию на 1 ноября имеем производственную экономию на сотни тысяч рублей.

Вступая в осенне-зимний сезон, тотемские лесорубы пересмотрели свои обязательства и решили годовой план выполнить по заготовке и вывозке не позднее 5 декабря, дать сверх плана не менее 50 тысяч кубометров древесины.

Безусловно, с этой задачей мы справимся. Порукой этому самоотверженный труд наших рабочих. Ряды стахановцев растут с каждым днем. Широко известны имена П. Плотника, Д. Савинко, А. Котчиговой, М. Чайковской, Р. Цыкиной, М. Абсалямова и многих других. Они вырабатывают от 35 до 55 норм в месяц каждый. Их опыт мы распространяем во все делянки. Сейчас насчитывается более 220 рабочих постоянного кадра и сезонников, взявших на себя высокие обязательства. Трактористы Платон Удовик, Алексей Пашко взялись вывезти за сезон по 13 тысяч кубометров древесины. Анатолий Чежевский, Иван Свидорский, Алексей Кокин решили нарубить в течение сезона по тысяче кубометров каждый. Своих слов лесорубы не бросают на ветер. Они претворяют в жизнь свое обещание. Например, Ефим Пономаренко, Раиса Цы... Павел Климов на заготовке ... ежедневно по полторы нормы. ... сорубы Василий Мельников, ... лий Копытов заготовляют в ... по 7 кубометров. Однако в ... по леспромхозу следует еще ... поработать, чтобы добиться ... под'ема производительности тр...

Во многом способствует ... ной работе хорошо поставле... четкий контроль за выполне... производственных заданий. ... следим не только за тем, как ... полняется месячный план, но ... тем, как лесопункт и масте... участок выполняют пятидневн... суточный график. Начальник... сопунктов и бухгалтеров еже... но вызываем на балансову... миссию леспромхоза. Здесь ... тельно проверяем хозяйствен... финансовую деятельность ле... ктов, даем практические ук... для улучшения работы.

В выполнении сезонного ... главную тяжесть мы берем н... собственные средства. 80 ... тов всего состава постоянного ... ра переключено на заготовку, ... возку и вывозку древесины.

На наших делянках ра... 2 передвижных электроста... Пущено в ход восемь электрич... пил. Планом предусмотрено ... вить ими 10 тысяч кубометр... са. Но достигнутые резул... уже показывают, что мы ... возможность заготовить меха... ми 15 тысяч кубометров.

Большую работу нам пре... проделать по вывозке древе... Более половины надо вывез... ханизмами. Тракторы, весь ... вижной состав, навесная же... дорога, мотовозы, вагоны и ... своевременно отремонтирова... щено в эксплоатацию 7 ... лежневых дорог, а также ... две ледяные дороги.

Выполнение плана лесоза... во многом будет зависеть ... влечения сезонной рабочей ... которая в нынешнем году ... кается в порядке организо... набора. Заключение дого... колхозами проведено полност... с заключением индивидуальн... говоров с колхозниками в ус... ленный срок леспромхоз не ... вился. Это серьезный недо... и над устранением его мы ... работаем.

Наш леспромхоз соревну... успешное выполнение про... венной программы с колле... Вожегодского леспромхоза. ... рабочие, инженерно-техничес... ботники и служащие полны ... мости, чтобы победить вож... в соревновании. И этого м... бьемся.

А. МЕЗЕ...
директор Тотемского леспром...

В Обкоме ВКП(б) и Облисполко...

О присуждении переходящего Красного знамени Обкома В... и Облисполкома передовому предприятию лесной промышленности за успешное выполнение производстве... плана в октябре 1946 года.

Бюро Обкома ВКП(б) и Облисполком решили вручить переходящее Красное знамя Обкома ВКП(б) и Облисполкома **Нюксенскому** леспромхозу треста «Устюглес» (директор леспромхоза тов. **Неронов**, парторг **Березин**).

Леспромхоз в октябре 1946 года производственный план выполнил по заготовке древесины на 215 проц., по вывозке—на 185 проц. Добился производительности труда в лесу до 111 проц. План по валовой продукции выпо... 196 проц.

Отмечена хорошая рабо... тябре 1946 года **Никольск...** промхоза треста «Устюгле... ректор леспромхоза тов. ... парторг тов. **Баданин**), **Б...** го леспромхоза треста «Че... лес» (директор леспром... **Остапенко**, парторг тов. ... **Кичменгско - Городецкого** ... хоза треста «Устюглес» (... леспромхоза тов. **Прокофье...** орг тов. **Томилов**).

Письма трудящихся

Наш советский аппарат по природе своей неразрывно связан с массами, призван осуществлять интересы масс, руководить их борьбой за построение нового коммунистического общества. В этой неразрывной связи аппарата с массами, народом—сила и непобедимость большевистского руководства.

Живая и повседневная связь с массами означает постоянную готовность не только учить массы, но и учиться у масс, чутко прислушиваться к их предложениям, советам и критике.

Вот почему всем учреждениям и организациям нужно внимательно относиться к письмам и жалобам трудящихся, в которых отражаются их запросы и нужды, их советы и предложения. Письма в советские учреждения есть ярчайшее проявление растущей политической активности трудящихся. Это рабочий или крестьянин, отмечая в своем письме те или иные недостатки работы, дает дельные советы, как устранить эти недостатки. Он переболел это письмо, всесторонне обдумал его. И вот те, кому адресовано оно, иногда не видят за ним живого человека, кладут письмо под сукно.

В Облторготдел поступило в этом году более 500 писем трудящихся, из них половина находится в стадии разрешения. Их авторы ждут ответа многие месяцы. Письма говорят о недостатках в работе торгующих организаций, сигнализируют о бюрократическом отношении отдельных работников к потребителям. Значение этих писем в том, что они дают областной организации возможность быть в курсе жизни торгующих организаций, контролировать их работу. Отсюда следует, что письма трудящихся нужно горячо поддерживать, быстро разбирать их и принимать нужные меры. Однако Облторготдел—заведующий тов. Сазонов—этого не делает. Разбор писем здесь откладывается на долгие месяцы. Вот, например, судьба одного письма. Оно поступило сюда 7 февраля 1946 года. Это серьезная жалоба на председателя Чарозерского райпотребсоюза Цахалова, который самовольно расходует продуктовые и промтоварные лимиты, пытался навязать потребителям вместо хлеба размолотое зерно.

Что сделал Облторготдел по этой серьезной жалобе? Она была направлена в Облпотребсоюз. Оттуда она поступила обратно в Облторготдел и с тех пор здесь лежит без движения. Такова судьба и большинства писем, которые лежат в об'емистой папке секретаря Облторготдела.

Невнимательно относятся к разбору жалоб и писем трудящихся ряд других организаций—Управление Северной железной дороги, отделы Вологодского горисполкома, председатель Октябрьского райисполкома гор. Вологды тов. Рыдалов, который не торопится и с разбором жалоб, поступающих лично на его имя.

Даже некоторые профсоюзные органы не считают своим долгом быстро откликаться на письма трудящихся и отвечать на них. Гражданин Матюшин Ив. Т. из Шольского района сообщает в редакцию, что он в Обком союза леса и сплава послал два заявления и ни на одно из них не может получить ответа.

Такое отношение к жалобам не может не вызывать справедливых упреков трудящихся.

Письма и жалобы трудящихся—об'ективный показатель прочности связи учреждения с массами. Если в аппарат пишут, обращаются с жалобой, приходят за советом, значит этот аппарат пользуется авторитетом и доверием, как защитник законных прав советского человека. Нужно дорожить этим авторитетом, беречь и умножать его.

И наоборот, бездушное, формально-бюрократическое отношение к жалобам и заявлениям трудящихся подрывает основу основ всех наших успехов—связь с массами. Рабочие и крестьяне, не чувствуя заботы о своих нуждах, не встречая отклика на свои жалобы, перестают уважать такие учреждения.

Забота об удовлетворении насущных нужд трудящихся стоит в центре внимания большевистской партии и советского государства. Во время войны трудящиеся мирились с трудностями, сознательно шли на сокращение личных потребностей во имя общей и великой цели—победы над врагом. Сейчас обстановка другая. Мы имеем больше возможностей для улучшения условий жизни и быта трудящихся.

Трудящиеся жалуются на неблагоустроенность в общежитии, квартире, на плохую работу пошивочной мастерской, столовой, магазина, ларька. Такую жалобу надо быстрее разобрать и удовлетворить законные требования. Мало этого, посмотрите, нет ли подобных недостатков в другом месте, заставьте лучше работать людей, которые призваны обслуживать трудящихся!

Права советского человека зафиксированы в Сталинской Конституции. Ничто не может оправдать беззаконие, произвол в подходе к нуждам трудящихся!

ПО СЛЕДАМ НЕОПУБЛИКОВАННЫХ ПИСЕМ

Депутат Залесского сельского совета, Устюженского района, тов. [illegible] в своем письме сообщил редакции, что в колхозе «Роща» грубо нарушается Устав сельскохозяйственной артели, допускается разбазаривание земли и артельных средств, а местные органы не обращают на это внимания.

Письмо было направлено для проверки и принятия мер в Устюженский райисполком. Факты, приведенные в письме, подтвердились. За нарушение Устава, бесхозяйственность и злоупотребления председатель колхоза «Роща» Степанов привлекается к ответственности. Меры к укреплению руководства колхоза приняты.

* * *

Член колхоза «Красный борок», Боровецкого сельсовета, Сокольского района писал в редакцию, что в их колхозе допускается расхищение артельных средств. Факты, указанные в письме, подтвердились. Против кассира колхоза Малышевой, которая растратила около 20000 рублей, возбуждается уголовное дело.

По Советской стране

Выборы в Верховные Советы союзных республик

МИНСК, 26 ноября. (ТАСС). В связи с истечением полномочий Верховного Совета Белорусской ССР 1-го созыва, сегодня Президиум Верховного Совета БССР издал Указ о проведении выборов в Верховный Совет Белорусской ССР.

На основании статьи 63 «Положения о выборах в Верховный Совет Белорусской ССР», устанавливающей, что день выборов в Верховный Совет Белорусской ССР об'является не позднее, чем за два месяца до срока выборов, и что выборы производятся в нерабочий день, Президиум Верховного Совета Белорусской ССР назначил выборы в Верховный Совет Белорусской ССР на воскресенье 9 февраля 1947 года.

Президиум Верховного Совета БССР рассмотрел также ряд других вопросов, связанных с проведением выборов.

* * *

ВИЛЬНЮС, 27 ноября. (ТАСС). В связи с истечением полномочий Верховного Совета Литовской ССР первого созыва, Президиум Верховного Совета Республики на основании статьи 35 Конституции Литовской ССР и статьи 62 «Положения о выборах в Верховный Совет Литовской ССР» назначил выборы в Верховный Совет Литовской ССР на воскресенье 9 февраля 1947 года.

Сегодня состоялось заседание Президиума Верховного Совета Литовской ССР, на котором было утверждено положение о выборах.

* * *

БАКУ, 27 ноября. (ТАСС). В связи с истечением полномочий Верховного Совета Азербайджанской ССР первого созыва, на основании статьи 64 «Положения о выборах в Верховный Совет Азербайджанской ССР», Президиум Верховного Совета Азербайджанской Советской Социалистической Республики назначил выборы в Верховный Совет Республики на воскресенье 9 февраля 1947 года.

Ремесленное ученичество в Москве в XVII веке

Центральный Государственный архив древних актов подготовил к печати сборник документов о ремесленном ученичестве в Москве в XVII веке.

В сборник войдут недавно обнаруженные «Жилые записи на ученичество», «Судные дела» и другие материалы, рисующие бесправное положение ученика у хозяина, условия труда и быта.

Интересны документы, показывающие, что в XVII веке, кроме индивидуального ученичества, в Москве существовали ремесленные школы. Школы живописи были у известных иконописцев Кимона Ушакова и Дорофея Ермолаева. Оружейному мастерству подростки обучались в школе, которую содержали Афанасий и Григорий Вяткины. (ТАСС).

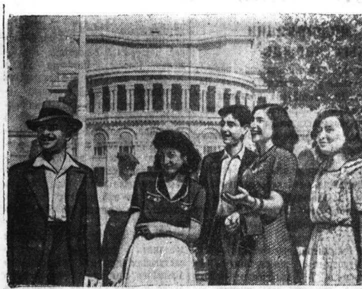

Зарубежные армяне, прибывшие в Советскую Армению, переживают радостные дни. Окончились их скитания в поисках заработка.

Здесь, на своей новой родине, они получили работу.

На снимке: группа молодых армян, работающих на Ереванской фабрике индивидуального пошива, в выходной день у здания оперного театра. Слева направо—Нерсес Маранян, Агавны Баронян, Антраник Джамирджян, Луиза Жамкочян и Эварт Шалюрдкян, приехавшие в Советскую Армению из Сирии.

Фото П. ЛУЦЕЯКО (Фотохроника ТАСС)

Первенец казахской металлургии

КАРАГАНДА, 26 ноября. (ТАСС). Закончено строительство первой очереди первенца казахской металлургии — Темир-Тауского передельного металлургического завода. Завод вступил в число действующих предприятий страны и уже выдает сталь и готовый прокат для строек республики. Построены сталелитейный и прокатный цехи, ремонтно-механическая, кузнечно-прессовая и литейная мастерские, бытовые комбинаты, театр школа и жилищный поселок.

* * *

Начальник Главчерметстроя Востока тов. Г. И. Ивановский в беседе с корреспондентом ТАСС заявил:

— Вслед за вводом в действие прокатного стана «300», Узбекского металлургического завода, сегодня строители и металлурги Казахского металлургического завода рапортуют о вводе в действие прокатного стана «400». Оба эти завода являются первенцами черной металлургии Средней Азии.

История строительства казахского завода во многом напоминает историю создания металлургического завода в Узбекистане. Решение о строительстве передельного металлургического завода в Казахской ССР было принято в годы Великой Отечественной войны.

Первые строители пришли в степной город Темир-Тау в 1943 году. Но усиленно развернулись работы только в 1-ом квартале 1944 года, когда прибыли основные кадры. За короткий срок для новой стройки было подготовлено более 1.500 рабочих. Быстро вырос жилой поселок, а затем рабочий коллектив взялся за сооружение собственной производственной базы, максимально используя местные строительные материалы.

В канун 1945 года строители казахского завода одержали первую победу: были построены и вошли в строй действующих механический, кузнечный, чугуно-литейный цеха. Выдала сталь первая мартеновская печь. Тогда на Казахский металлургический завод пришла первая поздравительная телеграмма товарища Сталина, в которой он пожелал строителям успехов в деле скорейшего завершения строительства завода—базы для дальнейшего развития индустриализации Казахской республики.

Воодушевленные приветствием товарища Сталина, строители с еще, большей энергией взялись за сооружение прокатного цеха. Это было в суровую зиму 1945 года. Температура воздуха здесь доходила до 35 градусов ниже нуля и все же люди воздвигали новый цех. С помощью электропрогрева, без тепляков, изготавливались железобетонные колонны и балки, монтировались многотонные металлические фермы. Одновременно шла подготовка к монтажу технологического оборудования прокатного стана. Многие заводы страны участвовали в его строительстве. Они изготовили для стана около 2-х тысяч тонн сложнейшего металлического и электрического оборудования.

Героическая работа строителей увенчалась успехом. Все работы по прокатному цеху завершены, прокатный стан «400» вошел в строй. Теперь Казахстан получает не только свою сталь, но и имеет собственный прокат. Республика получила необходимую индустриальную базу для дальнейшего развития сельского хозяйства и промышленности.

Сооружение завода продолжается. В ближайшее время войдет в строй 2-я мартеновская печь, а затем должен быть завершен монтаж стана тонкого листа и кровельного железа.

Строительство завода вызвало к жизни город Темир-Тау. Совсем недавно в этом степном городке не было ничего примечательного. Сейчас здесь построено большое количество жилых и культурно-бытовых зданий — кинотеатр, школа, больница и многое другое. Темир-Тау стала центром черной металлургии Казахстана.

(ТАСС)

ФИЗКУЛЬТУРА И СПОРТ

ПОЧЕМУ НИЗОК УРОВЕНЬ РАБОТЫ СПОРТИВНОГО ОБЩЕСТВА „БОЛЬШЕВИК"

Областное добровольное спортивное общество «Большевик» создано в прошлом году. Оно об'единяет физкультурников девяти профессиональных союзов. Общество располагает хорошей спортивной базой и подготовленными кадрами. Только по профсоюзу учителей начальных и средних школ подготовлено в нынешнем году 460 физкультурных работников.

Членами спортивного общества являются работники комитетов по делам физкультуры и спорта. Наконец, студенты вузов, учащиеся педучилищ, проходящие физическую подготовку в учебных заведениях. Все это создает благоприятные условия для привлечения широких масс членов профсоюзов, молодежи к активному участию в работе этого спортобщества, которое может и должно быть ведущим среди всех других спортивных обществ. Но возможности для развития массовой физкультуры и спорта среди членов профсоюзов, молодежи спортивным обществом не используются.

Крупным недостатком, прежде всего, является слабое вовлечение членов профсоюзов в члены спортивного общества. Только 1648 человек из 30.000 членов союзов состоят в спортивном обществе. Особенно эта работа запущена среди учителей начальных и средних школ, работников госучреждений и политпросветучреждений.

Как известно, основным звеном физкультурного движения является коллектив физической культуры. Но большинство имеющихся коллективов существует лишь на бумаге, организационно не укреплено и вся спортивная работа сведена к эпизодическим соревнованиям узкого круга спортсменов. Это мешает выдвижению молодых спортсменов и тормозит повышение спортивно-технических результатов. Общество имеет всего 45 разрядников, в том числе по лыжам—35 человек и гимнастике—9. В этом году подготовлено только 67 значкистов «ГТО».

В Вологодском педагогическом институте—около 700 студентов, но из них только 97 состоят членами спортивного общества. С начала учебного года здесь не было ни одного собрания членов коллективов физкультуры, спортивная база к зимнему сезону не подготовлена и большинство студентов не вовлечено во внеучебные спортивные занятия. Председатель совета коллектива тов. Скрипко и секретарь комитета ВЛКСМ тов. Викулов безразлично относятся к физкультурной и спортивной работе в институте.

Областной совет общества «Большевик» не провел необходимой работы по подготовке материальной базы к зимнему спортивному сезону. Лыжные базы, спортивные залы, спортинвентарь не подготовлены. Здесь насчитывается всего-навсего одна пара коньков с ботинками и 12 пар без ботинок, 12 лыжных костюмов. Центральный совет отпускает 25 тысяч рублей на оборудование катка, но эти деньги не осваиваются.

Серьезные недостатки в работе общества «Большевик» стали возможными потому, что его областной совет не опирается на физкультурный актив. Председатель совета тов. Смирнов и начальник учебно-спортивного отдела тов. Полякова не бывают в коллективах физкультуры в районах, ограничиваются посещением изредка коллективов физкультуры гор. Вологды.

Обкомы профсоюзов, входящих в общество «Большевик», проходят мимо серьезных недостатков в его работе и не принимают мер к устранению их. Областной комитет по делам физкультуры и спорта и его председатель тов. Дементьев не осуществляют необходимого руководства обществом и не принимает должных мер к его организационному укреплению. Вологодский, Череповецкий горком и многие райкомы ВЛКСМ мало оказывают помощи в работе низовых коллективов физкультуры, не работают с комсомольцами по вовлечению их в члены спортивных обществ, не вовлекают молодежь в работу секций и кружков.

Сейчас приняты меры к улучшению работы спортобщества. До 1 января 1947 г. будут проведены отчетно-выборные собрания во всех низовых коллективах физкультуры. В каждом райцентре организован районный коллектив общества «Большевик», созданы при областном совете и в коллективах физкультуры секции общей физической подготовки, гимнастические, лыжные, конькобежные, по спортиграм и организованы их занятия. При всех коллективах физкультуры создаются комиссии, которые организуют массовую сдачу норм комплекса ГТО членами профсоюзов и молодежью. Совместно с городским и районными комитетами по делам физкультуры и спорта в ноябре-декабре будет проведена подготовка общественных инструкторов, судей по отдельным видам спорта.

Для популяризации физической культуры и спорта среди членов союзов, молодежи необходимо систематически проводить доклады, беседы, вечера спорта. В организации массовой спортивной работе главное внимание должно быть обращено на регулярное проведение спортивных соревнований, спартакиад внутри низовых коллективов физкультуры, между командами низовых и районных коллективов.

Областному совету спортобщества надо решительно изменить стиль работы, улучшить руководство физкультурными коллективами в районах, бывать в них и оказывать практическую помощь.

Главной задачей горкомов, райкомов ВЛКСМ и комсомольских организаций в вопросах физического воспитания молодежи является выполнение постановления ЦК ВЛКСМ «О мерах по улучшению массовой физкультурной и спортивной работы комсомольских организаций среди молодежи». Они обязаны глубоко вникать в работу низовых коллективов спортивных обществ, повседневно заботиться о физическом воспитании молодежи, добиваться охвата членством и занятиями в секциях, кружках, командах всех комсомольцев.

Сделаем все для того, чтобы воспитать молодежь физически здоровой, бодрой, верящей в свои силы, не боящейся никаких трудностей, способной преодолеть все препятствия.

А. КРЕСЦОВ,
секретарь Вологодского Обкома ВЛКСМ по военно-физкультурной работе.

У ИСТОКОВ СЛАВЫ

Зимняя ночь. Спит колхозная улица. Ни шороха, ни гулкого хруста снега под ногой не услышишь в этот ранний, предрассветный час. Тишина. Только где-то на околице друг приглушенно протявкает дворняжка.

Морозно. В серой мгле едва видно, как густым плотным паром курятся черные зевы открытых колодцев. Выпавший с вечера снег, ровным, пушистым пологом накрыл дороги и тропки, запорошил все следы, одел крыши домов тяжелыми лохматыми шапками. Опушенные густым инеем, низко пригнулись к земле тонкие сучья ольхи за оградой. По всему порядку в окнах не увидишь огонька, лишь в одной избе, сквозь полуоткрытый ставень видно, как, играя морозным узором, чуть заметно искрится стекло. Должно быть заботливая хозяйка торопится управиться с домашними делами пораньше. Над крышей дома уже ровным, прямым столбом вырос в безветрии первый пахучий дым.

Тихо звякает дверная щеколда. Скрипя валенками по снегу и опираясь на батажок, с крыльца быстро сходит невысокий старичок в плотно запахнутом полушубке. Выйдя за калитку, он торопливо сворачивает налево, к овинам, и по пути, подойдя к одному из домов, трижды стучит черенком палки по раме. Прижимаясь вплотную к стеклу, в окне показывается женское лицо.

— Пора,—строго говорит старик и, не дожидаясь ответа, быстро шагает дальше.

У овина он ненадолго задерживается. Подойдя к вытоптанному на снегу кругу, недовольно стучит чем-то по заиндевевшему колесу привода, что-то ворчит про себя и, потом, выпрямившись, подходит к дверям овина. Но не успел он еще осмотреться, как снаружи его окликнули.

— Ты уж, дедка, пришел?—Эк тебе не спится. Мы, кажись, только недавно закончили трепать. Думали до свету не потревожишь. А ты знай свое...

— Не я, голубушка, тороплю, время торопит,—назидательно отвечает старик молодайке. Никогда ваш звеньевой не был позади других. И не будет. Ты это себе заметь, да и товаркам накажи. Не зря меня вчера в район вытребовали. Ты, спрашивают, когда, Алексей Иванович, со льном управишься. Что-то, говорят, у тебя нынче темпу не видно. Это как понимать надо. Чтобы у меня, Алексея Малышева, да лен залеживался? Что я сам не знаю, в какой цене лен для страны сегодня! Слава богу, почитай тридцать лет за ним хожу. Да и тебе бы пора знать—не первый год со мной работаешь. Лен только на стлище вылеживаться должен, да и то не больше срока. Так зачем же нам канителиться теперь, когда вон его сколько у нас в овинах—горы!?

— Да не сердись ты, дедка, в шутку это я. Сама пришла спозаранку. Давай уж быстрее смазывать машину. Никак наши, слышно, подходят...

Не переставая ворчать про себя, Алексей Иванович неторопливо орудует у льномялки. Но уже по тому, как тепло он здоровается с пришедшими женщинами-трепальщицами своего звена видно, что и ворчит-то он так просто, «для порядка». А вообще все идет как и должно быть. Жаловаться не на что.

— Ну подходи живее к весам! Принимать работу буду. Вчера не успел — председатель райисполкома вызывал на совет,—подчеркивая всю важность события, многозначительно об'являет он трепальщицам.

— Сколько у тебя вышло вчера, Лизавета? —строго спрашивает он свою помощницу, Елизавету Павловну Телушкину.

— Да двадцать одно кило, Алексей Иванович,—думая удивить старика высокой выработкой, бойко отвечает трепальщица. Но видавшего виды льновода трудно смутить такой цифрой.

Приняв готовое, отливающее серебром шелковистое волокно, Алексей Иванович на минуту выходит из овина и, обращаясь к шустрым паренькам-погонщикам лошадей, наставительно поучает:

— Вы вот что, ребята,—сегодня мять не будем. Опять колесо запустим, так что нужно пошевеливаться, не спать на кругу. Чтоб у меня на вас ни одной жалобы не было. Чтобы все сегодня ходуном шло!..

...Светает. Ровно гудят льнотрепальные колеса. Проворны умелые руки трепальщиц. Почти каждая из восьми женщин звена Алексея Ивановича Малышева имеет за плечами долголетний опыт льнообработки. Только Софья Соколова, да Раиса Попова работают по первому году, а другие занимаются льном по десятку лет, а то и больше.

Дружно работают трепальщицы; но лучше всех все же дело спорится у Елизаветы Телушкиной, да у молодой трепальщицы Антонины Форсовой. Непрерывным дождем из-под их рук во все стороны летит мелкая, сухая костица. Вот, оттрепав одну полугорсть, они, чтобы не терять времени даром, как по команде, ловко перевешивают через голову почти готовое повесмо и уже берутся за другое. За их движениями почти не успеваешь следить.

Добрая слава о звене старого льновода из «Красного Якшина» идет по всему району. Это, пожалуй, одно из немногих, хорошо сработавшихся льноводческих звеньев, которое уже имеет и ревниво охраняет свои прочные, установившиеся традиции. А первейшая из этих традиций малышевцев известна всем: никому не уступать первенства. Из года в год лучший урожай льна по району — в звене Малышева и самый высокий номер волокна сдает на государственный склад опять-таки это же звено. Не случайно в доме у звеньевого красуются на стене почетные грамоты и дипломы.

Вечерком, улучив минутку, мы заглянули к Алексею Ивановичу на огонек. И здесь, в гостях у старого льновода, балуясь чайком, мы чуть ли не до вторых петухов проговорили о его любимом деле—льне. Хотелось поглубже узнать—в чем секрет, где истоки того, подлинно всеобщего признания славы Алексея Ивановича, как лучшего льновода? И надо было слышать, с каким жаром, с какой поистине страстной вдохновенностью, рассказывает о льне этот 78-летний энтузиаст, чтобы понять, что, в сущности говоря, никакого так называемого «секрета успеха» вовсе и нет, а есть одна глубокая, человеческая любовь ко всему, что касается его дела, есть ничем непоколебимая вера в великую будущность вологодских льнов.

Вот как сам Алексей Иванович говорит об этом:

— Лен—его любить надо. Без этого не вырастишь ничего путного. Не выйдет! А еще, какой бы то ни был опытный льновод—всегда учиться требуется. Я вот, как только началась революция; все со льном, да со льном. Мне скоро восемьдесят годков стукнет, а все же не стыжусь и на курсы с'ездить, да и за 12 верст к агроному за советом при случае сходить, когда выпадает какая незадача.

— Чего мы только не делаем, чтобы вырастить хороший лен! Сколько золы соберем за зиму. А весной, а летом сколько хлопот!.. И все же самое ответственное время — это вылежка льна. Когда время придет подымать ленок, по три раза в день сбегаешь на стлище пробу брать. Хоть по опыту и на глаз видишь, что пришла пора; а все же еще сомнение берет—а вдруг промахнешься!

Зато когда подоспеет время—тут уж не зевай ни часу лишнего. А какая это красота, когда лен хорошо вылежится! Соломка-то ровно серебром покроется. Да и волокно такое мягкое, «ластичное» делается, что лента шелковая...

Алексей Иванович задумчиво поглаживает рукой свои мягкие, пушистые волосы и вдруг, точно вспомнив что-то, начинает говорить, как говорит рачительный хозяин колхоза об источнике неисчислимых богатств для артельного хозяйства.

— А сколько мы можем получить за лен! Как только вышло постановление о льготах льноводам, я собрал своих и говорю: ну теперь пойдет дело. Мы своим ленком второй трудодень дадим колхозникам. Что зерна, что денег, сахару да масла или других товаров получим! Только не ленись—давай самый высокий номер, такой, чтобы в полтора раза больше против других получать пришлось за каждый центнер. Партия и советская власть просто награду нам дали своим постановлением. Давно бы нам так за лен взяться надо было.

На работу звеньевого Алексей Иванович смотрит не просто как на работу, за которую ему начисляются трудодни, а как на ответственнейшее поручение партии, в ряды которой он вступил три года назад. Женщинам своего звена он так об'ясняет их ближайшую задачу:

— Партия и правительство не скупятся на премировку нас. Так неужели мы в долгу у советской власти останемся?!

Отправив на склад несколько возов первосортного волокна самых высших номеров, он добивается, чтобы к 1 декабря рассчитаться с государством. На овине почти не прекращается работа санталовского колеса. Помимо членов своего звена Алексей Иванович привлекает к работе еще 30 опытных трепальщиц. Он требует от правления добавить еще пару лошадей, чтобы ускорить обработку, и сейчас когда пишутся эти строки, готовит последний «завершающий» красный обоз с волокном.

— Сам опять поеду обоз сдавать и скажу: «вот вам, товарищи, наш подарок—подарок льноводов «Красного Якшина» к празднику советской Конституции. План свой мы выполнили, но мы и еще привезем. У нас есть чем поделиться с государством!»

...Недаром харовчанам выпала честь быть зачинателями славного соревнования на льнообработке. Именно здесь выросли такие знатные льноводки, как Окунева, Расторопова и десятки других: В нынешнем году здесь выдвинулись в первые ряды машинисты льнообрабатывающих машин Вересова и Тихомирова. Преемственность славы вполне закономерная. Но вот уже три десятилетия у истоков этой славы стоит знатный и старейший льновод района Алексей Иванович Малышев. Он—хранитель ее лучших традиций, он—средоточие самого ценного, передового опыта льноводства в районе и он, наконец, его живая история. Вот почему, когда после больших трудов, наступает торжественный час подведения итогов в колхозе, ему, старейшему стахановцу, предоставляют почетное право первому держать речь перед народом. Первая медаль за доблестный труд в дни Великой Отечественной войны была выдана ему. И когда соберутся колхозники за праздничным столом, ему первому из первых, до краев наливают заздравную чарку.

Так уж заведено здесь: первым—первое. Славная традиция!

П. АФАНАСЬЕВ.
Колхоз «Красное Якшино», Пустораменского сельсовета, Харовского района.

В комитетах Генеральной Ассамблеи организации Объединенных наций

Обсуждение советского предложения об информации относительно вооруженных сил союзных держав

НЬЮ-ЙОРК, 27 ноября. (Спец. корр. ТАСС). Как сообщалось, глава советской делегации тов. Молотов, подведя итоги обсуждения советского предложения относительно союзных войск, находящихся за границей, внес дополнительное предложение о том, чтобы все государства—члены Организации Об'единенных наций представили сведения о находящихся на их собственной территории вооруженных силах и вооружениях, когда Совет Безопасности будет рассматривать вопрос о всеобщем сокращении вооружений.

После речи Молотова делегаты США, Великобритании и Франции выступили с изложением своих позиций по рассматриваемому вопросу. Представитель США Коннэли заявил, что он поддерживает внесенное вчера английской делегацией предложение о том, чтобы организации Об'единенных наций были предоставлены сведения обо всех вооруженных силах, как находящихся за границей, так и расположенных на собственной территории союзных наций, в то же время он отверг английское предложение о немедленном установлении системы инспекции организации Об'единенных наций для проверки представляемой информации.

Что же касается нового советского предложения, то он ограничился краткими замечаниями, которые можно было понять в том смысле, что американская делегация не только не возражает против предоставления информации относительно вооруженных сил и вооружений, находящихся на их собственной территории, союзных держав, но считают необходимым предоставить эти сведения немедленно. Коннэли заявил, что США не собираются скрывать какую-либо информацию, касающуюся американских вооруженных сил.

Британский делегат Ноэль-Бэйкер всячески настаивал на том, что «Информация о войсках, находящихся за границей, не будет представлять ценности для Военно-Штабного комитета». Он также продолжал настаивать на том, чтобы принятие советского предложения относительно предоставления информации о войсках союзников было обусловлено немедленным созданием «системы инспекции и проверки».

Против такой постановки вопроса выступил французский делегат Пароди. Он настойчиво призывал английскую делегацию пересмотреть свою позицию, чтобы комитет быстрее смог притти к единодушному решению.

Пароди подчеркнул, что получение информации о войсках союзных держав, находящихся за границей, в известной мере будет способствовать сокращению вооружений и поможет провести «уравновешанное сокращение численности войск, находящихся на иностранных территориях». В заключение Пароди сказал, что, по его мнению, дополнительное предложение, внесенное главой советской делегации Молотовым, вполне целесообразно.

Делегат Великобритании нервно реагировал на выступление представителя Франции. Он неожиданно заявил, что не может молчать после выступления представителя Франции. Хотя смысл выступления Пароди был вполне ясен, Ноэль-Бейкер сказал, что он не понял его, и просил французскую делегацию «пояснить свою позицию».

Далее слово взял Молотов.

Речь Молотова

Если сегодня мы заканчиваем дискуссию по обсуждаемому вопросу, сказал Молотов, то я хотел бы высказаться более подробно по поводу тех замечаний, которые были сделаны г-ном Коннэли и г-ном Ноэль-Бейкером. Если же мы не заканчиваем сейчас нашу дискуссию, то я ограничусь только одним замечанием.

Предварительно мне придется сказать несколько слов по поводу последней речи г-на Пароди, о которой г. Ноэль-Бейкер сказал, что выслушал ее по-французски и по-английски, но она осталась для него неясной. Я не могу сказать, что в этой речи было что-то неясное. Г-н Пароди сделал предложение. Может быть г-н Ноэль-Бейкер с этим предложением не согласен, но это уже другой вопрос.

Я должен еще раз обратить внимание делегатов на то предложение, которое сделала советская делегация сегодня в дополнение к своему предложению от 20 ноября.

По поводу этого предложения пока высказался только г-н Коннэли. Он заявил, что первая часть сегодняшнего советского предложения для него полностью приемлема. Что же говорится в этой первой части? В ней говорится следующее:

«Генеральная Ассамблея признает необходимым, чтобы все государства — члены организации Об'единенных наций представили сведения о вооруженных силах и вооружении».

Г-н сенатор Коннэли сказал по этому поводу, что он целиком признает правильность этого предложения советской делегации. Да не ослышался ли я, спросил я себя, когда он заявил это своим довольно мощным голосом (веселое оживление). Если г-н Коннэли действительно согласен с тем, чтобы были представлены сведения о вооруженных силах и вооружениях—это было бы очень важное заявление. В таком случае, г-н Коннэли согласился бы с тем, чтобы были представлены сведения не только о военном персонале, находящемся в армии, военно-морском флоте, в авиации, а также и о тех вооружениях, которые имеют страны. В число этих вооружений, как известно, входит и атомное вооружение, и ракетное вооружение, и другие виды вооружения. Действительно ли г-н Коннэли согласен, что можно представить по всем этим вопросам немедленную информацию? Если это так, то, конечно, это заслуживает всяческого внимания.

С другой стороны, я должен отметить, что г-н Ноэль-Бейкер (Англия) не высказался еще по поводу предложений, которые были сделаны сегодня Советской делегацией. Он попрежнему настаивал на том, чтобы было принято то предложение, которое было сделано британской делегацией несколько дней тому назад. Но он не высказался по поводу сегодняшнего предложения советской делегации. Может быть, это об'ясняется тем, что это дополнительное предложение советской делегации стало известно только на этом заседании и для его изучения не было пока достаточного времени. В этом случае, конечно, мы можем подождать, чтобы делегаты могли продолжить изучение этого дела, и чтобы перейти к обсуждению этого вопроса, когда делегаты смогут изучить это предложение.

Я констатирую, что пока мы не имеем ясных заявлений по поводу сегодняшнего советского предложения от тех делегаций, которые проявляют особую заинтересованность в обсуждении данного вопроса. В дальнейшем я имею в виду высказаться более подробно, если будет в этом необходимость, по поводу сегодняшних заявлений г-на Коннэли и г-на Ноэль-Бэйкера, когда будет ясно отношение других делегаций к сегодняшнему предложению советской делегации.

Выступивший после речи Молотова французский делегат Пароди вновь заявил, что французская делегация считает целесообразным принять советское предложение.

О преследовании индийского населения в Южной Африке

На совместном заседании политического и юридического комитетов Генеральной Ассамблеи вчера продолжалось обсуждение жалобы индийского правительства на правительство Южно-Африканского Союза, проводящее политику расового преследования индийского населения в Южной Африке. В ответ на вчерашнее выступление Южно-Африканского делегата Никольса, пытавшегося представить свое правительство в роли благодетеля и просветителя «туземцев», сегодня с большой речью выступила представительница Индии Пандит Виджайя Лакшими. Она привела новые факты и документы, свидетельствующие о том, что преследования индийского населения в Южной Африке не только не прекратились с тех пор, как они стали предметом внимания организации Об'единенных наций, но продолжаются. Лакшими сообщила, что всего за несколько минут до заседания она получила телеграмму о том, что в Южной Африке более 200 индийских женщин приговорены к тюремному заключению...

Филиппинский делегат в своей речи также отметил, что вчерашнее выступление Никольса лишь убеждает в том, что жалоба индийского правительства справедлива. «Судя по тому, что делается в Южной Африке, можно заявить, что злые корни фашизма еще существуют,—сказал он,—и эти корни должны быть вырваны».

Однако, представители Швеции, Гондураса, Бразилии и некоторых других стран пытались затушевать политическую сущность обсуждаемого вопроса и добиться передачи «разрешения спора» в международный суд.

Против такой постановки вопроса выступил делегат СССР А. Громыко. Он напомнил, что статьи 10 и 14 устава ЮНО уполномачивают Генеральную Ассамблею рассматривать любые вопросы в пределах этого Устава и рекомендовать меры к мирному улаживанию любой ситуации, которая могла бы, по мнению Ассамблеи, нарушить дружественные отношения между нациями. Эти статьи предусматривают также рассмотрение ситуаций, возникающих в результате нарушения принципов организации Об'единенных наций.

В данном случае речь идет именно о такой ситуации.

«Передать рассмотрение поставленного вопроса в международный суд означало бы выхолостить политическое содержание вопроса и нанести морально-политический ущерб престижу организации Об'единенных наций»,—сказал советский делегат.

Касаясь существа поставленного вопроса, Громыко подчеркнул, что никто не опроверг того факта, что в Южно-Африканском Союзе существуют расистские законы, в частности земельный закон, определяющий права лиц азиатского происхождения, и закон о представительстве в выборных учреждениях. Советский делегат сказал, что тяжелое положение цветного населения в Южно-Африканском Союзе вызывает осуждение у народов Советского Союза, где не существует расовой дискриминации, где все народы равноправны. Он указал, также, что факты дискриминации в отношении цветных народов в Южно-Африканском Союзе осуждены многими делегациями на Генеральной Ассамблее. «Мы слышали здесь голоса представителей Египта, Ирана, Китая, Гватемалы, Югославии и других стран, — сказал Громыко, — указывающих на недопустимость положения, создавшегося в Южной Африке в отношении цветных народов и на несовместимость этого положения с принципами организации Об'единенных наций».

Советский делегат подчеркнул несостоятельность попыток доказать, что расовое законодательство внутри той или иной страны является ее «внутренним делом». «Об'ективно такие попытки ведут к оправданию одного из наихудших общественных явлений, которое, как известно, использовалось в прошлом агрессивными государствами в целях, не имеющих ничего общего с интересами поддержания мира и безопасности народов и с развитием дружественных отношений между государствами»,—сказал Громыко. В заключение он заявил, что советская делегация поддерживает резолюцию, внесенную индийской делегацией.

О предоставлении информации относительно вооруженных сил союзных держав

НЬЮ-ЙОРК, 27 ноября. (Спец. корр. ТАСС). Еще ни разу заседание комитета № 1 не было столь бурным и продолжительным, как сегодня. И это естественно: комитет подошел вплотную к принятию решения по советскому предложению относительно предоставления информации о вооруженных силах союзных держав, находящихся на чужих территориях.

В начале заседания продолжались прения. Представители Польши и Швеции выступили с безоговорочной поддержкой советского предложения. Делегат Норвегии также поддержал его, хотя и с некоторыми оговорками. С другой стороны, делегаты Филиппин и Голландии присоединились к позиции британской делегации, которая еще на предыдущих заседаниях в качестве непременного условия принятия советского предложения выдвигала требование—немедленно предоставить информацию и о войсках союзных держав, находящихся на своей территории.

Египетский делегат предложил дополнить советскую резолюцию следующим пунктом: «Генеральная Ассамблея считает, что, согласно букве и духу Устава организации Об'единенных наций и принципу суверенного равенства, ни одно государство—член организации Об'единенных наций не может держать своих вооруженных сил на территории другого государства—члена, за исключением случаев, предусмотренных Уставом. Генеральная Ассамблея поэтому рекомендует государствам—членам организации Об'единенных наций, имеющим вооруженные силы на территории других государств—членов, вывести их с этих территорий без промедлений».

Британский делегат Ноэль-Бэйкер заявил, что британская делегация не возражает против предложения египетской делегации и считает его правильным.

Далее слово было предоставлено главе делегации СССР В. М. Молотову.

Речь Молотова

Глава советской делегации подчеркнул, что обсуждаемый вопрос вызывает большой интерес у государств, непосредственно в нем заинтересованных. «Из числа этих государств здесь выступали лишь немногие,—сказал он,—но достаточно указать, что представитель Египта выступал дважды. Больше того, представитель Египта внес свое дополнительное предложение о том, чтобы Генеральная Ассамблея высказалась по вопросу пребывания вооруженных сил на чужих территориях и чтобы она поддержала своим решением принципы, записанные в Уставе организации Об'единенных наций».

Молотов поддержал предложение египетской делегации и приветствовал заявление британского делегата Ноэль-Бэйкера, заявившего, что он считает правильным это предложение.

«Чем быстрее договорятся заинтересованные государства по таким вопросам,—сказал он,—чем они быстрее выполнят пожелание, которое внес на наше рассмотрение представитель Египта, тем лучше будет для дела, тем быстрее будут устанавливаться доверие и дружественные отношения между народами на основе равноправия всех членов организации Об'единенных наций,—безразлично, являются ли они великими или малыми, являются ли они странами, которые привыкли господствовать над другими народами, или странами, которые веками находились в подчинении других народов, а теперь вошли в нашу семью Об'единенных наций».

Говоря о поправках, внесенных к советскому предложению, Молотов заявил, что советская делегация готова на поправки и изменения, но не хочет только одного—чтобы предложение советской делегации под тем или иным благовидным предлогом потопили в каком-нибудь общем заключении, которое ничего не будет говорить ни уму, ни сердцу. Напомнив, что советская делегация согласилась добавить пункт о предоставлении сведений относительно войск Об'единенных наций, находящихся в бывших вражеских государствах, Молотов сказал, что другое добавление—относительно предоставления сведений о вооруженных силах Об'единенных наций, находящихся дома, внутри своих стран—относится к другому вопросу повестки дня, к вопросу о всеобщем сокращении вооружений.

Касаясь предложения, внесенного аргентинской делегацией, Молотов указал, что оно является, собственно говоря, сокращенной копией британского предложения. Оно заключается также в том, чтобы соединить обсуждение двух вопросов и, обсуждая вопрос о сокращении вооружений, принять решение по этому вопросу. Мы предлагаем обсудить оба эти вопроса, не откладывая обсуждения проблемы в долгий ящик», сказал Молотов.

Молотов подчеркнул, что британская делегация ставит своим условием принятия советского предложения согласие предоставить сведения о вооруженных силах внутри страны. «Это условие,—сказал он,—означает фактически отказ дать сведения о войсках, находящихся за границей. Если представление сведений по этим двум вопросам хотят поставить в зависимость от того, будут ли даны сведения о вооруженных силах вообще,—то этим затрудняют принятие решения и требуют невозможного,—требуют, чтобы мы, не обсуждая вопроса о вооружениях и вооруженных силах вообще, приняли решение по этому вопросу».

Глава советской делегации указал далее, что британская делегация своим проектом решения поставила вопрос так, что если он будет принят, то фактически будет обойден Совет Безопасности. «Мы считаем это неправильным,—сказал Молотов.—Предлагая рекомендовать Совету Безопасности принять решение о том, чтобы члены организации Об'единенных наций представили генеральному секретарю и Совету Безопасности сведения по определенным вопросам, мы исходили из того, что Совет сможет дать более конкретные указания. Мы исходили также из того, что Совет Безопасности подробно изучит представленные сведения и что решения, которые им будут приняты, дадут практические и положительные результаты. Британская делегация почему-то считает нужным принять чисто декларативное решение, в котором не говорится о том, что Совет Безопасности должен обсудить этот вопрос более конкретно. Советская делегация не видит оснований отказываться от своего предложения о том, чтобы Генеральная Ассамблея рекомендовала Совету Безопасности принять более конкретное решение по рассматриваемому вопросу».

В заключение Молотов заявил, что советская делегация попрежнему желает, чтобы из всего обсуждения, которое до сих пор происходило, были извлечены практические результаты. «Пользы не будет, если мы смешаем разные вопросы в одну кучу,—сказал он, — мы добьемся полезных результатов в том случае, если примем конкретные предложения по тому вопросу, который мы обсуждали, и не будем принимать решений по тому вопросу, которого мы не обсуждали. Советская делегация полагает, что по вопросу о вооруженных силах и вооружениях в целом, мы примем решение тогда, когда будем обсуждать следующий вопрос повестки дня, а сейчас мы предлагаем принять те решения, которые относятся к пребыванию вооруженных сил Об'единенных наций на чужих территориях».

* * *

Делегаты Аргентины, Соединенных Штатов и Великобритании сочли необходимым после речи Молотова вновь взять слово, чтобы повторить неоднократно высказывавшиеся ими ранее доводы против советского предложения. Делегат Аргентины договорился до того, что заявил, что это предложение вообще должно обсуждаться не в Генеральной Ассамблее, а в... Совете министров иностранных дел. Ноэль Бэйкер (Великобритания) и Коннэли (Соединенные Штаты) всячески пытались изобразить дело таким образом, будто Соединенные Штаты и Великобритания хотят немедленно опубликовать данные о своих вооруженных силах, находящихся дома, а Советский Союз не хочет этого.

Отвечая представителям Аргентины, Соединенных Штатов и Великобритании, Молотов подчеркнул, что было бы неправильно решать столь важный вопрос за спиной представителей всех Об'единенных наций на совещании «тройки» или «пятерки». Он вновь указал, что резолюция, предложенная аргентинским делегатом, по существу является копией британской резолюции, поэтому советская делегация относится к ней так же, как и к британской.

Опровержение измышлений о передвижении войск МНР

УЛАН-БАТОР, 27 ноября. (ТАСС). В монгольской печати опубликовано опровержение МИНДа МНР, в котором указывается, что переданное на днях сеульским радио сообщение о сосредоточении войск Монгольской Народной Республики на китайско-монгольской границе является от начала до конца вымышленным.

Неофициальное совещание Совета Министров иностранных дел

НЬЮ-ЙОРК, 27 ноября. (Спец. корр. ТАСС). Вчера вечером состоялось узкое совещание Совета Министров иностранных дел. Как сообщают из осведомленных источников, были достигнуты соглашения по некоторым важным вопросам мирного договора с Италией, оставшимися до сих пор несогласованными.

В связи с обсуждением вопроса о выводе войск, Молотов напомнил предложение Бирнса—сократить немедленно после вступления в силу мирного договора численность британских, американских и югославских войск, продолжающих оставаться на Свободной Территории. Против этого не было возражений.

Вместе с вопросом о выводе иностранных войск из Триеста на предыдущих заседаниях Совета Министров иностранных дел дебатировался вопрос о назначении срока выборов в Народное Собрание Свободной Территории. Советская делегация предлагала установить четырехмесячный срок для проведения этих выборов, считая с момента вступления в силу мирного договора. Сегодня министры в принципе пришли к соглашению по этому вопросу. Было также условлено, что порядок выборов будет установлен губернатором после консультации с временным правительством.

Относительно назначения временного правительства достигнуто следующее соглашение: Временное правительство назначается губернатором после консультации с югославскими и итальянскими правительствами.

В этой связи Молотов сделал оговорку о том, что кандидатура на должность губернатора Свободной Территории должна быть согласована четырьмя державами до вступления в силу мирного договора с Италией. Эта оговорка была принята остальными участниками совещания.

В конце минувшей недели де[...] ции Великобритании и США нес[...] данно возбудили совершенно но[...] вопрос—о временном статуте, ко[...] рый предусматривал бы какие[...] особенные, чрезвычайные усло[...] для Свободной Территории на вре[...] переходного режима. Вчера Ми[...] стры приняли предложение Молото[...] о том, чтобы применять в тече[...] переходного периода соответству[...] щие положения постоянного стату[...] Свободной Территории.

Министры обсудили также вопр[...] о репарациях с Италии. Моло[...] призывал пойти навстречу югосла[...] ским требованиям в области ре[...] раций.

Речь зашла также о болгарск[...] репарациях для Югославии и Гр[...] ции. Молотов возражал против у[...] влетворения непомерных грече[...] притязаний к Болгарии. Решения [...] этом совещании принято не бы[...]

В ходе обсуждения репараци[...] ных проблем был затронут и вопр[...] о венгерских репарациях Советско[...] Союзу. На одном из предыду[...] заседаний Совета Министров [...] странных дел Бирнс выдвинул [...] ражения против выплаты Венгр[...] 300 млн. долларов репараций в по[...] зу Советского Союза, хотя эта су[...] ма венгерских репараций Советско[...] Союзу фигурирует в рекомендац[...] Парижской конференции. Вч[...] Бирнс дал понять, что он сни[...] свои возражения.

В заключение Министры затрон[...] Дунайскую проблему. Молотов [...] ставил вопрос о возврате амери[...] скими властями Югославии, Чехо[...] вакии и Венгрии дунайских су[...] задержанных в американской [...] оккупации. Бирнс ответил, что [...] поряжения о возвращении дунай[...] судов Югославии, Чехословаки[...] Венгрии даны, и заверил, что суда будут возвращены их закон[...] хозяевам в самом непродолжител[...] времени.

54-я СЕССИЯ ИНДИЙСКОГО НАЦИОНАЛЬНОГО КОНГРЕСС[...]

ДЕЛИ, 27 ноября. (ТАСС). 23 ноября в Мируте открылась 54-я сессия Индийского Национального Конгресса.

Деловая часть работы конгресса началась с выступления Неру, который дал обзор событий со времени последней сессии конгресса.

Депутат конгресса Нарендра Део внес резолюцию о задачах конгресса в учредительном собрании. В резолюции говорится: «Накануне созыва Учредительного собрания, которое выработает конституцию Индии, конгресс заявляет, что он стоит за независимую суверенную республику, в которой все полномочия и власть принадлежат народу, и за конституцию, которая ставит своей задачей обеспечить свободу, прогресс и равные возможности всем жителям Индии так, чтобы эта древняя страна могла занять подобающее ей почетное место в мире и внести свою лепту в дело обеспечения мира во всем мире, прогресса и счастья человечества».

После выступления ряда чле[...] Конгресса резолюция эта была [...] нята.

С большим докладом о внутр[...] нем и внешнем положении стр[...] выступил председатель конгр[...] Крипалани, который, в частн[...] заявил, что искусственно разду[...] мые столкновения между индус[...] и мусульманами используются ан[...] чанами для удержания ими в св[...] руках власти в Индии.

24 ноября на заключительном [...] седании сессии конгресса были [...] няты резолюции о положении [...] дийцев в Южной Африке и в [...] сточной Африке и приветствие н[...] ду Индонезии.

Ораторы выступали с напад[...] на мусульман Индии.

Конгрессом была принята резо[...] ция о княжествах, а также рез[...] ция по поводу столкновений ме[...] религиозными общинами. После [...] ключительной речи Крипалани [...] сия закрылась.

Уход 55 депутатов с закрытого заседания египетского парламента

КАИР, 28 ноября. (ТАСС). 26 ноября на заседании палаты депутатов депутаты—члены оппозиции представили на рассмотрение палаты следующую резолюцию:

Нижеподписавшиеся депутаты, представляющие различные партии, решили покинуть закрытое заседание палаты депутатов. Они просят, чтобы их акт был занесен в протокол закрытого заседания.

Нижеподписавшиеся заявляют, что они возлагают ответственность за последствия, которые будут вызва[...] ны обсуждением и принятием р[...] ний, на партии, поддерживаю[...] проект нового англо-египетского [...] говора.

Резолюцию подписали: 21 [...] партии «Кутля», 5 членов нацио[...] ной партии, 6 саадистов, 6 либ[...] лов-националистов, 1 вафдист [...] независимых.

Ответственный редакт[...] К. ГУЛЯЕВ.

В ТЕАТРАХ и КИНО

ОБЛДРАМТЕАТР
30 ноября
ВАССА ЖЕЛЕЗНОВА
Начало спектаклей в 8 час. вечера. Билеты продаются.

ДВОРЕЦ КУЛЬТУРЫ ЖЕЛЕЗНОДОРОЖНИКОВ
Облфилармония
(в помещении Дворца культуры)
4 декабря
НОЧНОЙ КОНЦЕРТ-БАЛ
Начало в 24 часа. Цена билета 10 рублей. Касса открыта ежедневно с 12 часов дня.

ДВОРЕЦ КУЛЬТУРЫ ЖЕЛЕЗНОДОРОЖНИКОВ
1 декабря
Детский утренник
Спектакли областного театра кукол «ГУСЕНОК» и «ЦИРК»
Начало в 2 часа дня. Цена билета 2 рубля. Касса открыта ежедневно с 12 до 21 часа.

ДВОРЕЦ КУЛЬТУРЫ ЖЕЛЕЗНОДОРОЖНИКОВ
5 декабря
выездной спектакль Облдрамте[...]
М. Горький —
«ВАССА ЖЕЛЕЗНОВА»
Пьеса в 3-х действиях.
Начало в 20 час. Цены би[...] от 3 до 10 рублей. Касса отк[...] ежедневно с 12 час. до 21 час[...]
Принимаются коллективные з[...] ки.

КИНОТЕАТР ИМЕНИ ГОРЬК[...]
30 ноября и 1 декабря
«В ДАЛЬНЕМ ПЛАВАНИ[...]
со 2 декабря
«БАЛЕРИНА»

КИНОТЕАТР «ИСКРА»
Художественный фильм
30 ноября и 1 декаб[...]
«ТРАКТОРИСТЫ»

ДВОРЕЦ КУЛЬТУРЫ ЖЕЛЕЗНОДОРОЖНИКОВ
3 декабря
ПУБЛИЧНАЯ ЛЕКЦИЯ
«О международном положении» Лектор-кандидат экономических [...]
Н. М. Чепурин (Москва)
Начало в 20 часов. Цена билета 2 рубля. Касса открыта ежедн[...] 12 до 21 часа.

Областной отдел здравоохранения доводит до сведения колхо[...] ников, рабочих совхозов, леспромхозов и др. рабочих и служащ[...] проживающих на селе о том, что **Облздравотделом открыта о[...] ластная зубоврачебная поликлиника и зубопротезная лаборатор[...] для обслуживания сельского населения.** В поликлинике работа[...] высококвалифицированные специалисты стоматологи и зубопроте[...] сты. Лица, желающие получить зубоврачебную помощь или прио[...] рести зубной протез, должны обращаться за направлением к сво[...] му зубному врачу (амбулатории райцентра или сельского врач[...] ного участка) или в районный отдел здравоохранения.

Зубоврачебная помощь оказывается бесплатно. Зубные проте[...] изготовляются за плату.

Адрес поликлиники: г. Вологда, ул. Герцена, дом 58, в пом[...] щении фельдшерско-акушерской и зубоврачебной школы.

ОБЛЗДРАВОТДЕЛ

Доводится до сведения всех организаций, что **Вологодская обл[...] контора (ИНС) инкубаторных птицеводческих станций ПЕРЕЕХА[...]** ул. Второе городское Всполье дом № 1.

Адрес редакции: г. Вологда, ул. Урицкого, д. 2. Телефоны: отв. редактор—1-92, зам. редактора—3-45, отв. секретарь—3-45, секретариат—5-81, ОТДЕЛЫ: партийной жизни, пропаганды марксизма-ленинизма, местной информации—23, промышленности и транспорта—1-32, сельского хозяйства—1-32, культуры и быта—3-28, писем и рабселькоров—3-28, ночная редакция—3-63, бухгалтерия—5-81.

ГЕ—11144 Типография издательства «Красный Север». Тираж 29.700 экз.