*Пролетарии всех стран, соединяйтесь!*

# КРАСНЫЙ СЕВЕР

ОРГАН ВОЛОГОДСКОГО ОБЛАСТНОГО И ГОРОДСКОГО КОМИТЕТОВ ВКП(б), ОБЛАСТНОГО И ГОРОДСКОГО СОВЕТОВ ДЕПУТАТОВ ТРУДЯЩИХСЯ

СУББОТА, 26 ОКТЯБРЯ 1946 г. № 214 (8883) Год изд. XXVIII ЦЕНА 20 КОП.

СЕГОДНЯ В НОМЕРЕ:

НАВСТРЕЧУ XXIX ГОДОВЩИНЕ ОКТЯБРЯ (1 стр.).
В ПОМОЩЬ МОЛОДЫМ КОММУНИСТАМ И. Житухин—Устав ВКП(б) — основа партийной жизни (2 стр.).
ПАРТИЙНАЯ ЖИЗНЬ. И. Сергеев — Докладчик умолчал о главном. Н. Ершов—Голоса рядовых коммунистов не было слышно. (2 стр.).
Лекционную пропаганду на уровень новых задач! (2 стр.).
ВСЕМЕРНО УСКОРИТЬ СДАЧУ ХЛЕБА, КАРТОФЕЛЯ И ОВОЩЕЙ! И. Славин—Усилить руководство заготовкой картофеля (3 стр.).
М. Ганин—Лесозаготовки важнейшее задание Родины (3 стр.).
ПО СОВЕТСКОЙ СТРАНЕ (4 стр.).
В КОНТРОЛЬНОМ СОВЕТЕ ДЛЯ ГЕРМАНИИ. Об уничтожении чрезмерной концентрации экономической мощи германских банков (4 стр.).

## Льнопоставки— важнейшая задача

...—это сырье для текстильной ...которых других отраслей промышленности. Льняное масло широко применяется в мыловаренной, ...ной, электротехнической промышленностях. Оно также является важнейшим продуктом питания для населения.

Льноводство стало доходнейшей отраслью колхозов. Сельхозартель «...ково», Белозерского района, за сдачу льносемян выполнила на ...0 процентов. За сданные семена ... получил от государства ...000 рублей деньгами, 144 пуда ..., 180 килограммов сахару.

Передовые колхозы области на ...ту партии и правительства об ...лении артельного хозяйства ...вают досрочным выполнением государственного плана льнопоставок. В сельхозартели «Красный пахарь», Шевденицкого сельсовета, ...ского района, лен нынче ...лся на славу. Члены льноводческого звена под руководством Нины ...ской в лучшие агротехнические сроки вытеребили и провели обработку льна. Это позволило колхозу своевременно засыпать семенной фонд и годовой план поставок государству выполнить на ...0 процентов. На 510 процентов ...нил план по сдаче льносемян колхоз «Красный богатырь», Борисово-Судского района, на 469 процентов—колхоз «Искра», Биряковского района, на 283 процента—колхоз «Заветы Ленина», Харовского района. Колхоз «Нива», Кичменгско-Городецкого района, план по сдаче льнотресты выполнил на ...1 процент.

Такой подлинно государственный подход к выполнению обязательств ...дается, к сожалению, далеко не везде. Ряд районов—Усть-Алексеевский, Бабаевский, Нюксенский, ...тинский—план поставок льнопродукции выполняют очень плохо.

Неудовлетворительно идет также поступление на склады «Заготлен» тресты. В октябре, по решению облисполкома, область должна была заготовить льнотресты 70 процентов к годовому плану. Заготовили же ее к 20 октября лишь 9,8 процента. ...вецкие колхозы вывезли тресты только 0,6 процента к плану, ...льские—1,5, бабушкинские и ...енские колхозы к сдаче тресты ... не приступали.

Большую долю в государственном плане льнозаготовок занимают поставки льноволокна. Между тем обработка его и сдача государству проходят крайне неудовлетворительно. В октябре мы должны были выполнить годовой план льнопоставок на 25 процентов, а выполнен ...ько на 2,2 процента. Лишь 200 килограммов льноволокна из 120 ... по плану сдали на государственные склады велико-устюгские колхозы, на 0,4 процента выполнил ... Петриневский район, на 0,2 процента—Вожегодский.

Райкомы партии, райисполкомы, отделы технических культур и заготовители этих и ряда других районов важнейшее дело организации обработки и сдачи льноволокна государству пустили на самотек. Только этим и можно об'яснить тот факт, что льнообрабатывающие машины в большинстве районов не работают. Немало машин еще до сих пор и не отремонтировано. Из ..3 машин, имеющихся в колхозах ...женского района, отремонтировано лишь 12. Очень плохо идет ремонт машин в колхозах Велико-Устюгского, Биряковского и ряде других районов. Из большого количества льнообрабатывающих машин, которыми располагают колхозы, в ...асти работают только две.

Повседневную помощь в обработке льна обязаны оказать колхозам машинно-тракторные станции, имеющие богатую техническую базу. Однако этой помощи колхозы не видят. Из 73 машин Сергеева работают лишь восемь.

Опыт передовиков показывает, что при правильном использовании машин можно добиться высокой производительности труда и дать текстильной промышленности сотни тонн высококачественного сырья. Однако директора машинно-тракторных станций, работники отделов технических культур и заготовительных органов не принимают серьезных мер для организации работы машин на мяльно-трепальных пунктах.

Дальнейшее промедление с организацией льнообработки нетерпимо. Оно может привести к повторению прошлогодней ошибки, когда во многих районах большое количество льнотресты осталось необработанной и колхозы не справились с выполнением плана льнопоставок.

Во всех районах необходимо немедленно развернуть машинную и ручную обработку льна.

Успех дела решают кадры. В колхозах, сеющих лен, есть немало замечательных мастеров льноводства, но их часто отвлекают на другие работы. Труд на обработке льна может быть плодотворным только при правильной организации его. Необходимо создать постоянные звенья из наиболее опытных колхозниц. На мяльно-трепальных пунктах следует организовать работу в две смены, наладить массово-политическую работу среди колхозников. Агитаторы должны рассказать колхозникам о системе оплаты их труда, о решении правительства и партии о дополнительной оплате труда колхозников, занятых на обработке и вывозке льнопродукции государству, организовать социалистическое соревнование за перевыполнение норм выработки.

Районные отделы технических культур обязаны взять под свой контроль работу всех мяльно-трепальных пунктов. За каждым из них надо закрепить колхозы, довести до них график обработки льнотресты и повседневно следить за его выполнением, быстро, на ходу, исправлять все недостатки в организации работ на пунктах.

Директора МТС обязаны немедленно организовать работу всех льнообрабатывающих машин, устранить причины, задерживающие льнообработку.

Перед колхозами области стоит задача выполнить план по сдаче льноволокна государству к 1 января 1947 года, по сдаче тресты — к 1 декабря 1946 года. Чтобы справиться с льнозаготовками в срок, необходимо, не медля ни одного дня, принять решительные меры по организации обмолота льна, повсеместно организовать вывозку льнотресты, обработку волокна и сдачу его государству.

Приближается знаменательный день—XXIX годовщина Великой Октябрьской Социалистической революции. В стране поднялась новая могучая волна социалистического соревнования за достойную встречу этого праздника. Задача партийных и советских организаций, работников отделов технических культур, заготовителей—помочь колхозам, наряду с выполнением плана хлебозаготовок, организовать сдачу льнопродукции государству.

Для успешного выполнения плана первого года четвертой сталинской пятилетки нашим текстильным предприятиям требуется большое количество льноволокна. Долг вологодских льноводов—дать стране этого сырья столько, сколько она требует.

## В Обкоме ВКП(б) и Облисполкоме

### О присуждении переходящего Красного знамени Обкома ВКП(б) и Облисполкома передовому предприятию лесной промышленности за успешное выполнение производственного плана в сентябре 1946 года

Бюро Обкома ВКП(б) и Облисполкома решили вручить переходящее Красное Знамя Обкома ВКП(б) и Облисполкома Тотемскому леспромхозу треста «Вологдобумлес» (директор леспромхоза тов. Мезенев, парторг тов. Жилинский).

Тотемский леспромхоз в сентябре 1946 года выполнил план заготовки древесины на 100 проц., вывозки — на 143,2 проц., план по выпуску валовой продукции выполнен на 113,2 проц.

Отмечена хорошая работа в сентябре Монзенского леспромхоза (директор леспромхоза тов. Третьяков, парторг тов. Котельников), Валунского мехлесопункта треста «Череповецлес» (начальник тов. Кудрявцев, парторг тов. Жилкин),

# Навстречу XXIX годовщине Октября

### Растет производительность труда

В кабинете директора Вологодского мясокомбината хранятся два переходящих Красных знамени. Одно—горкома ВКП(б) и Горисполкома, второе—Молотовского районного Совета и райкома ВКП(б). Эти знамена вручены коллективу за первенство в социалистическом соревновании среди предприятий города.

В предоктябрьские дни 125 стахановцев комбината встали на стахановскую вахту, взяв обязательство досрочно выполнить месячный план и выдать 530 тонн мясопродуктов.

Инициативу стахановцев горячо поддержал весь коллектив. Сейчас 280 рабочих и работниц активно борются за выполнение взятых обязательств.

Итоги работы за первые две декады октября показали, что среди соревнующихся первое место занимает цех ширпотреба. Если в сентябре средняя производительность труда составляла 150 процентов, то за 20 дней октября она достигла 200 процентов.

Стахановцы колбасного цеха борются за то, чтобы к всенародному празднику—7 ноября дать трудящимся 30 тонн колбасных изделий и копченостей.

**Ив. ПЕТРОВ.**

### Освоено производство хрома

Около года Сокольский горпромкомбинат держит в своих руках переходящее Красное знамя Облисполкома и Облместпрома. Рабочие комбината прилагают все усилия к тому, чтобы удержать знамя и дальше.

В течение десяти месяцев комбинат выпустил продукции значительно больше, чем предусматривалось планом. Освоен новый вид производства — выработка хрома. В сентябре кожевенный цех выполнил план на 137 процентов, выпустив для удовлетворения потребностей населения 5097 дециметров доброкачественного хрома.

Недавно горпромкомбинат открыл цех по изготовлению валенок. Рабочие этого цеха, включаясь в предоктябрьское соревнование, взяли обязательство до конца года выпустить тысячу пар валеной обуви.

**П. КУЛИКОВ.**

### Комсомольцы встают на стахановскую вахту

Комсомольцы депо станции Череповец обратились к комсомольцам города с предложением организовать предоктябрьское социалистическое соревнование.

Обсудив это обращение, комсомольцы завода «Красная звезда» решили поддержать почин молодых железнодорожников и взяли обязательство выполнять каждому не меньше 150 процентов дневной нормы.

От слов комсомольцы перешли к делу. Четыре молодых бригады, возглавляемые тт. Фекличевым, Маркеловым, Солиным и Баулиной, соревнуясь между собой, систематически выполняют план на 200 и более процентов.

Комитет комсомола учредил для молодежных бригад переходящий Красный вымпел, за который упорно борются бригады Фекличева и Маркелова. Все комсомольцы бригады имеют индивидуальные социалистические обязательства, которые изо дня в день выполняются. Например, Л. Погодина и Н. Антишина из бригады Маркелова дают ежедневно 250 процентов нормы.

В бригаде Солина хорошо работают тт. С. Полозов, А. Мелин, В. Сорокин, Н. Кузьмин.

На-днях по инициативе парторганизации и дирекции было проведено совещание стахановцев, на котором обсуждался вопрос об организации стахановской вахты в честь 29-й годовщины Октябрьской революции. Участники совещания взяли на себя конкретные обязательства: за дни вахты освоить ряд новых деталей и давать по две-три нормы дневной выработки. Среди вставших на стахановскую вахту, много комсомольцев. В предоктябрьское социалистическое соревнование включилось 65 молодых производственников. Они встречают 29-ю годовщину Октября производственными подарками.

**П. МАХОВ,**
**секретарь комитета ВЛКСМ завода «Красная звезда».**

### *Успехи полиграфистов*

Рабочие и служащие полиграфической промышленности области, включившись в предоктябрьское социалистическое соревнование, работают по-стахановски, стремясь выполнить и перевыполнить план первого года четвертой Сталинской пятилетки.

Коллектив областной типографии «Красный Север» (директор тов. Федотов) девятимесячную программу выполнил на 111,3 процента. Годовой план полиграфических работ выполнен на 82,8 процента.

Хороших результатов добился и ряд районных издательств. Так, Череповецкое издательство газеты «Коммунист» (директор тов. Габидулин) к 1 октября годовой план выполнило на 101,8 процента. Издательство дало государству 194 тысячи рублей прибыли.

Харовское издательство газеты «Ударник» (директор тов. Викторов) девятимесячный план выполнило к 1 октября на 137 процентов.

Приказом по Управлению издательств и полиграфии при облисполкоме многим стахановцам и ударникам этих издательств об'явлена благодарность с занесением в трудовую книжку и выданы премии.

### Готовят всенародному празднику достойную встречу

Готовя достойную встречу 29-й годовщине Октября, лесорубы и возчики Валунского механизированного лесопункта встали на стахановскую вахту. Возчик Степан Глобин в подарок всенародному празднику взял обязательство выполнить 150 трудонорм. 72 трудонормы им уже выполнены. Во время стахановской вахты он довел производительность труда до 400 процентов.

Новыми производственными достижениями встречают 29-ю годовщину Октября тт. И. Рябинин, Г. Кириллов, П. Михайлов, В. Кудрявцев, Д. Кириллов, А. Самоглядов, И. Кукушкин. Они ежедневно вырабатывают по две-три нормы.

Вслед за лесорубами и возчиками на стахановскую вахту встали водители машин, рабочие механической мастерской, работники гаража и рабочие подсобных цехов. Все они взяли на себя конкретные обязательства и энергично борются за их выполнение.

Коллектив Валунского механизированного лесопункта вызвал на социалистическое соревнование рабочих Кадуйского леспромхоза.

**В. ПРИЕМЫШЕВ.**

# *По Вологде и области*

### Выпуск лечебных препаратов

Предприятия областного мясотреста осваивают и расширяют производство лечебных препаратов. За девять месяцев нынешнего года Вологодский, Череповецкий, Сокольский и Велико-Устюгский мясокомбинаты выработали 26700 флаконов гематогена, 11140 флаконов оварина, большое количество пепсина, маммина, андурекрина, гематогена в таблетках, тиреодина и т. п.

Значительно расширяется цех органопрепаратов на Вологодском мясокомбинате. Здесь организовано новое производство по выработке лечебных препаратов в ампулах. Получены и установлены новые машины для изготовления препаратов в таблетках. На мясокомбинате вновь вырабатывается сычужнопепсинная закваска, идущая для нужд маслодельной промышленности.

### Установлена новая киноаппаратура

ХАРОВСКАЯ. (Наш соб. корр.): Ежедневно сотни харовчан с большим интересом просматривают художественные и документальные кинофильмы. Киностационар при Харовском Доме культуры оборудован сейчас новейшей аппаратурой «СКП-26». Значительно улучшилось качество проката фильмов: звук, ясность изображений на экране.

Звуковая киноаппаратура устанавливается также в клубе лесозавода № 45.

### Ордена и медали многодетным матерям

ГРЯЗОВЕЦ. (Наш соб. корр.). На-днях в торжественной обстановке председатель райисполкома тов. Пузиков от имени Президиума Верховного Совета СССР вручил ордена и медали многодетным матерям.

Ордена «Мать героиня», Почетные грамоты Президиума Верховного Совета СССР, а также подарки вручены Павле Федоровне Корюкиной и Агрипине Александровне Беляковой — колхозницам сельхозартели «Комельстрой», Прасковье Ивановне Аловой — колхознице сельхозартели «Советский активист» и Марии Александровне Носковой—домашней хозяйке гор. Грязовца. Все они родили и воспитали по 10 детей.

Орден «Материнская слава» I степени вручен Вере Дмитриевне Соколовой, родившей и воспитавшей девять детей. Орденом «Материнская слава II степени награждена Манефа Ивановна Тетерина, орденом «Материнская слава» III степени—Алевтина Александровна Анисимова, Анна Алексеевна Богданова, Мария Степановна Бокарева и другие. Всего ордена и медали получили 50 многодетных матерей.

В ответном слове матери горячо благодарили партию и правительство за сталинскую заботу.

### УБИЛИ ДВУХ МЕДВЕДЕЙ

ЧАГОДА. (Наш корр.). Удачно начали в этом году охотничий сезон братья Игнатьевы: Петр и Иван. Вблизи колхоза «Кобожа» они убили медведицу и медведя.

### Выставки к 7 ноября

Вологодский областной музей к октябрьским праздникам открывает ряд выставок. Одна из них будет посвящена пятилетнему плану восстановления и развития народного хозяйства СССР, другая—льноводству, где будут показаны образцы льна, продукция Красавинского льнокомбината, схемы, таблицы и фотографии лучших льноводов.

На выставке народных художественных промыслов посетитель увидит вологодские кружева, замечательные изделия мастеров велико-устюгской артели «Северная чернь», старинную резьбу по дереву, узнает о перспективах развития художественных промыслов в новой пятилетке.

### Механизация ткацкого производства

ЧЕРЕПОВЕЦ. (Наш корр.). В артели «Красный ткач» начат монтаж первого механизированного агрегата, на котором будет производиться навивка пряжи на цевки. Использование машины позволит в три раза повысить производительность труда. Если раньше на навивке вручную работало 10 человек, то на агрегате будет занято трое. Намечено механизировать также сновальный и мотальный станки, ввести в действие вальцы для отделки тканей и другое оборудование, заменяющее ручной труд.

### Передовики хлебопоставок

Умело организовала раз'яснительную работу среди колхозников секретарь парторганизации колхоза «Шепяково», Грязовецкого района, Вера Александровна Баландина. Большевистским словом мобилизуя тружеников села на стахановский труд, она добилась, что колхоз государственный план хлебозаготовок выполнил на 5 октября.

**На снимке: секретарь парторганизации Вера Александровна Баландина.** **Фото В. Дмитриева.**

## ПОЧЕТНЫЙ СПИСОК

### передовых колхозов, досрочно выполнивших государственный план хлебозаготовок 1946 года

ПОСТАНОВЛЕНИЕМ БЮРО ОБКОМА ВКП(б) ЗА ДОСРОЧНОЕ ВЫПОЛНЕНИЕ ГОСУДАРСТВЕННОГО ПЛАНА ХЛЕБОЗАГОТОВОК 1946 ГОДА В ПОЧЕТНЫЙ СПИСОК ПЕРЕДОВЫХ КОЛХОЗОВ ЗАНОСЯТСЯ:

141. Колхоз **«Демидово»**, Суховерховского сельсовета, Кирилловского района (председатель колхоза тов. **Талетов** Василий Павлович), выполнивший государственный план хлебозаготовок на 1-е октября 1946 года.

142. Колхоз **«Моряк»**, Кумбисерского сельсовета, Никольского района (председатель колхоза тов. **Шиловский** Василий Дмитриевич), выполнивший государственный план хлебозаготовок на 1-е октября 1946 года.

143. Колхоз **«Двигатель»**, Вахневского сельсовета, Никольского района (председатель колхоза тов. **Конин** Михаил Александрович), выполнивший государственный план хлебозаготовок на 1-е октября 1946 года.

144. Колхоз **«Подгорье»**, Вахневского сельсовета, Никольского района (председатель колхоза тов. **Бушманов** Николай Дмитриевич), выполнивший государственный план хлебозаготовок на 1-е октября 1946 года.

145. Колхоз **«Партиец»**, Аргуновского сельсовета, Никольского района (председатель колхоза тов. **Корепин** Александр Дмитриевич), выполнивший государственный план хлебозаготовок на 1-е октября 1946 года.

146. Колхоз **«Утро»**, Аргуновского сельсовета, Никольского района (председатель колхоза тов. **Горбунов** Григорий Андреевич), выполнивший государственный план хлебозаготовок на 1-е октября 1946 года.

147. Колхоз **«Красный путиловец»**, Верхне-Кемского сельсовета, Никольского района (председатель колхоза тов. **Бушманов** Федор Александрович), выполнивший государственный план хлебозаготовок на 1-е октября 1946 года.

148. Колхоз **«Красная»**, Нижне-Кемского сельсовета, Никольского района (председатель колхоза тов. **Жеребцов** Александр Захарович), выполнивший государственный план хлебозаготовок на 1-е октября 1946 года.

149. Колхоз **«Ракула»**, Ракульского сельсовета, Чарозерского района (председатель колхоза тов. **Климов** Арсений Дмитриевич), выполнивший государственный план хлебозаготовок на 5-е октября 1946.

150. Колхоз **«Первое мая»**, Медведевского сельсовета, Чарозерского района (председатель колхоза тов. **Федотов** Николай Федорович), выполнивший государственный план хлебозаготовок на 5-е октября 1946 года.

151. Колхоз **«Красный рыбак»**, Кирюгского сельсовета, Чарозерского района (председатель колхоза тов. **Нолыванов** Максим Васильевич), выполнивший государственный план хлебозаготовок на 5-е октября 1946 года.

152. Колхоз **«Золотая рыбка»**, Кирюгского сельсовета, Чарозерского района (председатель колхоза тов. **Климов** Иван Осипович), выполнивший государственный план хлебозаготовок на 5-е октября 1946 года.

153. Колхоз **имени Ворошилова**, Больше-дворского сельсовета, Уломского района (председатель колхоза тов. **Лямин** Анатолий Иванович), выполнивший государственный план хлебозаготовок на 20-е сентября 1946 года.

154. Колхоз **«Новая жизнь»**, Больше-дворского сельсовета, Уломского района (председатель колхоза тов. **Куриченков** Филипп Васильевич), выполнивший государственный план хлебозаготовок на 1-е октября 1946 года.

### Годовой план хлебозаготовок выполнен

ЧАРОЗЕРО, 25 октября. (По телефону). Чарозерские колхозники достойно ответили на патриотический призыв алтайских хлеборобов. Слово, данное Родине, они сдержали. 24 октября район выполнил государственный план хлебозаготовок. Колхозы продолжают сдавать зерно сверх плана.

## В ПОМОЩЬ МОЛОДЫМ КОММУНИСТАМ

# УСТАВ ВКП(б)—ОСНОВА ПАРТИЙНОЙ ЖИЗНИ

Всесоюзная Коммунистическая партия (большевиков) — передовой отряд рабочего класса, прошла славный путь от маленьких кружков до великой партии.

Под руководством партии народы нашей страны завоевали свободу, построили социалистическое общество и разгромили фашистских захватчиков. Огромных успехов партия достигла потому, что во всей своей деятельности она руководствуется всесильным учением Маркса-Энгельса-Ленина-Сталина, дающим партии возможность ясно видеть ближайшие и конечные цели борьбы.

Сила партии состоит в ее организационных принципах, разработанных Лениным и Сталиным и воплощенных в Уставе ВКП(б). Они обеспечивают выполнение исторических задач, стоящих перед большевиками и всем советским народом.

Что такое Устав ВКП(б)? Устав—основной закон партии. Не может быть организованной партии без устава. Устав определяет основные формы организационной деятельности партии, определяет общие формы партийной работы.

Впервые Устав партии был принят на втором с'езде РСДРП, главная задача которого заключалась «в создании действительной партии на тех принципиальных и организационных началах, которые были выдвинуты и разработаны «Искрой» (Ленин, том VI, стр. 164).

В ходе борьбы происходит изменение стоящих перед партией задач. В зависимости от конкретной исторической обстановки и политических задач, из нее вытекающих, партия совершенствует организационные формы и методы своей работы, а в связи с этим соответствующие изменения вносятся и в Устав ВКП(б). В изменениях и дополнениях к Уставу проявляется гибкость партии в выборе организационных форм, обеспечивающих выполнение политических задач. Но как бы не менялись отдельные пункты Устава, основные его положения остаются неизменными.

Устав ВКП(б) прежде всего определяет, кто может быть членом партии, так как от личного состава партии зависит характер ее, степень организованности и боеспособности. «Членом партии считается всякий, признающий программу партии, работающий в одной из ее организаций, подчиняющийся постановлениям партии и уплачивающий членские взносы». (Параграф I Устава). Каждый член партии принимает участие в обсуждении и решении вопросов партийной политики, проводит в жизнь эту политику и, таким образом, от состава партии зависит ее политика, единство и сплоченность, а в конечном счете судьба самой партии. Роль передового отряда, роль вождя масс партия может выполнять при условии, если она состоит из самоотверженных, дисциплинированных людей.

Уставом возлагаются на членов партии определенные обязанности.

Партия обязывает своих членов оберегать единство, выдержанность и чистоту своих рядов. Коммунист должен «неустанно работать над повышением своей сознательности, над усвоением основ марксизма-ленинизма».

Марксистско-ленинской теорией партия руководствуется во всей своей практической работе. Теория дает партии возможность распознавать, как развиваются события и как они будут развиваться в будущем. Сложность задач настоящего времени с особой настоятельностью требует от каждого коммуниста умения разбираться в вопросах внутренней и внешней политики партии и раз'яснять содержание ее беспартийным массам.

Изучением теории не ограничиваются обязанности коммуниста. Член партии должен на практике проводить партийную политику, осуществлять авангардную роль на производстве, быть вожаком беспартийных масс, их политическим руководителем и воспитателем. Каждый коммунист обязан соблюдать строжайшую партийную и государственную дисциплину, личным примером воодушевлять трудящихся. Бороться за линию партии—это, прежде всего, самому проводить ее в жизнь, самому работать самоотверженно.

Наша партия построена на основе демократического централизма. Централизм означает, что вся практическая работа партии направляется из одного центра, что решения ЦК обязательны для всех членов партии и всех партийных организаций.

Централизм выражен и в построении партии. Низшие партийные органы подчинены высшим, решения высших органов обязательны для низших.

Централизм немыслим без твердой партийной дисциплины, поэтому каждый член партии обязан соблюдать партийную дисциплину, сознательно относиться к своим обязанностям, выполнять все решения партии.

Централизм в нашей партии является демократическим. Демократизм означает широкую инициативу местных партийных организаций и активное участие в жизни партии каждого ее члена.

В Уставе ВКП(б) подробно изложены принципы внутрипартийной демократии, означающие выборность, подотчетность и сменяемость всех руководящих органов партии. Если секретарь или партбюро плохо работают, то парторганизация может подвергнуть их критике или сменить.

Демократизм означает также право парторганизаций самостоятельно решать местные вопросы, но решения эти не должны противоречить общепартийным директивам.

Внутрипартийная демократия и централизм дают нашей партии возможность сочетать высокую организованность, сплоченность и железную дисциплину членов партии с их активностью и самодеятельностью. На основе внутрипартийной демократии растет активность коммунистов, развиваются критика и самокритика—неот'емлемый и постоянно действующий метод работы партийных организаций. «Только на основе внутрипартийной демократии может быть развернута большевистская самокритика и укреплена партийная дисциплина»,—так сказано в Уставе ВКП(б).

Ярко выражено в Уставе ВКП(б) положение о связи с массами. Работа в массах—первейшая обязанность всех организаций партии. Первичная парторганизация строится по производственному признаку. Каждый член ВКП(б) входит в одну из организаций по месту своей работы. Созданная по производственному принципу первичная партийная организация дает возможность так расставить коммунистов, чтобы они работали в массах, раз'ясняли решения и призывы партии, организовывали массы на выполнение политических и хозяйственных задач. Связь с массами означает, что каждый член партии обязан всегда и всюду быть с массами, помогать усваивать решения и лозунги партии, добиваться их выполнения.

Выполнение этого требования Устава—главное в работе первичных парторганизаций.

Устав, организационные принципы ВКП(б) создавались в борьбе с многочисленными врагами, пытавшимися поколебать ленинско-сталинские организационные основы партии. Непримиримая борьба с врагами большевизма и разгром их дали возможность сохранить единство партии, успешно выполнить роль организатора социалистической революции, строителя социалистического общества, вдохновителя и организатора всенародной борьбы против немецко-фашистских захватчиков.

Устав ВКП(б)—незыблемая основа партийной жизни. Его неуклонное соблюдение — важнейшая обязанность каждой парторганизации, каждого коммуниста.

И. ЖИТУХИН.

## ПАРТИЙНАЯ ЖИЗНЬ

# ДОКЛАДЧИК УМОЛЧАЛ О ГЛАВНОМ

Все, кто слушал отчетный доклад секретаря партбюро Вологодского судоремонтного завода тов. Брюхова, могли сделать вывод, что партийная организация работает хорошо. Партийные собрания проводятся регулярно два раза в месяц, на них обсуждаются важные вопросы, решения выносятся конкретные. Политическое воспитание членов и кандидатов партии стоит в центре внимания партийной организации. Для каждого коммуниста определена форма учебы, созданы кружки по изучению истории партии и нового пятилетнего плана. В помощь коммунистам, самостоятельно изучающим марксизм-ленинизм, организуются лекции, консультации, теоретические собеседования. Неплохо налажена в цехах массово-политическая работа. В социалистическом соревновании коммунисты занимают ведущую роль. Среди членов партийной организации немало стахановцев: тт. Лепихин, Петров, Тютиков, Кузнецов, Белоусов систематически перевыполняют производственное задание в полтора-два раза.

Но в связи с этим невольно возникает вопрос: почему же коммунисты мирятся с недостатками в работе завода? Чем об'яснить, что завод за девять месяцев текущего года недовыполнил план выпуска валовой продукции на 9,2 процента, а брак в работе за это время составляет 5367 рублей?

Докладчик пытался об'яснить это недостатком топлива, необеспеченностью материалами и слабой организацией труда. Доля правды в этом есть. Но действительные причины отставания завода заключаются в другом. Эти причины были вскрыты коммунистами, выступившими в прениях по докладу тов. Брюхова. Основная из них та, что члены партийного бюро строили свою работу в отрыве от производственных задач, упускали главное, не вникали в дела предприятия. Об этом главном умолчал и тов. Брюхов в своем докладе.

Отмечая ряд хороших начинаний в работе партбюро, выступающие подчеркивали, что ни одно начатое дело не было доведено до конца, вследствии чего большая часть коммунистов оказалась в стороне от активной борьбы за выполнение и перевыполнение производственного плана.

Начальник кузнечного цеха тов. Горшков указал в своем выступлении, что партбюро оторвалось от масс, не знает узких мест в работе завода и положения дел в цехах, не изучает людей, не популяризирует передовых методов труда. Кузнечный цех гордится стахановцем тов. Прокушевым, но парторганизация не позаботилась о том, чтобы опыт его работы стал достоянием всего коллектива. Ни словом об этом не обмолвился докладчик. В цехе нет угля, часто простаивают механизмы, рабочие не используют полностью рабочий день. Партбюро не замечало этих недостатков и не принимало действенных мер для преодоления трудностей.

— У нас семь членов бюро,—сказал строгальщик механического цеха тов. Балашов,—но они повседневно не общаются с коммунистами. Бывая в цехе, не беседуют с рабочими, не прислушиваются к их запросам, не присматриваются, в каком состоянии находится рабочее место, какие имеются производственные недоделки. Недавно у слесаря восьмого разряда тов. Русанова был вынужденный простой, но этот факт не стал предметом всеобщего обсуждения.

Выступление тов. Балакшина было посвящено проверке исполнения принятых решений.

— За отчетный период,—заявил он,—мы приняли немало хороших решений, но большинство из них осталось на бумаге. Немало говорилось на партийных собраниях и писалось в резолюциях о выпуске парохода «Спартак», об улучшении быта рабочих, о подготовке предприятия к зиме, но ни одно из этих решений в жизнь не проведено. Цехи не отопляются, рамы не остеклены, стынут станки, общежития рабочих не освещаются. Ставя перед собой ту или иную задачу, мы зачастую не учитываем реальных возможностей, вскоре забываем о своем решении, не организуем коммунистов на его выполнение.

Председатель завкома тов. Сорокин говорил о том, что партийная организация не использует в полной мере право контроля деятельности администрации, вследствие чего в первом полугодии были завышены показатели работы завода на 150 тысяч рублей. В учете труда рабочих допускается много неточностей. Технический контроль поставлен слабо. Все это неизбежно приводит к браку.

Секретарь цеховой парторганизации тов. Фигуркин критиковал недостатки в руководстве бюро политической учебой коммунистов.

Собрание избрало тайным голосованием новый состав бюро в количестве 7 человек и 15 делегатов на районную партийную конференцию.

Собрание предложило новому составу бюро парторганизации устранить имеющиеся недостатки, улучшить руководство профсоюзными и комсомольскими организациями, усилить массово-политическую работу в цехах и развернуть социалистическое соревнование, мобилизуя рабочий коллектив на самоотверженную работу, с тем, чтобы в последнем квартале выправить положение и план первого года новой сталинской пятилетки не только выполнить, но и перевыполнить.

И. СЕРГЕЕВ.

# Голоса рядовых коммунист не было слышно

Отчетно-выборное собрание партийной организации совхоза «Заречье» началось с опозданием. К намеченному сроку не явилась половина коммунистов. Решили послать за ними на квартиры, но всех собрать все же не удалось.

В помещении, где проходило собрание, неуютно. На столе, за которым разместился президиум, тускло горит керосиновая лампа. В задних рядах темно. Коммунисты сидят в пальто и шапках. Обстановка явно не располагает к активному и деловому обсуждению важнейших вопросов жизни и работы партийной организации.

Наспех подготовленный отчетный доклад секретаря партийной организации тов. Первунина длился всего лишь 16 минут. Был он мало убедительным и несамокритичным. Без глубокого анализа фактов, не вникая в дело, тов. Первунин скользил по поверхности, боясь кого-либо задеть, обидеть. Остановившись на хозяйственных делах совхоза, секретарь слишком мало сказал о внутрипартийной работе, авангардной роли коммунистов на производстве, контроле деятельности администрации. А рассказать партийному собранию было о чем.

В парторганизации ослабла дисциплина. На собрания являются далеко не все коммунисты. Активность на собраниях низкая. В прениях, как правило, выступают одни и те же товарищи. Настоящей подготовки к собраниям не ведется. Часто коммунисты узнают от секретаря парторганизации о предстоящем собрании в день его созыва.

Почти на каждом собрании говорится о росте партии, принимается по этому вопросу много решений, а положение не изменяется. За последние восемь месяцев в партию принят только один человек.

Не лучше обстоит дело с руководством социалистическим соревнованием. Заключенные
не проверяются. Какая бри
ботает лучше, какая отста
лектив совхоза не знает,
итоги соревнования гласн
предаются. Стенные газеты
то не выходили.

При парторганизации
агитколлектив из девяти
но агитаторы предоставлен
себе, не чувствуют повсе
помощи и руководства со
парторганизации.

Крайне слабо поставлено
тание молодых коммунист
ведется должной работы со
листами. Агрономы, ме
трактористы, бригадиры, зо
ки выпали из поля зрени
организации. Тракторист
Беляков—лучший стахановец
за. Его трактор не знает

На молотьбе и пахоте тов
ков выполняет по две
больше. Но методы его ра
стали достоянием других
ристов.

Обо всем этом сказали
ющие в прениях. Но, к сож
и на этот раз выступали од
«штатные» ораторы. Голос
вых коммунистов не было с

На собрании не обошл
нарушения Инструкции ЦК
о выборах руководящих па
органов. Во время выборов
нате, где проходило тайное
вание, все время находил
дидаты партии.

За плохую подготовку
выборного собрания вместе
ретарем парторганизации
ственность несет и предс
Молотовского райкома ВКП(
Носова. Она не только не
по-настоящему подготовить
ние, но и прошла мимо фа
рушения Инструкции ЦК В

Н. Е

# Подготовка партийно-советских кад

Для подготовки руководящих районных и городских партийно-советских кадров при крупных областных и краевых центрах созданы по решению ЦК ВКП(б) двухгодичные партийные школы.

42 товарища из нашей областной партийной организации едут на учебу в Ленинградскую партийную школу. В числе их секретари райкомов ВКП(б), заведующие отделами, пропагандистские, редакционные работники и 15 руководящих советских работников городов и районов области. Занятия в школе
1-го ноября.

На-днях на учебу в Ле
выезжает еще 25 вологжан
них партийные, редакционн
советские работники р
центров, освобожденные се
крупных первичных парто
ций МТС, предприятий и
дорожного транспорта. Эти
щи будут учиться на шест
ных постоянно действующи
при Ленинградской
школе.

# Лекционную пропаганду на уровень новых задач!

Партия большевиков всегда придавала большое значение лекциям, которые по определению ЦК ВКП(б), являются важным методом пропаганды марксизма-ленинизма. Огромный размах лекционная пропаганда получила в партии со времени выхода в свет «Краткого курса истории ВКП(б)». С тех пор накоплен значительный опыт ведения лекционной работы.

В годы, предшествовавшие Великой Отечественной войне, основное внимание в лекционной пропаганде было сосредоточено на организации помощи кадрам, изучающим марксистско-ленинскую теорию. Были созданы лекторские группы в горкомах, обкомах, крайкомах и ЦК компартий союзных республик. Лекторы партийных организаций читали лекции по главам «Краткого курса истории ВКП(б)», по основным произведениям классиков марксизма-ленинизма. Лекции об истории партии большевиков, о достижениях социалистического строительства, о международном положении и внешней политике советского государства помогли идейно вооружить партийные кадры и интеллигенцию нашей страны, сыграли серьезную роль в идеологической подготовке советского народа к защите социалистической Родины.

В дни Великой Отечественной войны лекционная пропаганда приобрела еще больший размах и значение. Партийные кадры, интеллигенция, широкие массы трудящихся проявили исключительный интерес к лекциям об Отечественной войне и международном положении, о патриотических традициях народов СССР и источниках силы нашего государства. Большой популярностью пользовались лекции, разоблачавшие идеологию и политику фашизма.

После окончания войны задачи лекционной пропаганды стали еще более ответственными. Необходимо вооружать наши кадры знанием законов общественного развития, воспитывать всех людей в духе коммунистической сознательности, мобилизовать массы на борьбу за восстановление и дальнейшее развитие народного хозяйства. Партийные организации Москвы, Ленинграда, ряда областей и республик организовали систематическое проведение лекций по истории и теории большевистской партии, экономике, международным отношениям. Больше организуется лекций по вопросам политики партии и советского государства для широких слоев трудящихся.

Партийные организации создали устойчивые кадры квалифицированных лекторов и привлекли к лекционной работе среди населения значительные слои сельской и городской интеллигенции.

В современных условиях требования к лекционной пропаганде неизмеримо возросли. Между тем нынешний уровень лекционной пропаганды еще не соответствует требованиям партии.

Центральный Комитет ВКП(б) в принятых за последнее время постановлениях по вопросам идеологической работы, подготовки партийных и советских кадров, а также по вопросам воспитания коммунистов, вступивших в партию за последние годы, дал боевую программу развертывания идеологической работы партийных организаций. «ЦК имеет в виду,—говорит тов. Жданов,—подтянуть идеологический фронт ко всем другим участкам нашей работы». Исходя из этого, партийные организации должны сделать лекционную пропаганду могучим средством идейно-политического воспитания кадров и народа.

В чем состоят ныне главные недостатки в лекционной пропаганде?

Все еще мало читается лекций по вопросам марксистско-ленинской теории, тематика лекций подчас ограничена и не соответствует многообразным политическим и культурным запросам наших кадров и интеллигенции. Нередко лекторы партийных организаций ограничиваются чтением лекций по вопросам международного положения, мало организуют лекций о текущем моменте, слабо освещают в лекциях внутреннюю жизнь нашей страны, вопросы развития советской экономики, культуры, идеологии. Нельзя больше мириться с тем, что многие лекторские группы не организуют лекций по послеоктябрьскому периоду истории ВКП(б), по темам, показывающим пути и средства борьбы партии за построение социализма, мало или почти совсем не читают лекций о социалистической собственности, о дисциплине труда, о сочетании личных и общественных интересов при социализме. Лекционная пропаганда часто не увязывается с практическими задачами, стоящими перед партией.

Идейно-теоретический уровень многих лекций все еще остается низким. Некоторая часть лекторов ограничивается пересказом общеизвестных истин и положений или поверхностным описанием текущих событий, не дает глубокого теоретического анализа исторических явлений современности, не использует лекции для разоблачения политики и идеологии реакционных сил капиталистического мира. Зачастую лекторы опираются лишь на старый запас знаний, не повышают своего теоретического уровня, не осмысливают исторического опыта борьбы партии и советского государства, не совершенствуют своего лекторского мастерства.

Очень мало квалифицированных лекций публикуется в печати и прежде всего в газетах. Редакторы большинства центральных и местных газет не придают должного значения публикации лучших лекций в печати. Они забывают, что содержательная и хорошо подготовленная лекция, напечатанная в газете, становится достоянием сотен тысяч и миллионов советских людей, способствует усвоению ими идей партии, пониманию современных событий.

Чем об'ясняются серьезные недостатки лекционной пропаганды во многих партийных организациях? Прежде всего тем, что партийные организации не руководят должным образом лекционной пропагандой, мало заботятся о своих лекторских кадрах, об их теоретическом росте. Обстановка в стране усложнилась, требования к идейному содержанию лекционной пропаганды возросли, а уровень теоретических знаний многих лекторов остался прежним.

Партийные организации еще крайне слабо контролируют идейное содержание лекций, не проявляют должной требовательности к тщательной подготовке каждой лекции, не подвергают критике недостатки в содержании лекций. Опыт лекционной работы почти совсем не освещается в печати.

Что нужно сделать для того, чтобы поднять лекционную пропаганду на уровень современных задач идеологической работы нашей партии?

Для этого нужно прежде всего, чтобы партийные организации повседневно руководили лекционной пропагандой, боролись за высокий идейный уровень каждой лекции, за то, чтобы лекционная пропаганда по своему размаху и уровню отвечала политическим и культурным запросам различных групп наших кадров, различных слоев советского народа.

Нам предстоит серьезно улучшить лекционную пропаганду по истории и теории большевизма. В Москве, Ленинграде и других городах страны с успехом проводятся циклы лекций в помощь изучающим историю большевистской партии по «Краткому курсу истории ВКП(б)» и важнейшим произведениям классиков марксизма-ленинизма. Этому примеру должны последовать все города, области и республики страны. Широкий размах должны получить лекции по темам послеоктябрьского периода истории нашей партии: о борьбе большевистской партии за построение социализма в нашей стране, о ее роли как организатора и вдохновителя борьбы за победу советского народа в Отечественной войне, о борьбе партии за выполнение и перевыполнение новой сталинской пятилетки.

Лекции по марксистско-ленинской политической экономии, лекции по основам советской экономики должны помочь нашим кадрам решать сложные задачи руководства социалистическим хозяйством. Заслуживает широкого распространения опыт парткабинета Московского горкома ВКП(б), систематически организующего циклы лекций по вопросам экономики советского хозяйства; среди них лекции: о социалистическом планировании народного хозяйства, о хозрасчете, себестоимости, цене, прибыли на социалистических предприятиях и др. Необходимо широко развернуть чтение популярных лекций для рабочих и колхозников на актуальные экономические темы: о пятилетнем плане, о сочетании общественных и личных интересов колхозников, о восстановлении народного хозяйства в освобожденных от немецкой оккупации районах, об экономике промышленности и сельского хозяйства своего края.

Немало лекций читается о научном мировоззрении партии Ленина—Сталина—диалектическом и историческом материализме, а также лекций по истории философии. Нужно придать этим лекциям боевой, наступательный характер по отношению к разлагающейся буржуазной культуре и идеологии. Лекторы должны разоблачать реакционные философские и политические «теории» современной буржуазии.

В лекциях по вопросам международных отношений и внешней политики СССР нужно пропагандировать основные принципы внешней политики СССР, борьбу советского государства за мир и безопасность народов, разоблачать происки империалистической реакции и ее прихвостней.

Почетна и ответственна роль лектора в нашей стране. Он является пропагандистом самого передового мировоззрения современности—теории научного коммунизма, он призван вооружать наши кадры знанием науки о развитии общества, вдохновлять советских людей на борьбу за победу коммунизма. Что может быть почетнее роли пропагандиста идеологии и политики нашей партии!

Хороший лектор заслуженно пользуется любовью и уважением трудящихся масс. Он вправе рассчитывать на внимание и
со стороны партийных и
организаций. Партийные
ции обязаны идейно на
лекционную работу, опреде
матику и планы лекционно
паганды, превратить ле
группы в подлинные т
коллективы, организовать
ние и разбор каждой лекц
их прочтением.

Каждый лектор должен
высококвалифицированным
пиалистом в той или иной
общественной науки. Высок
ность в работе, творческое
нение метода ленинизма к
современности, непрестан
шенствование должны быт
лом для каждого лектора.

Наши лекторы должны
вести лекционную пропаг
блестящих примерах пропа
ской деятельности Маркса,
Сталина. Лекции Маркса
ная плата, цена и прибыль
ция В. И. Ленина «О госу
его речи и доклады, лекци
ща Сталина «Об основах
ма», его доклады и выс
являются классическим
разработки теории научного
лизма. В лекциях Маркса,
Сталина блестяще сочетает
на научного содержания
доступной формой изложени
стотой и образностью язык
ся у Маркса, Ленина, Ста
ликому искусству пропага
довых идей—долг каждого
нашей страны.

Только при условии
го теоретического роста ле
совершенствования их
мастерства, при услови
требовательности партийны
низаций к идейному содер
теоретическому уровню ле
сможем поставить лекцион
ту на уровень современн
большевистской партии.

(«Культура и ж

# ВОСПИТЫВАТЬ МАССЫ В ДУХЕ БОЛЬШЕВИЗМА!

*Совещание интеллигенции города Вологды*

В зале Дворца культуры железнодорожников 23 октября состоялось совещание интеллигенции города Вологды. В президиум были избраны секретарь Областного и городского комитетов ВКП(б) тов. В. Н. Дербинов, зам. зав. отделом пропаганды и агитации Обкома ВКП(б) тов. Власенко, секретари горкома партии тт. Андрианов, Яблоков и Тихомиров, секретарь Сталинского райкома ВКП(б) тов. Дмитриев, директор санитарно-бактериологического института тов. Лебедев, главный инженер завода «Северный коммунар» тов. Покатаев, заслуженная учительница РСФСР тов. Ольхиненская, художественный руководитель Областного драматического театра тов. Истомин-Кастровский, профессор пединститута тов. Чулков и др.

С докладом «О задачах идеологической работы в современных условиях» выступил заместитель заведующего отделом пропаганды и агитации Обкома ВКП(б) тов. Власенко. Докладчик раз'яснил значение постановлений Центрального Комитета партии о журналах «Звезда» и «Ленинград», о репертуаре драматических театров и о кинофильме «Большая жизнь», вскрыл недостатки в деятельности местных работников идеологического фронта и подробно остановился на задачах советской интеллигенции по коммунистическому воспитанию масс.

Первой по докладу взяла слово тов. **Зворыкина**—директор 7-й железнодорожной школы.

— Учительству, как и всей советской интеллигенции, — говорит она,—принадлежит большая роль в коммунистическом воспитании трудящихся, окончательном преодолении пережитков капитализма в сознании людей. Исторические постановления Центрального Комитета нашей партии являются для всех нас боевой программой, определяют уровень и содержание нашей деятельности.

С чего начал коллектив школы перестройку работы в соответствии с указаниями ЦК ВКП(б)? Мы мобилизовали учителей и классных руководителей на коренное улучшение воспитательной работы в школе через урок, активное участие в комсомольской и пионерской жизни. В школе создан постоянно действующий семинар классных руководителей, который помогает учителям правильно решать эту задачу. Все 22 учителя включились в изучение истории партии и трудов Ленина и Сталина, посещают политические занятия, проводимые горкомом ВКП(б). Кроме того, каждый понедельник в школе собирается семинар по вопросам текущей политики.

Коммерческий директор завода «Северный коммунар» тов. Суровцев рассказал о росте активности производственно-технической интеллигенции, которая своими знаниями, рационализаторской мыслью помогает успешно выполнять производственный план. Вместе с тем, он подверг критике недостатки в постановке политического воспитания интеллигенции на заводе и вовлечения ее в активную общественную жизнь.

— Не все наши инженерно-технические работники систематически повышают свой идейный уровень, подчеркнул в своем выступлении тов. Суровцев. Слабо осуществляется контроль, недостаточна помощь товарищам, занимающимся политическим самообразованием. Редко ставятся у нас лекции и доклады, а на научно-технические темы их вовсе не бывает. К постановке их интеллигенция привлекается слабо. Это привело к неудовлетворительному уровню культурно-массовой работы. На заводе нет клуба, а красные уголки запущены, не уделяется должного внимания библиотеке, организации коллективного посещения театра и кино, развитию художественной самодеятельности.

В прениях приняли участие также тт. **Хованский** (главный инженер Вологодского паровозо-вагоноремонтного завода), **Трифонов** (доцент Вологодского пединститута им. В. М. Молотова), **Истомин-Кастровский** (художественный руководитель Областного драматического театра) и др.

В принятом решении участники совещания наметили конкретные мероприятия по выполнению постановлений Центрального Комитета партии, являющихся развернутой программой усиления всей идеологической работы. Совещание призвало интеллигенцию областного центра к активному участию в работе театра и других культурно-просветительных учреждений, а также печати и радио. Оно обратило внимание учителей, инженеров и техников, медицинских работников и служащих советских учреждений на необходимость изучения ими марксистско-ленинской теории, активного участия в массово-политической работе среди населения. Работники школ, библиотек, театра, клубов города, печати, радио и кино, вся интеллигенция—должны решительно улучшить свою деятельность, как этого требуют постановления Центрального Комитета Партии.

Общегородское совещание заверило товарища Сталина, что интеллигенция гор. Вологды по-большевистски выполнит решения ЦК ВКП(б), будет неустанно работать над решением задачи воспитания трудящихся, и прежде всего молодежи, в духе советской коммунистической идеологии.

## Школа сельской молодежи

**КИРИЛЛОВ. (Наш соб. корр.)** При Волокославинском сельсовете организована школа сельской молодежи, в которой будет обучаться больше пятидесяти юношей и девушек. Программа рассчитана на год. Молодежь будет изучать русский язык, литературу, историю и другие предметы. Подобраны квалифицированные преподаватели. Школа обеспечена литературой и наглядными пособиями.

# Всемерно ускорить сдачу хлеба, картофеля и овощей!

*

## *Везут хлеб куркинские селекционеры*

**КУБЕНСКОЕ, 24 октября. (Наш корр.).** Коллектив государственной опытной селекционной станции в Куркино в эти дни живет кипучей, напряженной жизнью. На всех фермах станции день и ночь царит необычайное оживление. Работники станции все, как один, взялись за подготовку зерна к отгрузке государству.

Если в сентябре и начале октября станция отправляла на государственные склады по полторы-две тонны зерна в день, то теперь темпы отгрузки возросли в несколько раз.

Особенно это было заметно 20 октября. Чтобы подготовить красный обоз с хлебом государству, работники станции трудились всю ночь. Два комбайна и молотилка работали, не переставая. Директор станции И. С. Спектор, агроном Е. Н. Николаева, лаборантка Н. В. Смирнова и многие другие работники помогали затаривать зерно для отправки.

На утро 27 подвод и две автомашины, украшенные красными флагами, вывезли со складов станции 140 центнеров ячменя и овса. Сопровождать обоз на государственный приемный пункт выехали секретарь партбюро тов. Филимонов, председатель рабочкома тов. Рыбников, агрономы тт. Кузнецов и Матвеенко, а также многие коммунисты и комсомольцы.

Коллектив станции дал твердое слово—к 1 ноября не только выполнить годовое задание, но и сдать сверх задания еще 200 центнеров зерна. Это обязательство успешно претворяется в жизнь. Вывозка зерна не ослабевает. Так, например, 24 октября сдано государству 30 центнеров зерна, причем, подготовлено к отправке еще 100 центнеров.

Всего государственной селекционной станцией сдано государству 1033 центнера отборного элитного семенного зерна. В ближайшие дни куркинцы полностью выполнят свое обязательство.

## Хлеб—государству

**КОВЖА, 25 октября. (По телефону).** Ни на один день не прекращается в колхозах района деятельная борьба за выполнение предоктябрьских социалистических обязательств. Темпы хлебосдачи нарастают с каждым днем. 24 октября, например, район выполнил график зернопоставок на 175 процентов.

22 колхоза предоктябрьские социалистические обязательства по досрочному выполнению государственного плана хлебозаготовок уже выполнили.

В выходной день, 27 октября, в районе проводится массовый воскресник по вывозке зерна на государственные склады.

В ответ на призыв алтайских колхозников члены сельскохозяйственной артели имени 8 марта, Кохомского района, Ивановской области, включились в предоктябрьское соревнование. Они первыми в районе успешно закончили уборку урожая, полностью рассчитались с государством по поставкам хлеба, картофеля и овощей. Сейчас колхозники сдают хлеб государству сверх плана.

На снимке: красный обоз колхоза направляется на ссыпной пункт для сдачи зерна государству сверх плана. Фото Ф. КАРЫШЕВА.

## Усилить руководство заготовкой картофеля

В тех районах, где руководители партийных и советских организаций повседневно руководят заготовкой картофеля, проверяют и направляют деятельность заготовительного аппарата, строго сочетая выполнение всех текущих хозяйственных задач, достигнуты положительные результаты.

Примером может служить Оштинский район. К 20 октября он выполнил план хлебопоставок и перевыполнил на 15 процентов задание по заготовке картофеля. Здесь сдавали одновременно на заготпункты и зерно и картофель. Партийный и советский актив широко раз'яснил колхозникам значение своевременного выполнения обязательств перед государством.

Руководители района не ждали, когда к ним заявится с визитом представитель заготовительной организации и будет просить помощи, а сами вызывали председателя правления райпотребсоюза и других товарищей, ответственных за заготовки, давали им конкретные указания, контролировали как идет подготовка и ремонт хранилищ, требовали оперативности и четкости в работе.

К сожалению, не во всех районах дело поставлено так. Особенно плохо организована заготовка картофеля в Нюксенском районе. На 20 октября государственное задание по заготовке картофеля выполнено на 25,3 пропента. Заготовительные организации—райпотребсоюз (председатель правления тов. Зыков) и заготконтора (директор тов. Лоскутов), не чувствуя повседневного контроля советских и партийных организаций, допустили исключительную неразворотливость. Они не мобилизовали своевременно свой аппарат на успешное проведение заготовок, не подготовили хранилища, приемщики не всегда были на местах. Из-за этого задерживалась приемка картофеля от индивидуальных сдатчиков.

Вопиющую беспечность допускают руководители заготовительных организаций Кубено-Озерья. Председатель правления райпотребсоюза тов. Балахнин и бывший директор тов. Еропкинов отдали на откуп заготовки картофеля различным «заготовителям» и даже не вели учета—кто, сколько и куда увозит картофель за пределы района. Руководители района просмотрели преступное разбазаривание картофеля, не контролировали работу заготовительного аппарата.

В Чебсарском районе заготовлено к 20 октября 217 тонн картофеля из 2130 тонн по плану. Однако это не вызывает тревоги у председателя райпотребсоюза тов. Курочкина и директора заготконторы тов. Смирнова.

Причины отставания Чебсарского района отнюдь нельзя об'яснить тем, что нет картофеля. Он есть. Все дело в том, что заготовители не мобилизованы на выполнение этой важной работы.

Отстают здесь и с отгрузкой картофеля промышленным центрам. Пока отгружено 65 тонн из 1500 тонн по плану.

Плохо организованная работа заготовителей на местах привела к тому, что на 20 октября план заготовки картофеля низовой сетью Облпотребсоюза выполнен только на 40,9 процента.

Мириться с таким положением—значит срывать государственное задание. Сейчас дорог каждый час и не может быть ни малейшего попустительства тем, кто срывает важнейшее государственное задание.

Усилить руководство и контроль за работой заготовительного аппарата, обеспечить безусловное выполнение плана заготовки картофеля и овощей—боевая задача руководителей Облпотребсоюза, руководителей районных советских и партийных организаций.

**И. СЛАВИН.**

# Лесозаготовки—важнейшее задание Родины

В первом году четвертой сталинской пятилетки осуществляется огромная программа восстановления разрушенных войной и строительство новых предприятий. Для осуществления этой программы требуется большое количество строительных материалов, особенно леса и пиломатериалов. Нет такой отрасли строительства, куда бы не требовались лесоматериалы.

В постановлении Совета Министров Союза ССР «Об осенне-зимних лесозаготовках в сезон 1946—47 года» отмечено неудовлетворительное выполнение лесной промышленностью плана лесозаготовок в 1946 году. Эта оценка целиком относится и к лесозаготовительным предприятиям нашей области. План за 9 месяцев 1946 года основными предприятиями выполнен по заготовке на 66,3 процента и по вывозке—на 67,5. Особенно неудовлетворительно работали Пояботский мехлесопункт, Куножский леспромхоз треста «Вологдобумлес», Шекснинский спецлесзаг, Белоручейский мехлесопункт, Шольский и Оштинский леспромхозы треста «Череповецлес».

Увеличение плана осенне-зимних лесозаготовок 1946—47 года, привлечение сезонной рабочей силы из колхозов путем организованного набора ставят перед лесозаготовителями ряд новых задач. Чтобы обеспечить выполнение плана лесозаготовок, надо провести большую организационную и массово-политическую работу в колхозах, заключить договора на заготовку и вывозку леса с колхозами и колхозниками. Лесозаготовители обязаны ликвидировать антимеханизаторские настроения и с полной нагрузкой использовать собственные средства производства, образцово организовать труд как рабочих постоянного кадра, так и сезонников.

По решению Совета Министров СССР организованный набор колхозников должен быть завершен к 1 ноября 1946 года. До окончания срока остается несколько дней, а в предприятиях треста «Череповецлес» договоров заключено всего лишь 10—15 процентов к плану. В Монзенском леспромхозе на работу из Петриневского, Кубено-Озерского, Чебсарского, Никольского, Грязовецкого, Вологодского и Лежского районов не вышло до сих пор ни одного человека.

Как ни странно, такое положение мало тревожит руководителей лесозаготовительных предприятий. Казалось бы, они обязаны давно бить тревогу, принять меры к активизации работы вербовщиков, а в особенно отстающие сельсоветы и районы послать уполномоченных. Ничего подобного ими не сделано.

Не поняли всей важности организованного набора рабочей силы и председатели некоторых райисполкомов. Председатели Верховажского, Сямженского и Биряковского райисполкомов, несмотря на указание Облисполкома, не приняли должных мер к ускорению набора рабочей силы на лесозаготовки. Свое бездействие они пытаются об'яснить занятостью другими делами. Здесь никак не поймут, что установление очередности работ—не большевистский метод руководства. Делячеcкий подход к делу затягивает привлечение сезонников в лес и ставит под угрозу выполнение программы лесозаготовок.

Странную линию невмешательства заняли и руководители партийных организаций. Ослабление руководства таким важным участком, как осенне-зимние лесозаготовки и обеспечение их рабочей силой, совершенно неправильно и ошибочно.

Райкомы ВКП(б) обязаны возглавить руководство лесозаготовками и повседневно оказывать практическую помощь леспромхозам и колхозам. Через первичные парторганизации, партийный актив они должны принять действенные меры к тому, чтобы план организованного набора рабочей силы был выполнен в срок.

Итоги двух декад октября показывают, что такие леспромхозы, как Кичменгско-Городецкий, Тарногский, Нюксенский, Никольский и Удимский треста «Устюглес», Тотемский, Вожегодский треста «Вологдобумлес» выполнили квартальный план по заготовке древесины от 13 до 44 процентов. Этого они достигли потому, что неплохо подготовились к осенне-зимнему сезону и организованно ведут борьбу за выполнение государственного плана лесозаготовок. В этих леспромхозах партийные организации, развертывая партийно-политическую работу, организуют среди рабочих и служащих социалистическое соревнование.

Успех Кичменгско-Городецкого леспромхоза, выполнившего за две декады квартальный план на 44 процента, достигнут благодаря тому, что руководители леспромхоза, партийные и советские организации проделали большую работу по набору людей в лес. Свыше 1500 колхозников района заключили договора с леспромхозом и вышли на лесозаготовки. Из них 570 человек взялись заготовить по 400—600 кубометров за сезон. Почти все рабочие включились в предоктябрьское социалистическое соревнование.

Заключение договоров с колхозниками должно быть закончено в установленный срок и все сезонники, подписавшие договора, обязаны организованно выйти в лес. В этом сейчас первоочередная задача руководителей леспромхозов и районных партийных организаций.

**М. ГАНИН,**
**инструктор Обкома ВКП(б).**

## Пилостав вышел на делянку

Лесорубы Спасского лесопункта Тарногского леспромхоза с честью выполняют взятые в предоктябрьском соревновании обязательства.

Особенно настойчиво борются за досрочное выполнение плана молодые лесорубы А. Новолочный, М. Дружинина, М. Коптяева, А. Дружинина, М. Моклышева, П. Едемская. Хорошо овладев лучковой пилой и правилами разработки хлыста, они ежедневно заготовляют по 4—5 кубометров древесины на человека. В целом по лесопункту октябрьский план перевыполнен вдвое. С первых дней стахановской вахты организована вывозка заготовленной древесины. Месячный план на вывозке выполнен на 30 процентов.

Молодые лесорубы достигли высокой производительности труда благодаря тому, что мастера леса тт. Силинский и Коптяев оперативно руководят работой. Они находятся на делянке весь день. Непосредственно у пня обучают лесорубов как нужно вести разделку хлыста.

Кроме того, по распоряжению начальника лесопункта пилоставы правят пилы непосредственно у пня. Это мероприятие сильно помогло повысить труд. Лесоруб в течение всего дня работает острой пилой.

**А. СИПИН.**

## Сводка о выполнении квартального плана лесозаготовок по предприятиям Вологодской области по состоянию на 20 октября 1946 года

**(В процентах)**

| Наименование трестов и предприятий | Занимаемое место | По заготовке | По вывозке |
|---|---|---|---|
| Трест «Устюглес» | 1 | 26,1 | 17,6 |
| Трест «Вологдобумлес» | 2 | 11,0 | 5,8 |
| Трест «Череповецлес» | 3 | 9,5 | 6,0 |
| Облтоп | 4 | 5,7 | 1,1 |
| К.-Городецкий ЛПХ | 1 | 44,2 | 3,3 |
| Кавюгский МЛП | 2 | 27,8 | 4,3 |
| Нюксенский ЛПХ | 3 | 25,8 | 4,3 |
| Удимский ЛПХ | 4 | 25,7 | 24,5 |
| Тарногский ЛПХ | 5 | 25,1 | 6,9 |
| Предприятия Минречфлота | 6 | 18,1 | 14,5 |
| Копыловский МЛП | 7 | 16,7 | 10,0 |
| Никольский ЛПХ | 8 | 16,4 | 6,6 |
| Тотемский ЛПХ | 9 | 16,3 | 4,9 |
| В.-Устюгский ЛПХ | 10 | 15,0 | 10,5 |
| Бабаевский ЛПХ | 11 | 14,8 | 9,4 |
| Бабушкинский ЛПХ | 12 | 14,3 | 9,7 |
| Ковжинский ЛПХ | 13 | 13,6 | 7,2 |
| Монзенский ЛПХ | 14 | 12,9 | 9,0 |
| Кадуйский ЛПХ | 15 | 12,9 | 8,3 |
| Вожегодский ЛПХ | 16 | 12,6 | 5,2 |
| Белоручейский МЛП | 17 | 12,0 | 12,6 |
| Биряковский ЛПХ | 18 | 11,5 | 8,0 |
| Белозерский ЛПХ | 19 | 11,3 | 2,9 |
| Явенгский ЛПХ | 20 | 11,0 | 6,0 |
| Кемский ЛПХ | 21 | 10,8 | 4,0 |
| Оштинский ЛПХ | 22 | 10,6 | 2,0 |
| Митинский МЛП | 23 | 10,0 | 9,1 |
| Вытегорский ЛПХ | 24 | 10,0 | 6,0 |
| Лежский МЛП | 25 | 9,2 | 7,4 |
| У.-Алексеевский ЛПХ | 26 | 8,9 | 6,0 |
| Б.-Судский ЛПХ | 27 | 8,8 | 5,6 |
| Валунский МЛП | 28 | 8,7 | 9,0 |
| Шольский ЛПХ | 29 | 8,6 | 2,8 |
| Куножский ЛПХ | 30 | 8,2 | 4,0 |
| Верховажский ЛПХ | 31 | 7,9 | 3,5 |
| Сямженский ЛПХ | 32 | 7,8 | 6,1 |
| Семигородний МЛП | 33 | 7,3 | 3,5 |
| Междуреченский ЛПХ | 34 | 7,1 | 6,5 |
| Управление Главлесоохраны | 35 | 6,7 | 5,0 |
| Шекснинский СЛЗ | 36 | 6,0 | 3,7 |
| Ноябрьский МЛП | 37 | 5,0 | 7,3 |
| Михайловский МЛП | 38 | 4,5 | 4,1 |
| Вашкинский ЛПХ | 39 | 4,1 | 6,0 |
| Лесной отдел Сев. жел. дор. | 40 | 4,0 | 4,0 |
| Андомский ЛПХ | 41 | 2,0 | 3,3 |
| **Всего по области:** | — | 12,9 | 5,6 |

*СТРОЙКИ НОВОЙ ПЯТИЛЕТКИ*

# Севанский каскад

Одной из основных задач, поставленных новым пятилетним планом перед трудящимися Армянской ССР, является осуществление большой программы гидроэнергетического и ирригационного строительства.

Природа Армении, несмотря на небольшой размер территории республики, необычайно разнообразна. Пустынная Араратская котловина сменяется живописным ущельем Делижана, снеговые вершины — альпийскими лугами, а скалистые кручи—долинами с цветущими садами и виноградниками, хлопковыми и рисовыми полями. Но резкая пересеченность рельефа, сухой континентальный климат и наличие засушливых районов сильно ограничивают возможности развития сельского хозяйства. Расширение посевных площадей за счет орошаемых земель является, поэтому, для Армении весьма важной народнохозяйственной проблемой.

Однако дело заключается не только в организации искусственного орошения. В связи с отсутствием местного топлива вода является здесь также единственным источником энергии. Воды же в Армении, если не считать озера Севан, мало. Летние воды в настоящее время полностью используются в большинстве районов для орошения. В дальнейшем же, в связи с ростом населения и развитием хозяйства, потребуются все большие и большие запасы воды не только на орошение, но и на бытовые и промышленные нужды. Строительство Севан-Зангинского каскада,—крупнейшей гидроэнергетической системы, базирующейся на ресурсах озера Севан,—как раз и является мероприятием, обеспечивающим решение этой проблемы.

Севан расположен в центре скалистых отрогов Малого Кавказа, на высоте почти двух тысяч метров над уровнем моря. Он господствует над Араратской котловиной, земля которой выжжена солнцем и остро нуждается в воде. Озеро, площадью 1400 кв. километров и глубиной до 100 метров, напоминает гигантскую чашу, вмещающую свыше 58 миллиардов кубометров воды.

Этот огромный бассейн непрестанно наполняется массой воды из 26 горных рек, впадающих в него, и лишь одна река Занга, вытекающая из озера, открывает путь водам в долины Армении. В течение года в озеро вместе с атмосферными осадками поступает до полутора миллиардов кубометров воды, и лишь 110 миллионов куб. метров сбрасывает вниз в Араратскую котловину река Занга. Большая часть поступающей воды, испаряясь под палящими лучами солнца, исчезает без пользы для хозяйства страны.

Как же сохранить эту воду от испарения, как использовать ее для выработки электроэнергии и для орошения,—вот вопросы, которые естественно, уже давно занимают руководителей партийных и советских органов, широкие общественные круги и ученых Армении.

В результате длительного изучения было установлено, что для увеличения массы воды, стекающей из озера в Зангу, необходимо постепенно, в течение 50—60 лет, понизить уровень Севана на 50—60 метров и уменьшить его поверхность в 6—7 раз. При этом условии сток озерной воды в реку увеличится со 110 миллионов кубометров до 700 миллионов в год, что будет представлять собой огромную гидроэнергетическую силу. Генеральный план комплексного использования вод Севана, реки Занги и среднего течения реки Аракс предусматривает сооружение гидросистемы, которая даст возможность получить свыше четырех миллиардов киловатт-часов электроэнергии в год и позволит оросить свыше 200 тысяч гектаров земель, пригодных для возделывания ценнейших технических культур. Кроме этого, по мере понижения уровня озера будут обнажаться плодородные грунты, общая площадь которых достигнет 100 тысяч га. Всего должно быть сооружено семь гидроэлектростанций, которые расположатся ступеньками, одна ниже другой. По мощности они, в общей сумме, будут равны Днепрогэсу. Вода, прошедшая сквозь турбины первой станции, уйдет снова в реку, достигнет турбин второй станции, затем третьей и так далее.

Дореволюционная Армения, разумеется, не могла и мечтать об осуществлении такого грандиозного строительства. Только при советской власти решение этой проблемы стало реальным делом. Еще до Великой Отечественной войны была построена и введена в действие Канакирская гидроэлектростанция на 100 тысяч киловатт—первая из семи гидроэлектростанций Севан-Зангинского каскада. Сейчас здесь в разгаре строительство подземной озерной гидроэлектростанции. Новым пятилетним планом предусмотрено, помимо введения в строй этой гидростанции, сооружение первой очереди Гюмушской гидроэлектростанции—третьего звена Севано-Зангинского каскада. При пуске на полную мощность эта станция даст электроэнергии в два раза больше, чем все ныне существующие электростанции Армении. Строительство остальных станций каскада намечено осуществить в следующие пятилетки.

Основное внимание сосредоточено сейчас на быстрейшем завершении строительства озерной гидроэлектростанции. Эта станция по своим техническим особенностям является единственной в Советском Союзе. Она строится под землей, на уровне будущей поверхности озера Севан. Турбины и затворы ГЭС образуют как бы один гигантский кран, позволяющий, по мере надобности, выпускать воду из озера. Отработанная турбинами вода по шестикилометровому тоннелю будет проходить через толщу гор, окружающих озеро, и выпускаться в реку Зангу.

Днем и ночью не затихает жизнь на строительстве. Непрерывным потоком движутся на Севан колонны автомашин с оборудованием и материалами.

Экономическая эффективность сооружений Севан-Зангинского каскада исключительно велика. Масса дешевой электроэнергии, которую они дадут, окажет большое влияние на развитие промышленности, в особенности электрохимической, занимающей одно из центральных мест в народном хозяйстве Армении. Большое развитие получит цветная металлургия, в особенности производство алюминия и добыча молибденовых руд.

Новая гидроэнергетическая система будет иметь огромное значение и для сельского хозяйства. Из Севанского каскада берет начало сеть ирригационных каналов, орошающих Араратскую котловину и пополняющих водой реки Аракса.

Севанский гидроузел—один из крупнейших об'ектов новой сталинской пятилетки. Его сооружение важнейшая предпосылка дальнейшего под'ема экономики и расцвета культуры Армянской республики.

**М. ЛЕБЕДЕВ.**
**Зам. директора Водно-Энергетического института Академии Наук Армянской ССР.**

# По Советской стране

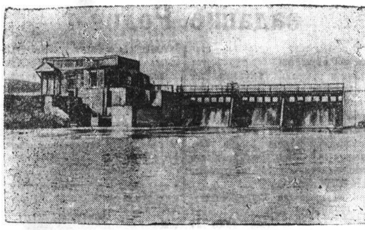

Армет-Рахимовская межколхозная гидроэлектростанция в Башкирии построена силами колхозов Макаровского района. Она дает энергию 11 колхозам района, МТС, школам, клубам и т. д. В колхозах, обслуживаемых станцией, электрифицирована молотьба.

На снимке: общий вид Армет-Рахимовской гидроэлектростанции.

Фото Л. ЯКУБОВА. (Фотохроника ТАСС).

## Сто тысяч новых домов в колхозах РСФСР

Быстро восстанавливаются разрушенные немецкими захватчиками колхозные села. В этом году в Российской федерации переселилось из землянок в новые дома более 38 тысяч семей, лишенных крова гитлеровцами.

В беседе с корреспондентом ТАСС заместитель начальника управления по делам сельского и колхозного строительства при Совете Министров РСФСР тов. Л. М. Буденный сообщил:

— В течение этого года для колхозников выстроено сто тысяч домов, 74 тысячи домов находятся в процессе строительства.

В начале года в республике насчитывалось 22 района, где были землянки, сейчас осталось 14 таких районов. Полностью закончено переселение из землянок в новые дома в Московской и Ростовской областях.

Для ускорения строительных работ организована помощь районов, менее пострадавших от оккупации, районам, которые имеют особенно большие разрушения. Так, в Тульской области Белевскому району помогли соседние районы, откуда было доставлено более 200 срубов.

Особое внимание уделяется семьям погибших воинов и инвалидам Отечественной войны. Колхозные строительные бригады оказывают им большое содействие в постройке и оборудовании домов.

В колхозах создано много предприятий, изготовляющих строительные материалы. В Московской области, например, сооружено 54, в Брянской—67 кирпичных заводов, в Калининской—10 известковых заводов. В этом году колхозные кирпичные заводы дали более 32,5 миллиона штук кирпича-сырца.

Наряду со строительством новых домов в широком масштабе проводятся работы по озеленению сел. Только нынешней осенью в Новгородской области было посажено 120 тысяч саженцев. В Ярославской области на улицах было посажено 85 тысяч деревьев.

## Механизация погрузочно-разгрузочных работ на транспорте

23 октября состоялось совещание Технического Совета по механизации трудоемких и тяжелых работ при Совете Министров СССР совместно с представителями технических и транспортных управлений Министерства СССР.

С докладом о состоянии и ближайших задачах в области механизации погрузочно-разгрузочных работ на транспорте выступил член Технического Совета тов. А. В. Ленский.

— Главнейшей задачей механизации погрузочно-разгрузочных работ на всех видах транспорта, — сказал докладчик,—является высвобождение рабочей силы, повышение производительности труда, ускорение оборота вагонов, речных и морских судов, автомашин.

В нашей стране имеется сейчас почти миллион грузчиков. С механизацией погрузочных работ к концу пятилетки их число уменьшится наполовину, в то время как грузооборот увеличится в два-два с половиной раза. Такой эффект может быть достигнут только за счет максимальной механизации погрузочно-разгрузочных операций.

Особое внимание должно быть уделено механизации автотранспорта. Далее докладчик указал на необходимость выпуска наиболее совершенных механизмов, которые в ближайшие один-два года высвободят десятки тысяч грузчиков и резко увеличат производительность машин.

Выступившие в прениях представители Министерств высказались за увеличения производства погрузочно-разгрузочных механизмов —кранов, транспортеров, механических погрузчиков. (ТАСС).

## Строительство текстильных предприятий

Министерство текстильной промышленности СССР утвердило проект задания на строительство новых крупных хлопчатобумажных и суконных комбинатов и предприятий искусственного полотна.

Камвольно-суконный комбинат в Ереване рассчитан на выпуск двух миллионов метров камвольных тканей и 600 тысяч суконных.

Суконный комбинат в городе Грозном будет выпускать 525 тысяч метров трико и драпа. Минский суконный комбинат—987 тысяч метров тканей в год.

В будущем году начнется строительство второй очереди хлопчатобумажного комбината в Канске, производственная мощность которого определяется в 80 тысяч прядильных веретен, а продукция—в 60 миллионов метров бельевых тканей.

Организуется строительство нового хлопчатобумажного комбината в Чимкенте, который будет вырабатывать ежегодно 10 миллионов метров тканей.

Выбраны площадки, ведутся проектно-изыскательные работы для строительства хлопчатобумажных комбинатов в городах Гори и Новосибирске, фабрики технических тканей в гор. Молотове, суконной фабрики в Чарджоу и других.

Комбинаты и фабрики будут оснащены новейшей техникой, — высокопроизводительными фатерами, автоматическими ткацкими станками. Вокруг новых предприятий развернется строительство рабочих поселков, индивидуальных домов, детских яслей. (ТАСС).

## Подзимний сев подсолнечника

До войны колхозы Воронежской и других областей союза проводили на больших площадях подзимний сев подсолнечника. Как показал массовый колхозный опыт, подсолнечник, посеянный под зиму, дает более высокие урожаи, чем при весеннем посеве. Всходы появляются значительно раньше, растения, полностью используя весеннюю влагу, быстрее развиваются и созревают раньше на две недели. Это особенно важно, так как подсолнечник—позднеспелая культура. При правильном уходе, урожай подсолнечника подзимнего сева выше весеннего на полтора-два центнера. Сеется он за 2-3 дня до наступления постоянных зимних холодов.

В этом году подзимний сев подсолнечника намечается провести на большой площади—350 тысячах гектаров, главным образом в Воронежской и Тамбовской областях. Подзимний сев подсолнечника будет проводиться также в Казахстане, в Башкирии, Курской, Пензенской, Шараповской, Куйбышевской и других областях с устойчивой зимой и снежным покровом.

(ТАСС).

# Об уничтожении чрезмерной концентрации экономической мощи германских банков

*В Контрольном Совете для Германии*

БЕРЛИН, 24 октября. (ТАСС). 21 октября 1946 года в Берлине состоялось очередное заседание союзного Контрольного Совета под председательством генерала Кенига.

На заседании присутствовали: генерал-полковник Курочкин, генерал Макнерни, генерал-лейтенант Робертсон.

Контрольный Совет обсуждал предложение об уничтожении чрезмерной концентрации экономической мощи германских банков в соответствии с решением Берлинской конференции.

Британский и американский делегаты согласились с принятием документа о ликвидации главных правлений крупнейших германских банков и децентрализации их на уровне провинций при условии, что одновременно будет принято решение о создании при Контрольном Совете союзного банковского комитета и комиссии центральных немецких банков.

Французский делегат соглашался принять документ, включая создание союзного банковского комитета и комиссии центральных немецких банков. Он также был готов согласиться без всяких оговорок на ликвидацию существующих центральных правлений немецких банков и их децентрализацию на уровне провинций.

Советский делегат настаивал на безотлагательной ликвидации германских банковских монополий, как это предусмотрено Берлинской конференцией, ввиду роли этих монополий в подготовке и финансировании войны.

Ликвидацию главных правлений этих банков и их децентрализацию на уровне провинций советский делегат рассматривал как частичную, компромиссную меру.

Вопрос о центральном банковском механизме для всей Германии советский делегат предложил изучить дополнительно и решать его в связи с общими финансовыми проблемами Германии.

Представитель США указал, что берлинским соглашением предусматривалось создание центрального немецкого финансового департамента для всей Германии в целом, а также уничтожение финансовых монополий. Он согласился бы принять этот документ при условии, если бы было достигнуто определенное соглашение об организации какого-либо удовлетворительного банковского механизма вместо распущенных банковских учреждений.

Британский делегат заявил, что если германскую экономику нужно восстановить до удовлетворительного уровня, то необходимо предпринять какие-то удовлетворительные финансовые мероприятия, так как в настоящее время германская экономика находится в парализованном состоянии.

Советский делегат указал, что его делегация всегда стояла и стоит за создание центрального немецкого финансового департамента, предусмотренного Берлинской конференцией. Далее он подчеркнул, что в советской зоне оккупации банковские монополии были ликвидированы в мае 1945 года. Это мероприятие дало только положительные результаты в восстановлении парализованного войной хозяйства. Он указал, что если бы аналогичные мероприятия были проведены в других зонах, то восстановление там мирных отраслей промышленности проходило бы значительно быстрее, чем это имеет место в настоящее время. Стремление других делегаций поставить вопрос о ликвидации чрезмерной концентрации экономической мощи банков в зависимость от создания центрального банковского механизма, не решив вопроса о создании центрального финансового департамента, советская делегация рассматривает как новую попытку отложить вопрос о ликвидации монополий.

Представитель США заявил, что потребуется неопределенное и дополнительное количество времени прежде, чем может быть достигнуто четырехстороннее соглашение о финансовой системе Германии, и поэтому он не может согласиться с советским предложением.

В конце заседания генерал Кениг в целях осуществления недавнего решения, принятого координационным комитетом относительно репатриации, по усмотрению отдельных командующих зон, немцев, находящихся за пределами Германии, выразил надежду, что Контрольный Совет примет меры по обеспечению возвращения немцев из Дании, куда они были направлены во время войны бывшим германским правительством. Генерал Кениг заявил, что он разрешил возвращение из Дании немцев, которые проживали во французской зоне оккупации.

## Заявление помощника министра юстиции США Роджа

НЬЮ-ЙОРК, 24 октября. (ТАСС). Как уже передавалось, специальный помощник Министра юстиции США Кларка Родж заявил, что он не может сообщить информацию в отношении довоенной деятельности американских изоляционистов и профашистов, полученной в результате допроса высокопоставленных гитлеровцев в Нюрнберге и изложенной в докладе государственному департаменту.

Однако тот же Родж выступил с речью в Суортморе (Штат Пенсильвания).

Как сообщил корреспондент агентства Ассошиэйтед Пресс, Родж заявил, что он узнал в ходе допроса высшего чиновника германского министерства иностранных дел Шмидта, что гитлеровцы особенно хотели, чтобы Дьюй победил Рузвельта на президентских выборах в 1944 году, и считали даже, что «при Дьюй можно будет думать о ведении переговоров о мире».

Далее Родж указал, что гитлеровцы на каждых выборах с 1936 года предпочитали республиканских противников Рузвельта. По его словам, Геринг и бывший высокопоставленный представитель министерства экономики Германии Хертслет рассказали Роджу о переговорах в Берлине в сентябре 1939 года с американским нефтепромышленником Дэвисом о планах нанесения поражения Рузвельту в 1940 году. Во время переговоров Дэвис заявил, что он мог бы убедить лидера американских горняков Льюиса использовать свое влияние для нанесения поражения Рузвельту. Дэвис заявил также, что Льюис «один из немногих, понимающих позицию Германии». На вопрос, истратил ли бы Геринг 3-5 миллионов долларов для того, чтобы попытаться добиться поражения Рузвельта, Геринг ответил, что он истратил бы 100-150 миллионов.

Родж заявил, что после того, как Дэвис возвратился в США, Льюис посетил Берли, бывшего тогда помощником государственного секретаря США и заявил ему, что, по его мнению, пришло время для «всеобщего мира». Льюис заявил Берли, что, насколько ему известно, Дэвис получил послание от высокопоставленных немецких представителей, в котором допускалась возможность заключения мира.

## Расправа в Греции с солдатами, сочувствующими партизанам

АФИНЫ, 23 октября. (ТАСС). Военный трибунал в Ларисе, разбиравший дело 94 солдат и офицеров 42-й бригады, обвинявшихся в сочувствии или содействии партизанам, приговорил трех сержантов и шестерых солдат к смертной казни, 14 человек—к пожизненному заключению и капитана Сарандопулоса—к 10 годам тюрьмы. Другие обвиняемые приговорены к меньшим срокам или оправданы.

Суд был вынужден оправдать капитана кавалерии, командовавшего во время немецкой оккупации кавалерийским полком ЭЛАС, так как выяснилось, что обвиняемый в последнее время находился в тюрьме и, следовательно, не мог участвовать в организации вооруженных отрядов, в чем его обвиняли.

### Предвыборная кампания в Болгарии

СОФИЯ, 23 октября. (ТАСС). Предвыборная борьба охватила всю страну. Нет ни одного населенного пункта, где бы не проводилось предвыборных собраний и митингов. Председатель Народного собрания Василь Коларов, премьер-министр Кимон Георгиев, министры Георгий Димитров, виднейшие деятели Национального комитета Отечественного фронта и партии Отечественного фронта раз'ясняют на собраниях программу Отечественного фронта, проект новой конституции, значение предстоящих выборов.

Оппозиция использовала предвыборную кампанию для разнузданной лжи и провокационных выпадов против правительства Отечественного фронта. На собрания, организованные оппозицией, приходят спекулянты, бывшие полицейские, легионеры и уволенные за фашистскую деятельность офицеры и чиновники.

### Дебрецен чествует своих освободителей

БУДАПЕШТ, 23 октября. (ТАСС). Общественность Дебрецена широко отметила вторую годовщину освобождения города частями Красной Армии.

На памятники русских воинов, павших в боях за Дебрецен, возложены венки.

### Арест двух лидеров левых партий в Южной Корее

НЬЮ-ЙОРК, 23 октября. (ТАСС). Нью-йоркское радио передает корреспонденцию «Нью-йорк таймс» о том, что в Южной Корее арестованы два лидера левых партий. Арест произошел в то время, когда они давали интервью для китайской коммунистической газеты. Арест был произведен по приказу генерала Хоюжа.

### Следствие по делу французских гитлеровцев

ПАРИЖ, 23 октября. (ТАСС). Несколько недель тому назад во Франции была раскрыта нелегальная организация французских гитлеровцев «Об'единенное унитарное движение». Руководитель парижской организации «Движения» на допросе заявил, что эта организация должна была перейти к активным действиям накануне выборов 10 ноября. «Целью этого выступления,—заявил он,—было свержение существующего правительства и замена его новым правительством в составе представителей крайне правых партий. Оружие было на готове».

### БОИ В ИНДОНЕЗИИ

НЬЮ-ЙОРК, 25 октября. (ТАСС). Как сообщает батавский корреспондент агентства Ассошиэйтед пресс на островах Суматра и Ява вновь начались бои между индонезийскими и голландскими частями.

# Письма читателей

## О доме, считавшемся отремонтированны[м]

Трест «Вологдострой» располагает несравненно лучшей техникой и более квалифицированными кадрами, нежели районные ремонтно-строительные конторы. Поэтому ему и сдаются наиболее ответственные работы.

В августе прошлого года «Вологдострою» Молотовским райжилуправлением был по договору сдан на капитальный ремонт дом № 51 по Красноармейской набережной. К ремонту 24-квартирного здания, являющегося к тому же замечательным памятником архитектуры, следовало бы отнестись со всей серьезностью. Но этого не произошло.

Прежде всего, трест не выдержал установленный для ремонта дома трехмесячный срок и ремонтировал его год.

Жильцы с нетерпением ожидали окончания ремонта. Наконец, в один из июльских дней со стен здания сняли леса. Н. Кукушкина с тремя малолетними детьми и восьмидесятилетней старушкой, покинув помещение, где она жила это время, перешагнула порог отремонтированного дома. За ней последовали и другие жильцы.

Однако приятное впечатление от внешнего вида сразу рассеялось, как только они вошли в комнаты. Вместо прежней красивой кафельной печи Кукушкина увидела у себя новую, неуклюже сложенную кирпичную печь. Новый пол оказался хуже старого: он неровен, половицы не построганы и не прошпаклеваны. Побелка со стен осыпается при первом прикосновении. Оконные рамы сделаны [...]

У хозяйки квартиры № 7 А. [...] хомировой в комнате сложили [...] и плитку, но топить их соверш[енно] нельзя. В печке нет даже [...] ки... Через крышу в квартиры [про]никает вода и портит штукату[рку]. Часть стропил и балок на че[рдаке] оказалась спиленной. Вся эле[ктро]проводка снята и не восстанов[лена].

В доме, пожалуй, нет [...] семьи, которая бы не отм[етила] серьезных погрешностей в ре[монте] своих квартир. Комиссия Мо[лотов]ского райисполкома обнару[жила] около сорока различных неис[прав]ностей и, не приняв работу т[реста,] предложила их устранить.

Прошло еще два с лишни[м ме]сяца, а в тресте и не дум[ают о] выполнении указаний комисси[и].

Странное об'яснение по [этому] поводу дает управляющий т[рестом] тов. Алексеев:

«Печки мы сложили по [...] Средства, около ста двадцат[и ты]сяч рублей, израсходовали [...] полностью. Ну, а недоделки [устра]нить не можем: дом заселен».

Следует отметить, что недо[делка]ми тов. Алексеев считает [...] брак, допущенный, прежде [всего,] вследствие слабого технич[еского] контроля со стороны ин[же]нера треста тов. Собашникова и пр[ораба] тов. Зайцева. Только по вине [...] жители дома № 51 сейчас си[дят в] холодных, неудобных и неосв[ещен]ных квартирах. Мириться с [этим] безусловно, нельзя.

Г. ПОП[...]

## Наладить культурно-массовую работ[у]

Лесорубы выполняют большую и почетную задачу—они заготовляют лесоматериалы, остро необходимые для восстановления и развития народного хозяйства. Рабочие лесной промышленности в праве ждать от своего профсоюза большой заботы о культурном их обслуживании. Как же обстоит дело у нас? В прошлый сезон в лесных поселках Удимского леспромхоза только два раза демонстрировались кинокартины и то немые, а с февраля нынешнего года мы не видел[и ни] одного кинофильма.

Культурные запросы и [...] ности лесорубов растут. Они [хотят] видеть не только немое, но [и зву]ковое кино. В нашем [...] имеется два клуба, один [...] построен нынче, есть и элек[триче]ство. Обком союза леса и [...] должен выделить для нас [...] ную звуковую кинопередвиж[ку и] наладить культурно-массовую [рабо]ту среди лесорубов.

ЧЕСНОК[...]

### ПО СЛЕДАМ НЕОПУБЛИКОВАННЫХ ПИСЕМ

В редакцию газеты «Красный Север» поступило письмо, в котором рассказывалось, что мастер ремесленного училища № 5 тов. Редькин грубо обращается с учащимися. Проверка подтвердила указанные факты. Как сообщает Областное управление трудовых резервов, по письму приняты следующие меры:

1. Мастеру Редькину приказом об'явлен строгий выговор с предупреждением, что при повтор[ении] подобных фактов он будет с[нят с] работы и отдан под суд.

2. Помощнику директора р[емес]ленного училища № 5 тов. [...] ву об'явлен выговор за неуд[овле]творительную работу с мас[терами] по вопросу воспитания учащ[ихся].

Директору училища предл[ожено] усилить контроль за работой [ма]стеров и улучшить воспитате[льную] работу с учащимися.

### В УНИВЕРСИТЕТЕ МАРКСИЗМА-ЛЕНИНИЗМА

28 октября, с 7 часов вечера, будут прочитаны лекции:

**На I курсе:**

по истории СССР—«Феодальная раздробленность Руси в XII—XIII веках». Лектор А. А. ТОВИЕВА;

по истории ВКП(б)—«Борьба за создание социал-демократической рабочей партии в России (1883—1901 гг.). (Продолжение). Лектор А. М. АЛЕШИНА.

**На II курсе:**

по политической экономии—[мо]нополистическая стадия капи[тализ]ма—империализм». (Продолж[ение]). Лектор А. Ф. МАРТЕМЬЯНО[В];

по диалектическому и ист[ориче]скому материализму—«Услови[я ма]териальной жизни общества». [Лек]тор—доцент Н. М. ТРИФОН[ОВ].

### В ПАРТКАБИНЕТЕ ГОРКОМА ВКП(б)

26 октября, в 7 часов вечера, в парткабинете Горкома ВКП(б) для слушателей лектория по политэкономии проводится группова[я кон]сультация о «Капитале» [...] Консультант т. Мартемьянов.

Зам. отв. редактора В. МАЛК[...]


**СЕГОДНЯ В ТЕАТРАХ**

ОБЛДРАМТЕАТР

26 октября «СТАЛИНГРАДЦЫ»

27 октября утром и вечером «ВАССА ЖЕЛЕЗНОВА»

Начало спектаклей: днем — в 12 часов, вечером—в 8 часов. Билеты продаются.

КИНОТЕАТР «ИСКРА»

26 и 27 октября художественный фильм «СЕСТРА ЕГО ДВОРЕЦКОГО»

АНОНС— на-днях премьера! «СТЕПНЫЕ ВИТЯЗИ»

Вологодскому облуправлению ГЛАВНЕФТЕСНАБА требуется СТАРШИЙ БУХГАЛТЕР. За справками обращаться в отдел кадров, телефон № 1—51.

МАГАЗИН № 1 Вологодской конторы «Особгастроном» на предпраздничном колхозном базаре организует торговлю.

В продаже ИМЕЕТСЯ: сахар, чай, соль, спички, табачные изделия. В большом выборе кондитерские изделия, рыба, сельди, консервы, сухофрукты и другие продовольственные товары.

Особгастроном.

КОЛХОЗ «ПРИБОЙ», Семенковского сельсовета ПРОДАЕТ всем желающим КАПУСТУ.

**НА ВОЛОГОДСКОМ РЫНКЕ**

с 28 октября по 6 ноября

**УСТРАИВАЕТСЯ**

**ПРЕДПРАЗДНИЧНЫЙ БАЗАР**

Приглашаются колхозы и колхозники Вологодского, Чебсарского, Кубено-Озерского, Лежского, Грязовецкого и других районов.

Поступает расширенный ассортимент товаров и предметов домашнего обихода.

Главгастроном дает увеличенный выбор товаров.

Администрация рынка.

ВОЛОГОДСКИМ ОБЛЗДРАВОТДЕЛОМ ОТКРЫТА ОБЛАСТНАЯ ПОЛИКЛИНИКА С ПРИЕМОМ СПЕЦИАЛИСТОВ:

| | |
|---|---|
| по внутренним болезням—с | 9 до 12 час. ежедневно |
| » хирургии | 9 » 12 » » |
| » глазным | 12 » 15 » » |
| » нервным | 9 » 12 » » |
| » болезням — уха, горла, носа, | 16 » 17 » » |

за исключением среды.

Больные направляются на консультацию лечащим врачом. На руках надо иметь заключение врача с необходимыми анализами и указанием диагноза.

Адрес поликлиники: г. Вологда, Советская площадь, д. № 8.

ОБЛЗДРАВОТДЕЛ.

Доводится до сведения всех граждан гор. Вологды: артель «Октябрьский обувщик» ликвидирована. Все претензии, расчеты будут приниматься до 1 ноября 1946 года по адресу, ул. Пушкинская, дом № 8-а, Кожпромсоюз.

ВОЛОГОДСКИЙ ЛЬНОКОМБИНАТ ПРОИЗВОДИТ ПРИЕМ рабочих для обучения кочегаров ТЭЦ.

Принимаются мужчины и женщины в возрасте от 18 лет с образованием не ниже 4-х классов.

Срок обучения 1½ месяца. Поступающие обеспечиваются общежитием, постельными принадлежностями и продуктовой карточкой рабочей категории.

Об условиях справиться в отделе кадров льнокомбината.

Дирекция.

ВОЛОГОДСКОМУ ОБЛПОТРЕБСОЮЗУ ТРЕБУЮТСЯ: технолог хлебопечения, технолог общественного питания.

Справиться по адресу: г. Вологда, Торговая площадь, дом № 1.

Отдел кадров.

ТОРГОВО-ЗАКУПОЧНОЙ БАЗЕ Дор. УРСа Северной железной дороги ТРЕБУЮТСЯ рабочие на склады, сторожа.

С предложениями обращаться по адресу: г. Вологда, Путейская, 15, в часы занятий.

ТРЕБУЮТСЯ: инженеры и техники-транспортники, гидротехники, инженеры и техники-лесо-сырьевики.

Оплата труда — сдельная.

С предложением обращаться: Вологодская обл., гор. Череповец, ул. Ленина, 80. Трест «Череповецлес» проектно-изыскательное бюро.

АРТЕЛЬ «СЕВЕРНЫЙ КОНДИТЕ[Р]»

Принимает в неограничен[ном ко]личестве от всех организаций [и част]ных лиц ПРЕДПРАЗДНИ[ЧНЫЕ] ЗАКАЗЫ на изготовление [...] булочных и кондитерских [изделий] из сырья заказчика.

Адрес: г. Вологда, ул. [...] лова, 79.

В связи с годовой инвента[ризаци]ей склады «Россна6сбыта» закрыты с 1 по 15 ноября [...] да. Просьба к клиентуре поз[аботить]ся о получении выписанных [...] ченных товаров до 1 ноября. Выписка счетов на отпуск [това]ров заканчивается 28 октя[бря, от]пуска товаров по выписанны[м сче]там до 28 октября, после [инвента]ризация производиться не б[удет].

Россна6[ыт].

Катышева Александра Евг[...] проживающая в г. Вологда, [ул.] Урицкого, дом № 36, кв. 1, [воз]буждает дело о разводе с К[...] вым Вячеславом Евламп[иевичем], проживающим там же.

Дело подлежит рассмотре[нию в] нарсуде 2-го участка Ста[линского] района гор. Вологды.

Подувалова Анна Ник[...] проживающая в городе Вол[огде,] ул. Добролюбова, 38 кв. [...] буждает дело о расторже[нии бра]ка с Подуваловым Але[ксандром] Александровичем, прожива[ющим] г. Вологде, Льнострой, П[...] щиков, д. 4-6 кв. 3.

Дело подлежит рассмотре[нию в] нарсуде 1 участка Ста[линского] района.


Адрес редакции: г. Вологда, ул. Урицкого, д. 2 Телефоны: отв. редактор—1-92, зам. редактора—3-45, отв. секретарь—3-45, секретариат—5-81, ОТДЕЛЫ: партийной жизни, пропаганды марксизма-ленинизма, местной информации—23, промышленности и транспорта—1-32, сельского хозяйства—1-32, культуры и быта 1-32, писем и рабселькоров—3-23, ночная редакция—3-63, бухгалтерии—5-81.

ГЕ—10891 Типография издательства «Красный Север». Тираж 29.700 экз.