Пролетарии всех стран, соединяйтесь!

КРАСНЫЙ СЕВЕР

ОРГАН ВОЛОГОДСКОГО ОБЛАСТНОГО И ГОРОДСКОГО КОМИТЕТОВ ВКП(б) И ОБЛАСТНОГО СОВЕТА ДЕПУТАТОВ ТРУДЯЩИХСЯ

ЧЕТВЕРГ, 3 ЯНВАРЯ 1946 г. № 2 (8671) Год изд. XXVII ЦЕНА 20 КОП.

Трудящиеся Советского Союза!

10 февраля 1946 года день выборов в Верховный Совет СССР. Выберем в депутаты Верховного Совета СССР лучших сынов и дочерей нашего народа!

Выдвижение товарища И. В. СТАЛИНА кандидатом в депутаты Совета Союза Верховного Совета СССР

На Московском электрозаводе

Вчера, 2 января, состоялось общее собрание рабочих, служащих, инженеров и техников Московского электрозавода, посвященное выдвижению кандидатов в депутаты Верховного Совета СССР.

Гигантский корпус ведущего цеха завода—сборочного, протянувшегося более чем на полкилометра в длину, был заполнен от края и до края. Семь тысяч человек присутствовали на этом собрании.

...Три часа. В цехе наступает тишина. Председатель заводского комитета Д. Н. Богатов об'являет общее собрание рабочих, служащих, инженеров и техников открытым. В президиум избираются секретари МК и МГК ВКП(б) Г. М. Попов и Б. Н. Черноусов, секретарь Сталинского райкома ВКП(б) С. А. Жолкин, директор электролампового производства Г. М. Цветков, начальник технического отдела Л. Н. Озеров, работница т. Кулагина и другие. Тов. Богатов оглашает повестку дня собрания.

По первому вопросу слово предоставляется беспартийному слесарю трансформаторного производства тов. А. Н. Шарову. Речь знатного производственника присутствующие выслушали с огромным вниманием.

— Сегодня,—сказал тов. Шаров,—у нас радостный день. Мы собрались для того, чтобы выразить волю и право народа, основанное на великой Сталинской Конституции, чтобы выставить кандидатуру в депутаты Верховного Совета СССР.

— Я предлагаю выставить кандидатом в депутаты Совета Союза Верховного Совета СССР от Сталинского избирательного округа нашего любимого вождя и учителя, продолжателя дела великого Ленина, творца Сталинской Конституции, неутомимого борца за счастье трудящихся — товарища Сталина. (Бурные аплодисменты). Возгласы: «Да здравствует товарищ Сталин!». «Великому вождю народов Советского Союза «ура!»

— Под руководством товарища Сталина наша страна из отсталой и слабой, какой она была до Октябрьской революции, превратилась в могучую державу. Под руководством товарища Сталина и при его повседневном внимании в стране были созданы заводы по производству боеприпасов и вооружения.

Оратор говорит о выдающихся заслугах товарища Сталина перед Родиной, об успехах, которых добился под его руководством советский народ.

Горячими, долго не смолкаемыми аплодисментами встречают присутствующие слова оратора о том, что товарищ Сталин своей любовью к Родине, к своему народу, неутомимой энергией и заботой о нуждах трудящихся, как депутат народа, оправдал доверие избирателей. Тов. Шаров воскрешает в памяти грозные события Великой Отечественной войны, когда по призыву товарища Сталина советские люди поднялись на защиту своей любимой Родины. Имя товарища Сталина было знаменем нашей победы и каждый рабочий, колхозник, воин Красной Армии верил в это знамя, верил, что под водительством товарища Сталина советский народ победит. И мы победили!—восклицает под дружные рукоплескания оратор. Далее тов Шаров говорит:

— Я родился в простой крестьянской семье. Родина, руководимая товарищем Сталиным, дала мне образование, технические знания, воспитала во мне любовь к труду. Я слесарь-инструментальщик седьмого разряда, работаю на дважды орденоносном заводе десять лет. Буду и впредь, не жалея сил, работать для того, чтобы моя советская Родина стала еще более могучей. Я, беспартийный кадровый рабочий электрозавода, выставляю кандидатом в депутаты Совета Союза Верховного Совета СССР—нашего родного и любимого товарища Сталина!

Заключительные слова оратора, призвавшего коллектив электрозаводцев единодушно поддержать его предложение, присутствующие подхватили громом аплодисментов, возгласами приветствий в честь нашей великой советской Родины, славной большевистской партии, великого вождя и учителя товарища Сталина.

Проникновенную речь произносит начальник цеха электролампового производства В. Д. Сыркова.

— Я горячо поддерживаю предложение о выдвижении кандидатуры в Совет Союза по Сталинскому избирательному округу гор. Москвы нашего лучшего друга и учителя, прославленного полководца и великого вождя родного Иосифа Виссарионовича Сталина,—говорит она. Со словами: «За Сталина!», «За Сталинскую Конституцию!» мы пойдем 10 февраля к избирательным урнам.

Слово предоставляется мастеру электролампового производства А. А. Славновой. Напомнив присутствующим, что ровно восемь лет назад она на собрании рабочих электрозавода выдвинула кандидатуру товарища Сталина в депутаты Верховного Совета СССР, тов. Славнова заявляет, что сейчас она вновь поддерживает кандидатуру любимого вождя в депутаты Верховного Совета. С именем товарища Сталина, говорит она, шли наши воины на разгром врага. С именем товарища Сталина мы трудились для фронта, для победы. Это большое счастье для нашего народа, что в тяжелые годы суровых испытаний во главе нашего государства стоял товарищ Сталин, который привел нас к победе и который ведет нас к новым успехам социалистического строительства.

Один за другим поднимаются на трибуну электрозаводцы и взволнованными, идущими от глубины сердца словами, говорят о своей горячей любви и признательности мудрому вождю и полководцу, организатору исторических побед нашего народа.

Резолюция общего собрания рабочих, инженерно-технических работников и служащих электрозавода

Общее собрание рабочих, инженерно-технических работников и служащих Московского электрозавода, обсудив вопрос о выставлении кандидата в депутаты Совета Союза Верховного Совета СССР по Сталинскому избирательному округу города Москвы, постановляет:

1. Кандидатом в депутаты Совета Союза Верховного Совета СССР по Сталинскому избирательному округу от рабочих, инженеров, техников и служащих Московского электрозавода выставить верного продолжателя дела Ленина, мудрого вождя советского народа, создателя могущества нашей Родины, организатора и вдохновителя исторической победы Советского Союза над фашистской Германией и империалистической Японией — гениального полководца Иосифа Виссарионовича СТАЛИНА.

2. Просить товарища Сталина дать свое согласие баллотироваться в депутаты Совета Союза Верховного Совета СССР по Сталинскому избирательному округу гор. Москвы от рабочих, инженерно-технических работников и служащих Московского электрозавода.

С огромным воодушевлением, под долго не смолкаемые аплодисменты, участники собрания послали приветствие товарищу И. В. Сталину.

Затем общее собрание избрало представителей от своего коллектива на предвыборное окружное совещание Сталинского избирательного округа гор. Москвы.

* * *

Сообщения о выдвижении товарища И. В. Сталина кандидатом в депутаты Совета Союза Верховного Совета СССР продолжают поступать со всех концов страны.

Рабочие, колхозники, служащие, интеллигенция Киева, Баку, Ленинграда, Одессы, Тулы, Фрунзе, Кишинева, Харькова, Калуги, Смоленска и других городов выдвигают товарища Сталина кандидатом в депутаты Совета Союза, выражая ему этим свою беспредельную преданность и любовь. (ТАСС).

Коллектив завода „Серп и молот“ выставил кандидатуру товарища В. М. МОЛОТОВА

Как и восемь лет назад, вчера на московском металлургическом заводе «Серп и молот» был знаменательный день. Как и восемь лет назад, коллектив дважды орденоносного предприятия выдвинул кандидатом в депутаты Совета Союза Верховного Совета СССР товарища Вячеслава Михайловича Молотова.

Этот памятный день прославленные металлурги столицы встретили крупной производственной победой. Успешно выполнив программу 1945 года, они дали сверх задания 12.500 тонн стали и проката.

Цех холодного проката украшен портретами членов Политбюро ЦК ВКП(б), флагами и знаменами. На собрание, посвященное выставлению кандидата, пришло 4 тысячи человек.

С огромным воодушевлением собравшиеся избрали в почетный президиум Политбюро ЦК ВКП(б) во главе с товарищем Сталиным.

Первое слово о выставлении кандидата в Совет Союза Верховного Совета СССР от Молотовского избирательного округа гор. Москвы предоставляется начальнику горячего отдела листопрокатного цеха И. М. Романову. За 23 года работы на заводе он прошел путь от чернорабочего до руководителя. Его труд в Великой Отечественной войне оценен высокой наградой — орденом Ленина.

Посвятив начало своей речи завоеваниям Октябрьской социалистической революции, большевистской партии, великому подвигу советского народа в Отечественной войне, вдохновителю и организатору всех наших побед товарищу Сталину, оратор далее сказал:

— По инициативе коллектива рабочих, служащих, инженеров и техников нашего завода восемь лет назад от Молотовского избирательного округа депутатом в Верховный Совет СССР был избран товарищ Молотов.

Сегодня я с большой радостью снова выставляю кандидатом в депутаты Верховного Совета СССР от коллектива рабочих, служащих, инженеров и техников завода «Серп и молот» нашего славного депутата, неутомимого борца за счастье трудящихся нашей Родины—Вячеслава Михайловича Молотова. (Аплодисменты).

Наш избирательный округ носит имя славного большевика товарища Молотова. Для нас, избирателей Молотовского округа, будет большой честью голосовать за своего депутата, оправдавшего доверие народа, как руководителя сталинского типа, за человека, любящего свой народ, свою Родину, за товарища Молотова.

Вячеслав Михайлович Молотов около 40 лет является членом большевистской партии. С первых шагов советской власти тов. Молотов занимает ответственные посты в управлении государством.

На посту главы советского государства, на посту заместителя Председателя Совета Народных Комиссаров Союза ССР и Народного Комиссара Иностранных Дел Вячеслав Михайлович Молотов заслужил любовь и величайшее уважение всего советского народа.

За годы Отечественной войны тов. Молотов мудро проводил в жизнь сталинскую внешнюю политику, отстаивая интересы и авторитет страны победившего социализма.

За выдающиеся заслуги перед Родиной и народом товарищу Молотову присвоено высокое звание Героя Социалистического Труда.

Товарищи! Выставляя кандидатом в депутаты Верховного Совета СССР тов. Молотова, я уверен, что коллектив нашего завода поддержит мое предложение, а избиратели Молотовского округа гор. Москвы отдадут свои голоса за верного, преданного сына большевистской партии Вячеслава Михайловича Молотова. Да здравствует Конституция СССР—Конституция социалистического общества!

Да здравствует верный соратник великого Сталина — товарищ Молотов!

Да здравствует наш вождь и учитель товарищ Сталин! (Бурные аплодисменты).

Один за другим на трибуне появляются ораторы.

Горячо поддержали кандидатуру тов. Молотова стахановка - токарь ремонтно-механического цеха В. Ф. Полина, контрольный мастер П. А. Булошкин, кандидат технических наук инженер технического отдела С. Г. Гнучев, заместитель начальника мартеновского цеха С. П. Лебедев, секретарь заводского комитета ВЛКСМ П. В. Киселев, парторг ЦК ВКП(б) на заводе К. П. Черняев.

Собрание единодушно принимает постановление. В нем говорится:

«Заслушав и обсудив вопрос о выставлении кандидатов в депутаты Совета Союза Верховного Совета СССР, собрание рабочих, инженеров, техников и служащих Московского металлургического ордена Ленина и ордена Трудового Красного Знамени завода «Серп и молот» постановляет:

1. Выставить кандидатом в депутаты Совета Союза Верховного Совета СССР по Молотовскому избирательному округу города Москвы от коллектива рабочих, инженеров, техников и служащих дважды орденоносного завода «Серп и молот» неутомимого борца за счастье трудящихся нашей Родины, вернейшего соратника великого Сталина, выдающегося государственного деятеля—Вячеслава Михайловича Молотова, 1890 года рождения, члена ВКП(б), члена Политбюро ЦК ВКП(б), Заместителя Председателя Совета Народных Комиссаров СССР и Народного Комиссара Иностранных Дел СССР.

2. Просить Вячеслава Михайловича Молотова дать согласие баллотироваться в депутаты Совета Союза Верховного Совета СССР по Молотовскому избирательному округу города Москвы от рабочих, инженеров, техников и служащих московского металлургического ордена Ленина и ордена Трудового Красного Знамени завода «Серп и молот».

Собрание приняло текст письма своему кандидату. В этом письме металлурги заявляют, что на предстоящих выборах, как и восемь лет назад, они с огромной радостью отдадут свои голоса Вячеславу Михайловичу Молотову.

По предложению мастера фасонно-литейного цеха А. В. Лопухова собрание избрало на окружное предвыборное совещание 52 своих представителя, которым поручило поддержать кандидатуру товарища В. М. Молотова.

С огромным воодушевлением, при восторженной овации, участники собрания приняли приветствие председателю Совета Народных Комиссаров СССР Генералиссимусу Советского Союза товарищу Сталину.

* * *

Товарищ В. М. Молотов был выдвинут также кандидатом в депутаты Совета Союза Верховного Совета СССР коллективами рабочих, инженерно-технических работников и служащих Московской швейной фабрики имени Клары Цеткин, депо Москва-I Московско-Курской железной дороги, Московского ордена Трудового Красного Знамени высшего технического училища имени Баумана, Смоленского льнокомбината имени Андреева, трудящимися Горького, Кишинева и многих других городов.

(ТАСС).

Вологодский избирательный округ

Рабочие, инженерно-технические работники и служащие паровозо-вагоноремонтного завода выдвинули кандидатами в депутаты Совета Союза Иосифа Виссарионовича СТАЛИНА и Василия Никитича ДЕРБИНОВА

Весть о предстоящем собрании быстро облетела цеха Вологодского паровозо-вагоноремонтного завода. Точно к установленному времени в малярный цех стекаются сотни людей. Среди них старые производственники, члены фронтовых комсомольско-молодежных бригад, инженерно-технические работники и служащие. На груди у многих блестят медали «За доблестный труд в Великой Отечественной войне 1941-1945 гг.», которые вручены несколько дней тому назад.

Гремит оркестр. Малярный цех принарядился. По-праздничному украшена сцена. В глубине ее портрет великого вождя и полководца товарища Сталина. На столе, накрытом красным кумачом, живые цветы.

Секретарь парткома тов. Антошко, открывая собрание, говорит, что «Положение о выборах в Верховный Совет СССР» предоставляет общественным организациям и обществам трудящихся право выставления кандидатов в депутаты Верховного Совета СССР. Пользуясь этим правом, коллектив завода должен сегодня обсудить вопрос о том, кого следует избрать в Верховный орган нашего государства от Вологодского избирательного округа № 113.

Избирается президиум. В составе его секретарь горкома ВКП(б) тов Андрианов, — секретарь Октябрьского райкома ВКП(б) тов. Канунов, зав. оргинструкторским отделом Обкома ВКП(б) тов. Лыкова, начальник завода тов. Сычев, старые производственники тт. Маров, Шленский, инженер планового отдела тов. Завалеев.

Слово для выступления предоставляется старейшему рабочему, работающему на заводе с 1905 года, Ивану Ивановичу Шленскому.

РЕЧЬ тов. И. И. ШЛЕНСКОГО

«Товарищи! Я думаю, что выражу мысли всех рабочих и служащих нашего завода, внося предложение выдвинуть первым кандидатом в депутаты Верховного Совета СССР по Вологодскому избирательному округу № 113 от коллектива нашего завода любимого вождя и полководца товарища Сталина.

— Под мудрым руководством товарища Сталина советский народ построил социалистическое общество. Под его руководством мы одержали всемирно-историческую победу над немецко-фашистскими захватчиками и японскими империалистами. Одно имя с благоговением произносят сейчас на всех языках мира, имя человека, руководившего изумительной, полной героизма борьбой миллионов советских людей. Это имя вождя, направляющего тот могучий, созидательный труд, который в течение трех сталинских пятилеток полностью преобразил и сделал непобедимой нашу страну. С именем Сталина на устах боролись, переносили лишения, преодолевали, казалось, непреодолимые трудности советские люди на фронте и в тылу. Счастьем советского народа является то, что в дни тяжелых военных испытаний во главе всех вооруженных сил нашей страны, во главе советского государства стоял великий Сталин. Под мудрым водительством товарища Сталина советский народ добьется новых успехов, дальнейшего укрепления военной и экономической мощи нашей социалистической родины.

— Мы все, как один, отдадим свои голоса за верного сына нашей родины, творца победы советского народа, друга и учителя трудящихся Иосифа Виссарионовича Сталина.

Да здравствует наша могучая Родина!

Да здравствует вождь и учитель товарищ Сталин!»

Участники собрания с глубоким удовлетворением встретили предложение тов. Шленского о выставлении первым кандидатом в депутаты в Верховный Совет СССР товарища Сталина. Когда упоминалось имя товарища Сталина, люди долго аплодировали, выражая свою любовь и преданность гениальному вождю и полководцу.

Затем слово берет старейший рабочий завода стахановец тов. Маров.

РЕЧЬ тов. П. А. МАРОВА

—«Сегодня мы переживаем радостный и вместе с тем исторический день. Сталинская Конституция и наш избирательный закон предоставляют нам право выставлять кандидатов в депутаты Верховного Совета СССР. Пользуясь этим правом, я предлагаю выдвинуть кандидатом в депутаты Верховного Совета СССР по Вологодскому избирательному округу № 113 от коллектива нашего завода Василия Никитича Дербинова—секретаря Областного комитета партии.

Тов. Дербинов родился в 1905 году. С 1926 года он член большевистской партии. Отец и мать тов. Дербинова—рабочие московских заводов. Оставшись без родителей, с восьмилетнего возраста Вася Дербинов воспитывался в Вельском детском доме.

В 1923 году, через несколько месяцев после вступления в ряды ленинского комсомола, тов. Дербинов избирается секретарем комсомольской ячейки, а затем по совместительству работает руководителем уездного бюро юных пионеров. Через год, как активного комсомольского работника, его принимают в ряды ВКП(б).

В 1924 году тов. Дербинов выдвигается на руководящую комсомольскую работу, а затем на работу в органах народного образования.

С начала 1930 года Василий Никитич работает на руководящей партийной работе в Вологодском окружкоме ВКП(б), а с октября 1930 года по 1937 год—директором Вологодского педагогического училища.

С 1937 года по 1941 год он находится на руководящей партийной работе в Вологодском горкоме и Обкоме ВКП(б).

В 1941 году, в первые дни Отечественной войны, тов. Дербинов избирается секретарем Обкома ВКП(б) по пропаганде, а в 1942 году вторым секретарем Обкома ВКП(б).

В 1944 году Василий Никитич избирается председателем Исполкома Вологодского областного Совета депутатов трудящихся, а в январе 1945 года—первым секретарем Вологодского Обкома ВКП(б).

Советское правительство высоко оценило заслуги тов. Дербинова в дни Отечественной войны, наградив его орденом «Отечественной войны» I степени, медалью «За оборону Ленинграда» и медалью «За доблестный труд в Великой Отечественной войне 1941 — 1945 гг».

Мы знаем товарища Дербинова, как замечательного организатора, под руководством которого наша область в дни Отечественной войны вышла в число передовых областей и оказала большую помощь доблестной Красной Армии в разгроме врага.

Я уверен, что Василий Никитич с честью оправдает наше доверие. Он будет верным слугой народа, деятелем ленинско-сталинского типа».

Единодушно поддержали предложение тов. Марова молодой избиратель Герман Пушкин, стахановка малярного цеха тов. Юрьева, главный механик завода тов. Козлов.

— Тов. Дербинов,—говорит в своем выступлении тов. Козлов,—отзывчивый, внимательный товарищ, справедливый, решительный и, когда надо, строгий руководитель. Мы с радостью отдадим за него свои голоса, а в его лице за партию, за великого Сталина.

Участники собрания единодушно принимают постановление: выставить кандидатами в депутаты Совета Союза от рабочих, инженерно-технических работников, служащих, коммунистических, комсомольских и профсоюзных организаций паровозо-вагоноремонтного завода Иосифа Виссарионовича Сталина и секретаря обкома и горкома ВКП(б) Дербинова Василия Никитича, и просить их дать свое согласие баллотироваться по Вологодскому избирательному округу № 113.

С большим под'емом участники собрания послали приветственную телеграмму великому вождю и учителю Иосифу Виссарионовичу Сталину.

Собрание рабочих, инженерно-технических работников, служащих, коммунистических, комсомольских и профсоюзных организаций, на котором присутствовало более 2000 человек, вылилось в яркую демонстрацию любви и преданности большевистской партии, советскому правительству, великому Сталину.

Вл. МАЛКОВ.

Телеграмма г-на Бирнса В. М. Молотову

Покидая Советский Союз, хочу выразить Вам свою искренную благодарность за многие любезности, оказанные мне и моим коллегам Советским правительством и лично Вами в течение нашего пребывания в Москве. Не будете ли Вы столь любезны передать мою благодарность также Генералиссимусу Сталину за его любезность и гостеприимство.

Джеймс Ф. БИРНС.

Личное послание г-на Бевина В. М. Молотову

Покидая Советский Союз, я направляю Вам это послание с выражением горячей благодарности за великодушное гостеприимство, которое Вы и Ваши коллеги столь любезно оказали мне и Британской делегации в Москве.

Я считаю, что конференция, которую Вы, г-н Бирнс и я только что закончили, является важным этапом на пути к прочному мирному устройству, которого жаждет человечество.

Со всякими добрыми пожеланиями

Эрнест БЕВИН.

В Совнаркоме СССР

По постановлению Совета Народных Комиссаров Союза ССР военный налог с населения повсеместно отменяется с 1 января 1946 года.

Приезд чехословацкой делегации

В Москву прибыла из Праги делегация хозяйственных деятелей во главе с министром промышленности Чехословакии г-ном Богуславом Лаушманом.

На аэродроме делегацию встречали заместитель Народного Комиссара Внешней Торговли генерал-майор П. Ф. Севастьянов, член Президиума ВЦСПС М. Н. Степанов, председатель ЦК профсоюза рабочих судостроительной промышленности Н. А. Гайсенок, председатель ЦК профсоюза рабочих промышленности боеприпасов Е. В. Важенин, заместитель заведующего международным отделом ВЦСПС И. П. Жмыхов.

Делегация пробудет в СССР около двух недель, ознакомится с организацией производства, деятельностью советских профсоюзов, культурных и бытовых учреждений.

(ТАСС)

Вологодский избирательный округ

Рабочие, инженерно-технические работники и служащие завода „Северный коммунар“ выдвинули кандидатами в депутаты Совета Союза Вячеслава Михайловича МОЛОТОВА и Василия Никитича ДЕРБИНОВА

Посреди станкостроительного цеха украшенная зеленью трибуна, обрамленный алым кумачом знамен портрет любимого вождя, друга и учителя товарища Сталина, развешаны яркие плакаты. Во всем: в праздничном убранстве, в радостных, взволнованных лицах рабочих чувствуется торжественность и праздничность. Народ пришел обсудить вопрос о выставлении своих лучших представителей в верховный орган государственной власти...

Директор завода «Северный коммунар» Павел Михайлович Соскин открывает общее собрание рабочих и инженерно-технических работников завода. Избирается президиум.

На трибуну поднимается мастер электроцеха тов. Казаков. Он заметно волнуется.

— Предстоящие выборы,—говорит тов. Казаков,—будут проходить в условиях великой исторической победы советского народа, одержанной над фашистской Германией и империалистической Японией. Мы добились этой победы благодаря силе и нерушимой прочности советского строя, благодаря патриотизму нашего народа, мобилизовавшего по призыву родного Сталина все силы на отпор врагу. Мы добились этой победы благодаря тому, что к ней вела нас большевистская партия и любимый вождь товарищ Сталин. Я вношу предложение выдвинуть кандидатом в депутаты Совета Союза Верховного Совета СССР верного соратника нашего любимого Сталина — Вячеслава Михайловича Молотова, который вместе с товарищем Сталиным боролся и борется за укрепление и процветание нашей Родины, за радостную и счастливую жизнь нашего народа.

Горячими аплодисментами ответили рабочие на это предложение.

Слово просит токарь-инструментальщик **Н. В. Житков.** Он говорит:

Только что мы приняли единодушное решение о выставлении кандидатом в депутаты Совета Союза товарища Вячеслава Михайловича Молотова. Товарищи Сталин Молотов и другие руководители партии и правительства являются кандидатами, которых выдвигает и поддерживает весь наш народ. Мы должны также выставить кандидата в депутаты Верховного Совета СССР из среды передовых людей нашей области, горячо преданных делу партии Ленина-Сталина, храбрых и мужественных, честных и правдивых, любящих свою родину, беспощадных к ее врагам. Я считаю, что к числу таких людей, достойных быть избранными в Совет Союза от Вологодского избирательного округа является первый секретарь Вологодского Обкома и Горкома ВКП(б) Дербинов Василий Никитич.

— Я уверен, что тов. Дербинов с честью оправдает наше доверие, будет неуклонно проводить в жизнь наказы своих избирателей, заботиться о дальнейшем развитии всех отраслей хозяйства области, о под'еме материального и культурного уровня трудящихся. Думаю, что вы поддержите мое предложение выставить тов. Дербинова кандидатом в депутаты Совета Союза и просить его дать свое согласие баллотироваться по Вологодскому избирательному округу № 113.

Токарь цеха № 1 тов. Попов, работница станкостроительного цеха тов. Панова, слесарь инструментального цеха тов. Завалеев, директор завода тов. П. М. Соскин заявили о единодушной поддержке предложения тов. Житкова и характеризовали тов. В. Н. Дербинова как лучшего сына нашего народа, деятеля, преданного делу партии Ленина—Сталина.

Участники собрания под бурные аплодисменты принимают постановление выдвинуть от коллектива завода «Северный коммунар» кандидатами в депутаты Совета Союза Верховного Совета СССР Вячеслава Михайловича Молотова и товарища Дербинова Василия Никитича и просить их дать согласие баллотироваться по Вологодскому избирательному округу.

Затем собрание выдвинуло представителей на окружное и районное предвыборные совещания, наказав им отстаивать выдвинутые кандидатуры в депутаты Совета Союза.

М. ГРОМОВА.

Сокольский избирательный округ

Колхозники сельхозартели „Буденновец“ выставляют кандидатами в депутаты Совета Союза Андрея Андреевича АНДРЕЕВА и Александру Евгеньевну ЛЮСКОВУ

ШУЙСКОЕ, 2 января. (По телефону от нашего спец. корр.). Рано утром во всех домах колхозников уже шла подготовка к этому торжественному собранию. Вечером из всех семи деревень, об'единенных в сельхозартель «Буденновец», мужчины и женщины шли к зданию правления артели.

6 часов вечера. Помещение красного уголка украшено портретами руководителей партии и правительства, предвыборными плакатами и лозунгами. На стенах множество свидетельств и дипломов Всесоюзных и районных сельхозвыставок. Помещение переполнено народом.

Председатель колхоза Николай Александрович Патряхин об'являет собрание открытым. На повестке дня вопрос о выдвижении кандидатов в депутаты Совета Союза Верховного Совета СССР.

В президиуме собрания лучшие стахановки колхоза Августа Сергеевна Ермолина, Ольга Антоновна Сковородникова, Александра Евгеньевна Люскова, бригадир Екатерина Евгеньевна Абрамова и другие. Под бурные, долго несмолкающие аплодисменты, избирается почетный президиум в составе членов Политбюро, во главе с товарищем Сталиным.

Секретарь Междуреченского райкома ВКП(б) тов. Шаров в краткой вступительной речи говорит, что к выборам в Верховный Совет СССР наш народ идет с огромным опытом, накопленным в годы мирного строительства и в годы войны. Этим мы обязаны прежде всего большевистской партии и любимому Сталину. Нет никакого сомнения,—говорит тов. Шаров, что на предстоящих выборах наш народ изберет в верховный орган государственной власти страны лучших своих представителей и еще раз продемонстрирует свою преданность Родине и партии Ленина—Сталина. Это еще больше укрепит советское государство.

Затем слово берет колхозный бригадир Николай Александрович Фатаев. Он вносит предложение выдвинуть первым кандидатом в депутаты Верховного Совета СССР Наркома Земледелия СССР товарища **Андреева** Андрея Андреевича.

Колхозники горячими аплодисментами поддерживают это предложение.

Продолжая свою речь, тов. Фатаев говорит:

— Наш колхоз за годы войны значительно окреп и оказал большую помощь Красной Армии в разгроме врага. Наши колхозники самоотверженно трудились в дни войны и благодаря этому втрое увеличили производство хлеба и других продуктов. Колхоз досрочно выполняет свои обязательства перед государством.

— Особенно много сделала для страны и победы над врагом лучшая стахановка нашего колхоза Александра Евгеньевна Люскова. Свиноферма, которой она заведует вырастила 1715 поросят без единого отхода и дала стране более тысячи пудов свинины. За 14 лет работы на ферме Александра Евгеньевна вырастила 4875 поросят. В 1940 году она установила мировой рекорд, получив в течение года от одной свиноматки 4734 килограмма мясной продукции.

— Какие же чувства поднимали тов. Люскову на трудовые подвиги? Что побуждает ее, не досыпая ночей, забывая об отдыхе, работать на своей ферме? Это чувство горячей любви к родине. Вот почему я предлагаю выставить кандидатом в депутаты Совета Союза Верховного Совета СССР по Сокольскому избирательному округу верную дочь нашего народа Александру Евгеньевну Люскову.

Выступивший вслед за товарищем Фатаевым секретарь колхозной парторганизации А. В. Плакунов сказал:

— Мы гордимся тем, что нам оказана огромная честь выдвинуть от нашего колхоза кандидата в депутаты Верховного Совета СССР. Мы все хорошо знаем, какие трудности пришлось преодолеть Александре Евгеньевне, чтобы сделать свиноферму нашего колхоза одной из передовых в стране. Это она добилась того, что в колхозе был построен типовый благоустроенный свинарник. Это она добилась того, что наша ферма ежегодно дает стране много племенного молодняка и мяса, приносит колхозу сотни тысяч рублей дохода, способствует росту богатства и культуры общественного хозяйства. Я целиком поддерживаю кандидатуру тов. Люсковой.

С места поднимается 70-летняя колхозница Евдокия Сметкина. Со слезами на глазах она взволнованно говорит:

— **Разрешите мне, старой колхознице, сказать несколько слов.** На нашу долю выпало большое счастье. **Мы собрались сегодня для того, чтобы из своей среды выдвинуть кандидата в верховную власть.** Я тоже считаю, что Александра Евгеньевна заслужила этой высокой чести. Она—наша гордость, наша радость. Своим трудом она поднимает авторитет колхозного строя. Спасибо товарищу Сталину, спасибо большевистской партии, что они вырастили и воспитали таких людей, как Александра Евгеньевна Люскова.

Все 11 колхозников и колхозниц, выступившие на собрании, единодушно поддержали предложение о выдвижении Александры Евгеньевны Люсковой кандидатом в депутаты Совета Союза Верховного Совета СССР. Собрание приняло решение просить тов. А. А. Андреева и А. Е. Люскову дать свое согласие баллотироваться по Сокольскому избирательному округу.

Я. ЗАК.

Велико-Устюгский избирательный округ

Колхозники колхоза „Первое мая“ выставляют кандидатами в депутаты Совета Союза Иосифа Виссарионовича СТАЛИНА и Степана Федоровича ВОЛОКИТИНА

КИЧМЕНГСКИЙ ГОРОДОК, 2 января. **(По телефону от нашего соб. корр.).** По праздничному украшены улицы колхоза «Первое мая». На зданиях домов—лозунги и плакаты, портреты вождей партии и правительства. Сегодня в колхозе большое событие—собрание по выставлению кандидатов в депутаты Верховного Совета СССР.

Собрание началось в 12 часов дня, точно в назначенный срок. Присутствует 223 человека. Избирается президиум, в него вошли лучшие люди колхоза: Труфанов, Горяковская, Лобанов, колхозный агроном тов. Пуляшева и другие.

Первым выступает колхозник Павел Труфанов. Он отмечает победы, одержанные советским народом в войне с гитлеровской Германией и империалистической Японией, говорит о роли большевистской партии—организаторе и вдохновителе наших побед, о роли гениального полководца — великого Сталина и вносит предложение выдвинуть первым кандидатом в депутаты Верховного Совета СССР Иосифа Виссарионовича Сталина.

Бурными аплодисментами встречают колхозники это предложение. Все присутствующие на собрании встают. Долго длится овация в честь любимого друга, вождя и учителя. Предложение тов. Труфанова о выдвижении кандидатом в депутаты Верховного Совета СССР —товарища Сталина Иосифа Виссарионовича принимается единогласно.

Затем слово берет колхозный агроном тов. Пуляшева.

Останавливаясь на победах, одержанных страной в дни Великой Отечественной войны, она говорит, что и колхоз «Первое мая» внес немалый вклад в дело победы. Год от года колхозное хозяйство крепло экономически. Если в 1937 году колхозники собрали урожай в среднем по 5.5 центнера с гектара, то в 1945 году колхоз собрал урожай в среднем по 11 центнеров с гектара.

—Колхоз «Первое мая» является семеноводческим хозяйством — выращивает семена, которыми обеспечивает весь район. В текущем году он будет снабжать семенами и другие районы области. Большие успехи имеются и в области животноводства. В 1937 году в колхозе было 90 лошадей, а сейчас—163. Кроме того 25 лошадей передано Красной Армии. Из года в год улучшается материальное положение колхозников. В 1937 году на трудодень выдавали 700 граммов хлеба, а в 1945 году два килограмма и по 3 килограмма картофеля. В истекшем году колхоз сдал государству 900 пудов хлеба сверх плана. А всего за годы войны сдано государству сверх плана 4.600 пудов хлеба.

Тов. Пуляшева отмечает, что в достижении этих успехов большая роль принадлежит председателю колхоза тов. Волокитину Степану Федоровичу, который руководит колхозом бессменно с 1937 года. Она вносит предложение выставить тов. С. Ф. Волокитина кандидатом в депутаты Совета Союза Верховного Совета СССР по Велико-Устюгскому избирательному округу.

Слово берет колхозник Григорий Труфанов.

— Я поддерживаю предложение т Пуляшевой о выставлении кандидатом в депутаты Верховного Совета СССР тов. Волокитина Степана Федоровича. Он действительно проявляет большую заботу о колхозе. Особенно много поработал тов. Волокитин над укреплением и развитием животноводства.

Следующим выступает колхозный бригадир тов. Лобанов.

— Под руководством тов. Волокитина наш колхоз из года в год повышает урожайность полей и расширяет посевы клевера. Раньше в нашем колхозе клевер совершенно не сеяли, а теперь сеем по 70—[illegible] гектаров в год. Увеличились и посевы картофеля с 7 гектаров, которые мы засевали в 1937 году до 35 гектаров. Урожай картофеля у нас выше ста центнеров с гектара. Во всем этом чувствуется хозяйский подход к делу со стороны Степана Федоровича.

Заместитель председателя колхоза тов. Митяшев в своем выступлении охарактеризовал Степана Федоровича, как хорошего организатора, заботливого хозяина, активного общественника.

Собрание единодушно принимает решение **выставить кандидатом в депутаты Совета Союза Верховного Совета СССР Волокитина Степана Федоровича, коммуниста, председателя колхоза «Первое мая» Кичменгско - Городецкого района, просить его дать согласие баллотироваться по Велико-Устюгскому избирательному округу.**

В. МАСЛОВ.

Харовский избирательный округ

Рабочие, инженерно-технические работники, служащие депо Вожега выставляют кандидатами в депутаты Совета Союза Иосифа Виссарионовича СТАЛИНА и Василия Ивановича БОЛОНИНА

ВОЖЕГА, 2 января. (По телефону от нашего спец. корр. Сегодня в кузнечном цехе Вожегодского паровозного депо в праздничной и торжественной обстановке состоялось собрание, посвященное выставлению кандидатов в депутаты Совета Союза Верховного Совета СССР.

В президиум избираются лучшие люди депо. Собравшиеся с большим под'емом избирают почетный президиум в составе членов Политбюро ЦК ВКП(б) во главе с товарищем Сталиным.

Первым слово просит начальник депо коммунист Казимир Францевич Козловский.

— Наш советский народ,—говорит он,—приходит к выборам в Верховный Совет СССР с огромными достижениями, сплоченный вокруг партии большевиков. Под руководством гениального полководца, вождя и учителя мудрого товарища Сталина наша страна победоносно закончила войну, под его мудрым руководством растет и крепнет с каждым днем наше государство. Вот почему я предлагаю от имени рабочих, служащих, инженерно - технических работников нашего депо выдвинуть первым кандидатом в депутаты Верховного Совета СССР творца и вдохновителя наших побед великого Сталина.

Как только было произнесено имя любимого вождя бурная овация, крики «ура» и здравицы в честь великого Сталина долго оглашали своды цеха.

Предложение тов Козловского принимается единогласно.

Вторым выступает мастер депо Дмитрий Сергеевич Труханович, бывший паровозный машинист, выдвиженец, пользующийся в депо огромным авторитетом.

Поддерживая предложение тов. Козловского, он, в свою очередь, вносит предложение выдвинуть кандидатом в депутаты Совета Союза Верховного Совета СССР по Харовскому избирательному округу знатного машиниста, Героя Социалистического труда **Василия Ивановича Болонина.**

— Кто из нас на транспорте не знает этого замечательного человека?—говорит он. Мы знаем Василия Ивановича как хорошего товарища, верного сына своей родины. Это ему принадлежит честь освоения новых методов дровяного отопления, давших стране тысячи тонн экономии угля. Это он является инициатором графиковой езды на паровозе.

С речами, характеризующими тов. Болонина как замечательного новатора производства, выступили также заместитель начальника депо Леонид Дмитриевич Корнилов, мастер подсобного цеха Василий Николаевич Молодчиков и паровозный машинист Николай Александрович Кочешков и приемщик паровозов Николай Тимофеевич Гребенников.

Собравшиеся единодушно, под громкие аплодисменты, приняли решение **выдвинуть кандидатом в депутаты Совета Союза Верховного Совета СССР Василия Ивановича Болонина и просить его дать согласие баллотироваться по Харовскому избирательному округу.**

Собрание обратилось с призывом ко всем избирателям Харовского избирательного округа поддержать кандидатуру Василия Ивановича Болонина.

С большим под'емом и воодушевлением участники собрания приняли текст приветственного письма любимому Сталину.

П. АФАНАСЬЕВ.

Череповецкий избирательный округ

Колхозники сельхозартели „Моряк“ выставляют кандидатами в депутаты Совета Союза Иосифа Виссарионовича СТАЛИНА и Аполлинарию Петровну МАРКЕЛОВУ

ЧЕРЕПОВЕЦ, 2 января. (По телефону от нашего соб. корр.). Колхозная контора сельхозартели «Моряк», Череповецкого района, празднично убрана. Одна из стен увешана дипломами, свидетельствующими об успехах колхоза, из года в год перевыполняющего план урожайности по зерновым и по развитию животноводства. На стенах лозунги, призывающие колхозников выбрать в Верховный Совет лучших сыновей и дочерей нашей Родины.

В помещении полно народа. Сюда, на общее собрание, пришли все колхозники, чтобы обсудить важнейший вопрос о выставлении кандидатов в депутаты Верховного Совета СССР.

Председательствует участник Великой Отечественной войны тов. Семенов. Он предоставляет слово секретарю Череповецкого райкома ВКП(б) тов. Суворову.

— Вам, труженикам колхоза «Моряк»,—говорит товарищ Суворов,—оказана большая честь первыми выставить кандидатов в депутаты Верховного Совета СССР. Вы завоевали это право своим самоотверженным трудом. Вы собираете самый высокий урожай по Вологодской области—зерна в среднем по всей площади получаете 21 центнер с гектара. Товарищ Суворов призывает колхозников выставить достойных кандидатов, чтобы и впредь наша верховная власть под руководством мудрого Сталина вела советский народ от победы к победе.

Заключительные слова тов. Суворова были встречены громкими аплодисментами.

Слово предоставляется колхознику Ивану Семеновичу Климову. Он говорит:

— Не нахожу слов, чтобы выразить всю свою радость за оказанную нам честь. Только в нашей стране, нам, простым крестьянам, дана возможность выбирать верховный орган государственной власти. Я предлагаю выдвинуть кандидатом в депутаты Совета Союза всеми нами любимого, всем нам родного Иосифа Виссарионовича Сталина. Он поставил нас на правильный колхозный путь, спас нашу страну от гитлеровских разбойников. Он является лучшим другом, учителем и вождем всего нашего народа.

Слова товарища Климова покрываются бурными аплодисментами всех присутствующих на собрании.

Слово просит колхозник-животновод инвалид Отечественной войны Николай Сергеевич Рыбин.

— Я целиком поддерживаю и одобряю предложение тов. Климова. Иосиф Виссарионович Сталин будет нашим первым кандидатом в депутаты Верховного Совета СССР. Со своей стороны я рекомендую выставить от нашего колхоза кандидатом в депутаты Совета Союза Верховного Совета СССР бригадира второй бригады Аполлинарию Петровну Маркелову. Ее мы знаем с раннего детства. Аполлинария Петровна родилась в 1914 году. До колхоза семья жила очень бедно и только благодаря коллективизации смогла улучшить свое материальное положение. Колхозному труду Аполлинария Петровна отдает все свои силы. До 1942 года она работала рядовой колхозницей. Никто не помнит случая, чтобы тов. Маркелова отказалась от какой-либо работы. Всегда и везде она идет впереди, показывая остальным пример в труде. В 1942 году колхозники избирают ее бригадиром. В период войны руководить бригадой было нелегко. Сами знаете—приходилось работать со старыми и малыми. Но Аполлинария Петровна и тут показала себя, как хороший организатор, преданный колхозному делу человек. С 1942 года ее бригада выращивает высокие урожаи, а в истекшем 1945 году получила овса по 28.3 центнера с гектара, пшеницы по 19 и ржи по 21 центнеру с гектара. Это самый высокий урожай по нашему району.

Председатель колхоза Иван Власович Власов дополняет речь тов. Рыбина, характеризуя Аполлинарию Петровну Маркелову, как верную дочь своей родины.

— Достойным кандидатом,—говорит он,—является наш лучший бригадир Аполлинария Петровна Маркелова. У нее все думы о колхозе. Вот и сейчас в бригаде уже засыпаны и отсортированы все семена. В порядок, как у исправного хозяина, приведены сбруя и инвентарь. Начата вывозка навоза на поля. Я целиком поддерживаю кандидатуру Аполлинарии Петровны Маркеловой. А за то, что нашему колхозу оказана такая честь, от имени всех колхозников заверяю, что свое колхозное хозяйство будем и впредь укреплять не жалея сил. В 1946 году вырастим урожай не менее 25 центнеров с гектара на всей площади.

Выступившие на собрании доярка тов. Воронова и колхозный кузнец тов. Калинин также поддержали предложение тов. Рыбина о выставлении кандидатом в депутаты Совета Союза Аполлинарии Петровны Маркеловой.

Все 60 человек, присутствующие на собрании, единодушно приняли решение:

Выдвинуть кандидатами в депутаты Совета Союза Верховного Совета СССР от колхозников сельхозартели «Моряк» верного продолжателя дела Ленина, горячо любимого советским народом человека и величайшего гения Иосифа Виссарионовича Сталина и Аполлинарию Петровну Маркелову 1914 года рождения, русскую, беспартийную. Образование сельская школа. Работает бригадиром в колхозе «Моряк» Богословского сельсовета, Череповецкого района, Вологодской области, проживающую в деревне Ельнинское, Череповецкого района. Просить Иосифа Виссарионовича Сталина и Аполлинарию Петровну Маркелову дать согласие баллотироваться в Череповецком избирательном округе по выборам в Совет Союза Верховного Совета СССР».

Собрание закончилось, но колхозная контора все еще полна народа. Секретарь райкома партии тов. Суворов от имени райкома партии и райисполкома поздравил Аполлинарию Петровну с выдвижением ее кандидатом в депутаты Верховного Совета СССР. Колхозники также тепло пожимали руки своему бригадиру.

А. ГУСЛИСТОВА.

Бабаевский избирательный округ

Рабочие, инженерно-технические работники, служащие депо Бабаево выставляют кандидатами в депутаты Совета Союза Иосифа Виссарионовича СТАЛИНА и Александра Михайловича ЛОБАНОВА

БАБАЕВО, 2 января. **(По телефону от наш. корр.).** Сегодня в железнодорожном клубе депо Бабаево состоялось многолюдное собрание, посвященное выставлению кандидатов в депутаты Верховного Совета СССР. На собрании присутствовало 500 рабочих, инженерно-технических работников и служащих депо. Открыл собрание секретарь узлового партийного комитета тов. Дресков. Избирается президиум, в количестве 13 человек, в почетный президиум, под бурные аплодисменты избираются члены Политбюро во главе с товарищем Сталиным.

Первым попросил слово учитель железнодорожной школы № 25 тов. Исарев. В своей речи он рассказал о победах, одержанных нашим народом в Великой Отечественной войне и внес предложение—выдвинуть первым кандидатом в депутаты Верховного Совета СССР вдохновителя и организатора наших побед, мудрого вождя и учителя любимого Иосифа Виссарионовича Сталина.

Собравшиеся долго несмолкающими аплодисментами горячо поддерживают это предложение.

Затем выступает заведующий теплой промывкой депо Бабаево Петр Александрович Козлов.

— Я вношу предложение,—говорит он, — выдвинуть кандидатом в депутаты Совета Союза Верховного Совета СССР по Бабаевскому избирательному округу товарища Лобанова Александра Михайловича, работающего председателем исполкома Областного Совета депутатов трудящихся. Тов. Лобанов является и в настоящее время депутатом Верховного Совета СССР. Он баллотировался также по нашему избирательному округу. За время своей депутатской деятельности тов. Лобанов с честью оправдал доверие избирателей и вполне заслуживает быть вновь избранным в верховный орган государственной власти СССР.

Секретарь комсомольской организации депо Бабаево тов. Замота[illegible] горячо поддержала это предложение:

— Я уверена,—говорит она,—что тов. Лобанов оправдает наше доверие и впредь будет бороться за дальнейшее процветание нашей Родины, за улучшение жизни трудящихся масс. Я призываю всех рабочих, служащих, инженерно-технических работников нашего депо поддержать кандидатуру тов. Лобанова А. М. — верного сына нашей любимой Родины.

Предложение тов. Козлова было также поддержано старым производственником медником депо [illegible]силием Павловичем Тирановым, начальником пятого отделения движения Иваном Мартыновичем Ш[illegible]ковым и другими выступающими.

Собрание единодушно решило выставить кандидатом в депутаты Совета Союза Верховного Совета СССР товарища Лобанова Александра Михайловича и просить его дать согласие баллотироваться по Бабаевскому избирательному округу.

С огромным воодушевлением, под'емом участники собрания послали приветственное письмо любимому Сталину.

В. КАЗАНЦЕВ.

ПАРТИЙНАЯ ЖИЗНЬ

СЕЛЬСКИЕ КОММУНИСТЫ И ВОПРОСЫ АГРОТЕХНИКИ

Поздним зимним вечером в одной из комнат Петриневского райкома ВКП(б) сидела группа партийных работников. В числе их был секретарь Романовской территориальной парторганизации Иван Петрович Медведев.

На улице завывала метель.

— Экая непогодь,—глядя в окно промолвил Иван Петрович.—Но это к лучшему. Снег на полях—хлеб в закромах.

— Да, настала пора подумать и об урожае будущего года,—заметил заведующий оргинструкторским отделом тов. Александров.—Да и не только об урожае одного года. Надо серьезно заняться вопросами повышения урожайности. XIX пленум Обкома партии поставил эту задачу, как центральную.

Вопрос зашел о роли сельских парторганизаций в борьбе за агротехнику, за высокий урожай. Выяснилось, что далеко не каждая из них работает, как полагается, над успешным разрешением этой задачи. Взять хотя бы парторганизацию Романовского сельсовета.

Нельзя сказать, что романовские коммунисты совершенно не интересовались вопросами агротехники. Они занимались ими, но не доводили начатое дело до конца. В период подготовки к весеннему севу был установлен со стороны парторганизации контроль за вывозкой удобрений на поля, за сбором золы, подготовкой инвентаря и семян. В результате, колхозы сельсовета начали сев более подготовленными и провели его организованно, за 20-25 дней.

Но, закончив сев, коммунисты успокоились, решив, что теперь высокий урожай обеспечен. Они не организовали надлежащего контроля за соблюдением последующих правил агротехники. В ряде колхозов («МОПР», «Ермолаевская», «Пахарь») не было проведено подкормки и прополки посевов, в колхозе «Новая жизнь» провели только двухкратную вспашку паров.

В дни уборочной кампании все внимание парторганизации было сосредоточено на выполнении плана хлебозаготовок. Коммунисты ослабили контроль за ходом уборки. Это привело к тому, что колхозы растянули уборку зерновых до 30-40 дней и понесли большие потери хлебов. Надо было бы своевременно обсудить этот вопрос и принять необходимые меры, но как раз в данный период парторганизация ослабила и организационную работу. С 20 июля и до половины сентября она не провела ни одного собрания.

Слабо осуществляется контроль и за внедрением правильных севооборотов. Коммунисты не вникают в существо этого дела, не доискиваются причин, почему в колхозах «Пахарь», «Дружба», «МОПР» севообороты внедряются по пять-семь лет и до сих пор еще не освоены, почему колхозы не занимаются травосеянием, которое улучшает структуру почвы. В колхозе «Пахарь», например, до нынешнего года засевали клевером одно лишь поле.

Большим пробелом в работе парторганизации является также слабое руководство отстающими колхозами. Вот один из экономически слабых колхозов — «Новая жизнь». Поля здесь каменистые, гористые. Почва требует много удобрений и тщательной обработки. Колхозу нужна помощь со стороны МТС, которая находится от него на расстоянии трех километров. Работники МТС, ссылаясь на неудобную гористую местность, не оказывают этой помощи. Ни парторганизация, ни председатель колхоза коммунист Александров не проявили в этом деле достаточной настойчивости. Колхоз из года в год получает низкие урожаи, экономика его очень слаба.

В сельхозартели «Пахарь» тоже низкие урожаи. Причина этого—пренебрежение к агротехнике. Здесь мало высевают трав, из-за недостатка кормов сокращают поголовье общественного стада, мало вывозят удобрений на поля.

Есть, конечно, в сельсовете экономически крепкие колхозы: «Девятый с'езд ВЛКСМ», «Ленпризыв», «Дружба». Здесь все работы проходят в соответствии с требованиями агротехники, хлеб родится на славу и трудодень веский. Но парторганизация не практикует передачи опыта образцового ведения хозяйства во все колхозы.

Слабый контроль со стороны членов партии за соблюдением агротехники в значительной степени об'ясняется тем, что сами коммунисты недостаточно владеют агротехническими знаниями. Давая указания руководителям колхозов и бригадирам и требуя выполнения этих указаний, они подчас не умеют обосновать, доказать необходимость и правильность своих советов. В прошлом году был создан агротехнический кружок, но коммунисты его не посещали. К ценным советам и замечаниям старых хлеборобов они не прислушивались, не установили должной связи с агрономами, которых в сельсовете два. Лекций на агрономические темы в сельсовете не читалось.

Сейчас парторганизация серьезно берется за устранение этих недостатков. На беседе в райкоме тов. Медведев рассказал, что они по-деловому обсудили итоги XIX пленума Обкома ВКП(б) и принимают решительные меры к усилению контроля за соблюдением колхозами правил агротехники. При сельсовете организован агротехнический кружок. Парторганизация обязала каждого коммуниста посещать занятия. В колхозе началась подготовка к севу. Во всех сельхозартелях, кроме «Ермолаевской», полностью засыпаны семена и началась их очистка. Каждый коммунист закреплен за тем или иным колхозом для руководства и контроля за соблюдением полного комплекса агротехнических мероприятий. Надо пожелать романовским коммунистам успешного выполнения разработанного плана борьбы за высокую агротехнику на колхозных полях.

А. ГУСЛИСТОВА,
(Наш. соб. корр.).

ДЕЛО ПУСТИЛИ НА САМОТЕК

О бездействующем агитпункте и безынициативных руководителях

На избирательном участке № 3 Сталинского района г. Вологды проживает свыше двух тысяч избирателей. Подавляющее большинство их совершенно не охвачено массово-политической работой и, в первую очередь, пропагандой избирательного закона.

К организованному при избирательном участке агитпункту прикреплено 34 агитатора, но этого количества далеко недостаточно. К тому же 13 агитаторов до сих пор не приступило к работе. Особенно это относится к агитаторам парторганизаций Управления Сухурпа, горздравотдела, аптечного склада и холодильника. Парторганизация Сухурпа проявила явно формальное отношение к агитационно-массовой работе среди избирателей, выделив агитаторами неподготовленных для этой работы людей, или находящихся в отпуску, и не интересуется, что эти люди делают на избирательном участке.

Ни один руководящий работник из парторганизаций, закрепленных за участком, ни разу не выступил среди избирателей с докладом или беседой.

Нет в агитпункте и плана массово-политической работы. Агитаторы предоставлены сами себе. Заведующий агитпунктом тов. Деминцев не знает их, ни разу не бывал у них на беседах. Инструктаж и помощь агитаторам не налажены, тогда как некоторые из них сами твердо не знают Положения о выборах, слабо подготовлены для пропаганды избирательного закона и нуждаются в большой помощи.

Наглядная агитация поставлена слабо. Агитпункт не имеет газет и журналов. Неудивительно, что избиратели не заходят в агитпункт.

Во всех этих недостатках повинен Сталинский райком ВКП(б) и, прежде всего, его отдел пропаганды и агитации. Работники райкома не учли того, что избирательный участок является центром массово-политической работы среди избирателей. Вместо того, чтобы подобрать нужное количество агитаторов, закрепить их за определенными домами и хорошо проинструктировать, райком ограничился лишь тем, что закрепил за избирательными участками отдельные парторганизации. Зная, что на ряде избирательных участков агитационно-массовая работа не начата, райком не принимает должных мер к тому, чтобы исправить недостатки.

На-днях вопрос о состоянии агитационно-массовой работы на избирательном участке № 3 обсуждался на бюро горкома ВКП(б). Горком отметил все эти недостатки и обязал Сталинский райком перенести всю агитационно-пропагандистскую работу на избирательный участок.

Горком ВКП(б) предложил райкомам партии, секретарям парторганизаций, горкому и райкомам ВЛКСМ в ближайшие дни обсудить на партийных и комсомольских собраниях вопрос о работе коммунистов и комсомольцев на избирательных участках.

✓ НА ИЗБИРАТЕЛЬНЫХ УЧАСТКАХ

ПЕРВЫЕ РЕЗУЛЬТАТЫ НАШЕЙ РАБОТЫ

Вологодское железнодорожное училище—центр нашего избирательного участка. Здание по-праздничному разукрашено плакатами и лозунгами. При входе надпись «Избирательный участок № 28 по выборам в Верховный Совет СССР».

На участке оборудован агитпункт. Комната красиво украшена зеленью, плакатами, портретами вождей партии и правительства. Оформлены витрины с литературой, которая знакомит трудящихся с избирательной системой нашего государства. Участок радиофицирован. Имеется телефон. Художественно оформляются витрины с выдержками из статей Конституции СССР. При входе в помещение избирательного участка будет установлен большой плакат «10 февраля—день выборов в Верховный Совет СССР».

Чтобы избирателям легче было найти центр своего участка, устанавливаются стрелки-указатели.

В день выборов будет открыта детская комната, чтобы матери во время голосования могли быть спокойны за своих детей.

Избирательная комиссия собиралась два раза. Мы распределили между собой обязанности, уточнили границы своего участка и составили карту его. Сейчас изыскиваем дополнительное оборудование для внутреннего убранства помещения:

Как только получим списки избирателей, сразу же организуем проверку—правильно ли они составлены.

Закрепленные за нашим участком агитаторы проводят большую массово-политическую работу: знакомят население с Положением о выборах, подробно рассказывают об избирательной системе в нашей стране и за рубежом.

Н. ПЕВГОВ,
председатель участковой избирательной комиссии № 28, Октябрьского района, г. Вологды.

У молодых избирателей

К проведению этого необычного вечера секретарь комсомольской организации депо Бабаево Надя Замотаева готовилась долго и много. Дважды собирался комитет комсомола. Слушали отдельных членов, как они готовят помещение, как обстоит дело с художественной самодеятельностью, выступление которой предполагалось дать на вечере.

За четыре дня в цехах депо появились хорошо оформленные афиши, извещающие о том, что 22 декабря проводится вечер молодых избирателей депо.

В назначенное время зал был переполнен. На вечер собралось больше двухсот юношей и девушек. С докладом «О правах и обязанностях граждан СССР» выступила учительница железнодорожной школы № 25 тов. Кокоулина. Она рассказала о тяжелой бесправной жизни рабочих в царской России и о великих правах, которыми обладает советская молодежь.

Вечер закончился выступлением кружков художественной самодеятельности.

В. КАЗАНЦЕВ.

Оправдаем оказанное доверие

На главном входе в здание Еремеевской школы висит аншлаг «Добро пожаловать!» Ниже его — вывеска «Хлопузовский избирательный участок № 207 по выборам в Верховный Совет СССР».

Здесь, в 1937 году, трудящиеся Хлопузовского сельсовета отдавали свои голоса за кандидатов сталинского блока коммунистов и беспартийных. Здесь же они будут голосовать и 10 февраля 1946 года.

За эти годы на нашем избирательном участке произошли большие изменения. Заметно окрепли колхозы. Выросли люди. Юноши и девушки восьми возрастов, достигшие совершеннолетия, будут впервые участвовать в выборах.

Местные агитаторы широко пропагандируют избирательный закон. Во всех колхозах работают кружки по изучению Положения о выборах. В каждом из них проведено по восемь занятий. Большим уважением избирателей пользуются агитаторы тт. Смирнова и Маркова. На их участках каждый избиратель уже хорошо ознакомился с избирательным законом.

При избирательном участке оборудован агитпункт. Здесь организованы выставки на темы «Под знаменем Сталинской Конституции», «За что боролся сельсовет в 1945 году и за что будет бороться в 1946 году». Имеется много литературы по вопросам избирательной кампании.

Агитпунктом руководит тов. Емелина. Недавно к ней пришла группа молодых избирателей из колхоза «Красный балтиец». Они попросили рассказать, как будет проходить голосование в день выборов. Тов. Емелина не только рассказала, но и показала комнаты, где избиратели будут получать бюллетени и голосовать.

В помещении избирательного участка тепло, уютно. Столы накрыты салфетками. Оборудованы кабины. Избирательный участок обеспечен керосином и лампами.

Сейчас по сельсовету проходит проверка списков избирателей. В этой работе принимают участие члены комиссий и актив. Они проверяют, все ли трудящиеся, достигшие совершеннолетия, внесены в списки и правильно ли внесены. В сельхозартели «Федотово» при проверке выяснилось, что в список не был внесен демобилизованный из Красной Армии гвардии офицер Цыпляев Иван Иванович. Допущенная ошибка была исправлена. В ближайшее время списки избирателей будут вывешены для всеобщего обозрения.

Наша комиссия уже собиралась несколько раз, составила план и строго придерживается его в своей работе. Доверие трудящихся сельсовета, выдвинувших нас в состав комиссии, с честью оправдаем.

Анна КИРИКОВА,
председатель Хлопузовской участковой избирательной комиссии № 207, Белозерского района.

Помещение хорошо подготовлено

Беседа с председателем участковой избирательной комиссии № 4 гор. Сокол Н. Н. Плохотюковым

В состав нашего избирательного участка входят центральные улицы города Сокол, примыкающие к комбинату имени Куйбышева. Избиратели, проживающие на этом участке, это главным образом,—рабочие комбината и члены их семей. С большим политическим под'емом готовятся они к выборам в Верховный Совет СССР.

Избирательный участок размещен в клубе бумкомбината. Помещение для голосования полностью подготовлено. Комнаты обставлены мебелью, украшены портретами и картинами. В фойэ клуба избиратели будут регистрироваться и получать бюллетени. Затем они пойдут в зал для заполнения бюллетеней. Там уже оформлено восемь кабин, задрапированных сукном. В каждой кабине—стол, стул, карандаш.

Следующая комната отведена для избирательной комиссии. Здесь избиратели будут опускать бюллетени в урну. Оборудованы также комнаты отдыха и детская. В зрительном зале будут выступать кружки художественной самодеятельности.

На участке заканчивается составление списков избирателей. Не сегодня-завтра мы получим эти списки от горисполкома и приступим к проверке, правильно ли они составлены.

Агитпункт уже развернул большую агитационно-массовую работу. Установлено ежедневное дежурство консультантов. Проводятся семинары и инструктаж агитаторов. Имеется литература, газеты и журналы. Ежедневно агитпункт посещают 60-70 человек.

Непосредственно на участке работает 70 агитаторов, об'единенных в шесть агитколлективов. Все избиратели изучают Положение о выборах по программе, рекомендованной Обкомом партии.

Наш участок считается показательным. К нам приходят члены других избирательных комиссий, знакомятся с работой, осматривают помещение, чтобы перенести опыт на свои участки. Примем все меры к тому, чтобы образцово подготовиться к дню выборов.

ПРОВОДЯТ БЕСЕДЫ

Красиво оформлен агитпункт избирательного участка № 31. В комнате много цветов, организованы витрины с литературой по выборам, на стенах—плакаты. Агитпункт радиофицирован, имеется телефон. Члены комиссии проделали большую работу по проверке все ли дома включены в списки.

На участке выделено 23 агитатора, которые проводят беседы с избирателями, раз'ясняя им «Положение о выборах в Верховный Совет СССР.

И. БЕЛЯЕВ,
зам. председателя участковой избирательной комиссии № 31.

ПОМОЖЕМ ИЗБИРАТЕЛЮ ОСУЩЕСТВИТЬ ЕГО ПРАВА

Своей главной задачей наша участковая комиссия поставила помочь каждому избирателю осуществить его избирательные права. За каждым населенным пунктом мы закрепили членов комиссии. Они раз'ясняют избирателям необходимость проверки правильности составления избирательных списков, чтобы в список были занесены все лица, имеющие право голоса.

В самой комиссии вся работа строго распределена. Один член комиссии отвечает за оборудование помещения избирательного участка, в частности за оборудование кабин, нужных при голосовании, другой—за оборудование комнаты отдыха для избирателей, третьему—поручен буфет, четвертый—следит за тем, чтобы помещение избирательного участка с внешней стороны было бы хорошо оформлено и т. д.

В нашем участке сейчас работает 32 агитатора. Уже сейчас, в ходе предвыборной кампании видно, что работа наших агитаторов дает большие плоды и влияет на всю общественную и хозяйственную жизнь колхозов.

Каждый из них работает среди небольшого числа избирателей — 20—25 человек.

Как пример можно привести работу М. П. Трубачевой в колхозе «Первый луч». После нескольких бесед, проведенных ею, колхозники полностью рассчитались с государством по всем видам государственных поставок сельхозпродукции и денежным платежам, на обработке льна стали вдвое перевыполнять дневные нормы. То же самое можно сказать и об агитаторе тов. В. Д. Майоровой, работающей на колхозной МТФ.

К. Е. САВКИН,
председатель Угловской участковой избирательной комиссии Вожегодского района.

Киносеансы на участках

С большим интересом встречают кинопередвижку трудящиеся сел и городов области. Они любят и ценят наши замечательные фильмы, охотно посещают киносеансы.

Областное управление кинофикации развертывает работу по обслуживанию избирателей в предвыборные дни. В Вологде четыре кинопередвижки демонстрируют лучшие звуковые художественные фильмы на агитпунктах избирательных участков. Такие же передвижки работают в Череповце и Великом Устюге.

Звуковые картины «Непокоренные», «Дни и ночи», «Радуга» демонстрируют кинопередвижки в Чагодощенском и Кирилловском районах. В области работают 58 немых кинопередвижек. Художественные и документальные фильмы «Сталинград», «Ленинград в борьбе», «Зоя» и другие привлекают массу зрителей.

В ближайшие дни в Вологде, Череповце и Великом Устюге проводится кинофестиваль. Зрители увидят документальные фильмы «Речь товарища Сталина на предвыборном собрании избирателей Сталинского избирательного округа г. Москвы», «Речь товарища Молотова об избирательном блоке коммунистов и беспартийных», художественные фильмы «Член правительства», «Секретарь райкома» и другие.

Мастер леса Митинского мехлесопункта Александр Дмитриевич Фокин обязался заготовить за сезон 1000 кубометров древесины. Систематически выполняя до трех норм за день, он передает свой стахановский опыт молодым лесорубам. В прошлом году он подготовил 65 человек.

Фото В. СВИСТУНОВА.

ПЛАН IV КВАРТАЛА ВЫПОЛНЕН ДОСРОЧНО

ВАШКИ, 31 декабря. (По телеграфу). Коллектив Вашкинского леспромхоза треста «Череповецлес» сдержал свое слово, данное великому вождю народов товарищу Сталину. План четвертого квартала по заготовке выполнен на 100 процентов, по вывозке на 107 процентов. Перевыполнена и годовая программа.

Первенство среди стахановцев леспромхоза держит лесоруб Васильков, выполнивший с начала сезона 103 нормы, тов. Ерофеев, выполнивший 82 нормы, на вывозке—тов. Кирсанов—76 норм. Встав на стахановскую вахту в честь выборов в Верховный Совет СССР, лесорубы Борисова, Беспалова, Афанасьев в течение декабря выполняли ежедневно более трех норм. Сейчас в лесу развертывается соревнование за досрочное выполнение сезонного плана.

Е. АВДОНИЧЕВ,
директор Вашкинского леспромхоза.

* * *

ТОТЬМА, 31 декабря. (По телеграфу). Лесорубы и возчики, инженерно-технические работники Тотемского леспромхоза успешно выполнили свои обязательства, взятые при подписании письма великому вождю народов товарищу Сталину. Предварительные итоги показывают, что квартальное задание по заготовке выполнено на 125 процентов, по вывозке—104 процента. Декабрьское задание значительно перевыполнено.

А. МЕЗЕНЕВ,
директор Тотемского леспромхоза.

* * *

КАДУЙ, 31 декабря. (По телеграфу). Кадуйский райтоп досрочно выполнил план четвертого квартала. По заготовке задание выполнено на 111 процентов, по вывозке—на 100.3 процента.

Г. БАРБОЛИН,
директор Кадуйского райтопа.

ОБЕЩАНИЕ ВЫПОЛНИМ

Вологодская трикотажная артель из месяца в месяц перевыполняет производственное задание. Наш коллектив дружный, спаянный. Годовой производственный план артель выполнила два месяца тому назад. Несмотря на многие трудности в работе и недостаток сырья, до конца года мы выработали на 100 тысяч рублей сверхплановой продукции. В истекшем году нами освоено 8 видов различных рисунков ручной вязки.

В новом году работницы артели темпов не снизят. Порукой этому стахановский труд трикотажниц. В первом полугодии 1946 года намечено механизировать цех плоскофанговых машин. После этого намного увеличится выработка трикотажных изделий. Кроме того будет расширен и цех ручной вязки.

Подписывая письмо товарищу Сталину, мы давали обещание работать так, как работали в годы Отечественной войны. Это обещание мы с честью выполним.

В. А. СРНАТСКАЯ,
председатель трикотажной артели.

РОГАТЫЙ СКОТ НА ВЫВОЗКЕ ЛЕСА

СОКОЛ, 2 января. (По телефону от нашего корр.). Ценную инициативу проявили комсомольцы сельхозартели «Партизан» Виталий и Порфирий Басовы. Они предложили правлению колхоза использовать на вывозке леса на ближние расстояния крупный рогатый скот. Предложение молодых колхозников было принято. Выделили двух бычков. Наремский лесопункт помог сделать для них специальную упряжку.

За 35 дней комсомольцы Басовы вывезли на бычках около 450 кубометров древесины, благодаря чему колхоз досрочно выполнил установленный ему сезонный план по вывозке леса.

ТРИБУНА ПЕРЕДОВОГО ОПЫТА

КАК В КОЛХОЗЕ „МОРЯК" ПОЛУЧИЛИ ПО 150 ПУДОВ ПШЕНИЦЫ С ГЕКТАРА

Колхоз «Моряк», Череповецкого района, в нынешнем году собрал по 150 пудов яровой пшеницы с гектара. В этой статье я поделюсь опытом, как колхозники вырастили такой высокий урожай.

Яровая пшеница высевалась двух сортов и по двум разным предшественникам: в бригаде М. И. Калининой высевался сорт «Диамант» на площади 10 гектаров по клеверищу, а в бригаде А. П. Семеновой—сорт «Тулун 70 В/8» на площади шесть гектаров после картофеля. В обеих бригадах участки, идущие под посев яровой пшеницы, осенью прошлого года были своевременно вспаханы на зябь. Клеверище вспахано тракторными плугами на глубину 20—21 сантиметр 10—12 августа, участок из-под картофеля—в половине сентября.

Ранней вспашкой клеверища был обеспечен хороший запас влаги от осенне-зимних осадков.

Кроме того, корневые остатки за теплый период осени прошлого года успели перегнить, тем самым подготовляя питательные вещества для высеваемой весной культуры. Поле, вспаханное после копки картофеля, за осень и зиму достаточно обогатилось осадками.

В зимнее время на участки под яровую пшеницу был вывезен навоз из расчета 20 тонн на гектар и сложен в большие прямоугольные плотные кучи с тем, чтобы его весной быстрее и легче можно было развезти по полю. Весенние полевые работы, связанные с обработкой почвы и посевом, были начаты 4 мая. Участок из-под картофеля был проборонован бороной «зигзаг» в два следа, затем развозился навоз из куч и запахивался конными плугами на глубину 16 сантиметров. 6 мая на этом участке после предпосевного боронования в два следа сделан рядовой посев пшеницы сорта «Тулун 70 В/8» конной 13-рядной сошниковой сеялкой с заделкой семян на глубину 3-4 сантиметра.

В бригаде Калининой к обработке участка приступили 5 мая. Клеверище было продисковано в два следа, затем развезен и запахан навоз после предпосевного боронования в два следа. 13 мая сделан рядовой посев на глубину заделки семян 3—4 сантиметра.

Посев на обоих участках проведен семенами 1 класса, предварительно протравленными от головни сухим способом препаратом «ПД». Высев сделан из расчета 6.5 миллиона всхожих зерен на гектар, что по весу для сорта «Диамант» составляет 223 килограмма и по сорту «Тулун 70 В/8» 232.

Дальнейший уход за пшеницей состоял только в одной прополке от сорняков, проведенной 4—5 июля, и сортовой, сделанной 19—20 августа. Надо сказать, что в пшенице было мало сорняков и большой прополки не требовалось.

Уборка пшеницы проходила в период с 31 августа по 5 сентября, причем она проводилась исключительно вручную, серпами и косой, так как полуувлажненная от частых дождей солома мешала работе жатвенных машин.

Обмолочено и провеяно зерно 20—21 сентября. Сорт «Диамант» обмолачивался на северном комбайне, поставленном на стационаре, а «Тулун» на сложной молотилке «МК—1100». Такое разделение обмолота необходимо было потому, что «Диамант» на комбайне вымолачивается чище.

Урожай яровой пшеницы «Диамант» по бригаде Калининой с 10 гектаров получен по 28,4 центнера, а «Тулун 70 В/8» по бригаде Семеновой с 6 гектаров—по 19.6 центнера. В среднем по колхозу яровая пшеница дала урожай 25 центнеров с гектара.

Сорт «Диамант», высеваемый колхозами района в последние годы, зарекомендовал себя как один из урожайных сортов. Если он по хлебопекарным качествам уступает сорту «Тулун», то по урожаю и другим ценным хозяйственным признакам имеет преимущества перед последним. Урожай зерна и соломы сорта «Диамант» выше, чем «Тулун 70 В/8», имеет упругую и толстую солому, в результате чего и при высоких урожаях не полегает. Этот сорт почти не осыпается и слабо поддается влиянию болезней и вредителей.

В недавние годы в массовом производстве колхозов и совхозов высевался сорт пшеницы «Лютесценс 062». Он, по сравнению с сортом «Диамант», по Череповецкому сортоучастку за 8 лет испытания дал урожай ниже на 3,2 центнера.

Задача передовиков сельского хозяйства—быстрее и смелее продвигать в производство колхозов и совхозов лучшие по урожайности и другим хозяйственным качествам сорта зерновых культур, такие как, например, пшеницу «Диамант». Надо смелее и решительнее бороться за новшества агротехники с тем, чтобы повсеместно выращивались высокие урожаи.

Агроном С. МИХАЙЛОВ.

СУДЕБНЫЙ ПРОЦЕСС ПО ДЕЛУ О НЕМЕЦКО-ФАШИСТСКИХ ЗВЕРСТВАХ В ЛЕНИНГРАДСКОЙ ОБЛАСТИ

Утреннее заседание 31 декабря

ЛЕНИНГРАД, 31 декабря. (ТАСС). На утреннем заседании продолжался допрос свидетелей. Первым допрашивается свидетель **Д. В. Васильев**, колхозный счетовод из деревни Молостово, Славковского района, который сообщает суду о сожжении немцами деревень района и расстрелах мирных жителей.

Свидетель **Н. И. Сердюк** изобличает подсудимого Ремлингера, упорно отрицавшего, что им создавались лагери для советских граждан. Свидетель рассказывает, что видел подсудимого Ремлингера, когда тот, принимая должность коменданта Пскова, приезжал в Кресты, чтобы ознакомиться с подчиненной ему комендатурой. Он принимал и осматривал находившийся здесь лагерь для гражданских заключенных—жителей Пскова и окрестных деревень, которых морили голодом, нещадно избивали, держали в карцерах. Здесь погибали медленной смертью люди, не знавшие за собой никакой вины.

Свидетель **Курт Дитмар**, бывший командир отделения из 2-го батальона «особого назначения», служивший под командой подсудимых Фогеля и Штрюфинга, показывает, что в июле 1944 года, во время отступления немцев из-под Пскова, он видел, как Фогель и Штрюфинг из карабинов расстреливали мирных советских людей, старух и стариков.

В одной деревне у реки Великой, по приказу Штрюфинга, — показывает свидетель, — Фогель, Яннке и я расстреляли 20—25 мужчин и женщин.

Свидетель **Эмиль Вибуш** сообщает суду, что вместе с подсудимым Зоненфельдом проходил в Луге специальное обучение. Их учили, как должны действовать карательные группы.

Уже находясь в советском лагере для военнопленных, — говорит Вибуш, — Зоненфельд рассказывал мне, что ему в карательном отряде жилось хорошо. Они поджигали деревни, весь народ расстреливали, ели и брали, что хотели. Женщин перед расстрелом насиловали.

Государственный обвинитель обращается к суду с ходатайством вызвать дополнительно свидетелей.

Суд решает вызвать дополнительно свидетелей Н. Н. Беликова — начальника государственной инспекции по охране памятников Ленинграда, С. Н. Давыдова—начальника специальной проектно-реставрационной мастерской Комитета по делам архитектуры при Совнаркоме СССР, П. П. Тарасова—настоятеля кафедрального Николо-Богоявленского собора и секретаря митрополита Ленинградского и Новгородского. Кроме того, в качестве судебно-медицинского эксперта суд решает вызвать подполковника медицинской службы А. П. Владимирского — судебно-медицинского эксперта Ленинградского военного округа, принимавшего участие в расследовании немецко-фашистских зверств и в частности в обследовании могил, где похоронены замученные немцами советские граждане. Затем продолжается допрос свидетелей.

Свидетель **Пауль Хейзе** показывает, что батальон «особого назначения», в котором он служил, сметал с лица земли десятки населенных пунктов, грабил села, угонял скот, расстреливал мирных людей, оставляя за собой «зону пустыни». В этих зверских операциях, как показывает свидетель, помимо Бема участвовали подсудимые Дюре и Энгель.

Последние подтверждают, что свидетель говорит правду.

Об активном участии подсудимых Бема и Энгеля в уничтожении сел и деревень говорит также свидетель Вернер Цилинский, бывший военнослужащий батальона «особого назначения».

Свидетель Н. Н. Белехов рассказывает о варварском разрушении и уничтожении немецко-фашистскими захватчиками исторических, художественных памятников, музеев пригородов Ленинграда. Историческим ценностям Ленинграда и его замечательных пригородов, показывает свидетель, немецко-фашистские варвары нанесли неисчислимый ущерб. Из имеющихся в Ленинграде 300 памятников искусства, находящихся под охраной государства, в результате варварских обстрелов города и бомбежек в той или иной мере повреждены 180. 37 памятников разрушены настолько, что их нельзя восстановить.

Допросом свидетеля Белехова утреннее заседание заканчивается.

Совещание крестьян Буковины

ЧЕРНОВИЦЫ, 1 января. (ТАСС). Состоялось второе областное совещание крестьян Буковины, в котором приняло участие свыше 800 делегатов. Докладчик—председатель Черновицкого облисполкома тов. Колхов рассказал об итогах 1945 сельскохозяйственного года. Он отметил значительные успехи в развитии сельского хозяйства области со времени освобождения Буковины от гитлеровских захватчиков. Многие крестьяне на освобожденной земле добились высокого урожая хлебов. В области досрочно выполнен план хлебозаготовок и мясозаготовок.

Затем с докладом «О подготовке к выборам в Верховный Совет СССР» выступил секретарь обкома КП(б)У тов. Зеледюк.

На совещании были вручены переходящие Красные знамена облисполкома и обкома КП(б)У победителям в социалистическом соревновании за успешное проведение сельскохозяйственных работ: Герцаевскому, Сторожинецкому, Черновицкому сельскому районам.

С большим под'емом участники совещания приняли приветствия товарищу И. В. Сталину и товарищу Н. С. Хрущеву.

ЗАПОЛЯРНЫЙ КОМБИНАТ

КИРОВСК, 1 января. (ТАСС). Закончено восстановление второй очереди заполярного комбината «Апатит», варварски разрушенного немецкими оккупантами. Это—крупнейшее предприятие, работающее на базе залежей хибинских апатитов, давало перед войной около трех миллионов тонн руды и вырабатывало свыше миллиона тонн апатитового концентрата—сырья для заводов, выпускающих суперфосфатные удобрения. В истекшем году работала первая очередь комбината.

Сейчас здесь полярная ночь. Но работа промышленных предприятий не останавливается ни на час. Нормально проводятся занятия в школах и учреждениях, работают больницы, детские дома, ясли, клубы.

На промышленной площадке начались восстановительные работы 3-й последней очереди комбината. Возрождаются корпуса апатитовой и нефелиновой фабрик, химическая лаборатория, здание научно-исследовательских секций, приводятся в порядок железнодорожные пути, электрохозяйство, подземные механизмы.

ТЕЛЕГРАММЫ ИЗ-ЗА ГРАНИЦЫ

Иностранная печать о Московском Совещании Министров Иностранных Дел

АНГЛИЯ

ЛОНДОН, 31 декабря. (ТАСС). «Рейнольдс ньюс» в комментариях к сообщению о Московском совещании Министров Иностранных Дел пишет: «Многое еще осталось сделать. Однако люди, принимающие желаемое за действительность и пророчащие конфликт между Россией и Западом, снова оказались озадаченными. Победой Москвы является то, что она создала такие условия, в которых союзники смогут совместно приступить к разрешению тысяч задач восстановления Европы».

МЕКСИКА

МЕКСИКО, 31 декабря. (ТАСС). В статье, посвященной итогам Московского совещания Министров Иностранных Дел, газета «Эль популяр» пишет, что «Врагам мира, фашистам, реакционерам во всем мире нанесен в Москве ряд поражений».

«Решения, принятые на совещании,—заявляет газета, — являются победой разума и здравого политического смысла Об'единенных наций, заложившей основы окончательного сотрудничества, результатом которого будет справедливый прочный мир».

К забастовке в сталелитейной промышленности США

НЬЮ-ЙОРК, 1 января. (ТАСС). По сообщению агентства Юнайтед пресс президент Трумэн назначил комиссию по установлению фактов, приведших к конфликту рабочих сталелитейной компании «Юнайтед стейтс стил корпорейшн» с администрацией компании. Сталелитейные компании отклонили требование рабочих о повышении зарплаты. В ответ на это профсоюз рабочих сталелитейной промышленности назначил забастовку, которая должна начаться 14 января.

Одновременно Трумэн дал указания администрации концерна о пересмотре цен на сталь, определения возможности их повышения. Комиссия должна представить доклад к 1 февраля. Однако комиссия не имеет права ни запретить забастовку, ни требовать от сталелитейной компании пред'явления бухгалтерских и кассовых книг.

РОСТ БЕЗРАБОТИЦЫ В ТРИЕСТЕ

БЕЛГРАД, 1 января. (ТАСС). Агентство Танюг сообщает из Любляны о росте безработицы в Триесте. На 24 августа прошлого года в городе было зарегистрировано 8.160 безработных, в сентябре—11.970, а в октябре—13.610. По данным статистического отдела английской военной администрации, к 20 декабря число безработных в Триесте достигло 17.879 человек.

СЛУХИ ОБ АРЕСТЕ БОРМАНА

ЛОНДОН, 1 января. (ТАСС). Нюрнбергский корреспондент агентства Рейтер, Керр передает, что 31 декабря чехословацкие газеты сообщили о том, что бывший заместитель Гитлера и один из военных преступников, упомянутых в нюрнбергском обвинительном заключении, Мартин Борман арестован в Английской зоне Германии. Офицеры службы безопасности в Нюрнберге отказались подтвердить или опровергнуть это сообщение.

ПОЛОЖЕНИЕ В ИНДОНЕЗИИ

ДЕЛИ, 1 января. (ТАСС). Радио Дели передает сообщение из Батавии о том, что на Суматру продолжают прибывать подкрепления для английских и индийских частей, в частности в Медан прибыл индийский пехотный полк.

В Батавию прибыл батальон голландской морской пехоты. Солдаты этой воинской части прошли обучение в Соединенных Штатах и до этого никогда еще не принимали участия в военных операциях. Немедленно по прибытии в Батавию этот батальон приступил к несению гарнизонной службы.

ДЕМОНСТРАЦИИ в ДАМАСКЕ и АЛЕППО

БЕЙРУТ, 31 декабря. (ТАСС). В субботу 29 декабря в Дамаске и Алеппо состоялись демонстрации студентов, прошедшие под лозунгами требования вывода английских и французских войск из Сирии. Демонстранты прошли по главным улицам со знаменами, на которых было написано: «Требуем немедленной и полной эвакуации иностранных войск. Да здравствует свободная и независимая Сирия!»

ОСТРЫЙ НЕДОСТАТОК ПРОДОВОЛЬСТВИЯ НА ФИЛИППИНАХ

НЬЮ-ЙОРК, 1 января. (ТАСС). Как сообщает корреспондент агентства Ассошиэйтед пресс из Манилы, верховный комиссар Филиппин Макнатт заявил, что Филиппины испытывают острый недостаток в продовольствии. По словам Макнатта, новый урожай риса на 500 тысяч тонн ниже нормального. Почти полностью разрушенный транспорт в дальнейшем еще более ухудшит продовольственное положение.

О РАЗРУШЕНИИ ПРОМЫШЛЕННЫХ НЕМЕЦКИХ ПРЕДПРИЯТИЙ

Представитель американской военной администрации в Германии о концерне «И. Г. Фарбениндустри»

НЬЮ-ЙОРК, 31 декабря. (ТАСС). По сообщению берлинского корреспондента агентства Ассошиэйтед пресс, заместитель директора отдела расследования деятельности немецких картелей и вкладов за границей при военной администрации США Никсон в интервью обвинял американские оккупационные власти в Германии в нарушении решений Контрольного Совета о разрушении немецких промышленных предприятий и об аресте руководящих промышленников, которые сотрудничали с Гитлером. Никсон заявил, что под давлением офицеров американской армии и представителей военных властей были отпущены после допросов 9 главных руководителей «И. Г. Фарбениндустри», в том числе председатель совета директоров Крах и президент филиала «И. Г. Фарбениндустри» Ундерхуб. Указав, что 80 процентов имущества «И. Г. Фарбениндустри» в американской зоне не повреждено во время войны и готово к эксплоатации, Никсон в заключение сказал: «Мы не приняли надлежащих мер для уничтожения концерна «И. Г. Фарбениндустри», который в настоящее время собирает персонал для работы прямо под носом представителей контрольных властей».

Признание французским правительством Югославской республики

ПАРИЖ, 31 декабря. (ТАСС) Агентство Франс пресс передает официальное коммюнике министерства иностранных дел, в котором говорится: «Французский Посол в Белграде Пайяр сообщил сегодня утром югославскому правительству, что французское правительство счастливо признать Федеративную Народную Республику Югославии, с которой оно будет поддерживать и еще более укреплять узы дружбы, всегда существовавшие между французским и югославским народами. Французское правительство убеждено, что плодотворное сотрудничество, основанное на взаимопонимании, будет развиваться между Французской республикой и Федеративной Народной Республикой Югославии в соответствии с интересами обеих стран, а также в соответствии с существующими обязательствами».

ЗАБАСТОВКИ ВО ФРАНЦИИ

ПАРИЖ, 1 января. (ТАСС). Как передает агентство Франс пресс, национальная федерация шахтеров опубликовала сообщение о том, что в национализированных шахтах департамента Па-де-Кале произошли забастовки. Ответственность за эти забастовки федерация возлагает на дирекцию шахт, которая пыталась урезать зарплату шахтеров.

СОКРАЩЕНИЕ НАСЕЛЕНИЯ ФРАНЦИИ

БРАЗЗАВИЛЬ, 1 января. (ТАСС). Браззавильское радио передает, что, согласно данным французского статистического управления, население Франции уменьшилось с 1939 года на 1.400 тысяч человек. Война стоила Франции 500 тысяч человеческих жизней: 100 тысяч солдат погибло во время кампании 1940 г.; 50 тысяч человек погибли после 25 июля 1940 г.; 54 тысячи военнопленных умерли в плену.

Потери среди гражданского населения распределяются следующим образом: 160 тысяч человек погибло в результате бомбардировок и 140 тысяч—из числа политических заключенных. Тем не менее основная причина сокращения французского населения заключается в том, добавляет радио, что смертность превышает рождаемость.

Положение на Яве

ДЕЛИ, 31 декабря. (ТАСС). Радио Дели передает, что в районе Бандунга продолжаются столкновения между англо-индийскими частями и отрядами индонезийцев. В связи с продолжающимися нападениями на английские автоколонны, английское военное командование установило усиленное патрулирование бандунгского шоссе. Английская военная полиция продолжает усиленные поиски участников последних нападений на английские транспорты. Произведены многочисленные аресты.

ЛОНДОН, 1 января. (ТАСС). По сообщению лондонского радио, на острове Ява английские авиадесантные войска продолжали производить обыски на окраинах Батавии. Общее число арестованных 250 человек. На северном побережье в доме Семаранга индонезийцы, вооруженные пулеметами, напали на аэродром.

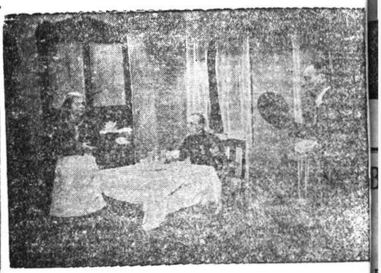

В конце декабря исполнилось 20 лет со дня организации драматического коллектива вологодского Дворца культуры железнодорожников.

На снимке: сцена из первого действия пьесы Ромашева «Знатная фамилия» в исполнении драмколлектива.

Фото П. МОШКОВА.

ПО ВОЛОГДЕ И ОБЛАСТИ

ДВЕ ВЫСТАВКИ

В залах областного краеведческого музея открылись две интересных художественных выставки: отчетная выставка областного отделения союза советских художников и вторая, посвященная памятникам архитектуры Вологды и области.

Среди работ отчетной выставки—эпизоды из истории Отечественной войны, портреты, вологодские пейзажи, русская сказка, натюрморт. С большой любовью к родной старине и замечательным памятникам зодчества выполнены вологодскими художниками работы на архитектурную выставку.

Художник В. В. Тимофеев показал ряд памятников Кириллово-Белозерского монастыря-крепости Ферапонтова монастыря. Кирилловскому монастырю-крепости посвящены и этюды Н. М. Ширякин[а]. Художники А. И. Брягин, С. В. Кулаков и А. А. Никитина показали памятники Вологодского кремля. Знакомый вологодский пейзаж отображен в работах В. С. Перов[а].

Интересны графические работы архитектора Варакина. Деревянное и усадебное зодчество показано в работах Шабанова, Ларкина, устюженского художника Коровякова. На архитектурной выставке представлен также ряд картин известного художника Вахрушева.

Вл. ЖЕЛЕЗНЯК.

ЗАСЛУЖЕННАЯ НАГРАДА

ЧЕРЕПОВЕЦ, 2 января. (По телефону от нашего корр.). Сельмому вагонному участку и вагоно-ремонтному пункту станции Череповец за досрочное выполнение годового плана и хорошее качество ремонта присуждены переходящее Красное знамя НКПС и ВЦСПС и переходящее Красное знамя Управления Северной дороги.

На митинге, посвященном вручению знамен, рабочие обязались в 1946 году еще выше поднять производительность труда, не допускать задержки поездов и брака в работе.

ИНТЕРЕСНЫЕ ВЕЧЕРА

ЧАГОДА, 2 января. (По телефону от нашего корр.). Кружок художественной самодеятельности клуба стеклозавода имени Сазонова слывет лучшим в районе. На-днях в порядке обмена опытом, здесь состоялся показательный вечер самодеятельности, на который были приглашены зав. сельскими клубами и избами-читальнями.

Вечер прошел очень оживленно. Выступали хор, певцы-солисты, декламаторы. Вечер закончился различными играми и танцами.

ДЕТИ ОТДЫХАЮТ ВЕСЕЛО

ВЕЛИКИЙ УСТЮГ, 2 января. (По телефону от наш. соб. корр.). Организованно и весело проводят зимние каникулы учащиеся школ Великого Устюга. Во всех школах, детдомах и детсадах для ребят зажглись новогодние елки. 5 и 7 января в кинотеатре «Темп» для учащихся состоятся детские киносеансы. Артисты драматического театра покажут учащимся свои спектакли. Кроме того школы организуют экскурсии в музей и на предприятия города, соревнования лыжников и конькобежцев.

НА 10 МИЛЛИОНОВ РУБЛЕЙ КОЖЕВЕННЫХ ТОВАРОВ

В 1946 году областной кожпромсоюз наметил выпустить товаров для населения на сумму, превышающую 10 миллионов рублей.

С этой целью значительно расширяется сеть производственных точек, механизируются процессы работы. В Вологде, Череповце и других городах будут открыты новые мастерские по пошиву модельной обуви.

В начале первого квартала заканчивается механизация Абакановского кожевенного завода. Установка двигателя, двух дубных барабанов, водяного насоса, корьедробилки, гладильной машины позволит намного увеличить выпуск кожтоваров и улучшить их качество.

Расширяется Череповецкая катальная артель. С установкой нового оборудования она будет выпускать до шести тысяч пар валенок в год.

В 1946 году решено подготовить 700 новых мастеров.

ГОДОВЩИНА ИНИЦИАТИВНОГО ДЕТСКОГО САНАТОРИЯ

ВОЖЕГА, 2 января. (По телефону от нашего спец. корр.). Год назад в Огибаловском сельсовете на средства трех колхозов был открыт инициативный детский санаторий. В нем отдыхают главным образом дети многодетных колхозников и инвалидов Отечественной войны. Школьники, находящиеся в санатории в зимнее время, не прерывают учебы, посещая Огибаловскую семилетнюю школу.

Находясь в санатории, дети хорошо поправляются и прибывают в весе. Недавно детский санаторий отмечал годовщину своего существования. За год в нем отдохнуло 250 детей.

В ПАРТКАБИНЕТЕ ГОРКОМА ВКП(б)

4 января, с 7 часов вечера, в парткабинете Горкома ВКП(б) для слушателей университета марксизма-ленинизма проводится консультация по книге Ленина—«Шаг вперед, два шага назад». Консультант тов. Линьков.

Великий русский педагог

«Будь сыном своей родины, глубоко почувствуй свою связь с родной почвой, сыновно относись к ней, возврати сторицей ей то, что получил от нее».

Эти слова Константина Дмитриевича Ушинского были девизом его жизни. Необыкновенно много дал Ушинский родине. Он отстаивал замечательные произведения, по которым советское учительство учится воспитывать подрастающее поколение.

«Человек как предмет воспитания», «О народности в общественном воспитании», «Труд в его психическом и воспитывающем значении» в этих и других своих работах Константин Дмитриевич дал ответы на самые трудные вопросы теории и практики воспитания. Эти ответы имеют мировое значение. Он дал глубокий анализ английской и французской педагогики, вскрыв особенности каждой из них. Острой критике подверг Ушинский немецкую педагогику, указав на ее педантизм, абстрактность, рецептурность и бездушное отношение к детям. Создание своей национальной науки о воспитании и национальной педагогической литературы было главным желанием Ушинского. Осуществлению его он посвятил всю свою педагогическую и литературную деятельность.

Ушинский обладал многосторонними знаниями, острым умом, твердыми убеждениями, мужеством и решительностью в борьбе с реакционерами и рутинерами. Он обладал той кристальной честностью, без которой немыслима настоящая наука. Он знал и горячо любил свой народ. Все эти личные качества позволили ему разработать оригинальную, самую передовую для того времени, самобытную национально-русскую педагогику.

Исходным ведущим принципом Ушинского является народность, вера в могучие силы своего народа. Ушинский требовал привлечь народ к созданию народных школ. Содержание и методы народной школы должны не выдумываться в кабинетах, а определяться особенностями и интересами самого народа. Родной язык, природа и история родины должны быть главными предметами обучения. Ушинский указывал, что любовь русского народа к своему отечеству является огромной воспитывающей силой, «и эта любовь дает воспитанию верный ключ к сердцу человека и могущественную опору для борьбы с его дурными природными, личными, семейными и родовыми наклонностями».

В ряде своих статей («О первоначальном обучении русскому языку» и др.) Ушинский раскрывает воспитывающую силу родного языка. В языке передается картина неба родины, ее поля, горы, долины и реки. «Но в светлых глубинах народного языка отражается не одна природа родной страны, но и вся история духовной жизни народа». Родной язык—величайший учитель, который учит удивительно легко и скоро. Ушинский написал две замечательных книги для детей: «Родное слово» и «Детский мир», через которые вводит детей в сокровищницу русского языка и в прекрасной литературной форме дает детям разнообразные знания о родине.

Выдвигая всестороннее развитие человека как цель воспитания, Ушинский требует и всестороннего изучения детей. В своей книге «Человек как предмет воспитания» он с исключительной глубиной раскрывает закономерности физического и психического развития детей различных возрастов. При этом отдельные стороны психики ребенка великий педагог рассматривает не изолированно, не абстрактно, как делали немецкие педагоги, а в единстве и многообразии всех жизненных проявлений ребенка. «Воспитатель должен стремиться узнать человека, какой он есть в действительности, со всеми его будничными мелкими нуждами и со всеми его великими духовными требованиями. Воспитатель должен знать человека в семействе, в обществе, среди народа, среди человечества и наедине со своей совестью...».

В правильной организации учебно-воспитательной работы решающую роль играют не общие советы и рецепты, а внимательное изучение психической жизни учащихся. «...Главное дело вовсе не в изучении правил, а в изучении тех научных основ, из которых эти правила вытекают»,—говорит Ушинский.

В ряде своих работ Ушинский дает изумительно яркую характеристику различных возрастов. Вот как характеризует он юность. «Юность любуется своими рождающимися силами и не любит ходить на помочах. Здесь уже возможны только свободные убеждения, овладевающие мыслью, пленяющие воображение и потом проникающие в характер».

Из возрастных особенностей детей вытекает и основной принцип обучения—наглядность. «Дитя мыслит конкретно, формами, красками, звуками, ощущениями вообще». «Наглядное обучение... строится не на отвлеченных понятиях и словах, а на конкретных образах, непосредственно воспринятых ребенком...».

Критикуя современное ему формальное обучение в школах, Ушинский требует сознательного, осмысленного и самодеятельного обучения, обучения, активизирующего все детские способности. «Учение есть труд и должно оставаться трудом, но трудом, полным мысли, так, чтобы самый интерес учения зависел от серьезной мысли, а не от каких-нибудь не идущих к делу прикрас».

Огромную воспитующую роль отводит Ушинский труду. «...Воспитание не только должно развивать разум человека и дать ему известный об'ем сведений; но должно зажечь в нем жажду серьезного труда, без которого жизнь его не может быть ни достойной, ни счастливой».

Принцип воспитывающего обучения разрешается Ушинским с присущей ему глубиной и в то же время конкретно. «Воспитатель должен действовать не на одно увеличение запаса, знаний, но и на убеждения человека». Все науки должны изучаться в органической связи, «чтобы они шли рука об руку, поддерживая, пополняя и оживляя друг друга, и дружно строили в душе воспитанника здание ясного, живого и верного мировоззрения». «Воспитатель должен пользоваться всяким случаем, чтобы через посредство учения закинуть в душу дитяти какое-нибудь доброе семя».

Но и здесь Ушинский напоминает о необходимости исходить из возрастных особенностей детей и не навязывать убеждений и чувств им непонятных. Он предостерегает от преждевременного развертывания чувств. «...Чувство, развернутое словами, и выразится только словами. Чувство, развернувшееся в нас под влиянием фактов жизни, может и выразиться фактами».

Особое место в воспитании отводит Ушинский личности самого учителя. «Влияние личности воспитателя на молодую душу составляет ту воспитательную силу, которую нельзя заменить ни учебниками, ни моральными сентенциями, ни системой наказаний и поощрений».

3 января 1946 года исполняется 75 лет со дня смерти К. Д. Ушинского. За это время многое изменилось на нашей родной земле. Сбылись заветные желания замечательного русского педагога—к делу воспитания привлечен сам народ, созданы истинно народные школы. В нашей стране создается самая передовая в мире народная педагогика.

Но разнообразное наследие Ушинского еще до сих пор недостаточно усвоено широкими массами учительства. 30 января 1941 года Михаил Иванович Калинин сказал: «Я вижу, что те идеи, которые развивал в свое время Ушинский и которые я выдвинул в качестве практических предложений,—это настоящие педагогические идеи. Мало того: я считаю, что они только в нашем социалистическом обществе и могут быть полностью осуществлены».

З. А. КЕЙЛИНА,
старший преподаватель Вологодского педагогического института имени В. М. Молотова.

Ответственный редактор **К. ГУЛЯЕВ.**

КИНОТЕАТР «ИСКРА»
Днем
«ГАВРОШ»
Вечером
«ЭТО БЫЛО В ДОНБАССЕ»

КИНОТЕАТР им. ГОРЬКОГО
на вечерних сеансах демонстрируется кинофильм
«СЕРДЦА ЧЕТЫРЕХ»
на дневных:
4 января «Георгий Саакадзе»,
5—6 января «Кутузов»,
7—8 января «Иван Грозный»,
9—10 января «Я—черноморец».
Перед сеансами в левом фойэ детские игры. Елка.
Перед сеансами 7-30 и 9-30 танцы.

3, 4, 5, 6, 7 января днем в помещении филармонии (Советская, 19) спектакли театра кукол
«ТРИ АПЕЛЬСИНА»
(по Карло Гоцци)
Кукольное представление в 3-х действиях, 8 картинах, с прологом и эпилогом. Начало вечерних спектаклей в 8-30 час. Начало дневных в 11 и 2 часа ежедневно.

Управлению главного архитектора г. Вологды требуются техники и инженеры геодезисты на постоянную работу. Справиться по адресу. Советский проспект, 6, комната 7.

Вологодскому областному театру кукол нужны актеры, актрисы, ученики в студию. Об условиях справиться в театре кукол—Советская, 19, с 2 до 4 часов дня ежедневно.

Соколов Николай Федорович, проживающий в поселке Льнострой, улица Строителей, дом 6, возбуждает дело о расторжении брака с Соколовой Марией Ивановной, проживающей в поселке Льнострой улица Строителей, дом 4.

Дело подлежит рассмотрению в нарсуде 1-го участка Сталинского района г. Вологды.

Барон Галина Петровна, проживающая в г. Вологде, по ул. Речников, дом № 19, кв. 3, возбуждает дело о разводе с мужем Бароном Иосифом Антоновичем, находящимся в заключении. Дело подлежит рассмотрению в нарсуде 2-го участка Сталинского района.

Соболев Василий Семенович, проживающий в г. Вологде, по ул. Володарского, дом № 5, кв. 2, возбуждает дело о расторжении брака с Соболевой Екатериной Ивановной, проживающей там же. Дело слушается в народном суде 2-го участка Сталинского района г. Вологды.

Адрес редакции: г. Вологда, ул. Урицкого, д. 2. Телефоны: отв. редактор—1-92, зам. редактора—3-45, отв. секретарь—3-45, секретариат—5-81, ОТДЕЛЫ: партийной жизни и пропаганды—23, промышленности и транспорта—23, сельского хозяйства—1-32, культуры и быта 1-32, писем и рабселькоров—3-28, ночная редакция—3-63.

ГЕ—02153 Типография издательства «Красный Север». Тираж 29.700 экз.