БИБЛИОТЕКА

Пролетарии всех стран, соединяйтесь!

КРАСНЫЙ СЕВЕР

ОРГАН ВОЛОГОДСКОГО ОБЛАСТНОГО И ГОРОДСКОГО КОМИТЕТОВ ВКП(б), ОБЛАСТНОГО И ГОРОДСКОГО СОВЕТОВ ДЕПУТАТОВ ТРУДЯЩИХСЯ

ВТОРНИК, 17 СЕНТЯБРЯ 1946 г. № 186 (8855) Год изд. XXVIII ЦЕНА 20 КОП.

СЕГОДНЯ В НОМЕРЕ:

ЗА ПЕРВЕНСТВО В СОРЕВНОВАНИИ С ЯРОСЛАВСКОЙ ОБЛАСТЬЮ. КАРТОФЕЛЬ — ВТОРОЙ ХЛЕБ (1 стр.).
ПО ВОЛОГДЕ И ОБЛАСТИ (1 стр.).
На Парижской Мирной конференции (2—3 стр.).
«США активно вмешиваются в китайские дела» (3 стр.).
ПРОЦЕСС ГЛАВНЫХ НЕМЕЦКИХ ВОЕННЫХ ПРЕСТУПНИКОВ В НЮРНБЕРГЕ. Заключительная речь главного обвинителя от СССР тов. Р. А. Руденко по вопросу о преступных организациях (4 стр.).
Генеральная ассамблея Об'единенных наций будет отложена (4 стр.).
Требование американских армий (4 стр.).
Военные мероприятия китайского правительства (4 стр.).
Заявление адмирала Кука (4 стр.).
В ОБЛАСТНОМ ЦЕНТРЕ (4стр.).

Досрочно выполнить план 1946 года!

з исходе третий квартал пер... года четвертой сталинской ...летки. Результаты работы про...ленных предприятий за этот ...ы свидетельствуют об огромном ...зводственном под'еме советских ...ей. На фабриках и заводах, в ...хах и мастерских с новой си... развернулось могучее социа...ическое соревнование за ус...ное выполнение текущих хозяй...нных планов. Тысячи рабочих ...работниц, сознавая свой долг ... Родиной, показывают образ... трудовой доблести. Многие пред...ятия успешно завершили восьми...чную программу и продолжают ...щивать темпы.

...ологжане вправе гордиться ра... Чагодощенского государствен... механизированного стеклозаво... Коллектив этого завода занимает ... из первых мест в социалисти...ом соревновании как среди пред...ятий области, так и среди ...приятий Министерства про...ленности строительных мате...ов СССР. Задание первого по...дия он значительно перевыпол... За шесть месяцев дано стране ... тысячи квадратных метров ...ла сверх плана. В ближайшее ...и будет закончено выполнение ...вой программы.

...текловары упорно борются за ...шение всех технико-экономи...их показателей. За шесть меся... они добились экономии топлива ...7 процента, электроэнергии— ...5 процента. Имеется также эко...я в расходовании сырья и ...могательных материалов. В ре...тате себестоимость условного ...ка стекла снизилась на 5 про...тов против плановой стоимости. ...зу с этим достигнуто значи...ное улучшение качества про...ции. За успешное выполнение ...чных заданий заводу с начала ... два раза было присуждено пе...дящее Красное знамя ВЦСПС и ...нистерства промышленности ...ительных материалов СССР, три ...вых и две вторых премии.

...спешно справляются с произ...твенной программой бумажники ...ола. Коллектив бумкомбината ... Куйбышева из месяца в месяц ...евыполняет установленный план ...ает стране сотни тонн бумаги ...рх плана. Характерно, что вы...е показатели здесь достигнуты за счет увеличения числа людей ...борудования на производстве, а ...годаря усовершенствованию тех...огического процесса и повыше... производительности труда. ...ьшой вклад в дело выполнения ...на четвертой Сталинской пяти...тки вносят рационализаторы и ...бретатели комбината. За семь ...яцев текущего года они внесли ... предложение, способствующее ...ту выпуска продукции и улуч...нию ее качества.

За последнее время значительно ...учшил свою работу Вологодский ...ровозо-вагоноремонтный завод. ...ан по выпуску паровозов и ваго...в в августе здесь полностью ...полнен. Ремонтники закрепляют ...рвые успехи и берут обязатель...во ликвидировать долг перед ...аной.

В числе передовиков социалистического соревнования—Вологодский ремонтно-механический завод, завод «Северный коммунар», Вологодский мясокомбинат, швейная фабрика гор. Череповца, Велико-Устюгский судоремонтно-судостроительный завод и другие.

Однако наряду с передовыми у нас есть еще и отстающие предприятия. Достаточно сказать, что в целом промышленность гор. Вологды не выполнила план первого полугодия. Не выполнен также план в июле и августе. Особенно плохо работают судоремонтный завод, мебельная фабрика и лесозавод «Стройтреста». На этих предприятиях нет борьбы за соблюдение суточного графика, многие рабочие не выполняют норм выработки, оборудование зачастую простаивает, социалистическое соревнование как следует не организовано. Продолжают отставать также швейные фабрики № 1 и 2, многие артели промысловой кооперации Великого Устюга и Череповца.

Такое положение нетерпимо. Партия и правительство требуют от своих местных организаций и хозяйственных руководителей, чтобы ни в одном городе не было отстающих фабрик и заводов. Невыполнение плана даже только отдельными предприятиями может нарушить нормальный ритм работы целых отраслей промышленности.

Партия учит:

«Бороться за выполнение плана, обеспечить выполнение плана, работать по плану—это значит:

а) выполнять годовой, квартальный и месячный планы по выработке продукции не в среднем, как это было до сих пор, а равномерно по плану, по заранее разработанному графику производства готовой продукции;

б) выполнять план не только в среднем по отрасли промышленности, как это было до сих пор, а выполнять его по каждому предприятию в отдельности;

в) выполнять план не только в среднем по предприятию, как это было до сих пор, но выполнять план ежедневно в каждом цехе, в каждой бригаде, на каждом станке и в каждой смене;

г) выполнять план не только по количественным показателям, но обязательно и качественно, комплектно по ассортименту, с соблюдением установленных стандартов и по установленной планом себестоимости».

Эти указания, сделанные XVIII Всесоюзной партийной конференцией, остаются в силе и на сегодняшний день. Они должны стать незыблемым законом для всех партийных, профсоюзных и хозяйственных организаций, для всех предприятий и артелей промкооперации.

Наступили решающие месяцы 1946 года. Долг работников промышленности резко увеличить выпуск продукции и добиться общего под'ема. Успешное выполнение текущих производственных планов будет служить конкретным критерием участия каждого советского человека в осуществлении четвертой Сталинской пятилетки.

В Совете Министров Союза ССР

В целях подготовки условий для ...ены в 1947 году карточной ...стемы и введения единых цен ...вет Министров СССР признал ...обходимым теперь же осуществить ...роприятия, направленные к сбли...нию высоких коммерческих и ...зменных пайковых цен путем ...альнейшего снижения коммерче...их цен и некоторого повышения ...айковых цен с тем, чтобы к мо...енту отмены карточной системы ...празднить коммерческие цены и ...бавить новые пайковые цены еди...ыми государственными ценами.

Учитывая трудности для мало... среднеоплачиваемых рабочих и ...лужащих, связанные с повыше...ием пайковых цен, Совет Мини...тров СССР решил для возмещения ...терь рабочих и служащих, име... ставки и оклады заработной платы не выше 900 рублей в месяц, повысить им заработную плату, а именно: получающим до 300 рублей повысить—на 110 рублей в месяц; получающим до 500 рублей—на 100 рублей; получающим до 700 рублей—на 90 рублей; получающим до 900 рублей—на 80 рублей; неработающим пенсионерам и семьям военнослужащих, получающих государственные пособия и находящихся на государственном снабжении—на 60 рублей в месяц; студентам, получающим стипендии: высших учебных заведений—на 80 рублей в месяц, техникумов—на 60 рублей в месяц.

Вышеуказанные изменения в заработной плате, как и в пайковых и коммерческих ценах, вводятся в действие с 16 сентября 1946 года.

За первенство в соревновании с Ярославской областью

Картофель—второй хлеб

Своевременно и полностью убрать картофель и выполнить обязательство перед государством—долг всех колхозов, совхозов и подсобных хозяйств области

* * *

Не допустим потерь картофеля

В нынешнем году колхозы области вырастили неплохой урожай картофеля. Сейчас перед нами стоит задача: быстро убрать его и не допустить потерь и порчи.

Картофель созрел. На низких местах, в связи с обилием выпавших осадков, он уже начинает гнить. Кроме того, на всех площадях картофель в сильной степени поражен фитофторой и, если его немедленно не убрать, это скажется на качестве, будет большой отход при хранении.

Надо теперь же, не теряя ни одного дня, развернуть массовую копку картофеля, не дожидаясь окончания уборки всех остальных культур.

Чтобы провести уборку картофеля высококачественно, необходимо в каждом колхозе иметь график, составленный с расчетом, чтобы закончить ее до заморозков; на уборку должно быть поставлено такое количество людей и живого тягла, которое обеспечит выполнение графика. Для колхозников, занятых копкой картофеля, установить ежедневные задания, следить за их выполнением. В целях борьбы с фитофторой за 5—7 дней до уборки провести обкашивание и удаление с картофельного участка ботвы.

Уборку надо проводить всеми способами—плугом, копать вручную и широко использовать картофелекопалки МТС.

Выкопанный картофель следует тщательно просушить непосредственно в поле, в тот же день убрать, рассортировать крупные и мелкие клубни.

В случае дождливой погоды картофель нужно просушивать в крытых, хорошо проветриваемых сараях, гумнах, нежилых помещениях, и при недостатке их устраивать крытые навесы.

Ни в коем случае нельзя закладывать на хранение картофель непросушенным.

Если ожидается заморозок, надо обязательно прикрывать картофель на ночь соломой и матами.

Участки, закрепленные за звеньями, должны убирать те колхозники, которые на них работали. Должен быть налажен строгий учет урожая, введена дополнительная оплата труда за перевыполнение плана урожайности.

В ближайшие 2—3 года районы области перейдут на сплошные сортовые посевы картофеля. Нынче план посева картофеля во многих районах не был выполнен, что явилось прямым следствием невнимания колхозов к делу семеноводства и из-за плохого хранения семенного картофеля.

В текущем году уборку картофеля с семенных участков необходимо провести в первую очередь и особенно тщательно, не допустить смешивание урожая с семенных участков с общими посевами, обеспечить полную сохранность семенного материала и использовать его только по назначению. Для посадки картофеля на семенные участки в 1947 году провести во время уборки клубневой и покустовой отбор, сортовой картофель полностью сохранить на посев. В случае необходимости организовать межколхозный обмен картофеля.

В целях борьбы с потерями, независимо от способа уборки картофеля, убранные площади пробороновать, произвести перепашку с подбором клубней.

Своевременно и полностью убрать картофель, выполнить план поставок государству—такова задача, стоящая перед колхозами, совхозами и подсобными хозяйствами области.

Г. Н. ГЛИБИНА,
Нач. плодоовощного управления Облзо.

* * *

Все работы ведутся в комплексе

Перед самым началом уборочных работ вернулся из рядов Красной Армии и встал к руководству Раменским сельсоветом, Вожегодского района, тов. Фомин. С первых же дней он проявил себя как подлинный организатор масс, способный руководитель. С помощью территориальной парторганизации, секретарем которой является тов. Копылова, сельсовет широко развернул социалистическое соревнование за успешное проведение косовицы, скирдования, обмолота и досрочное выполнение плана хлебопоставок.

Парторганизация выделила агитаторов по колхозам и бригадам, установила контроль за их работой. Во всех колхозах стали выпускаться «Боевые листки». Лучшие люди заносились на Доски почета, а итоги дня отражались на Досках показателей.

За период уборки урожая парторганизация и сельсовет послали приветственные телеграммы 40 лучшим стахановцам колхозов.

В результате проведенной работы 8 колхозов этого сельсовета из 9 на 28 августа выполнили план косовицы зерно-бобовых культур. Отставал на это число колхоз «Ударник», где было не выжато 12 гектаров овса. Парторганизация и сельсовет сумели быстро организовать помощь этому колхозу со стороны передового колхоза «Красный куст». Благодаря принятым мерам, колхоз «Ударник» к 3 сентября полностью выжал зерновые.

Форсируя косовицу зерновых, колхозы не забывают о скирдовании, обмолоте и быстрейшей сдаче хлеба государству. На 15 сентября по сельсовету заскирдовано 85 процентов выжатого хлеба, а в таких колхозах, как «Красный куст» и «Красное Любино», заскирдован весь хлеб. Успешно идет сдача хлеба государству. Сельхозартели «Красный куст» и «Красное Любино» на 12 сентября выполнили установленное им задание. На 85 процентов выполнили годовой план колхозы «Герой труда» и «Восход». В целом по сельсовету план хлебопоставок выполнен на 55 процентов.

На обмолоте зерновых занято 158 человек помимо тех, которые обслуживают 6 конных и тракторную молотилку. Обмолот произведен по сельсовету на 50 процентов.

Все колхозы приступили к уборке картофеля. В сельхозартелях «Красный куст» и «Труженик» уже выкопан картофель и начата сдача его государству. Колхоз «Красный куст» сдал 40 центнеров картофеля. 25 центнеров сдал колхоз им. Молотова.

Во всех колхозах начат также с'ем льна со стлищ. Из 122 гектаров уже снято с 40 гектаров. В 6 колхозах развернулась обработка льна. Ежедневно этим делом занято 40 человек. Колхозники на-днях сдадут государству первые 12 центнеров льноволокна нового урожая.

А. МАЛЫШКОВ.

Зерновые убраны в сжатые сроки

Одним из передовых по уборке урожая в Лежском районе является колхоз «Рабоче-Крестьянский». Здесь зерновые убраны в сжатые сроки и полностью обмолочен лен с площади 51 гектара.

Колхозники трудятся напряженно, перевыполняя нормы. К. И. Гробовиков ежедневно убирал косой по 0,45 гектара. Андрей Михайлович Горталов, несмотря на свои 78 лет, выкашивал по 0,30 гектара. Высокие показатели дают А. И. Гробовиков, комсомолка Е. Тихомирова и другие.

Машиноводитель С. В. Васильков убрал урожай с площади 100 гектаров.

А. СМИРНОВ.

В передовом колхозе

РОСЛЯТИНО. (По телефону от наш. соб. корр.). Колхоз «Путь Ленина» передовой в районе. Урожай с 391 гектара был убран за 20 дней. Колхозники работают, не покладая рук. Машиноводитель тов. Истомин убрал жнейкой 70 гектаров.

Организатором стахановской работы на полях явился председатель правления колхоза тов. Казунин. После окончания уборки, как только наступили погожие дни, он собрал колхозных активистов и вместе с ними организовал ночное скирдование хлебов. На 14 сентября заскирдованы зерновые с площади 350 гектаров. Колхоз первым в районе выполнил годовой план хлебопоставок.

Сдают овощи государству

НИКОЛЬСК. (По телефону от наш. соб. корр.). Более ста колхозов Никольского района закончили уборку зерновых и технических культур. Сейчас здесь копают картофель и снимают овощи. Одновременно с уборкой огородных культур колхозы сдают овощи государству. Первыми в районе рассчитались по овощепоставкам колхозы «Красный сокол» и «Гроза».

Лучшему предприятию—Красное знамя

Итоги работы промышленных предприятий гор. Вологды за август

Бюро Вологодского горкома ВКП(б) рассмотрело итоги работы предприятий государственной промышленности за август. В целом по городу предприятия государственной промышленности выполнили месячный план на 98,6 процента.

Первенство в социалистическом соревновании завоевал Вологодский мясокомбинат. План по валовой продукции комбинат выполнил на 196,1 проц.

Бюро горкома ВКП(б) решило вручить переходящее Красное знамя горкома ВКП(б) коллективу Вологодского мясокомбината (директор тов. Миролюбов, секретарь парторганизации тов. Шестериков, председатель завкома тов. Мартьянов).

Отмечена хорошая работа в августе также ремонтно-механического завода, завода «Северный коммунар», маслобойного завода, гормолзавода, ликеро-водочного завода, гормельуправления, весоремонтного завода и витаминного завода.

XXIX годовщине Октября—достойную встречу

ОБЯЗАТЕЛЬСТВО СТАРШЕГО МАШИНИСТА ПАВЛОВА

Старший машинист депо Вологда тов. Павлов пользуется заслуженным авторитетом среди паровозников. Из месяца в месяц он перевыполняет все технические измерители работы своего локомотива.

Готовясь достойно встретить 29 годовщину Великой Октябрьской социалистической революции, паровозные бригады, которые возглавляет тов. Павлов, взяли на себя следующее обязательство:

довести среднесуточный пробег паровоза до 570 километров при норме 340 километров, месячный пробег—до 15.000 километров при норме 8.600 километров и между обточками до 60.000 километров при норме 30.000 километров;

повысить техническую скорость на три километра в час;

экономить топлива не менее 5 тонн в месяц;

силами паровозных бригад подготовить локомотив к работе в зимних условиях;

в сентябре провести тяжеловесный маршрут угля от ст. Коноша до Ленинграда.

Бюро горкома ВКП(б) одобрило инициативу паровозных бригад паровоза старшего машиниста тов. Павлова и предложило райкомам ВКП(б) организовать обсуждение принятых паровозниками социалистических обязательств на собраниях рабочих промышленных предприятий и артелей промкооперации города.

По Вологде и области

30 000 метров ткани

БОРИСОВО-СУДА. (Наш. корр.). Три года назад в районе возродилось некогда процветавшее здесь ткацкое производство. В райпромкомбинате был организован специальный ткацкий цех, возглавляемый опытным мастером В. Холостовым.

В первое время цех выпускал ткань из местной пряжи: холст, мешковину, полульняные полотенца, тик для матрацев и другое. Затем, получив сырье из Иванова и Орехово-Зуева и имея уже 14 станков, стал изготовлять добротную хлопчато-бумажную материю.

С каждым годом цех выпускает все больше и больше продукции. В 1943 году было выработано 4000 метров ткани, в 1945—в два с лишним раза больше. За 8 месяцев этого года выпущено уже 10 тысяч метров. Всего с момента восстановления ткацкого производства райпромкомбинат выработал 30 тысяч метров ткани.

Занесен во Всесоюзную Книгу Почета

ВЫТЕГРА. (Наш корр.). Три сезонных нормы по добыче пушнины выполнил местный охотник-промысловик Илья Михайлович Афонин. Постановлением ВЦСПС и Всесоюзного об'единения «Заготживсырье» тов. Афонин занесен во Всесоюзную Книгу Почета, награжден Почетной грамотой и премирован ружьем и боеприпасами к нему.

8 больниц на селе

В годы четвертой сталинской пятилетки в нашей области будет построено 8 новых районных и сельских больниц: в Сямженском, Вологодском, Лежском и других районах. В течение пятилетки в каждом районе будет создан рентгеновский кабинет, организована физио-терапевтия, клиники и диагностическая лаборатория.

800 тысяч рублей предполагается израсходовать на строительство жилых домов для медицинских работников.

Выпуск техников-строителей

ВЕЛИКИЙ УСТЮГ. (Наш соб. корр.). 47 студентов Велико-Устюгского техникума гражданского строительства защитили дипломные проекты. Им присвоена квалификация техников-строителей промышленного и гражданского строительства. Трое студентов, получивших дипломы с отличием, направлены учиться в Казанский инженерно-технический институт, остальные—на стройки в города страны.

7 тысяч цыплят для птицеферм

БЕЛОЗЕРСК. (Наш соб. корр.). На Белозерской инкубаторной станции выведено 7000 цыплят. Все они проданы колхозам и подсобным хозяйствам Белозерского, Кирилловского, Шольского, Вашкинского и других районов.

2 сентября для учащихся гостеприимно раскрылись двери школ гор. Вологды. Сели за парты и малыши-первоклассники.

На снимке: Урок в 1 «б» классе начальной школы № 14. Занятия ведет учительница Ирина Сергеевна Шейбухова.

Фото В. ДМИТРИЕВА.

Новое строительство

УЛОМА. (Наш соб. корр.). Многие колхозы района закончили строительство новых хозяйственных построек. В колхозе «Единство», Глинского сельсовета, построена конюшня на 24 лошади. В сельхозартели «Ано» выстроен свинарник на 12 свиноматок и при нем кормокухня. Две новых кормокухни выстроены также в колхозе «Землероб».

Наряду с этим ведутся и ремонтные работы. Колхозы «Ударник», «Победа», «Борьба» капитально отремонтировали конюшни. Закончен капитальный ремонт скотных дворов в сельхозартелях «Бор», «Искра» и «Красный Север».

Крупные выигрыши

НЮКСЕНИЦА. (Наш корр.). Колхозница сельхозартели «Нюксенский ударник» А. Березина выиграла 25.000 рублей. Столько же выиграл на 500-рублевую облигацию бухгалтер райфо А. Власов.

В сельском клубе

ВАШКИ. (Наш соб. корр.): Далеко за полночь горят огни в Андреевском сельском клубе. Каждый вечер сюда приходит молодежь и пожилые колхозники прослушать лекцию, посмотреть кинофильм и спектакль, почитать свежие газеты, послушать радио.

15 лет заведует клубом Иван Климович Проничев. В работе ему помогают активисты из числа сельской интеллигенции и молодых колхозников. При клубе работают кружки художественной самодеятельности и лекторская группа. Драмкружок, насчитывающий более 20 человек, ежемесячно готовит две-три новых постановки. Недавно, например, были поставлены пьесы Островского «Гроза» и «Бесприданница».

При клубе имеется большая библиотека, насчитывающая более 200 читателей.

Колхозный ветеринарный пункт

БЕЛОЗЕРСК. (Наш соб. корр.). В колхозе «Росляково», Глушковского сельсовета, открылся ветеринарный пункт. Он хорошо оборудован, обеспечен необходимым инструментом и медикаментами. На оборудование ветпункта колхоз израсходовал более двух тысяч рублей. Заведующим пунктом назначен демобилизованный воин Красной Армии ветфельдшер тов. Никитин.

НА ПАРИЖСКОЙ МИРНОЙ КОНФЕРЕНЦИИ

Попытка подчинить страховое дело Румынии иностранным компаниям

ПАРИЖ, 12 сентября. (Спец. корр. ТАСС). Экономическая комиссия по Румынии, Болгарии, Венгрии и Финляндии приступила сегодня к обсуждению английского предложения о включении в приложении к проекту мирного договора с Румынией особого раздела, касающегося страхового дела. За сложными техническими формулами английского предложения нетрудно разглядеть плохо прикрытое стремление создать для иностранных компаний, в частности для английских, особые привилегированные условия, которые на деле позволили бы им монополизировать страховое дело в Румынии.

Против английского предложения выступили представители Югославии, Чехословакии и Советского Союза, указавшие, что нет никаких оснований для обеспечения каких-то исключительных условий для иностранных страховых компаний. Что касается интересов граждан Об'единенных наций в Румынии вообще, то они уже обеспечиваются соответствующими статьями проекта мирного договора.

— Когда речь идет об удовлетворении некоторых наших справедливых требований, связанных с частичным возмещением огромного ущерба, нанесенного нашему народу в результате агрессии,—сказал представитель Югославии, —некоторые делегации начинают возражать, ссылаясь при этом на великодушие и прочие высокие принципы. Однако они сразу же забывают о великодушии, когда речь идет об узких эгоистических интересах иностранных компаний. Чехословацкий делегат отметил, что принятие английского предложения создало бы вредный прецедент для вмешательства во внутренние законодательства суверенной нации.

Представитель Советского Союза Геращенко подчеркнул, что мирные договоры, которые подготовляет Парижская Мирная конференция, вовсе не являются инструментами, которые позволили бы одной стране или группе иностранных промышленников устраивать и улучшать свои коммерческие дела. Английский делегат, сказал Геращенко, указывал на значение страхового дела. Оно действительно имеет большое значение. Но почему интересы страхового дела в Румынии нужно передать в ведение английского страхового общества Ллойд, когда есть румынское правительство, которое не хуже может обеспечить развитие этого дела? Принятие английского предложения привело бы к серьезным ограничениям суверенных прав румынского правительства в области страхования, заставило бы румынское правительство изменить существующее в настоящее время законодательство и позволило бы иностранным компаниям подчинить себе эту важную отрасль румынской экономики.

После этих выступлений английский делегат заявил, что он готов несколько изменить свое предложение, но продолжал настаивать на создании особого режима для иностранных страховых компаний. Дальнейшее обсуждение английского предложения перенесено на следующее заседание комиссии.

* * *

ПАРИЖ, 12 сентября. (Спец. корр. ТАСС). Сегодня в основном закончилось обсуждение военных статей проекта мирного договора с Италией. В ходе обсуждения этих статей в военной комиссии представители некоторых стран проявили непонятное стремление снизить долю ответственности Италии за участие в захватнической войне на стороне Германии. Делегат Южно-Африканского Союза, например, договорился до того, что Италия якобы находится «под угрозой агрессии» со стороны соседей, и на этом основании требовал увеличения военного потенциала Италии.

Это благосклонное отношение к бывшему агрессору не могло не вызвать у реакционных итальянских кругов надежды на некое всепрощение.

Участникам Мирной конференции памятно, например, выступление представителя Италии де Гаспери, который вовсе обошел вопросы моральной и материальной ответственности Италии и пред'явил захватнические требования на исконную югославскую территорию. В таком же духе выступили сегодня представители Италии, приглашенные на заседание в военную комиссию.

Итальянский генерал Клавдий Трецпани заявил, что он, «не может понять причин», по которым на вооружение Италии налагаются ограничения. «Беззащитная Италия представляла бы собой постоянную опасность беспорядка между средиземноморскими нациями»,—продолжал Трецпани.

Представители Италии вновь выдвинули предложение об увеличении численного состава итальянской армии, об увеличении количества боевых самолетов, а также об увеличении тоннажа и количества военных кораблей.

Делегат Великобритании напомнил итальянским представителям, что комиссия одобрила предложение о запрещении приема на службу в итальянскую армию унтер-офицеров и офицеров, служивших в фашистских военных организациях, и спросил: какие меры в этом отношении будут приняты Италией?

— Кое-что было уже сделано еще маршалом Бадолио, и поэтому мы считаем нецелесообразным включать такую статью в мирный договор,—развязно ответил представитель Италии.

Между тем в кулуарах конференции говорят, что в итальянском флоте под покровительством начальника морского штаба Италии адмирала де Куртен (от имени которого как раз и были представлены сегодня итальянские предложения по флоту) находят широкий приют бывшие фашистские офицеры.

На заседании военной комиссии никто не выступил непосредственно в защиту милитаристских аппетитов итальянского правительства, всячески домогающегося сокращения тех ограничений, которые установлены проектом мирного договора, всячески домогающегося расширения вооружения Италии в возможно больших размерах. Но уже само поведение представителей одной из главных бывших вражеских стран, их стремление к вооружению свидетельствуют о том, куда может привести забвение или игнорирование основной истины, которую глава советской делегации В. М. Молотов напомнил на одном из первых пленарных заседаний, заявив, что безнаказанность агрессоров не имеет ничего общего с интересами справедливого мира и может быть на-руку только тем, кто готовит новую агрессию в своих хищных империалистических целях.

В комиссии по политическим и территориальным вопросам для Финляндии

ПАРИЖ, 12 сентября. (Спец. корр. ТАСС). Комиссия по политическим и территориальным вопросам для Финляндии рассмотрела сегодня решение юридической и редакционной комиссии о том, чтобы отклонить предложение австралийской делегации о включении в проект мирного договора Финляндии статьи относительно создания так называемого «европейского суда прав человека». Эта рекомендация была принята комиссией большинством в 9 голосов против 2 голосов (Австралия и Новая Зеландия).

Перед голосованием, спасая положение, австралийский делегат Ходсон выступил с упреками по адресу комиссии, жалуясь на то, что большинство делегаций не отнеслось к австралийскому предложению так, как это хотелось бы ему, Ходсону. Он не постеснялся заявить, что считает решение редакционной и юридической комиссии неправильным.

В порядке дня—проблема Триеста

ПАРИЖ, 13 сентября. (Спец. корр. ТАСС). Сегодня комиссия по политическим и территориальным вопросам для Италии приступила к обсуждению статута Свободной территории Триеста и к рассмотрению поправок, касающихся границы этой территории.

В проекте мирного договора с Италией, рекомендованном Советом министров иностранных дел, Свободной территории Триеста посвящена статья 16-я. В этой статье определяется пограничная линия Свободной территории и устанавливается, что ее целостность и независимость обеспечиваются Советом Безопасности организации Об'единенных наций. Предусматривается также, что губернатор Свободной территории Триеста будет назначаться Советом Безопасности после консультации с Югославией и Италией. Законодательная и исполнительная власть устанавливаются на демократических началах, включая всеобщее избирательное право. Населению обеспечиваются основные свободы, в частности, свободы религии, языка, печати, школ и доступа к административным должностям.

Совет министров иностранных дел образовал особый комитет с целью представления Мирной конференции предложений о статуте Свободной территории Триеста. Однако этот комитет не смог достигнуть единодушного решения. Поэтому участникам конференции были розданы четыре различные проекта статута, подготовленные делегациями СССР, США, Великобритании и Франции.

Значение триестской проблемы для установления прочного и длительного мира в Европе совершенно очевидно, как очевидна и та игра, которую определенные силы ведут вокруг Триеста.

Вопросы советской делегации

В начале сегодняшнего заседания в комиссии глава советской делегации Молотов обратился за раз'яснением к делегации Соединенных Штатов Америки. В меморандуме, представленном делегацией США по поводу статута Свободной территории Триеста, говорится о том, что Совет Безопасности организации Об'единенных наций должен располагать «средствами, необходимыми для осуществления гарантии целостности и независимости» Свободной территории Триеста. Молотов спросил делегацию США, о каких «средствах» идет речь в представленном ею проекте статута.

Выступивший с ответом представитель США Данн не смог дать раз'яснения по этому вопросу.

Тогда Молотов вторично взял слово. Отметив неясность полученного ответа и подчеркнув важность вопроса, он зачитал выдержки из проектов статута Свободной территории Триеста, представленных делегациями США и Великобритании. Проект, представленный делегацией США, гласит: «Никакие военные, морские или воздушные силы какого-либо государства не будут вступать на территорию, территориальные воды или воздушные пространства Свободной территории Триеста». В британском же проекте указывается: «Никакие военные, морские или воздушные силы не будут содержаться, а также военные сооружения или установки не будут поддерживаться, строиться или изготовляться в пределах Свободной территории Триеста, и никакое обучение военной деятельности не будет разрешено».

Таким образом, в американском проекте говорится о вооруженных силах отдельных государств, а в британском проекте говорится о вооруженных силах вообще.

Отметив расхождение между этими текстами, Молотов спросил, существует ли между ними действительное различие или здесь допущена описка, неточность формулировки, он добавил, что может быть в американском тексте здесь имеются в виду вооруженные силы, о которых говорится в Уставе организации Об'единенных наций в связи с деятельностью Штабного военного комитета.

Делегат США Данн снова не дал ответа на этот вопрос. Он лишь пытался отрицать имеющееся различие в формулировках американского и британского проекта статута.

Между тем вопросы, заданные Молотовым, бросили свет на ту игру, которая ведется вокруг Триеста. Дело в том, что некоторые делегаты в связи с проблемой Триеста произносят на конференции многословные речи на географические, этнические, экономические и тому подобные темы. На самом же деле, в этом вопросе проявляется большой интерес к тому, чтобы превратить Триест в военно-морскую базу на пороге Балкан.

Ярким свидетельством подобных стремлений являются статьи Уолтера Липпмана, опубликованные сегодня в американской газете «Нью-Йорк геральд трибюн» и во французской газете «Фигаро». Уолтер Липпман, являющийся рупором крайних экспансионистских элементов в США, высказывается против любого урегулирования триестской проблемы, как и против урегулирования всей проблемы итало-югославской границы в целом. По мнению Липпмана, обе проблемы должны быть отложены на неопределенный срок. Липпман не скрывает смысл этого предложения: он раз'ясняет, что принятие такого предложения позволило бы США и Англии сохранить свои вооруженные силы в Триесте. Больше того, американский журналист дает понять, что, если по вопросам о Триесте и итало-югославской границе будет достигнуто соглашение на Мирной конференции, экспансионистские элементы в США постараются добиться того, чтобы американский сенат не ратифицировал достигнутых соглашений.

Уолтер Липпман утверждает, что целью предлагаемой им политики является «восстановление равновесия сил в восточной части Средиземного моря». С циничной откровенностью он призывает США расширить свою экспансию в этом районе и «в направлении Черного моря», где они могли бы подобраться к «жизненному центру России». Липпман называет такую политику «политикой расчетливого риска». Однако совершенно ясно, что предлагаемую им политику скорее можно назвать политикой безрассудной игры с интересами всеобщего мира, политикой подготовки новой войны.

Именно в свете этой игры, которую определенные американские и английские круги ведут сейчас вокруг проблемы Триеста, вопросы, заданные сегодня Молотовым на заседании комиссии по политическим и территориальным вопросам для Италии, вызвали особенный интерес присутствовавших.

Речь чехословацкого представителя

Вслед за тем на заседании комиссии выступил представитель Чехословакии. Он подчеркнул, что Чехословакия нуждается в спокойном и работоспособном порте на Адриатическом море, каковым может быть только Триест. В интересах Чехословакии и других государств Центральной Европы Триесту должна быть обеспечена возможность успешного развития. Это предполагает удовлетворительное разрешение проблемы местного самоуправления в соответствии с пожеланиями населения.

В настоящее время фашистские элементы имеют возможность поднимать голову в Триесте. Статут Свободной территории Триеста должен положить этому конец. Статут Свободной территории Триеста должен в то же время обеспечить в Триесте такие порядки, чтобы там не было ни чужеземного, ни даже международного господства. Само местное население должно принять участие в выработке конституции и определении форм своей будущей жизни. Статут должен обеспечить населению основные демократические свободы.

Необходимо, продолжал чехословацкий делегат, связать жизнь Триеста с жизнью его тыла. Это не означает отрыва от Югославии некоторых дополнительных районов Словении и их присоединения к Свободной территории. Нет, Триест неразрывно связан со своим глубоким тылом, с основными районами Югославии и даже со странами Центральной Европы.

Существенными условиями его развития явились бы таможенная уния с Югославией, установление совместной железнодорожной администрации, обеспечение влияния Югославии на назначение губернатора, предоставление взаимных льгот гражданам Югославии и Свободной территории Триеста в коммерческой и иных областях.

В заключение чехословацкий делегат еще раз обратил внимание членов комиссии на то, что любое соглашение о создании Свободной территории Триеста не будет прочным, если не будут учтены глубокие связи Триеста с его тылом.

Точка зрения французской делегации

Представитель Франции Кув де Мюрвилль в своем выступлении подчеркнул, что выработка Статута для определения границ Свободной территории—одна из важных и сложных задач, стоящих перед комиссией.

По мнению французской делегации, в основу Статута Свободной территории Триеста должны быть положены следующие принципы: 1) Триест должен быть действительно автономным; 2) должны быть обеспечены интересы всех государств, пользующихся портом Триеста,—не только соседних государств, но и стран Центральной Европы; 3) необходимо создать условия для мирного сосуществования итальянского и югославского населения Триеста.

Кув де Мюрвилль считает, что проект Статута Свободной территории Триеста, представленный французской делегацией, обеспечивает осуществление этих принципов.

Выступление австралийского делегата против Совета Безопасности

Австралийский делегат Ходсон использовал сегодня трибуну Мирной конференции для выступления против Совета Безопасности организации Об'единенных наций.

Как известно, Совет Министров Иностранных Дел в проекте мирного договора предлагает, чтобы на Совет Безопасности было возложено обеспечение независимости и целостности Свободной территории Триеста, утверждение Статута Свободной территории, назначение губернатора Свободной территории Триеста после консультации с Югославией и Италией, а также рассмотрение ежегодных докладов, представляемых губернатором.

Австралийский делегат ополчился против этих предложений Совета Министров Иностранных Дел. Как признал он сам, его больше всего беспокоит то обстоятельство, что для принятия решений в Совете Безопасности требуется полное единогласие его членов. Представителя Австралии, как видно, больше устраивает такой порядок, когда можно навязывать одним государствам волю других государств. Поэтому он предложил, чтобы Мирная конференция создала некий новый международный орган, который, по сути дела, имел бы те же полномочия, что и Совет Безопасности, но не был бы связан с необходимостью принимать свои решения единогласно.

Следует напомнить, что такое предложение выдвигалось Австралией уже неоднократно. С упорством, достойным лучшей участи, она по всякому поводу требует учреждения международного контрольного органа в составе семи членов, который стоял бы над Об'единенными нациями и диктовал бы им свои решения, не останавливаясь перед вмешательством в их внутренние дела.

Австралийский делегат утверждал, что Совет Безопасности «дискредитирован во всем мире», что причинами этой дискредитации является, якобы, применение так называемого права вето в Совете, иными словами, принципа согласованности между постоянными членами Совета решений, принимаемых Советом. Он, естественно, умолчал о том, что ущерб престижу Совета Безопасности наносят те члены его, которые настойчиво пытаются игнорировать необходимость принятия согласованных решений и все время стремятся ставить работу Совета в условия диктата англо-саксонского блока.

Как представитель Великобритании понимает демократию

Представитель Великобритании посвятил свое выступление обоснованию проекта Статута Свободной территории Триеста, предлагаемого британской делегацией. При ознакомлении с этим проектом не трудно убедиться, что основная черта этого проекта—последовательное и подчеркнутое игнорирование воли населения Триеста. Вся полнота власти на Свободной территории по замыслу британской делегации должна принадлежать губернатору, который не будет нести ответственность перед Народным Собранием и по сути дела, по своим правам и полномочиям будет очень напоминать губернаторов из английских колоний, которые, как известно, ничем не связаны в своих мероприятиях и могут действовать по собственному усмотрению, не считаясь ни в какой мере с местными органами самоуправления, где таковые существуют.

Представитель Великобритании взял на себя неблагодарную задачу представить такой порядок, как... пример демократии. Он заявил, что правительство Великобритании считает нецелесообразным концентрировать власть в руках Народного Собрания. «Перед нами стоит задача —путем установления сильного и беспристрастного управления обеспечить высокую степень международного контроля»,—заявил он. Далее представитель Великобритании утверждал, будто бы лишь сильная единоличная власть губернатора обеспечит гражданские права и свободы населению Свободной территории Триеста.

За Народным Законодательным Собранием британский проект Статута оставляет лишь право жаловаться в Совет Безопасности на губернатора в случае, если он не сочтет нужным проводить в жизнь законы, принятые законодательным органом Свободной территории Триеста—Народным Собранием. И это британский делегат называет «полной возможностью выражать мнение и желание народа»!

Британский делегат категорически высказывался против предложений советской и югославской делегаций, имеющих целью обеспечить законные экономические права Югославии в Триесте. Возражая против установления экономического единства между Югославией и Свободной территорией Триеста, он, тем самым, ратовал за изоляцию Триеста, которая не может не привести к пагубным последствиям.

Завтра дискуссия о Статуте Свободной территории Триеста будет продолжена.

О возвращении имущества, вывезенного Италией из стран Объединенных наций

ПАРИЖ, 13 сентября. (Спец. корр. ТАСС). Комиссия по экономическим вопросам для Италии вчера и сегодня обсуждала раздел проекта мирного договора, касающийся реституции, то-есть восстановления, возвращения награбленного оккупантами имущества.

Сейчас, когда вырабатываются тексты мирных договоров, вопросы реституции, естественно, привлекают серьезное внимание во всех странах, подвергшихся ограблению в период оккупации. В проектах договоров, выработанных Советом Министров Иностранных Дел, эти вопросы были разработаны широко и всесторонне.

В частности, проект мирного договора с Италией предусматривает, что Италия вернет имущество, вывезенное из стран Об'единенных наций. Это обязательство относится ко всей могущей быть опознанной собственности, находящейся сейчас в Италии и вывезенной насильственно или по принуждению какой-либо из держав оси с территории любой из Об'единенных наций, независимо от того, с помощью каких последующих сделок нынешний владелец вступил во владение этой собственностью. Правительство Италии обязуется вернуть указанное имущество. Оно должно предоставить Об'единенным нациям за свой счет все возможности для розыска и реституции собственности. Если лица, находящиеся под итальянской юрисдикцией и владеющие этим имуществом, находятся сейчас в какой-либо другой стране, правительство Италии должно принять меры, чтобы имущество было возвращено той стране, откуда оно было вывезено.

Раздел о реституциях предусматривает также ряд других мер, обеспечивающих удовлетворение претензий Об'единенных наций, ограбленных итальянскими фашистскими захватчиками.

Естественно, что этот раздел вызвал оживленное и длительное обсуждение в комиссии. На вчерашнем и сегодняшнем заседаниях был рассмотрен целый ряд различных поправок и дополнений. Так, по предложению югославской делегации, решено вставить в текст проекта договора указание о том, что реституции должны быть произведены в возможно более короткий срок. Югославский делегат напомнил, что в Италии до сих пор находятся югославские корабли, десятки паровозов, большое количество вагонов, возвращение которых итальянское правительство все время оттягивает.

Широкому обсуждению подвергся поставленный греческой делегацией вопрос о реституции произведений искусства, археологических и исторических памятников, вывезенных или уничтоженных итальянскими фашистами. Представитель Греции требовал реституции только греческих художественных ценностей. Обратив на это внимание, представитель Белоруссии заявил, что белорусская делегация в принципе поддерживает предложение греческой делегации, однако не может согласиться с эгоистической постановкой вопроса со стороны греческой делегации. Реституция художественных ценностей должна быть произведена не только для Греции, но и для других государств, подвергшихся такому же ограблению. Представитель США выступил против поправки о реституции художественных ценностей. Однако его возражения не встретили поддержки.

Представители Белоруссии и Чехословакии подняли вопрос также о том, чтобы в случаях, когда художественные ценности подверглись уничтожению, уничтоженные произведения искусства были заменены другими, равноценными им. Это предложение было поддержано рядом делегатов.

Принятие решения по вопросу о реституции художественных ценностей отложено до одного из ближайших заседаний комиссии.

Греческий представитель предложил включить в проект мирного договора особый параграф относительно аннулирования любого акта или контракта в отношении греческого имущества, захваченного в период оккупации.

Советский делегат Вышинский отметил, что предложение греческой делегации касается вопроса, который уже нашел свое разрешение в достаточно авторитетном документе. 5 января 1943 года ряд государств, в том числе СССР, США, Великобритания, Китай и Французский Национальный комитет, опубликовали декларацию, предупреждающую всех тех, кто заключал сделки в странах, оккупированных фашистскими державами, что эти сделки не будут признаны законными, так как они служили лишь прикрытием грабежа и грубого произвола, поскольку они часто заключались под давлением оккупационных властей и их представителей. Правительства, подписавшие декларацию от 5 января 1943 года, указывали, что они признают недействительными подобные сделки, хотя бы такие сделки и носили формально законную форму.

Декларация от 5 января 1943 года имеет в виду фиктивные сделки, прикрывающие фактический грабеж, но не содержит огульного аннулирования любых актов, которые были заключены во время оккупации. Греческое же предложение, составленное в общей форме, лишь повторяет основные положения декларации от 5 января 1943 года. Поскольку, кроме того, все такого рода вопросы уже охватываются статьей 65-й проекта договора, советская делегация не видит необходимости в принятии этого предложения.

Точку зрения советской делегации поддержали представители Югославии, США и Великобритании.

Аргументы советской делегации заставили греческого представителя снять свое предложение.

Югославская делегация поставила вопрос о включении в статью о реституциях особого параграфа, касающегося реституции Италией судов, захваченных ею у союзных держав. В тех случаях, когда суда уничтожены и не могут быть возвращены, Италия должна заменить их судами равноценного тоннажа. Согласно югославскому предложению, весь захваченный Италией тоннаж должен быть возвращен пострадавшим странам в трехгодичный срок.

Мотивируя свое предложение, югославский представитель указал, что Югославия фактически потеряла почти весь свой торговый и каботажный флот, уведенный итальянскими оккупантами. Между тем этот флот служил для Югославии не только средством для ведения торговли, но и необходимейшим средством для связи с ее многочисленными островами, расположенными на Адриатическом море. Те многочисленные мелкие суда, которые еще остались в распоряжении Югославии, нуждаются в ремонте, они не могут обеспечить связи с островами. Поэтому югославские острова на Адриатическом море с их жителями остаются без всякого снабжения. Отсюда — рост смертности среди населения этих островов.

Югославия не в состоянии восстановить свой довоенный флот собственными средствами, так как не располагает соответствующими верфями. Между тем Италия располагает крупными верфями и могла бы восстановить суда, захваченные у Югославии; для этого было бы достаточно 8 процентов производительности итальянских верфей в течение трех лет. Поэтому было бы справедливо и правильно, чтобы в проект мирного договора был включен соответствующий параграф, закончил свое выступление югославский делегат.

Комиссия решила вернуться к вопросу, поднятому югославской делегацией, на одном из следующих заседаний, запросив предварительно необходимые сведения у итальянской делегации.

На сегодняшнем заседании комиссии по экономическим вопросам для Италии австралийская делегация предприняла попытку скомкать работу комиссии. Австралийский делегат настаивал на ограничении времени выступлений ораторов. Английский делегат предложил создать подкомитет для подготовки мероприятий по ускорению работы комиссии.

От имени советской делегации Вышинский выступил против попыток скомкать работу комиссии. Он подчеркнул важность проблем, подлежащих рассмотрению комиссией. В этих условиях нельзя механически урезывать время выступлений ораторов и устанавливать для них лимиты. Относительно же предложения о создании подкомитета Вышинский указал, что порядок дальнейшей работы комиссии может быть с успехом разработан ее председателем и вице-председателем по согласованию с отдельными делегациями.

После выступления Вышинского австралийское предложение с...

НА ПАРИЖСКОЙ МИРНОЙ КОНФЕРЕНЦИИ

Представитель Великобритании снова требует отказа от гласности

ПАРИЖ, 14 сентября. (Спец. корр. ТАСС). В журналистских кругах конференции вызвала живейший интерес длившаяся в течение двух заседаний подкомитета по статуту Триеста дискуссия о гласности. Представитель Великобритании Бенетт упорно настаивал на том, чтобы представители прессы не допускались на заседания подкомитета.

Обращают внимание на то, что это не первая попытка делегации Великобритании добиться отказа от гласности при обсуждении наиболее важных и острых вопросов, стоящих перед Мирной конференцией. С аналогичными требованиями представители Великобритании выступали в подкомитете по репарациям. Таким образом, мы имеем дело с организованными попытками изгнать гласность из работы подкомиссии, где должны разбираться важнейшие вопросы, стоящие перед Мирной конференцией.

Делегация Великобритании заявляет, что она возражает против освещения в печати деловой работы подкомитетов, так как это якобы мешает делу. Нетрудно, однако, понять действительные мотивы таких предложений, поскольку хорошо известно, что к такого рода тактике обычно прибегают в тех случаях, когда у заинтересованной стороны нехватает аргументов в защиту своей позиции и она рассчитывает настоять на своем с помощью нажима на других членов комиссий и подкомиссий.

Представитель Великобритании Бенетт сегодня откровенно заявил:

«Я стою за широкую гласность; однако гласными должны быть пленарные заседания и заседания комиссий. В подкомитете же мы должны иметь возможность обмениваться мнениями без того, чтобы это нас связывало (?). Если каждое слово, которое высказывается здесь, будет предаваться гласности, то могут получиться недоразумения и замешательство».

Против претензий британского делегата выступил представитель советской делегации К. Новиков. Он напомнил, что все остальные комиссии и подкомитеты проводят открытые заседания. Почему же данный подкомитет должен являться исключением? Для этого нет никаких оснований. К. Новиков предложил руководствоваться установленными конференцией правилами процедуры и не устранять прессу с заседаний, а дать ей полную возможность освещать работу подкомитета. Он добавил, что такой порядок не исключает возможности проведения в отдельных случаях закрытых заседаний если этого будут требовать исключительные обстоятельства.

Представитель Югославии Пьяде подчеркнул нелогичность позиции, занятой британской делегацией. «Британский делегат высказывается за гласность, но лишь при том условии, что она будет применяться за пределами нашего подкомитета,—сказал Пьяде.—Это напоминает точку зрения британской делегации на создание демократического правительства в Триесте. Британская делегация также в принципе ратует за создание широких демократических правительств, но с той оговоркой, что Триест—не место для создания широкого демократического правительства».

Далее Пьяде заявил, что, по его мнению, не следует бояться гласности. Подкомитету предстоит рассмотреть пять проектов статута Свободной территории Триеста. Но в конце концов должен быть выработан только один статут. Значит, кто-то должен уступить. Почему же должен бояться гласности тот, кому предстоит пойти на уступки? С другой стороны, и тот, кто ни в чем не хочет уступать, должен иметь мужество нести ответственность за это не только перед своим правительством, но и перед общественным мнением.

Предложение британского делегата не встретило никакой поддержки, однако председательствующий — представитель Нидерландов Бусман—вновь и вновь ставил его перед членами подкомитета. В конце концов было решено к вопросу о гласности заседаний подкомитета вернуться впоследствии.

Этот эпизод весьма поучителен. Он говорит о том, что некоторым делегациям, оказывается, весьма нелегко защищать в условиях гласности несправедливые и идущие вразрез с принципиальными установками Совета министров иностранных дел положения. Это следует сказать в первую очередь, например, об английском проекте статута для Свободной Территории Триеста, важнейшие положения которого скорее напоминают статут колониального режима, чем статут подлинно свободной территории.

В комиссии по политическим и территориальным вопросам для Венгрии

ПАРИЖ, 14 сентября. (Спец. корр. ТАСС). Комиссия по политическим и территориальным вопросам для Венгрии перешла вчера вечером к рассмотрению статьи проекта мирного договора, в которой говорится о роспуске всех организаций фашистского типа в Венгрии.

Чехословацкая делегация предложила записать в договор, что должен быть положен конец пропаганде ревизии венгерских границ и что должны быть ликвидированы все организации, пропагандирующие ревизионизм (пересмотр венгерских границ за счет территорий соседних с Венгрией стран). Делегат Чехословакии подчеркнул, что эти так называемые ревизионистские тенденции сохранились в Венгрии до сегодняшнего дня.

С поддержкой предложения чехословацкой делегации выступил руководитель югославской делегации Кардель. Он указал, что меморандумы и добавления, представленные венгерским правительством сначала Совету министров иностранных дел, а затем Мирной конференции, вызывают беспокойство у соседних с Венгрией стран. Авторы этих документов пытаются доказать, будто бы венгерский ревизионизм возник в результате какого-то «неупорядоченного положения» в Дунайском бассейне.

«Можно было бы ожидать,—продолжал Кардель, — что венгерское правительство поймет, что урегулирование дел в Дунайском бассейне является делом самих дунайских народов. Однако документы, представленные венгерским правительством на рассмотрение конференции, идут по совершенно другому пути. Венгерскую позицию можно понять, как предложение создать в Дунайском бассейне нечто вроде старой австро-венгерской монархии с той лишь разницей, что роль династии возьмут на себя определенные международные финансовые круги.

Эти предложения находятся в полном противоречии с интересами народов Дунайского бассейна, в том числе и венгерского народа, — сказал Кардель.—Вполне очевидно также, что в результате проведения подобной политики Венгрия раньше или позже снова стала бы средством в руках третьих сил, каким она являлась во время последней войны. Вот почему югославская делегация поддерживает указанное выше чехословацкое предложение. Мы надеемся, что венгерское правительство само поймет, что тесное экономическое сотрудничество стран Дунайского бассейна, к которому стремятся дунайские народы, возможно лишь в результате дружеских связей и соглашений между самими дунайскими странами. Поэтому необходимо и во внутренней политике этих стран избегать всего того, что мешало бы такому сотрудничеству».

В комиссии по мирному договору с Болгарией

ПАРИЖ, 14 сентября. (Спец. корр. ТАСС). Вчера вечером на повестке дня заседания комиссии по политическим и территориальным вопросам для Болгарии стояло обсуждение первой статьи проекта мирного договора с Болгарией, определяющей болгарские границы.

Председатель комиссии Киселев (Белоруссия) сообщил, что к этой статье имеются предложения болгарской делегации, поступившие в сроки, установленные правилами процедуры. Имеется также поправка, которая была предложена греческой делегацией после истечения срока внесения поправок. После обсуждения порядка рассмотрения этих поправок председатель комиссии заявил, что считает необходимым проконсультироваться по этому поводу с генеральным секретарем конференции.

На этом председатель закрыл заседание комиссии. Но тут группа делегатов устроила грубую обструкцию. Когда члены комиссии, переводчики, секретари, журналисты стали выходить из зала после закрытия заседания, австралийский делегат Ходсон выкрикнул: «А мы остаемся и будем заседать». Его поддержали греческий представитель, делегат США в часть других делегатов. Однако из этой попытки устроить обструкцию ничего не получилось. Вопрос о греческой поправке будет рассматриваться на следующем заседании.

Выступление представителя Албании на заседании военной комиссии

ПАРИЖ, 14 сентября. (Спец. корр. ТАСС). Сегодня на заседании военной комиссии было заслушано заявление представителя Албании в связи с военными статьями проекта мирного договора с Италией. Представитель Албании получил возможность выступить на заседании комиссии и выразить свою точку зрения благодаря настойчивой поддержке советской и югославской делегаций.

Следует отметить, что участвующие на конференции делегации некоторых стран неоднократно проявляли неприязненное отношение к Албании, народ которой героически боролся против фашистских агрессоров. В этом отношении особенно выделялся греческий делегат Цалдарис, не раз позволявший себе разные грубости, обвиняя Албанию в захватнической политике, хотя, как известно, такие обвинения скорее всего можно было бы отнести к нынешнему правительству Греции.

Недавно на одном из заседаний комиссии по экономическим вопросам для Италии представитель Греции озлобленно протестовал против допущения албанской делегации к участию в заседании на правах дружественной страны, приглашенной в соответствии с процедурными правилами.

Когда встал вопрос о приглашении албанской делегации на заседание военной комиссии, здесь снова повторилась попытка поставить Албанию в положение даже более низкое, чем бывшие вражеские государства. Делегат Великобритании Александер заявил, что он не видит надобности выслушивать представителей Албании, так как «они едва ли имеют сообщить что-нибудь новое». Выступление делегата Великобритании прозвучало тем более странно, что накануне тот же самый Александер был яростным сторонником выслушивания представителей бывшей вражеской Италии.

Советский делегат Славин обратил на это внимание комиссии и заявил: «Почему мы, выслушав точку зрения бывшей вражеской страны, не хотим дать слово представителям страны, боровшейся против фашизма? Что это—новые принципы демократии?..»

В защиту законных прав албанской делегации выступили также представители Югославии, Австралии, Чехословакии.

Хотя вопрос был совершенно ясен и албанская делегация имела все права на изложение своей точки зрения, тем не менее с попыткой поддержать позицию британского делегата выступил представитель Соединенных Штатов Америки вице-адмирал Конолли. Он заявил, что, не возражая против приглашения албанской делегации на заседание комиссии, хотел бы предложить ограничить ее выступление рамками определенных вопросов.

Это предложение, направленное к ущемлению прав албанской делегации, встретило отпор со стороны большинства членов комиссии. Показательно, что даже делегации Австралии и Южно-Африканского Союза на этот раз выступили против предложений делегатов Великобритании и Соединенных Штатов Америки.

Комиссия абсолютным большинством голосов приняла решение выслушать албанскую делегацию без всяких ограничений.

Сегодня представитель Албании полковник Хисни Капо представил членам комиссии точку зрения Албании на военные статьи проекта мирного договора с Италией. Указав на ту роль, которую играла фашистская Италия в минувшей войне и, в частности, в нападении на Албанию, Хисни Капо заявил, что в течение многих лет Албания была жертвой итальянской агрессии. В интересах сохранения суверенитета Албании и предотвращения каких-либо попыток экспансии со стороны Италии в будущем албанская делегация считает, что лучшей гарантией безопасности албанских границ будет ограничение итальянских вооружений, сказал Хисни Капо.

Он указал также на то обстоятельство, что, оккупировав Албанию, Италия захватила все албанские военные материалы и вооружение. Албания просит учесть это и в соответствии с 58-й статьей проекта мирного договора возвратить ей военные материалы, захваченные агрессором. Право на это албанский народ завоевал самоотверженной борьбой против фашистских захватчиков и поработителей. Вклад албанского народа в дело победы над общим врагом не подлежит никакому сомнению.

После представителя Албании выступил делегат Югославии адмирал Макола, полностью поддержавший ее позицию.

Английские делегаты требуют особой привилегии для судовладельцев

ПАРИЖ, 14 сентября. (Спец. корр. ТАСС). Экономическая комиссия по Румынии, Болгарии, Венгрии и Финляндии продолжает рассматривать приложение к проекту мирного договора с Румынией, содержащее специальное постановление, относящееся к некоторым видам собственности.

В течение двух последних заседаний комиссия рассматривала предложение английской делегации о включении в указанное приложение специального раздела, касающегося судоходства. Как и при внесении другого своего предложения, относящегося к страховому делу, английская делегация и этим самым предложением стремится создать особые привилегированные условия для определенной группы иностранных промышленников в Румынии, на сей раз для судовладельцев.

Английское предложение находится в противоречии с теми постановлениями, которые уже приняты комиссией в статье 24-й проекта мирного договора с Румынией; в последней предусмотрено, что собственность Об'единенных наций и их граждан в Румынии должна быть возвращена в том состоянии, в каком она находится в настоящее время. В отличие от этого принципа английская делегация требует, чтобы поврежденные суда были отремонтированы, а погибшие суда—заменены новыми, причем румынское правительство должно производить ремонт или постройку судов на иностранных верфях, если постройка и ремонт не окажутся возможными в самой Румынии, т. е. она должна выплачивать компенсацию в иностранной валюте. Кроме того, за неиспользование судов и упущенные выгоды румынское правительство должно компенсировать судовладельцев, и эта компенсация должна быть произведена за весь период нахождения судов под румынским контролем, в том числе и за то время, когда суда были использованы союзным главнокомандованием в войне против Германии.

Представитель Советского Союза Геращенко заявил, что советская делегация считает английское предложение совершенно неприемлемым, так как непонятно, почему владельцы судов должны быть поставлены в особо благоприятное положение по сравнению с владельцами другой собственности Об'единенных наций, находящейся на территории Румынии. Он напомнил, что, когда обсуждался вопрос о компенсации ущерба, нанесенного имуществу граждан Об'единенных наций, многие делегации, в том числе и английская, подчеркивали принцип, согласно которому румынское правительство должно выплачивать компенсацию в местной валюте; это рассматривалось как известное облегчение для Румынии. Но теперь оказывается, что, поговорив о принципах, английская делегация готова забыть о них, когда дело доходит до интересов судовладельцев. К рассматриваемому комиссией английскому проекту приложены замечания делегаций США и Франции, которые указывают, что они не считают необходимым включать такое приложение, если будет признано целесообразным включить в мирный договор определение понятия «суда Об'единенных наций». Советская делегация полагала, что в таком определении вообще нет необходимости, однако, как указал Геращенко, если делегации США и Франции на этом настаивают, советская делегация готова рассмотреть этот вопрос. Что же касается английского предложения в целом, то оно является неприемлемым, так как идет вразрез с установленными принципами и ведет к созданию необоснованных привилегий для определенной группы промышленников.

Делегаты Греции и Голландии поддерживали английское предложение.

Дальнейшее обсуждение этого вопроса перенесено на следующее заседание комиссии.

Обсуждение проблемы Триеста

ПАРИЖ, 14 сентября. (Спец. корр. ТАСС). Сегодня на заседании комиссии по политическим и территориальным вопросам для Италии продолжалось обсуждение статута Свободной Территории Триеста. Этот вопрос, по понятным причинам, привлекает в настоящее время главное внимание участников конференции.

Речь польского делегата Виневича

Делегат Польши Виневич поддержал проект статута Свободной Территории Триеста, предложенный советской делегацией, а также предложения, внесенные югославской делегацией. Польский представитель ссылался при этом на печальный опыт Данцига. Величайшая ошибка состояла в том, что не была окончательно ликвидирована связь между свободным городом Данцигом и Германией: эта связь была оставлена нетронутой, что дало немцам возможность превратить город в арену своей преступной политики. Виневич призывал не повторять такой ошибки в вопросе о Триесте и ликвидировать его связи с Италией.

В интересах населения Триеста, как и в интересах мира, необходимо установить теснейшую связь между Свободной Территорией Триеста и Югославией. Будущее развитие города зависит от его глубокого тыла. Поэтому между Свободной территорией Триеста и Югославией должна существовать теснейшая экономическая связь. Линии коммуникаций должны быть переданы группе совместной администрации, назначенной Свободной Территорией Триеста и Югославией, как это предусмотрено в советском проекте. В интересах здорового развития Свободной Территории необходимо также установить общую денежную систему Триеста с Югославией. Для успешного развития города требуется и установление таможенного союза Свободной Территории с Югославией.

Далее польский делегат остановился на предложении о предоставлении администрации Свободной территории Триеста права сношений с иностранными государствами. По мнению польской делегации, эта прерогатива должна быть передана Югославии, ибо в противном случае может создаться угроза превращения Свободной Территории Триеста в новое независимое государство, что таило бы в себе несомненную опасность. Очень важно также решить, в чьих руках будет администрация порта.

Речь делегата Украинской ССР Петровского

Представитель украинской делегации Петровский заявил, что экономические и политические интересы Триеста настоятельно требуют включения в статут Свободной Территории ряда положений, которые смогут обеспечить развитие ее экономической жизни.

Здесь приводилось много убедительных аргументов, касавшихся экономических связей Триеста с его тылом и жизненного значения этих связей для экономики Триеста,—сказал украинский представитель.—Было бы очень печально, если бы для экономики Триеста и его торговли были созданы барьеры и искусственные рогатки в виде таможенных тарифов. Поэтому украинская делегация полагает, что статут Свободной территории должен быть дополнен пунктом о включении ее в пределы таможенной границы Югославии. Следует установить таможенную унию Триеста с Югославией, подобно тому, как это предусмотрено французским предложением о Сааре. Такое условие имело бы очень важное положительное значение для Триеста—оно облегчило бы его торговые связи с балканскими странами и странами Центральной Европы. Наконец, таможенная уния облегчила бы промышленности Триеста сбыт ее продукции в Югославию, как облегчила бы и приток в Триест товаров из Югославии.

В предложении США говорится о покровительственных мероприятиях по отношению к местной торговле Триеста. Но это предложение может содействовать лишь местной торговле, да и то в узких пределах; оно не решает вопроса о торговых связях Триеста с его тылом. Украинская делегация считает, что наиболее разумным решением для развития торговли Триеста было бы установление таможенной унии Свободной Территории с Югославией и включение Триеста в таможенные границы Югославии.

Второе предложение украинской делегации касается вопроса об управлении железными дорогами Свободной Территории Триеста, которые соединяют ее с Австрией и Чехословакией. Украинская делегация предлагает, чтобы в статут Триеста было внесено положение о тесной органической связи железных дорог Свободной Территории с железными дорогами Югославии.

Упрочению экономической жизни Свободной Территории Триеста во многом способствовало бы установление единой монетарной системы с Югославией. Нет достаточных оснований для того, чтобы Триест имел свою отдельную денежную систему. Отдельная денежная система Свободной Территории Триеста подвергалась бы резким колебаниям курса, а в связи с этим была бы невозможна и стабилизация экономики Триеста. Украинская делегация поэтому предлагает включить в статут Триеста пункт об установлении общей монетарной системы с Югославией.

Что касается политических статей статута, то украинская делегация считает необходимым, чтобы ведение внешних сношений Свободной Территории и защита ее граждан в других странах обеспечивались правительством Югославии.

Вслед за тем выступил с речью глава советской делегации Молотов. Он всесторонне и глубоко осветил проблему Триеста, показав ее связь с основными вопросами современного международного положения. Речь главы советской делегации была выслушана с большим вниманием. Речь В. М. Молотова будет опубликована в следующем номере.

„США активно вмешиваются в китайские дела“

Американский журнал о политике США в Китае

НЬЮ-ЙОРК, 14 сентября. (ТАСС). Журнал «Найшн» в редакционной статье заявляет, что «продажа правительством США китайскому правительству излишков военного имущества на сумму 800 млн. долларов сорвала усилия генерала Маршалла, направленные на предотвращение гражданской войны в Китае». Ранее, пишет журнал, Маршалл мог повлиять на реакционный Гоминдан обещанием экономической помощи, если Китай установит демократическое об'единенное правительство. Однако помощь правительства США Гоминдану и последний «фактический подарок в 1,5 млн. тонн излишков американских товаров с острова Окинава, значительно превышающий всю помощь, предоставленную во время войны», дают возможность Гоминдану игнорировать посреднические усилия Маршалла.

В излишки товаров, указывает журнал, не входят военные самолеты и боеприпасы, «но право распределения товаров остается за Гоминданом, и такое право имеет, помимо политического, громадное военное значение». Тем временем «американский народ подвергается обработке путем усиленных кампаний, имеющих целью представить Чан Кай-ши как оплот в борьбе против советского вторжения в Азию». Журнал заявляет, что «нет никаких доказательств того, что Россия стремится к господству в Китае и ответственные корреспонденты газет в своих сообщениях соглашаются, что Россия ведет себя в Китае «сверхкорректно», даже когда затрагиваются интересы русских». Журнал заявляет, что Советский Союз не вмешивается в китайские дела.

«С другой стороны,—говорится в статье,—было бы действительно трудно отрицать, что США активно вмешиваются в китайские дела. Мы держим там 50 тыс. человек из состава морской пехоты, хотя предлог для ее отправки давно потерял свое значение. Мы поддерживали дискредитированный антидемократический режим и снабжали его достаточным вооружением для того, чтобы разбить либеральные и коммунистические силы... Мы можем сделать Чан Кай-ши оплотом в борьбе против России. Однако таким путем мы потеряем поддержку 450 млн. китайцев и посеем семена третьей мировой войны».

Журнал «Найшн» публикует также статью бывшего корреспондента газеты «Крисчен сайенс монитор» в Китае Дина, которая также резко критикует политику США в Китае.

Дин пишет, что, действуя против коалиции коммунистов и либералов, Гоминдан использует террор и насилие для уничтожения всякой оппозиции на своей территории. Одновременно Гоминдан стремится блокировать и уничтожить коммунистические войска в некоторых стратегических районах, не прибегая к официальной гражданской войне. «Краеугольным камнем политики Гоминдана является убеждение в том, что США не потерпят революцию в Китае. Оснований для такой уверенности достаточно. На Филиппинах, в Корее и в Японии США поддерживают явно консервативные и реакционные силы. В Китае, заявляя, что они действуют в качестве честного посредника, США предоставляют громадную военную и экономическую помощь Гоминдану».

Дин отмечает, что китайские коммунисты не слабы и что результаты гражданской войны пока подтверждают это, «несмотря на то, что Гоминдан располагает 60-ю обученными и снабженными американцами дивизиями, достаточными воздушными силами, укомплектованными американскими самолетами, небольшим, построенным в Америке, морским флотом, и на то, что база их снабжения находится в США... Гоминдан в настоящее время унаследовал японскую военную проблему—как удержать чересчур большую вражескую территорию при помощи чересчур незначительного количества людей. Гоминдан, безусловно, прибегнет к широкому террору, но можно предположить, что он будет не более эффективным для Чан Кай-ши, чем он был для японцев».

Греческие власти снабжают оружием банды хитосов

АФИНЫ, 15 сентября. (ТАСС). По сообщению из Салоник, военный суд приговорил к смертной казни за незаконное хранение оружия бывшего бойца Элас Филоса, в доме которого был найден старый револьвер. В то же время члены фашистской организации «Х»—так называемые хитосы и прочие сторонники нынешнего правительства во многих селах и даже городах открыто носят оружие и получают боеприпасы со складов армии и жандармерии.

Газета «Вима» опубликовала письмо лейтенанта Ботонакиса, свидетельствующее о том, что греческие власти снабжают хитосов оружием.

«Я служу начальником хозяйственной части главной базы снабжения города Каламата,—говорится в письме,—в ночь на 17-е сего месяца из Коринфа прибыл военный грузовик, доставивший мне тысячу солдатских одеял. Доставившие груз вручили мне две обычных накладных, в одной из которых значилось 5 тысяч патронов для итальянских и 5 тысяч для английских ружей, а также 12 гранат Мильса. Итальянские патроны никогда не употреблялись войсками в Каламате. Когда я спросил, где боеприпасы, указанные в накладной, солдаты заявили, что они сдали их хитосам недалеко от Каламаты и что их принял некий Батунас, сопровождавший грузовик от Коринфа».

Далее лейтенант Ботонакис сообщает в своем письме, что об этом случае он подал рапорт своему начальнику полковнику Рогопулосу, а тот переслал его по инстанции, однако никаких мер не было принято. Я знаю, писал лейтенант Ботонакис, что после опубликования этого письма меня убьют, но я не хочу быть посредником в снабжении хитосов оружием. Действительно, на следующий день после отправки этого письма, еще до его опубликования, Ботонакис был убит хитосами. Никаких мер в связи с этим убийством власти, естественно, не приняли.

В августе в одном из афинских кинотеатров состоялось собрание руководителей организации «Х», на котором обсуждался вопрос о поголовном вооружении всех членов организации. На собрании «для охраны порядка» присутствовали полицейские.

Процесс главных немецких военных преступников в Нюрнберге

Заключительная речь главного обвинителя от СССР тов. Р. А. Руденко по вопросу о преступных организациях

(Продолжение. Начало см. в №№ от 3, 5, 6, 7, 10, 11 13 и 14 сентября)

Для характеристики практической роли германского генерального штаба в разработке и подготовке агрессивных планов гитлеровской Германии я сошлюсь на некоторые факты.

Я напомню вам, господа судьи, заявление бывшего генерал-фельдмаршала Фридриха Паулюса, подтвержденное им здесь в Суде.

Паулюс сообщил:

«При моем поступлении на службу в ОКХ 3 сентября 1940 года, я, среди прочих планировок, застал там еще незаконченный предварительный план нападения на СССР, известный под условным названием «Барбаросса».

Начатая в августе 1940 года разработка предварительного плана «Барбаросса» закончилась проведением двух военных игр под моим руководством в главной квартире ОКХ в Цоссене. Результат игр, принятый за основу при разработке директив по стратегическому развертыванию сил «Барбаросса», показал, что предусмотренная диспозиция на линии Астрахань—Архангельск должна была бы привести к полному поражению советского государства».

Разве кому-нибудь может быть теперь не ясно, что германский генеральный штаб являлся, наряду с ОКВ, создателем преступного плана «Барбаросса».

Не менее активная роль принадлежала германскому генеральному штабу в подготовке других агрессивных планов гитлеровской Германии.

Бывший германский генерал, заместитель подсудимого Иодля, Вальтер Варлимонт в своих показаниях от 13 ноября 1945 года сообщил:

«Это указание (вариант «Барбаросса») появилось на свет точно таким же образом, как и другие подобные указания. Вначале следовал доклад главнокомандующего сухопутными силами у Гитлера об оперативных планах».

Не может вызвать никаких сомнений то, что в разработке преступных агрессивных планов германскому штабу, наряду с ОКВ, принадлежала решающая роль.

В. Военные преступления и преступления против человечности

Германские вооруженные силы и их военачальники совершали, самостоятельно или во взаимодействии с германскими полицейскими органами, бесчисленные злодеяния на оккупированных территориях.

Простое перечисление документальных доказательств, разоблачающих злодеяния, совершенные немецко-фашистскими захватчиками на оккупированных территориях, заняло бы слишком много времени.

Поэтому я сошлюсь лишь на отдельные доказательства, подтверждающие, что военные преступления и преступления против человечности совершались немецкими вооруженными силами планомерно, в массовых масштабах, были заранее организованы и в них участвовали все звенья германской военной машины—от фельдмаршала до солдат.

Достаточно вспомнить распоряжение подсудимого Кейтеля от 13 мая 1941 года «о применении военной подсудности в районе «Барбаросса» и об особых мероприятиях войск», которым предписывалось применение «самых крайних мер», для чего германским офицерам предоставлялось право расстрела без суда, и которым устанавливалась безнаказанность немецких военнослужащих за преступления, совершенные в отношении мирного населения.

Или распоряжение того же подсудимого Кейтеля от 16 сентября 1941 г., которым он предписывал германским войскам «иметь в виду, что человеческая жизнь в странах, которых это касается, абсолютно ничего не стоит и что устрашающее воздействие возможно лишь путем применения необычной жестокости».

Можно также указать на приказы ОКВ об уничтожении советских военнопленных комиссаров, о клеймении советских военнопленных, приказы подсудимого Геринга об уничтожении взятых в плен летчиков союзных армий, о разграблении оккупированных территорий и угоне мирного населения в Германию на принудительный труд, приказ подсудимого Деница, запрещающий спасать людей с тонущих кораблей, приказ бывшего генерал-фельдмаршала Райхенау «О поведении войск на востоке» и многие другие.

Все они приобрели теперь уже нарицательный смысл.

Эти преступные приказы не оставались приказами на бумаге, как это пытались представить здесь некоторые свидетели вроде фон Браухича, или фон Манштейна. Они с немецкой пунктуальностью претворялись в жизнь.

Трибунал выслушал показание свидетеля, бывшего генерал-майора медицинской службы германской армии Вальтера Шрайбера.

Шрайбер, являясь ученым бактериологом, рассказал о плане гитлеровских заговорщиков использовать в войне в качестве оружия смертоносные бациллы чумы. Он сообщил, как зарождалось и осуществлялось это преступление, вдохновителями которого были германское Верховное Командование и германский генеральный штаб, подсудимые Герман Геринг и Вильгельм Кейтель.

Только выход наступающих частей Красной Армии к границам Германии сорвал этот преступный план гитлеровской военной клики, осуществление которого угрожало новыми страшными бедствиями, опустошением всей Европы.

Гитлеровское тотальное государство широко использовало взаимодействие отдельных своих звеньев.

И не случайно при этом особое внимание было уделено на обеспечение взаимодействия военного аппарата в гитлеровской Германии с другими немецкими государственными органами.

ОКВ было представлено во многих германских министерствах, так называемыми, офицерами связи, в то же время многие министерства имели своих представителей в ОКВ.

Особенно широко подобное взаимодействие было использовано в деятельности немецких военных и гражданских властей на оккупированных территориях.

Но если гитлеровские военачальники под давлением улик вынуждены признавать свои связи, например, с министерством иностранных дел или министерством восточных оккупированных территорий, то они наотрез отказываются признавать свои связи с германской государственной полицией и СС.

И это понятно. Одно наличие подобной связи само по себе разоблачило бы их участие в многочисленных злодеяниях на оккупированных территориях.

Поэтому я считаю себя обязанным доказать существование преступной связи между германским военным командованием и германской государственной тайной полицией и другими полицейскими органами.

Возникновение этой связи относится к периоду еще задолго до нападения гитлеровской Германии на Советский Союз.

Инструкцией об особых областях, изданной ОКВ 13 марта 1941 г. и подписанной подсудимым Кейтелем, предусматривалась необходимость согласования действий на оккупированных территориях между рейхсфюрером СС и командованием армии.

Свидетели Вальтер Шелленберг и Отто Олендорф, бывшие руководители германского имперского управления безопасности, в своих показаниях на суде сообщили, что еще в мае месяце 1941 года, во исполнение указаний ОКВ, представителем ОКХ генерал-квартирмейстером Вагнером и начальником полиции безопасности и СД Гейдрихом было заключено соглашение, предусматривавшее организацию и порядок деятельности в составе германских вооруженных сил специальных оперативных групп полиции безопасности и СД.

Во время перекрестного допроса на суде свидетеля фон Браухича он подтвердил, что был осведомлен о соответствующих переговорах между Вагнером и Гейдрихом.

Наличие и характер деятельности оперативных групп полиции безопасности и СД в составе германских вооруженных сил подтверждается рядом документальных доказательств.

В отчете оперативной группы «А» полиции безопасности и СД, по состоянию на 15 октября 1941 года, указывалось:

«В наши задачи входило установить личный контакт с командующими и начальником тыла. Нужно отметить, что отношения с армией сложились самые лучшие в некоторых случаях близкие, почти сердечные, как например, с командующим танковой группой генерал-полковником Гоппнер».

И далее:

«С самого начала наступления на восток стало ясно, что специальная работа полиции безопасности должна распространяться не только на район тыла, но и на район главных действий».

Из письма генерального комиссара Белоруссии палача Кубе от 1 ноября 1941 года, в котором даже он выражает возмущение преступными действиями полицейских органов в г. Слуцке, видно, что 11-й полицейский батальон, проводивший массовые расстрелы евреев в этом городе, находился в непосредственном подчинении военного командования.

И от приказов Геринга, Деница, Иодля, Кейтеля, от преступного соглашения Вагнера и Гейдриха, от приказов Райхенау и Манштейна проложен кровавый след к бесчисленным злодеяниям немецких войск и оперативных групп полиции безопасности на оккупированных территориях.

Кровью миллионов невинных жертв обагрены не только руки немецкого солдата Книттеля и обер-ефрейтора Курта, но и руки фельдмаршалов немецкой армии.

Гитлеровская военная машина, возглавленная верховным главнокомандованием вооруженными силами и германским генеральным штабом, являлась решающей силой с помощью которой замышлялись и осуществлялись все преступные агрессивные планы гитлеровского правительства, все военные преступления и преступления против человечности.

Германское верховное командование и германский генеральный штаб являлись, таким образом, одной из важнейших организаций по осуществлению преступного заговора гитлеровской клики, а высшие военачальники германских вооруженных сил—активными участниками этого заговора.

В результате судебного следствия я считаю полностью доказанным преступный характер этой военной организации.

Правительство (правительственный кабинет)

Я перехожу к последней из организаций, которой пред'явлено обвинение в том, что она является преступной,—к гитлеровскому правительству, к правительственному кабинету, который занимал особо выдающееся место в системе фашистской диктатуры.

Приложение «В» к Обвинительному акту содержит подробный перечень лиц, которые составляли правительство и на которых в силу этого возлагается ответственность за совершенные гитлеровцами преступления, перечисленные в разделах первом, втором, третьем и четвертом Обвинительного акта.

На протяжении девяти месяцев Трибунал рассматривал доказательства чудовищных преступлений нацистов. Мы слушали здесь о преступлениях полиции и вермахта, СС-цев и гестапо, имперских наместников и имперских комиссаров оккупированных территорий, различных фюреров и лейтеров. И мы можем со всей категоричностью заявить, что планомерность и однородность преступлений, единство способов и методов их совершения свидетельствуют о том, что эти преступления направлялись и совершались по указаниям единого центра. Нити всех этих многочисленных и многообразных преступлений ведут к банде фашистских заговорщиков и к преступному гитлеровскому правительству.

В этом свете совершенно неубедительными являются заявления защиты и подсудимых о том, что при Гитлере совет министров был только техническим аппаратом, лишенным реальной власти. Действительно, министры не только сами разрешали отнесенные к их компетенции вопросы, но вместе с тем являлись исполнителями воли Гитлера. Верно и то, что окончательное решение официальных и неофициальных обсуждений и совещаний принимал Гитлер. Но, наряду с этим, нельзя забывать и того факта, что каждый из гитлеровских министров был фюрером в своем ведомстве и своими советами, представляемыми материалами, проектами законов и приказов весьма существенно влиял на принимаемые Гитлером решения в отношении вопросов, затрагивающих деятельность нескольких ведомств.

(Продолжение следует).

Генеральная ассамблея Объединенных наций будет отложена

ПАРИЖ, 14 сентября. (ТАСС). По сведениям, поступившим из Нью-Йорка, 37 стран, входящих в состав Об'единенных наций, высказались за отсрочку очередной сессии Генеральной Ассамблеи до 23 октября. Таким образом, за отсрочку высказалось подавляющее большинство стран, входящих в число Об'единенных наций.

Требование американских армян

НЬЮ-ЙОРК, 14 сентября. (ТАСС). Армянский национальный совет в Америке продолжает проводить энергичную кампанию за освобождение армянских земель от турецкого ига и за сбор средств для оказания помощи репатриации армян. Совет выпустил брошюру «Чего хотят армяне?», в которой дается краткий обзор истории Армении с древних времен. В брошюре отмечается героическая борьба армян за создание своей республики и описываются подвиги советских армян во время второй мировой войны. Брошюра отмечает, что Советская Армения является в настоящее время цветущей страной, но ее земли едва хватает для населения, в то время как армянские земли, захваченные турками, в настоящее время являются необитаемыми и безлюдными. В брошюре указано также, что армяне требуют только справедливости—воссоединения исконно армянских земель.

Требования о возвращении Соединенными Штатами панамских баз

НЬЮ-ЙОРК, 15 сентября. (ТАСС). Как сообщает корреспондент газеты «Нью-Йорк таймс» из Панамы, несмотря на совместное заявление правительств Соединенных Штатов и Панамы от 12 сентября по вопросу о предстоящем возвращении Панаме военных баз, политические партии и другие организации Панамы продолжают требовать немедленного возвращения баз.

Макрам-паша об англо-египетских переговорах

КАИР, 15 сентября. (ТАСС). Газета «Аль-мысри» опубликовала заявление лидера египетской партии «Независимая вафд» Макрам-паши, в котором говорится: «Я протестовал и буду протестовать против Совета по совместной обороне Египта и Суэцкого канала, потому что подобный орган позволяет Англии в любой момент вмешиваться в вопросы нашей обороны. Такое ограничение ставит нас в положение государства, подчиненного иностранному влиянию и вмешательству в наши внутренние дела. Нет логики в той идее, что мы должны помогать Англии во всех войнах, в которых она будет принимать участие, так как сам Египет не имеет надобности об'являть войну. Наши права на эвакуацию иностранных войск и об'единение долины Нила неоспоримы».

Военные мероприятия китайского правительства

ШАНХАЙ, 15 сентября. (ТАСС). Газета «Синьвэньбао» сообщает, что около трех четвертей расходов китайского правительства производится на военные нужды. Министр национальной обороны Китая генерал Бай Цзун-си занят сейчас укреплением обороны Нанкина. Вскоре после маневров парашютных войск, в Нанкине Бай Цзун-си произведет смотр другим гоминдановским частям в Нанкине.

Активность американских нефтяных компаний в Индонезии

ГААГА, 15 сентября. (ТАСС). Агентство АНП передает из Батавии, что представители американских нефтяных компаний продолжают попытки получить нефтеносные районы острова Суматра для разведки и эксплоатации. Представители этих компаний производят набор рабочих для ремонта и восстановления нефтеочистительных заводов в Палембанге.

Заявление адмирала Кука

НАНКИН, 15 сентября. (ТАСС). Как сообщает газета «Чжунянжибао», 9 сентября на пресс-конференции адмирал Кук заявил, что США намерены оставить свой флот в Китае «для оказания помощи Китаю в строительстве флота и для защиты американских торговых интересов в Китае».

Избрание Алемана президентом Мексики

НЬЮ-ЙОРК, 15 сентября. (ТАСС). Корреспондент агентства Ассошиэйтед пресс передает из Мексики, что мексиканская палата депутатов официально об'явила об избрании президентом Алемана. Алеман вступит на пост президента первого декабря.

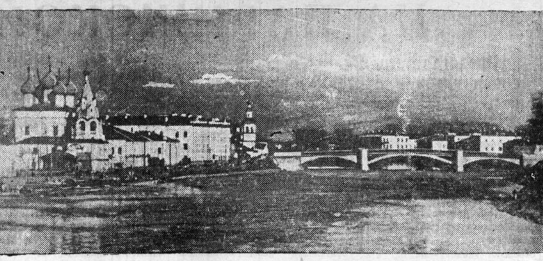

Вид на реку Вологду

Фото П. СОТНИКОВА.

В ОБЛАСТНОМ ЦЕНТРЕ

Художники—к 800-летию Вологды

Художники области деятельно готовятся к исполняющемуся в будущем году 800-летию Вологды. Многие из них уже представили полотна, посвященные юбилейной дате.

Живописец Александр Иванович Брягин закончил картину «Петр I-й в Вологде», «Иван Грозный на постройке Софийского собора», «Иван Грозный на постройке флота на реке Вологде», а также представил несколько образцов росписи по дереву. Коллективную работу «Подвиг стрелочницы станции Бакланка тов. Еремеевой в дни Отечественной войны» представили Никитина и Кулаков. Серию северных пейзажей, портретов знатных людей области и картину «Восстановление Тихвина после ухода немцев» написал сокольский художник В. В. Тимофеев. Подготовили ряд интересных работ художники Ширякин, Усков и другие.

Продолжая творчески работать, художники готовят к юбилею все новые и новые полотна. А. И. Брягин пишет миниатюры на дереве: «В'езд Ивана Грозного в Вологду» и «Судный приказ в Вологде в XVII-м веке», Исакова—образцы вологодского народного кружева, Никитина—картину «Привоз в Прилуцкий монастырь московских сокровищ в 1812 году». Интересную картину, отображающую свидание И. В. Сталина и Серго Орджоникидзе в Вологде в период царской ссылки, пишет Н. М. Ширякин. Готовят свои работы к выставке, художники Кулаков, Попов, Перов, Смоленцева.

Многие произведения вологодских художников в настоящее время экспонируются на межобластной выставке картин художников Севера и Урала в городе Молотове.

К юбилейным датам Товарищество художников предполагает возродить, ранее бытовавшее в области, народное искусство: роспись и резьбу по дереву, набойку, образцы народного кружева и мелкую скульптуру из глины. Изготовленные В. С. Перовым и А. И. Брягиным образцы росписи по дереву одобрены «Всекохудожником».

Скоро начнется театральный сезон

В областном драматическом театре идет деятельная подготовка к открытию зимнего театрального сезона. Заканчивается ремонт здания театра, артисты репетируют новые пьесы, шьются костюмы, готовятся декорации.

Сезон откроется 28 сентября пьесой Ю. Чепурина «Сталинградцы».

Вслед за этим спектаклем артистический коллектив покажет пьесу Максима Горького «Васса Железнова» в постановке режиссера Турек-Далина. К празднику 29-й годовщины Великой Октябрьской Социалистической революции театр покажет горожанам пьесу Кац и Ржевского «Олеко-Дундич».

Новые фильмы

На экране кинотеатра им. М. Горького с большим успехом демонстрируется художественный фильм «Давид Гурамишвили» производства ордена Ленина Тбилисской киностудии. Фильм рассказывает о выдающемся грузинском поэте XVIII века—Давиде Гурамишвили, гражданине и воине, человеке пылкого и благородного сердца.

В сентябре вологжане увидят также новый документально-хроникальный фильм «Донбасс» и художественный кинофильм «Синегория» по пьесе Льва Кассиля «Дорогие мои мальчишки».

Гидротурбины для сельских электростанций

По заказу Вологодской областной конторы сельэлектро коллектив завода «Северный коммунар» строит 11 гидротурбин для сельских электростанций.

Комсомольская организация завода проявила инициативу, взяв шефство над изготовлением деталей и постройкой турбин. Одну из турбин комсомольцы строят в основном своими силами. На заводе ее называют «Комсомольская гидротурбина». Все детали для этой турбины уже изготовлены и в ближайшие дни начнется ее сборка. Комсомольцы поставили перед собой задачу—к 1 октября построить первую турбину, а в подарок 29 годовщине Октября—еще две турбины.

Вся молодежь и старые производственники горячо поддерживают почин комсомольцев. Среди станочников механического цеха ширится соревнование за образцовое изготовление деталей, за высокую выработку норм.

На обработке деталей для турбин образец высокой производительности труда показывает молодой токарь комсомолец Беляков. Он перевыполняет сменные нормы в два раза. В сжатые сроки стахановец Беляков проточил 11 шахт для гидротурбин. Токарь Шестериков на обточке валов дает в смену по две нормы.

В парткабинете горкома ВКП(б)

17 сентября, в 7 часов вечера, в партийном кабинете Горкома ВКП(б) для слушателей лектория, изучающих произведения классиков марксизма-ленинизма, проводится групповая консультация на тему: «О Манифесте коммунистической партии». Консультант—преподаватель партийной школы тов. Логинова.

Ответственный редактор К. ГУЛЯЕВ.

СЕГОДНЯ В ТЕАТРАХ:

КИНОТЕАТР им. ГОРЬКОГО
с 14 сентября
Премьера!
«ДАВИД ГУРАМИШВИЛИ»
Принимаются заявки на культпоходы.

КИНОТЕАТР «ИСКРА»
17 и 18 сентября
художественный фильм
«ПОВЕСТЬ ОБ ОДНОМ КОРАБЛЕ»

Облавтоуправление производит набор на курсы шоферов без отрыва от производства, с предоставлением работы в период обучения по ремонту автомашин. От поступающих требуется подготовка в об'еме 5 классов школы, а также справки медосмотра о пригодности к управлению автомобилем по состоянию здоровья. Принимаются мужчины в возрасте от 17 до 30 лет. Общежитием не обеспечиваем. Обращаться за справками по адресу: Советская, 15, Облавтоуправление, телефон № 14-00.

ДОВОДИТСЯ ДО СВЕДЕНИЯ АВТОТРАКТОРНЫХ ХОЗЯЙСТВ,
что склады Вологодской областной конторы Глававтотракторосбыта будут закрыты на период инвентаризации с 24 сентября по 1 октября 1946 г.

Вологодской областной конторе Госбанка СРОЧНО требуются на постоянную работу машинистки, уборщица и конюх. Об условиях справиться в часы занятий в отделе кадров конторы или по телефону № 6-67.

Грязовецкому педагогическому училищу требуется квалифицированный преподаватель музыки и пения. Об условиях справиться по адресу: г. Грязовец, Вологодской области, у директора педучилища.

Похищенную круглую печать «Библиотека Вологодского Молочного института» и угловой штамп «Вологодский Молочный институт библиотека» считать недействительными.

Ярославский государственный медицинский институт и Ярославский облздравотдел
ОБ'ЯВЛЯЮТ КОНКУРС
на замещение должностей клинических ординаторов по следующим клиническим кафедрам Ярославского медицинского института:

терапевтические клиники—3 места, хирургические—3, клиника глазных болезней—2, акушерство и гинекология—2, нервные болезни—2, кожные болезни—2, инфекционные болезни—2, детские болезни—2, оториноляригология—2, психиатрия—1.

В клиническую ординатуру принимаются врачи со стажем работы не менее трех лет, а также лица, окончившие высшие медицинские учебные заведения с оценкой «отлично».

В клиническую ординатуру могут приниматься лица в возрасте не старше 30 лет. Срок прохождения клинической ординатуры—3 года.

Желающие поступить в клиническую ординатуру подают заявление на имя директора института с приложением:

а) заверенной копии диплома об окончании вуза; б) автобиографии и личного листка по учету кадров; в) документа об отношении к воинской обязанности; г) деловой и политической характеристики с последнего места работы или учебы; д) письменного обязательства о выезде на работу по окончании ординатуры согласно распределению.

В соответствии с положением о клинической ординатуре, лица, принятые в клиническую ординатуру, освобождаются от выполняемой ими в настоящее время работы не позднее, чем через месяц после извещения о зачислении.

Срок конкурса до 1 октября 1946 года.
Адрес института: Ярославль, Революционная ул., 5.
ДИРЕКЦИЯ ЯРМИ и ЯРОБЛЗДРАВОТДЕЛ.

ВОЛОГОДСКИЙ ЛЬНОКОМБИНАТ
производит прием на обучение рабочих

по подготовке машинистов и помощников машинистов турбин, кочегаров, электромонтеров, мотористов насоса и слесарей по котельному и машинному цехам ТЭЦ, а также машинистов и пом. машинистов паровых машин.

На обучение принимаются лица обоего пола в возрасте от 18 лет, с образованием от 4 классов и выше.

Срок обучения от 2-х до 5 месяцев в зависимости от специальности.

Поступившие на обучение обеспечиваются денежным содержанием в размере 80 проц. месячной зарплаты по указанным профессиям, продснабжение на правах рабочего, общежитием и постельной принадлежностью.

Начало занятий, в зависимости от укомплектования групп по профессиям.

За справками обращаться в отдел кадров льнокомбината.

Дирекция.

Адрес редакции: г. Вологда, ул. Урицкого, д. 2 Телефоны: отв. редактор—1-92, зам. редактора—3-45, отв. секретарь—3-45, секретариат—5-81, ОТДЕЛЫ: партийной жизни и пропаганды—23, промышленности и транспорта—1-32, сельского хозяйства—1-32, культуры и быта 1-32, писем и рабселькоров—3-28, ночная редакция—3-63.

ГЕ—08571 Типография издательства «Красный Север». Тираж 29.700 экз.