Пролетарии всех стран, соединяйтесь!

КРАСНЫЙ СЕВЕР

ОРГАН ВОЛОГОДСКОГО ОБЛАСТНОГО И ГОРОДСКОГО КОМИТЕТОВ ВКП(б) И ОБЛАСТНОГО СОВЕТА ДЕПУТАТОВ ТРУДЯЩИХСЯ

Год издания XXIV | № 62 (7541) | ПЯТНИЦА, 19 МАРТА 1943 ГОДА | ЦЕНА 20 коп.

Колхозники и колхозницы! Ваш долг перед родиной и ее защитниками на фронте — дать больше хлеба, мяса, сельскохозяйственного сырья. Еще шире развертывайте социалистическое соревнование за образцовую подготовку и проведение весеннего сева, за получение высокого военного урожая.

Все для фронта! Все для победы!

ПАТРИОТИЧЕСКИЙ ДОЛГ КОЛХОЗНОЙ МОЛОДЕЖИ

Весна властно вступает в свои права. Все сильнее припекает солнце, и поля постепенно освобождаются от снежного покрова. С каждым днем приближается горячая пора в колхозной деревне—весенний сев.

В текущем году **перед колхозами** нашей области **стоит** важнейшая хозяйственно - политическая задача—в полтора—два раза повысить урожайность полей. Этого требуют интересы родины, интересы фронта. Предстоящий весенний сев— первый решающий этап на путях борьбы за высокий урожай. Колхозное крестьянство, преисполненное горячего стремления помочь Красной Армии быстрее одержать победу над врагом, делает все для того, чтобы образцово подготовиться и провести сев и, тем самым, заложить прочную основу для получения высокого военного урожая.

Огромная роль в борьбе за успешное проведение сева принадлежит сельской молодежи и ее передовому отряду — комсомольцам.

На приеме в Кремле передовых комсомольцев—колхозников, отличившихся на сельскохозяйственных работах в прошлом году, М. И. Калинин говорил: «... надо понять, что вы, комсомольцы — колхозники, несете серьезную ответственность за наше сельское хозяйство... Вам придется еще очень и очень много работать. Надо отвечать и за ход работ и за качество работ».

Инициатором соревнования сельской молодежи за успешное проведение сельхозработ в текущем году выступили молодые передовики сельского хозяйства Московской области. «Образцово подготовиться, в срок и высококачественно провести весенний сев,—писали они в своем обращении,— **это сейчас наше самое важное патриотическое дело».**

Письмо молодых московских колхозников явилось боевой программой для всех комсомольских организаций. Оно вызвало горячий отклик и среди комсомольцев нашей области. Мы имеем немало примеров, когда, в ответ на это письмо, комсомольцы включаются в социалистическое соревнование, выступают боевыми организаторами и вожаками колхозной молодежи в подготовке к севу.

Комсомольская организация сельхозартели «Борьба», Тимановского сельсовета, Бабушкинского района, прикрепила всех своих членов к определенным участкам. Так, например, комсомольцу Романову было поручено помочь правлению артели быстрее вывезти навоз. Тов. Романов организовал на это дело подростков и с помощью их к 15 февраля выполнил план зимней вывозки. Комсомолка Маргарита Кузнецова работает бригадиром. Ей было поручено к 15 марта отремонтировать инвентарь и сбрую, показать пример остальным бригадирам. Тов. Кузнецова выполнила это поручение. Ремонт сбруи для всех 20 лошадей был закончен еще к 15 февраля. Колхозный кладовщик комсомолка Вахрушева организовала людей на зерноочистку и к 15 февраля закончила ее. Силами комсомольцев в колхозе выпускается стенгазета, отражающая ход подготовки к севу.

Комсомольцы сельхозартели «Память Ленина», Терменгского сельсовета, Верховажского района, в ответ на обращение московской молодежи, организовали два звена высокого урожая. Четырем комсомольцам, имеющим агротехнические знания, поручено следить за сохранностью семян и подготовкой их к севу.

В Мяксинском районе организовано 25 комсомольских фронтовых бригад, которые взяли на себя обязательство добиться со своих участков наивысшего в районе урожая. 83 молодых колхозника за зимний период обучены различным сельскохозяйственным специальностям. Силами молодежи на поля вывезено свыше 20 тысяч возов навоза, заготовлено много золы и других удобрений.

Большую хозяйскую заботу об успешном проведении сева проявляют комсомольцы Кирилловского, Кичменгско-Городецкого, Борисово-Судского и ряда других районов области. Надо, чтобы чувством ответственности за судьбы урожая проникся сейчас каждый комсомолец, каждый молодой колхозник.

Работы в деревне, в связи с весной,—непочатый край. В любом деле комсомольцы должны, как учил В. И. Ленин, оказывать свою помощь, проявлять свою инициативу, свой почин. Если плохо идет зерноочистка— сюда надо направить молодежную энергию. Отстает колхоз с вывозкой навоза, тогда, по примеру бабушкинского комсомольца Романова, надо организовать молодежь и успешно справиться с работой. Затягивается ремонт инвентаря—пойти на колхозную кузницу, выяснить в чем дело, помочь быстрее отремонтировать машины и инвентарь. И так — в любом вопросе. Только при таком подходе к делу комсомольцы смогут оправдать свою роль —активного помощника большевистской партии, боевого вожака колхозной молодежи.

До начала сева осталось немного времени. Нужно использовать этот период для быстрейшего завершения предпосевных работ, обратив основное внимание на подготовку семян, особенно верхушек клубней картофеля, ремонт инвентаря, обучение сельхозработам крупного рогатого скота. Если комсомольцы обнаружат отставание на каком-либо участке, на этом участке нужно сосредоточить все силы молодых колхозников и выправить положение.

По инициативе передовой в Советском Союзе тракторной бригады Даши Гармаш в стране снова развертывается соревнование трактористок. Комсомольские организации нашей области должны быть организаторами соревнования трактористок в своих колхозах и МТС. Сейчас основная задача в этом отношении— помочь водителям машин хорошо отремонтировать тракторы и, с первого же дня посевной, использовать их на полную мощность.

Успех проведения посевных работ будет во многом зависеть от массово-политической работы в колхозных бригадах. Здесь комсомольцам села есть где применить свои силы, показать свои способности. Необходимо наметить и осуществить конкретные мероприятия по культурно-просветительной работе в деревне.

Борясь за отличное проведение сева, комсомольские организации должны повседневно расширять свои связи с молодежью, вовлекать лучшую ее часть в комсомол, организационно укреплять свои ряды.

В проведении посевных работ встретится немало трудностей. Но чем сложнее и труднее задача, тем упорнее должен быть наш труд, тем напряженнее должны быть наши усилия. При этом условии любые трудности будут преодолены. В прошлом году колхозная молодежь поработала неплохо. Тысячи молодых патриотов и патриоток заменили ушедших на фронт и самоотверженно трудились на колхозных полях. Сельские комсомольские организации накопили известный опыт работы в условиях войны. В период второй фронтовой весны надо умножить этот опыт, еще шире развернуть соревнование и добиться новых решающих успехов.

Долг партийных организаций, политотделов МТС и совхозов — возглавить руководство соревнованием сельской молодежи; направлять ее инициативу, помочь ей выполнить взятые обязательства.

Товарищи комсомольцы и комсомолки! Молодежь колхозов, совхозов и МТС! Со всей присущей вам энергией готовьтесь к предстоящему весеннему севу, помните, что от ваших усилий во многом зависит судьба сельхозработ, судьба урожая 1943 года. Упорным трудом на колхозных и совхозных полях помогайте Красной Армии окончательно разгромить подлых немецких оккупантов.

В поход, за высокий урожай, молодые патриоты!

УКАЗ

Президиума Верховного Совета РСФСР

О присвоении почетных званий РСФСР работникам народного образования и здравоохранения

За выдающиеся заслуги в области народного образования и здравоохранения присвоить почетные звания:

ЗАСЛУЖЕННОГО УЧИТЕЛЯ ШКОЛЫ РСФСР

КУВАЛДИНУ Ивану Дмитриевичу—учителю и директору Ефремовской средней школы, Тульской области.

Заслуженного врача РСФСР

1. КИБАРИНУ Леониду Модестовичу—главному врачу первой Ивановской городской больницы.
2. ЛИПЕЦ Максиму Савельевичу — зав. стоматологическим отделением поликлиники лечебно-санитарного управления Московского Кремля.
3. МАРГОЛИНОЙ Лидии Товиевне—врачу клинической лаборатории лечебно-санитарного управления Московского Кремля.
4. НИКИТИНУ Александру Николаевичу—начальнику Вологодской областной станции переливания крови.
5. СЕНЮТКИНУ Ивану Ивановичу—врачу Горьковской областной больницы имени Семашко.
6. СТАСОВУ Борису Дмитриевичу—врачу Череповецкой больницы, Вологодской области.
7. ЯКУТИНОЙ Александре Ивановне—врачу детской консультации № 1 гор. Горького.

Председатель Президиума Верховного Совета РСФСР А. БАДАЕВ.

Секретарь Президиума Верховного Совета РСФСР П. БАХМУРОВ.

Москва, 17 марта 1943 г.

ОТ СОВЕТСКОГО ИНФОРМБЮРО

УТРЕННЕЕ СООБЩЕНИЕ 18 МАРТА

В течение ночи на 18 марта наши войска вели бои на прежних направлениях.

* * *

На Западном фронте наши войска продолжали наступление и заняли ряд населенных пунктов. Южнее станции Нарьевская части энского соединения в бою за деревню Дроновка уничтожили до 800 гитлеровцев. Захвачено у противника 3 орудия, 8 минометов, 34 пулемета и 28 тысяч патронов. На другом участке наши подразделения, в результате упорного боя овладели сильно укрепленным опорным пунктом немцев. Истреблено более роты гитлеровцев и взяты трофеи, в числе которых 4 немецких танка и склад боеприпасов.

* * *

Южнее гор. Белого наши войска продолжали успешное наступление и заняли 32 населенных пункта. При взятии одного населенного пункта бойцы энской части захватили 10 немецких орудий и минометов, 28 пулеметов, 2 радиостанции и несколько десятков подвод с боеприпасами. На другом участке разгромлен батальон пехоты противника. Под ударами наших подразделений немцы в беспорядке отступили, оставив на поле боя свыше 400 убитых и раненых солдат и офицеров.

* * *

В районе Чугуева продолжались ожесточенные бои. Части Н-ского соединения отбили ожесточенные атаки противника и, перейдя в контратаку, выбили немцев из важного населенного пункта. Уничтожено до 600 немецких солдат и офицеров. Захвачены трофеи и пленные. На другом участке наши подразделения уничтожили прорвавшиеся в глубь нашей обороны 7 вражеских танков и до 100 немецких автоматчиков.

* * *

Западнее Севска немцы неоднократно штурмовали наши позиции, но каждый раз несли большие потери и откатывались назад. Уничтожено 11 танков и не менее 2 рот пехоты противника.

* * *

Партизаны отряда, действующего в одном из районов Львовской области, в феврале месяце пустили под откос немецкий воинский эшелон. Во время крушения убито и ранено до 100 вражеских солдат и офицеров. Другие партизанские отряды Львовской области организовали крушение двух эшелонов противника с горючим и трех эшелонов с боеприпасами.

* * *

Пленный солдат штабной роты 585 немецкого пехотного полка Феликс Высоцкий рассказал: «В декабре прошлого года нашу дивизию перебросили из Франции в Россию. У солдат было подавленное состояние. Офицеры всеми мерами старались поднять дух своих подразделений. Они говорили, что где наша дивизия пройдет, никто не устоит, ничто не уцелеет, там даже трава не будет расти. Результаты такой самоуверенности были очень плачевные. Наш полк потерял 60 процентов личного состава. Мы отступали, бросая вооружение и военное имущество. Свою злобу солдаты и офицеры вымещали на населении. Офицеры приказывали жечь дома и угонять мирных жителей. В нашей роте особенно издевались над населением ефрейтор Милх, солдаты Курцман и Лгтц».

* * *

Немецко - фашистские мерзавцы, изгнанные из Ростовской области, всюду оставили следы кровавых преступлений. В поселке Зерноград и станице Мечетинская немцы вырезали многие семьи колхозников и служащих. В Зернограде гитлеровцы убили председателя поселкового Совета С. Бабенко. Бандиты обещали ему сохранить жизнь, если он подпишет антисоветское заявление. Советский патриот с возмущением отверг это гнусное предложение. В Мечетинской немцы расстреляли председателя колхоза «Красный партизан» Ивана Миненко, служащего Михаила Скрипко, кассира Федора Борисова и его сына, колхозницу Антонину Диденко и ее грудного ребенка и других жителей станицы.

ВЕЧЕРНЕЕ СООБЩЕНИЕ 18 МАРТА

В течение 18 марта наши войска вели бои на прежних направлениях.

В Баренцовом море нашими кораблями потоплен транспорт противника водоизмещением в 6 тысяч тонн.

* * *

17 марта частями нашей авиации на различных участках фронта уничтожено или повреждено не менее 50 немецких автомашин с войсками и грузами, подавлен огонь 10 батарей полевой и зенитной артиллерии, взорвано 2 склада боеприпасов, разбит железнодорожный эшелон противника.

* * *

На Западном фронте наши войска вели наступательные бои, заняли ряд населенных пунктов, в том числе районный центр и железнодорожную станцию Издешково. Противник оказывает упорное огневое сопротивление и на отдельных участках переходит в контратаки. Южнее Игорьевская немецкая пехотная дивизия, при поддержке 15—20 танков, нескольких артиллерийских и минометных батарей, пыталась задержать наступление советских войск. В результате ожесточенных боев наши части сломили сопротивление гитлеровцев, противник понес большие потери в людях и технике.

* * *

Южнее гор. Белого наши войска развивали наступление и заняли несколько населенных пунктов. Советские танкисты и мотопехота обошли опорный пункт противника и, после короткого боя, уничтожили немецкий гарнизон, отказавшийся сложить оружие. Взяты трофеи, в числе которых 2 танка, 6 противотанковых орудий, 9 минометов и склад с боеприпасами. На другом участке наши разведчики, действующие в тылу противника, разгромили автоколонну гитлеровцев. Уничтожено более 20 немецких автомашин с боеприпасами и 2 самоходных орудия.

* * *

В районе Чугуева наши войска вели ожесточенные бои с танками и мотопехотой противника. Немцы, не считаясь с потерями, непрерывно контратакуют наши части, пытаясь вернуть утерянные ими позиции. Все атаки гитлеровцев отбиты с тяжелыми для них потерями. На другом участке наши подразделения подбили 6 немецких танков и истребили роту автоматчиков противника.

* * *

Партизанский отряд имени 25-летия Советской Украины, действующий в Житомирской области, в начале марта месяца атаковал немецкий карательный отряд. Гитлеровцы отступили, оставив на поле боя до 600 трупов. Другой отряд житомирских партизан взорвал железнодорожный мост в то время, когда к нему подходил железнодорожный эшелон противника. В результате взрыва пущены под откос паровоз и 8 вагонов с боеприпасами.

* * *

Советский пароход под командованием капитана тов. Хирхасова был атакован в Баренцовом море четырьмя вражескими бомбардировщиками. Самолеты с небольшой высоты сбросили 12 бомб и обстреляли пароход из пулеметов. Благодаря умелому маневрированию ни одна из этих бомб не попала в цель. Команда парохода самоотверженно отражала атаки противника и сбила один немецкий самолет. Другой самолет противника был поврежден. Пароход благополучно прибыл в советский порт и доставил ценный груз к месту назначения.

Ломая сопротивление врага

ДЕЙСТВУЮЩАЯ АРМИЯ, 17 марта. (Спец. корр. ТАСС). Юго-западнее Оленино и южнее Белого наши войска продолжают развивать наступление. За последние дни освобождены от немцев сотни населенных пунктов Калининской и Смоленской областей. Враг оказывает отчаянное сопротивление.

Исключительно упорной была битва за одну высоту, которая имела сильную огневую взаимосвязь с двумя другими вражескими высотами. В 3 часа ночи наши бойцы, под командованием Ковальчука решительным броском достигли крайней траншеи. Зацепившись за нее, пехотинцы гранатами и огнем автоматов выбили фашистов с высоты.

Потеря высоты поставила под удар всю немецкую оборону на этом участке, и гитлеровцы, пытаясь вернуть утраченные позиции, предприняли одну за другой четыре контратаки.

В результате согласованных действий пехотинцев и артиллеристов все четыре контратаки врага были отбиты.

В. КОРЯВИЧЕВ.

Первые шаги в освобожденном городе

СЫЧЕВКА. (Смоленская область). Каждый день в городке Сычевка, возвращенном Красной Армией в советскую семью, происходят радостные события: открываются больницы, школы, библиотеки, предприятия. Из освобожденной Сычевки отправлены по всей стране первые письма. Оживленно в райкоме партии и исполкоме городского Совета депутатов трудящихся. Вчерашние партизаны — секретарь райкома партии тов. Казаков и председатель горсовета тов. Краюшкин—принимают посетителей, решая вместе с ними неотложные вопросы восстановления города.

Жизнь в Сычевке налаживается. Население за одну неделю увеличилось вдвое. Открыта городская библиотека. Через пару дней дети приступят к учебе. Начала работать больница и амбулатория. (ТАСС).

ДОБЛЕСТНЫЕ ЗАЩИТНИКИ РОДИНЫ

Сотни тотьмичей, в недалеком прошлом рабочих, колхозников, служащих, на различных участках фронта Великой отечественной войны с оружием в руках защищают честь, свободу и независимость своей родины. Каждый день приходят вести о их славных боевых подвигах.

Постановлением Совнаркома СССР недавно присвоено военное звание генерал-майора Петру Александровичу Дьяконову, в прошлом активному комсомольскому работнику Тотемской организации. Тов. Дьяконов находится на фронте с первого дня отечественной войны. В настоящее время он командует дивизией. Его боевые подвиги отмечены правительством двумя орденами.

Командование Н-ской части сообщает о славных боевых делах Ивана Ивановича Беляевского, бывшего колхозника Погореловского сельсовета. Старшина коммунист Беляевский являет собой пример волевого командира, воспитывающего своих бойцов в духе бесстрашия. Доказательством мужества и отваги старшины Беляевского является его боевой счет, на котором к 20 января уже числился 151 уничтоженный фриц.

Командир орудия Н-ской артчасти М. М. Протопопов до войны работал в Михайловском механизированном лесопункте. Вот один из эпизодов его боевой деятельности, о котором рассказывает в письме лейтенант тов. Медведев:

«Рота немцев, при поддержке четырех танков, пошла в атаку. Тов. Протопопов выдвинул вперед свое орудие и в упор стал расстреливать гитлеровцев. Один танк был сразу же подбит, остальные повернули обратно. Свыше 50 фашистских головорезов уничтожил тов. Протопопов огнем своего орудия. Атака была отбита. Командующий армией наградил тов. Протопопова медалью «За отвагу».

Так сражаются с ненавистным врагом доблестные защитники Родины. Их ратные подвиги воодушевляют земляков, работающих в тылу, на новые подвиги в труде.

П. ПЕТУХОВ.

ПРЕДМАЙСКОЕ СОЦИАЛИСТИЧЕСКОЕ СОРЕВНОВАНИЕ

ОЗНАМЕНУЕМ ДНИ СОРЕВНОВАНИЯ НОВЫМИ УСПЕХАМИ, ДАЛЬНЕЙШИМ УСИЛЕНИЕМ ПОМОЩИ ФРОНТУ

ПРОИЗВОДСТВЕННЫЙ ПОДЪЕМ

ХАРОВСКАЯ, 18 марта. (По телефону). Трудящиеся Харовского района своим самоотверженным трудом помогают героической Красной Армии в быстрейшем разгроме немецко-фашистских захватчиков. В эти дни на всех предприятиях с новой силой развертывается предмайское социалистическое соревнование. Рабочие и работницы берут новые повышенные обязательства, по-боевому борются за их выполнение.

Во всех цехах Лесозавода № 45 состоялись собрания, на которых обсуждены итоги работы в феврале и намечены конкретные мероприятия по повышению производительности труда. Перевыполнив февральское задание, коллектив завода упорно борется за новые успехи. В марте все работы проходят строго по графику.

За последнее время значительно улучшил работу Семигородский механизированный леспромхоз, на 10 марта выполнивший квартальный план по заготовке древесины. Чтобы ликвидировать отставание на вывозке, в лес дополнительно выделено 30 лошадей и пущены в ход два трактора. Темпы вывозки древесины нарастают с каждым днем.

Предмайское соревнование широко развернулось и на складе топлива.

— Бесперебойно снабжать паровозы дровами,—таково основное обязательство рабочих склада, которое подкрепляется конкретными делами. Поезда через станцию проходят строго по графику.

У РЕЧНИКОВ ПЕЧАТКИНО

Небольшой затон Печаткино живет кипучей трудовой жизнью. С утра и до позднего вечера работают водники, готовясь во всеоружии встретить вторую военную навигацию. Соревнуясь между собой, капитаны, механики, кузнецы, токари и слесари хорошо справляются с поставленными задачами.

Судоремонтные работы подходят к концу. График ремонта грузопассажирского флота выполняется, а по судоремонту — перевыполняется. Правильно организовав труд с первого же дня постановки судов на прикол, многие судокоманды значительно ускорили ремонт. Пароход № 8 (капитан тов. Балин, механик тов. Аникин) к 10 марта был отремонтирован на 97,2 процента, вместо предусмотренных планом 90 процентов. Техническая готовность парохода «Вест» (капитан тов. Мельников и машинист тов. Сизмин)—98 процентов. Под руководством капитана тов. Ильичева и механика тов. Чусова завершаются ремонтные работы и на пароходе «Лесник».

Предмайское социалистическое соревнование, развернувшееся среди работников мастерской и судокоманд, поможет подтянуть отстающих, даст возможность встретить навигацию в боевой готовности.

Н. БОЧАРОВА.

ОБЯЗАТЕЛЬСТВА ЦЕЛЛЮЛОЗНИКОВ

СОКОЛ, 18 марта. (По телефону). Коллектив рабочих и служащих целлюлозного завода им. Свердлова включился в предмайское социалистическое соревнование за достойную встречу великого праздника. Во всех цехах обсуждены договора на соревнование и взяты новые обязательства. Целлюлозники дали слово добиться, за счет уплотнения рабочего дня, перевыполнения производственного планов, снизить расход топ[illegible] увеличить паросъем, [illegible] подготовить аггрегаты [illegible] грузки лесоматериалов, стахановским методам [illegible] человек.

По сравнению с прошло[illegible] кадой завод улучшил свою [illegible]ту. В цехах растут ряды [illegible]новцев и почти нет людей, выполняющих норм выработки.

О чем забывают в вагонном депо

Партийная и профсоюзная организации вагонного депо Вологда развернули большую массовую работу по организации предмайского соревнования. За короткий срок заключено 512 индивидуальных договоров. Вологодские вагонники решили соревноваться с работниками вагонного участка ст. Череповец.

В марте депо значительно улучшило работу. Установленный график строго выдерживается. Успешно идет оздоровительный ремонт цистерн и осмотр вагонов. По годовому осмотру цистерн задание выполнено к 16 марта на 160 процентов.

Вагонники могли бы работать еще лучше, но этому мешает серьезный недостаток, который заключается в том, что о результатах своего труда рабочие узнают в конце месяца. Работая вслепую в течение месяца, они не знают, как ежедневно выполняются взятые обязательства. Досок показателей в цехах нет. В стенной печати результаты соревнования не освещаются.

Партийная и профсоюзная организации депо должны повседневно подводить итоги соревнования, поощрять передовиков, подтягивать отстающих. Гласность в соревновании—большая сила. Об этом забывать нельзя.

Н. БАЛДИНА.

По две нормы и больше

За последнее время значительно повысилась производительность труда лесорубов Лежского лесоучастка. К. П. Горелов выполняет дневные нормы на 225 процентов и выше. Член колхоза «Память Ленина», Зыковского сельсовета А. А. Крутцова ежедневно дает по две нормы. В квартале 42-м этого лесоучастка все рубщики перевыполняют нормы. Средняя производительность их труда—136 процентов.

ИТОГИ ВСЕСОЮЗНОГО СОЦИАЛИСТИЧЕСКОГО СОРЕВНОВАНИЯ ТРАКТОРИСТОК И ЖЕНСКИХ ТРАКТОРНЫХ БРИГАД

ЦК ВЛКСМ, Народный Комиссариат Земледелия СССР и Народный Комиссариат Совхозов СССР подвели итоги Всесоюзного соревнования трактористок женских тракторных бригад за 1942 год.

В соревновании участвовали 3.486 женских бригад и 145.128 трактористок.

Первенство в соревновании женских тракторных бригад завоевала бригада Дарьи Гармаш из Рыбновской МТС, Рязанской области. Она выполнила план тракторных работ на 256 процентов, выработала на каждый условный трактор 1.084 гектара и сэкономила 6.148 килограммов горючего.

Бригаде присуждено переходящее Красное Знамя ЦК ВЛКСМ и первая премия Наркомзема СССР.

В соревновании женских тракторных бригад совхозов первенство завоевала бригада Веры Беспаловой из хлопкосовхоза № 3 имени Ленина Азербайджанской ССР. Она выполнила годовой план тракторных работ на 211 процентов и сэкономила 3.927 килограммов горючего.

Бригаде присуждено переходящее Красное Знамя ЦК ВЛКСМ и первая премия Наркомсовхозов СССР.

ЦК ВЛКСМ наградил Почетной грамотой 118 трактористок. Каждая из них выполнила годовой план тракторных работ больше, чем на 200 процентов и сэкономила много горючего.

Наркомзем СССР наградил 660 трактористок значком «Отличник социалистического сельского хозяйства». 120 трактористок совхозов награждены значком «Отличник социалистического соревнования Наркомсовхозов СССР». Каждая из награжденных выполнила план не менее, чем на 150 процентов при значительной экономии горючего.

Вторые места в соревновании и премии Наркомзема и Наркомсовхозов СССР завоевали женские тракторные бригады: Резцовой А. (Московская область), Кирюшиной А. (Омская область), Синицына С. (Саратовская область), Ананько К. (Киргизская ССР), Попова Н. (Коми АССР), Фирсановой М. (Тульская область), Скворцовой А. (Ленинградская область).

Эти бригады награждены ЦК ВЛКСМ Почетной грамотой. (ТАСС).

БОРЬБА ЗА УРОЖАЙ—ЭТО БОРЬБА ЗА ПОБЕДУ НАД ВРАГОМ!

По-фронтовому готовятся к весеннему севу колхозники сельхозартели „Аврора“, Грязовецкого района, воодушевленные великой целью—помочь Красной Армии быстрее разгромить немецко-фашистских мерзавцев

Звеньевая колхоза «Аврора» Рогалева Анна Александровна.

ЗА НОВЫЕ УСПЕХИ В ЛЬНОВОДСТВЕ

Наше звено, состоящее из 10 колхозниц, в прошлом году собрало в среднем 5 центнеров льносемян и 6 центнеров первосортного волокна с гектара. Весь лен во-время обработали и полностью сдали государству, перевыполнив задание в четыре раза. За каждый льняной трудодень получили по 21 рублю.

Вся работа у нас построена на основе индивидуальной сдельщины, строго поставлен учет труда. Люди в моем звене настолько сработались, что на производстве никто не отстает: все трудятся по-стахановски. Это вселяет твердую уверенность, что мы можем добиться новых блестящих успехов. Возможности к этому у нас поистине неисчерпаемые.

Опыт показал нам, что имеем все условия для того, чтобы взять урожай льна гораздо выше прошлогоднего и сдать стране сырья—волокна вдвое больше. За нами закреплен участок в 10 гектаров. Почва — легкий суглинок, предшественник—клеверище. Всю площадь ранней осенью вспахали под зябь на полную глубину.

Хорошо изучили состав почвы, знаем ее требования к удобрениям. Например, калийную соль и фосфоритную муку — удобрения медленно действующие, внесли осенью, но прежде расчистили весь участок, убрали ...ни. На низинных местах для ...а воды прорыли канавки. ...ед весенним севом дадим по ...центнеров золы и еще дополнительно в виде подкормки по 3 ...нтнера на гектар куриного ...мета.

Заготовим местных удобрений больше предусмотренного планом. Каждый член звена уже собрал не менее двух центнеров золы. Много заготовили и навозной жижи. Недостатка в удобрениях у нас не будет.

Учитывая опыт передовых льноводов, мы пришли к выводу о необходимости применения более загущенного посева. Норму высева увеличиваем с 21 до 45 килограммов на гектар. Семена уже подготовлены, два раза отсортированы и проверены на всхожесть. Качество семенного материала — отличное. Лен при загущенном посеве может полечь, чего нельзя допускать. По всему участку, сразу же после посева, набьем маленькие колышки и после того, как всходы поднимутся, натянем шпагат и таким образом предохраним лен от полегания. Приготовим все, что требуется для этого нужного и важного дела.

Сев льна намечаем провести в три дня, по всем правилам агротехнической науки. Ранняя зябь, хорошая подготовка почвы к посеву и первоклассные семена «Текстильщик» обеспечат нам хороший урожай льна. Рассчитываем получить в среднем по 8 центнеров льноволокна с гектара.

Таков наш план на 1943 год. План обширный, требующий напряженного и упорного труда. На пути к новым высоким урожаям встретится немало трудностей. Но они нам не страшны, мы преодолеем их и с честью выполним свое обязательство.

А. РОГАЛЕВА,
звеньевая по льну.

ИНВЕНТАРЬ В БОЕВОЙ ГОТОВНОСТИ

В то время, когда колхозники вывозили навоз на поля, сортировали семена, собирали золу, заготовляли торф, ко мне в кузницу зашел председатель артели тов. Шевелев:

— Не отставай, Иван Михайлович,—сказал он,—быстрей налаживай плужки, бороны, не медли с обтяжкой колес. Сев не за горами!

— Не отстану от других, Федор Андреевич. — ответил я. — Все будет сделано во-время.

Энергично взялся за работу. Вместо одной бороны стал ремонтировать по две в день. С утра до вечера от наковальни не отходил.

15 марта бригадиры увозили из кузницы отремонтированный инвентарь. Я подготовил 23 плуга, столько же борон, три сеялки и восемь телег. Сейчас взял новое обязательство—быстро и хорошо отремонтировать все уборочные машины.

И. НОВИКОВ,
кузнец колхоза «Аврора».

НАШИ КОНИ НЕ ПОДВЕДУТ

В прошлом году наша полеводческая бригада во-время управилась со всеми сельхозработами исключительно с помощью лошадей. Без хорошего, крепкого коня трудно бы добиться таких результатов. А кони у нас исправные, в хорошем теле, здоровые, упитанные. Мы и понятия не имеем, что такое сбитая холка, или помятые плечи у лошади. Даже старые, вышедшие из годов лошади, у нас мало в чем уступают в работе молодым. Они—и на пахоте, и на севе, и на лесозаготовках, и в приводе молотилки.

Борьба с обезличкой—вот что позволяет нам иметь всегда здоровых, выносливых коней. Все лошади в бригаде закреплены за колхозниками, вместе со сбруей и транспортными средствами. Это очень важно. Оденешь на лошадь неподогнанный хомут—вот и набиты плечи. Сани или телега несоразмерны — лошадь обессилеет. Вот почему мы каждый год специально приглашаем к себе опытного шорника, который пересматривает и ремонтирует сбрую, подгоняет ее применительно к каждой лошади.

Конь более всего любит, чтобы у него был рачительный и ревностный хозяин. Поэтому надо прикреплять коня с разбором, посмотреть, кому можно его доверить, а кому нельзя. Этого правила я строго придерживаюсь. Некоторых лошадей нынче закрепили за молодыми колхозниками. Пусть с ранних пор набивают руку на хозяйстве, приучаются обращаться с конем. Мне стоило много трудов, чтобы привить молодым колхозникам заботливое, бережное отношение к коню. Подростку Ивану Белозерову мы вручили коня «Лада». В работе он не отставал. Пошлешь пахать—глядишь, норму перекрыл. С зерном на заготпункт поедет —вывезет больше, чем полагается. И конь в теле.

Вот какой распорядок дня заведен у нас на конюшне: в час ночи задаю лошадям грубый корм—клевер. В 4 часа утра — водопой и раздача концентратов. обычно овса. Концентраты даю в зависимости от состояния лошади и с учетом выполняемой работы: крепко поработала—получай 3 килограмма, была на легких работах — 2 килограмма. Тем лошадям, у которых в кормушках оказалось мало овса, даем добавку. Через 1—2,5 часа после этого лошади отправляются на работу. В час дня — обеденный перерыв. Снова задаем клевер. Поим так, чтобы не опоить. Как лошадей разберут, производится уборка конюшни и заготовка кормов для вечерней дачи. Вечером тщательно осматривается каждая лошадь. Если она сильно потная или пришла с дальной дороги, ставлю ее в теплое помещение и даю добавочно овса.

О кормах для лошадей я проявляю особенную заботу. И грубыми и концентрированными кормами все конское поголовье обеспечено вдоволь. Строго берегу каждый килограмм сена, овса. Не хвалясь, скажу: на весенний сев выведу таких лошадей, что подивятся наши соседние колхозы. Проведем весенний сев быстро и высококачественно.

Яков КУТЫШЕВ,
конюх первой полеводческой бригады.

БРИГАДА НЕ УСТУПИТ ПЕРВЕНСТВА

На совещании передовиков сельского хозяйства нашего района в 1942 году я обязалась получить средний урожай зерновых 12 центнеров с гектара, а собрала с 42,31 гектара по 14.5 центнера. Наша бригада дала колхозу на 540 пудов зерна больше намеченного планом, завоевав первенство в соревновании между бригадами.

Высокий урожай прежде всего результат дружной, слаженной работы всех членов бригады. Нас 24 человека и все мы с горячей любовью работаем как летом, так и зимой. Не было случая, когда кто-либо отказался бы от выполнения наряда. Как бригадир, я учитываю способности и силы каждого и, в зависимости от этого, расставляю людей, а затем проверяю выполнение работы.

Расскажу, как мы практически достигли высокого урожая.

Основной культуры — озимой ржи получили 17 центнеров с гектара. На площади была проведена трехкратная вспашка. Первая—под зябь, вторая—в июне, с заделкой навоза из расчета по 30 тонн на гектар. После этого два раза производили культивацию паров дисковой бороной и «ЗИГ-ЗАГ». Пахота в третий раз производилась за две недели до посева. При этом мы сразу же боронуем, чтобы не подсыхали гребешки. Сев озимых начали 20 августа. Впереди перед сеялкой пускаем легкий каток, который выравнивает почву. Сев рядовой, норма высева 1,6 центнера на гектар сортовой ржи «Вятка» со всхожестью 99 процентов.

Весной все озимые боронуем в два следа бороной «ЗИГ-ЗАГ». Этим мы уничтожаем образовавшиеся после снега плесень и корку. Делали выборочную подкормку фосфоритными и азотистыми удобрениями. Значение этого мероприятия большое. Чтобы наглядно показать колхозникам, я взяла участок, где озимые были посеяны по занятому пару и посевы были слабые, и разделила его на две части. На одной из них подкормку произвела, на другой, контрольной—нет. Что же получилось? Урожай с подкормленного участка дал 19 центнеров, а с контрольного, т. е. неподкормленного,—только 13 центнеров.

Сорняков на наших полях не было. Чистосортные, хорошо очищенные семена и высококачественная обработка почвы ликвидируют сорняки в самом их зародыше. Уборку урожая провели очень быстро. Прежде всего начали теребить лен. В то же время я следила за поспеванием озимых, чтобы не упустить момента их уборки.

В 1943 году бригада ставит перед собой боевую задачу — собрать урожай зерновых не меньше 120 пудов в среднем с каждого гектара.

Тщательно готовимся к весеннему севу. Зиму мы провели в напряженной работе и учебе. Заготовили много навоза, золы, куриного помета и других удобрений. Обучаем работе в упряжке крупный рогатый скот. Оборудовали помещение под детские ясли—они в нашей бригаде будут открыты с первых дней начала полевых работ. Детально изучаем агротехнику, опыт лучших мастеров социалистического земледелия страны. Немало внимания уделяем организации труда, правильному использованию в предстоящих сельхозработах каждого человека, способного к труду.

Нам предстоит затратить много труда, серьезно поработать, чтобы вырастить на каждом гектаре 120-пудовый урожай. Но мы не пожалеем сил и выполним свое обязательство. Этого требуют от нас фронт, любимая родина.

Л. РЫБИНА,
бригадир второй полеводческой бригады.

Бригадир колхоза «Аврора» Рыбина Лидия Александровна.

ПОЛИТИЧЕСКАЯ РАБОТА В КОЛХОЗЕ

Первая полеводческая бригада в январе отставала с вывозкой навоза и ремонтом сельхозинвентаря. Об'яснялось это тем, что колхозники, которые были заняты на вывозке удобрений, не выполняли нормы выработки. Тогда я, будучи агитатором, провел в бригаде несколько бесед, прочитал ряд статей из газеты «Правда». На конкретных примерах доказал колхозникам значение навоза в деле повышения урожайности. Положение быстро изменилось. Бригада тов. Чечулиной полностью выполнила план заготовки местных удобрений.

Помогая развертыванию социалистического соревнования за успешную подготовку к севу, я добивался, чтобы у каждого колхозника было свое личное обязательство. А когда индивидуальные обязательства взяты, проверяю их выполнение. В обеденные перерывы прихожу в ту или иную бригаду и сообщаю результаты работы каждого колхозника за предыдущий день. Это придает агитации за высокую производительность труда конкретность и, следовательно, убедительность.

Колхозники проявляют большой интерес к событиям на фронте, к жизни Красной Армии. Ежедневно я читаю в бригаде сообщения Советского Информбюро. очерки и заметки о фронтовиках, показываю на географической карте, где происходят события. Когда простыми словами расскажешь о самоотверженности и героизме бойцов нашей Красной Армии, колхозники думают о своих близких—ведь у каждого кто-нибудь есть на фронте. Они полнее понимают тогда свою обязанность помогать фронту и работать с еще большим рвением.

Я готовлюсь не только к докладам, но и к читкам. Кроме занятий в агитколлективе, которым руководит председатель колхоза тов. Шевелев, я систематически работаю над собой: изучаю «Краткий курс истории ВКП(б)», регулярно читаю газеты, политические брошюры.

Бригады и звенья. в которых провожу агитационно-массовую работу, на лучшем счету в артели по подготовке к весеннему севу. Колхозники все время перевыполняют свои дневные задания.

М. МИХАЙЛОВ.
агитатор, счетовод колхоза.

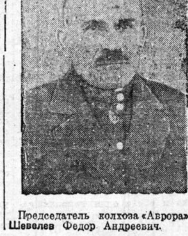

Председатель колхоза «Аврора» Шевелев Федор Андреевич.

Стахановец колхоза «Аврора» Кутышев Иван Александрович.

В ДВИЖЕНИЕ ПУЩЕНЫ РЕЗЕРВЫ

1942 год принес нам замечательные успехи во всех отраслях общественного хозяйства. Весенний сев, уборка урожая, сев озимых проведены были лучше, быстрее и организованнее, чем в 1941 году. Наша сельскохозяйственная артель, как и многие другие тысячи колхозов страны, честно и аккуратно снабжает население и Красную Армию продовольствием, а промышленность—сырьем.

Собрали 11,7 центнера зерновых и 5 центнеров льносемян с гектара. Обилен урожай овощей и картофеля, гороха, трав. Мы с честью выполнили свою первую заповедь—досрочно и с превышением рассчитались с государством по всем видам сельхозпродукции. Сдали на ссыпные пункты 2682 пуда хлеба, 900 пудов картофеля, 190 центнеров льносемян вместо 22 по плану, 83 центнера волокна—в четыре раза больше установленного задания, 97 центнеров различных овощей, 510 центнеров молока и 43 центнера мяса. Выполнив государственный план мясопоставок за 1943 год, сдали 5,6 центнера мяса в счет поставок 1944 года. За сданную льнопродукцию получили 216 тысяч рублей и в виде премий-надбавки—170 центнеров зерна.

Колхозникам выдали на трудодень 3,6 килограмма хлеба и 6 рублей деньгами. Слав 142 центнера зерна из личных запасов в фонд Красной Армии, подавляющее большинство членов нашей артели обеспечило себя хлебом больше, чем на полтора года. Все это—результат самоотверженного труда колхозников и колхозниц, их неустанной заботы о доблестных защитниках родины, о дальнейшем процветании колхозного строя.

Достигнутые в прошлом году успехи не дают нам права на успокоение. Военная обстановка обязывает нас с еще большей силой и энергией взяться за дело. Наш долг, наша священная обязанность—произвести в 1943 году еще больше сельскохозяйственных продуктов, чтобы вдоволь обеспечить страну и фронт продовольствием. А для этого надо лишь умело применить и использовать все резервы, заложенные в сельском хозяйстве, взять от земли все, что она может дать.

Мы поставили перед собой задачу—в нынешнем году расширить посевную площадь под зерновые и картофель на 43 гектара, собрать в среднем 16 центнеров зерновых и 135 центнеров картофеля с гектара, вдвое против прошлого года повысить урожайность технических культур, овощей и сеяных трав. Увеличение посевной площади, по скромным подсчетам, даст дополнительно для нужд Красной Армии и страны несколько тысяч пудов зерна и картофеля.

Посильно ли нам решить такую задачу? Конечно, смело могу заявить, что в этом направлении нами уже сделано немало. В движение пущены все резервы.

Весенний сев произведем отборными семенами пшеницы сорта «Диамант», который широко распространен в области. Отличительные особенности этого сорта: крупность зерна и скороспелость. Ячмень—«Винер», овес — «Золотой дождь», горох — «Капитал». Семена тщательно отсортировали. Сразу же после уборки все зерно было пропущено через веялку, затем отсортировано на сортировке «Клейтон», два раза пропущено через фухтель и триер. Отобрано крупное, полновесное зерно первого класса. Чистосортность зерна 98 процентов, всхожесть, по определению контрольно-семенной станции, 98 процентов.

Проведем яровизацию семян на площади 40 гектаров, а перед севом — намачивание 100 центнеров семян. Все семенное зерно будет протравлено. Для успешного проведения всех этих важнейших агромероприятий уже все подготовлено, выделены опытные колхозники.

Семенным картофелем обеспечены. Но этим не довольствуемся. Ведем заготовку верхушек клубней продовольственного картофеля. Для сверхплановой посадки их заготовили свыше 6 центнеров. Достаточно и семян овощных культур, льносемян, а также клевера. Весь семенной материал—золотой фонд колхоза—хранится в надежных руках комсомолки Зои Смирновой.

Важным источником повышения урожайности являются местные удобрения. Опыт показывает, что там, где их правильно используют, всегда собирают устойчивый урожай. Любопытный факт. Почва второй бригады нашего колхоза ничем особенным не отличается от земель, скажем, первой бригады. Нет разницы тут и в обработке земли и в уходе за растениями. Тем не менее вторая полеводческая бригада собрала нынче почти на 5 центнеров зерновых больше с гектара, чем первая. Да она и льна намного больше вырастила на своем участке. Дело в том, что во второй бригаде зря не пропадает ни один центнер навоза, ни один килограмм золы и птичьего помета. Внесенные здесь в почву в прошлом году около 200 тонн навоза дали дополнительно десятки центнеров хлеба.

Вот почему мы нынешней зимой крепко боролись за удобрения. Заготовили золы и птичьего помета в полтора раза больше, чем в 1942 году. На поля уже вывезено больше тысячи тонн навоза—в среднем по 25 тонн на каждый гектар.

Много внимания обращено на хранение местных удобрений. Раньше у нас навоз разбрасывали по полю мелкими кучами. Он терял свои ценные качества, не давал нужного эффекта. На эту сторону дела теперь обращено особое внимание. Навоз складываем в штабели шириной 3 метра и высотой до двух метров. Собираем навозную жижу для весенней подкормки озимых. Навоз, золу, птичий помет, фекалий, торф—все это вывозим на поля. Чем больше будет внесено в землю удобрений, тем выше урожай.

Намечаем улучшить обработку почвы, сократить сроки полевых работ. Решающее условие для получения высокого урожая имеет глубокая вспашка, своевременная и высококачественная обработка почвы. Большой вред приносит мелкая вспашка земли. Поэтому пахать будем как можно глубже, поведем решительную борьбу с мелкой пахотой, не допуская, чтобы наши колхозные поля обрабатывались по-старинке. Многолетняя практика показала, что дожди у нас идут рано весной, обычно после посева, а в течение лета осадков иногда бывает мало. Яровые посевы после прошедших дождей часто покрываются коркой, которая мешает растениям развиваться. Для устранения этого явления мы применим весеннее послепосевное боронование всходов.

«Кадры, овладевшие техникой, — решают все» — так сказал товарищ Сталин, и это очень правильно. На собственном опыте я убедился, что урожай решают люди—кадры. Не скажу, что люди в нашем колхозе какие-то особенные. Таких людей, как у нас, много в каждом хозяйстве. Но важно то, что люди у нас правильно расставлены, каждый отвечает за порученный участок и добивается высокой агротехники и производительности труда.

Возьмем для примера звено Галины Белозеровой. Безусловно, решающая роль в получении богатого урожая принадлежит звену, которое производит все основные полевые работы: вспашку, культивацию, боронование, посев, уборку. Звено в два раза перевыполнило план заготовки удобрений, во-время подготовило инвентарь, проявило большую заботу о семенах, перебрав каждое зернышко с тем, чтобы засеять свой участок добротными семенами. Звеньевая сама проверила качество ремонта инвентаря, сбруи.

Колхознику Ивану Александровичу Кутышеву 56 лет. Он в прошлом году на одноконном плуге вспахал 47 гектаров. Нынче Иван Александрович взялся вспахать 60 гектаров. Подросток Александр Беззубов вспахал 27 гектаров, нынче берется увеличить эту норму в полтора раза. Все бригадиры, звеньевые, многие рядовые колхозники зимой упорно поработали над собой, овладели агротехническими знаниями. С такими людьми можно преодолеть любые трудности и добиться получения высокого урожая.

Ф. ШЕВЕЛЕВ,
председатель колхоза.

ТЕЛЕГРАММЫ ИЗ-ЗА ГРАНИЦЫ

К ВЫСТУПЛЕНИЯМ ФРАНЦУЗСКОГО НАЦИОНАЛЬНОГО КОМИТЕТА И ГЕНЕРАЛА ЖИРО

ЗАЯВЛЕНИЕ ХЭЛЛА

ВАШИНГТОН, 15 марта. (ТАСС). В связи с опубликованием известного заявления генерала Жиро, в котором он высказал желание сотрудничать со всеми теми, кто из'являет готовность бороться с врагом за освобождение Франции, государственный секретарь США Хэлл заявил сегодня на пресс-конференции, что «генерал Жиро в настоящее время оправдал надежды американского правительства на то, что его избрание главнокомандующим французскими войсками, сражающимися в Северной Африке, делает возможным об'единение всех групп французов под его военным руководством. Это должно обеспечить победоносной Франции подобающее место в деле восстановления свободы во всем мире».

Хэлл заявил далее, что Жиро «достиг такого положения, когда он сможет без существенного ущерба для своих военных усилий ликвидировать дискриминацию против лиц, находящихся на управляемой им территории».

Как указал Хэлл в заключение, Жиро «отменил законы и декреты, противоречащие традиционным республиканским порядкам Франции».

ЗАЯВЛЕНИЕ ЧЕРЧИЛЛЯ

ЛОНДОН, 17 марта. (ТАСС). Как сообщает агентство Рейтер, Черчилль заявил сегодня в парламенте, что английское правительство горячо приветствует речь генерала Жиро, в особенности его отказ признать перемирие, заключенное «Правительством» Виши с Германией и отмену им французского законодательства после 22 июня 1940 года.

Как видно из речи генерала Жиро и меморандума французского национального комитета, сказал Черчилль, повидимому, больше не существует принципиальных вопросов, разделяющих эти две группы французов. Я информировал правительство Соединенных Штатов о том, что я намерен сделать это заявление и имею основания полагать, что правительство США полностью согласно с ним.

Черчилль сказал далее, что английское правительство приветствует также «решение Жиро о том, что муниципальные собрания и муниципальные советы вновь будут играть свою традиционную роль и что их члены будут избраны народом, а также устранение разницы режимов в отношении мусульманского и еврейского населения».

«В интересах освобождения Франции,—сказал в заключение Черчилль,—все французы должны быть об'единены, и прежде всего все французы, находящиеся вне досягаемости нацистской власти должны лойяльно действовать против общего врага без единого дня ненужного промедления».

Гитлеровцы охотятся за французскими рабочими

НЬЮ-ИОРК, 16 марта. (ТАСС). Бернский корреспондент газеты «Чикаго дейли ньюс» сообщает, что, по сведениям из Франции полиция Виши и отряд немецких оккупационных войск арестовали на верфях в Лориане 200 квалифицированных рабочих-судостроителей. Этот арест был произведен в качестве репрессии за отказ рабочих верфи отправиться на работу в Германию. Все арестованные направлены в Вильгельмсхафен под конвоем. Во время отправки этой группы рабочих из Лориана на вокзале собралось более 15 тысяч рабочих, устроивших патриотическую антигерманскую демонстрацию. Собравшиеся пели «Марсельезу». Из толпы раздавались возгласы: «Да здравствует Франция!», «Да здравствует де Голль!» «Смерть Гитлеру!», «Долой Петэна и Лаваля!».

По тем же сведениям, немецкие войска окружили в одном из промышленных центров Южной Франции крупное предприятие, насчитывавшее прежде до 12 тысяч рабочих. Гитлеровцы отобрали на этом предприятии большое число рабочих для отправки в Германию. Все, кто оказывал сопротивление, были подвергнуты жестоким избиениям.

ГИТЛЕРОВСКИЕ РАБОВЛАДЕЛЬЦЫ ПРОВОДЯТ МАССОВЫЕ ПОЛИЦЕЙСКИЕ ОБЛАВЫ

ЛОНДОН, 17 марта. (ТАСС). Агентство Рейтер сообщает, что отряды гестаповцев проводят во всех городах Франции массовые облавы, охотясь за молодыми французами, уклоняющимися от мобилизации для отбывания трудовой повинности в Германии. Французских юношей и девушек хватают в трамваях и на железнодорожных станциях и немедленно направляют в немецкие комендатуры. Задержанным не разрешается даже сообщать семьям о своем местонахождении. 7000 молодых французов, укрывшихся в Альпийских горах, получили ультиматум с требованием прекратить сопротивление и сдаться властям. В связи с тем, что французы не приняли этого ультиматума, немцы открыли по ним огонь.

В Лионе и его окрестностях совершено 500 облав. Производились повальные обыски в домах. Много французов, схваченных гестаповцами, отправлено в Германию в закрытых вагонах под конвоем.

Гитлеровский уполномоченный по вербовке рабочей силы Заукель пред'явил Лавалю ультиматум в 3 дня отправить в Германию миллион французских рабочих. Радио Виши передало новый приказ Лаваля о мобилизации всех французских квалифицированных рабочих в возрасте от 18 до 30 лет.

Иностранная хроника

12 норвежских патриотов захватили недавно в одном из портов Норвегии немецкое судно водоизмещением в 730 тонн и бежали на нем во Францию.

* * *

Рабочие Афин об'явили всеобщую забастовку. 12 марта на улицах города происходили бурные демонстрации бастующих. Оккупанты открыли стрельбу по демонстрантам. Убито и ранено 200 человек.

* * *

Немцы перевезли из Франции в Германию всех рабочих и все машинное оборудование автомобильных заводов Пежо.

* * *

В Турцию прибыл английский маршал авиации Дуглас. Он был принят премьер-министром Сараджоглу. Затем посетил президента республики Иненю. (ТАСС).

Отв. редактор С. С. СИМУТИН.

СЕГОДНЯ В ТЕАТРАХ:

ОБЛГОСДРАМТЕАТР. «СИНИЙ ПЛАТОЧЕК». Начало в 7 час. 30 мин.

КИНОТЕАТР им. ГОРЬКОГО. Новый документальный фильм «69-я ПАРАЛЛЕЛЬ».

КИНОТЕАТР «ИСКРА». На дневных и вечерних сеансах премьера, художественный фильм «НЕПОБЕДИМЫЕ».

В программе союзкиножурнал № 7.

ЭСТРАДНО-МУЗЫКАЛЬНЫЙ ТЕАТР. 20 и 21 марта ТАНЦОВАЛЬНЫЙ ВЕЧЕР.
Играет оркестр.
Начало в 8 час. 30 мин. вечера.
Билеты продаются.

Пропал жеребенок, чалой масти, 2-х лет. Знающих просим сообщить по адресу: г. Вологда, Советский проспект 6. Аптекоуправление или по телефону 6—07.

Адрес редакции: г. Вологда ул. Урицкого, д. 2. Телефоны: отв. редактор—1-92. зам. редактора—3-28, отв. секретарь—3-45, секретариат—5-81. ОТДЕЛЫ: Партийной жизни и пропаганды—23. сельского хозяйства—1-32, промышленности и транспорта—1-32, писем и рабселькоров—5-81, ночная редакция—3-63, бухгалтерия—5-81 два звонка.

ГЕ07613 Типография издательства «Красный Север». Заказ № 252-а