ГОД ИЗДАНИЯ XXIII

ПРОЛЕТАРИИ ВСЕХ СТРАН, СОЕДИНЯЙТЕСЬ!

КРАСНЫЙ СЕВЕР

ОРГАН ВОЛОГОДСКОГО ОБЛАСТНОГО И ГОРОДСКОГО КОМИТЕТОВ ВКП(б) И ОБЛАСТНОГО СОВЕТА ДЕПУТАТОВ ТРУДЯЩИХСЯ

№ 55 (6217) | ПЯТНИЦА, 6 МАРТА 1942 ГОДА | ЦЕНА 15 КОП.

Вся наша страна по достоинству отмечает доблестных воинов частей противовоздушной обороны, образцово выполнивших боевые задания Командования на фронте борьбы с немецкими захватчиками.

Поздравляем вас, товарищи бойцы, командиры и политработники, с высокой Правительственной наградой. Желаем вам новых успехов в деле разгрома фашистско-немецких разбойников.

Славная воздушная вахта

Славную вахту выстояли летчики, зенитчики, наблюдатели, пожарники, обороняющие Москву и другие промышленные центры страны от налетов фашистской авиации. Стаями воздушных разбойников Гитлер пытался деморализовать тыл Красной Армии, разрушить наши предприятия и оборонные об'екты, спалить Москву и другие крупные города нашей страны.

Не вышло! Зорка вахта, поставленная командованием Красной Армии вокруг наших городов, сокрушительны удары сталинских соколов-летчиков, метки залпы советских зенитчиков, решительны и умелы действия пожарных команд, сплочено и организовано население.

Сегодня страна по достоинству отмечает доблестных воинов частей противовоздушной обороны, образцово выполнивших боевые задания Командования на фронте борьбы с немецкими захватчиками. Указом Президиума Верховного Совета СССР звание Героя Советского Союза присвоено доблестным летчикам, политруку А. Н. Годовикову, лейтенанту И. Ф. Голубину, старшим лейтенантам Е. М. Горбатюк, И. П. Заболотному, И. П. Калабушкину, лейтенанту В. Е. Ковалеву, старшему лейтенанту А. Г. Лукьянову, младшему лейтенанту В. Н. Матакову, старшему лейтенанту Н. Н. Морозову, старшему лейтенанту И. М. Холодову, лейтенанту И. П. Шумилову. Передовые бойцы, командиры и политработники частей противовоздушной обороны страны и города Москвы награждены орденами и медалями.

Враг озверело рвался к столице Советского Союза и к крупным городам страны. Были тяжелые дни, было много воздушных тревог. Но трудящиеся столицы спокойно и организованно встречали атаки воздушных разбойников. На предприятиях не прекращалась работа. Зенитчики опоясывали город смертоносным стальным кольцом, преграждая путь черным фашистским коршунам. Смелые летчики — ударная сила противовоздушной обороны—уничтожали врага огнем своих пулеметов и пушек. По первому зову к месту пожара мчались пожарные команды и быстро локализовывали огонь. Трудящиеся Москвы героически оберегали свой родной город.

Сплоченность и организованность всех сил противовоздушной обороны — вот что сорвало усилия германского командования, вот что помешало гитлеровским разбойникам осуществить свое черное дело. Фашистские воздушные пираты не смогли причинить ни Москве, ни другим городам Советского Союза сколько-нибудь значительного ущерба.

За время войны на Москву было совершено много десятков налетов. К столице Советского Союза пыталось прорваться в общей сложности несколько тысяч самолетов. Подавляющее большинство вражеских машин было отогнано, рассеяно либо уничтожено огнем зенитной артиллерии и нашей авиацией.

Дьявольские планы людоеда Гитлера разрушить до основания промышленность Москвы, сжечь наш великий город провалились с треском. От вражеской бомбардировки за все месяцы не пострадал ни один из военных об'ектов столицы. Все жизненные артерии города—водопровод, газ, свет, канализация, транспорт, связь—все время работали и работают безотказно.

В злобе и ярости фашистские вандалы обрушили свои бомбы на жилые дома мирных жителей, на больницы и театры, научные институты. Культурное человечество никогда не простит гитлеровским громилам бомбардировки больниц, Большого академического театра СССР, Московского государственного университета, госпиталей Ленинграда, детских учреждений других городов.

Немецко-фашистские захватчики жестоко поплатились за попытки бомбардировать Москву. На подступах к столице нашими летчиками и зенитчиками сбито свыше 1000 фашистских самолетов. Вражеские авиационные корпуса, специально созданные для налетов на Москву, оказались изрядно потрепанными и перемолотыми.

Все это—результаты четкой и слаженной работы частей противовоздушной обороны, мощь которой все время возрастала. Активность и эффективность зенитного огня за эти месяцы значительно увеличилась. Артиллеристы ставят своей задачей: сбивать вражеские самолеты первыми же выстрелами. Сила и техника авиации, обороняющей Москву и другие города, выросла. За последнее время немецким разбойникам не удалось осуществить ни одного налета на советскую столицу, хотя они не раз пытались прорваться к московскому небу.

Было бы, однако, непростительной близорукостью хотя бы на минуту успокоиться. В своем приказе ко Дню Красной Армии товарищ Сталин указывал: «Не следует забывать, что впереди имеется еще много трудностей. Враг терпит поражение, но он еще не разбит и—тем более—не добит. Враг еще силен. Он будет напрягать последние силы, чтобы добиться успеха. И чем больше он будет терпеть поражение, тем больше он будет звереть».

Нельзя ни на минуту ослаблять зоркости, боевой готовности. Войска противовоздушной обороны днем и ночью должны быть готовы к достойной встрече врага. Неустанно крепить взаимодействие всех средств обороны, повышать огневую мощь, осваивать новую технику, повышать бдительность, изучать опыт передовых, быть постоянно на-чеку—вот формула успеха в борьбе с фашистскими налетчиками.

Особо важно еще более повысить готовность городского населения, которое сыграло огромную роль в ликвидации последствий вражеских налетов. Надо тщательно следить за образцовым состоянием убежищ и всех средств пожарной защиты, проверять работу команд и звеньев МПВО, следить за состоянием под'ездов, лестничных клеток, квартир, строжайше соблюдать правила светомаскировки. Необходимо привлекать население и к службе наблюдения, особенно в пригородных районах. Временное затишье в черной работе фашистской авиации должно нас не расхолаживать, а настораживать.

Чем больше звереет враг, тем настороженнее советские люди, тем беспощаднее наш отпор гитлеровским каннибалам, тем несокрушимее железная воля советского народа к борьбе и полной победе над врагом.

(Передовая «Правды» за 5 марта).

УКАЗ

Президиума Верховного Совета СССР

О присвоении звания Героя Советского Союза начальствующему составу войск противовоздушной обороны

За образцовое выполнение боевых заданий Командования на фронте борьбы с немецкими захватчиками и проявленные при этом отвагу и геройство присвоить звание **Героя Советского Союза** с вручением Ордена **Ленина** и медали **«Золотая Звезда»**:

1. Политруку **Годовикову** Алексею Николаевичу.
2. Лейтенанту **Голубину** Ивану Филипповичу.
3. Старшему лейтенанту **Горбатюк** Евгению Михайловичу.
4. Старшему лейтенанту **Заболотному** Ивану Николаевичу.
5. Старшему лейтенанту **Калабушкину** Ивану Николаевичу
6. Лейтенанту **Ковалеву** Венедикту Ефимовичу.
7. Старшему лейтенанту **Лукьянову** Анатолию Григорьевичу
8. Старшему лейтенанту **Матакову** Василию Николаевичу.
9. Старшему лейтенанту **Морозову** Николаю Николаевичу
10. Старшему лейтенанту **Холодову** Ивану Михайловичу.
11. Лейтенанту **Шумилову** Ивану Петровичу.

Председатель Президиума Верховного Совета СССР
М. КАЛИНИН.
Секретарь Президиума Верховного Совета СССР
А. ГОРКИН.

Москва, Кремль.
4 марта 1942 года.

Награждение орденами и медалями начальствующего и рядового состава частей противовоздушной обороны страны и частей местной противовоздушной обороны города Москвы

Указом Президиума Верховного Совета СССР за образцовое выполнение боевых заданий Командования на фронте борьбы с немецкими захватчиками и проявленные при этом доблесть и мужество награждены:

Орденом ЛЕНИНА—20 человек: младший лейтенант **С. Б. Ачкасов**, лейтенант **М. М. Бабушкин**, старший политрук **Н. П. Басков**, лейтенант **Л. Т. Горячко** и другие.

Орденом КРАСНОГО ЗНАМЕНИ—157 человек: лейтенант **П. И. Александров**, старшина **О. М. Алексеев**, сержант **В. И. Андреев** и другие.

Орденом КРАСНОЙ ЗВЕЗДЫ—173 человека: старший лейтенант **С. К. Абрамов**, военинженер 2 ранга **Г. С. Азатян**, воентехник 1 ранга **И. А. Алексеев** и другие.

Орденом «ЗНАК ПОЧЕТА»—награждено 8 человек; **медалью «ЗА ОТВАГУ»**—66 человек; **медалью «ЗА БОЕВЫЕ ЗАСЛУГИ»**—98 человек.

(ТАСС)

По Советскому Союзу

Трудовая доблесть юных стахановцев

Тысячи воспитанников ремесленных, железнодорожных училищ и школ ФЗО, проходящих производственное обучение на предприятиях, изо дня в день повышают свою выработку, добиваются увеличения выпуска оборонной продукции.

Ученик ремесленного училища № 703 Марийской АССР Шевченко перевыполняет нормы в 4 и даже в 5 раз. Администрация завода, на котором работает Шевченко, занесла его в список замечательных производственников, как стахановца, добившегося самой высокой производительности труда на этом предприятии.

Крупных успехов добились сотни учебно-производственных групп. Группа мастера Миндяева из ремесленного училища № 3 Свердловской области систематически выпускает продукцию для фронта в количестве, втрое превышающем задание.

В Москве отлично зарекомендовали себя воспитанники ремесленного училища № 1. Они выполнили производственный план в январе и феврале на 200 процентов. Учащиеся ремесленного училища № 54 досрочно изготовили и сдали фронту комплект противотанкового вооружения.

Рыбачки советского Приморья

Богаты и рыбой и зверьем воды советского Дальнего Востока. Тысячи судов—от малых кунгасов до огромных тральщиков-краболовов—с ранней весны бороздят воды океана, возвращаясь время от времени к берегам с обильным уловом.

На этих судах много женщин. Их можно встретить на любой работе—у дрифтерных сетей или у вакуумного аппарата. Свыше 6 тысяч женщин работало в прошлом году в промысловом флоте и на предприятиях только одного «Главвостокрыбпрома». Многие из них прославились своим трудом.

Во много раз активнее участвуют женщины Приморья в лове рыбы сейчас, в дни войны. Недавно 680 женщин мыса Тапуин обратились к женщинам Дальнего Востока с призывом пополнить ряды рыбаков и рабочих комбинатов.

Это обращение нашло живой отклик. На первое марта уже заключили договоры с предприятиями на работу во время путины 3.900 женщин. Заключение договоров продолжается. К началу весенней путины на суда и рыбокомбинаты придет не менее 6.000 женщин.

Около 3.000 патриоток Приморья занимаются сейчас в различных технических кружках. Свыше 1.800 женщин овладело мужскими специальностями — ловца, моториста, шкипера, шофера, радиста и электромонтера.

ПУСК НОВОГО СТАНА НА УРАЛЕ

На одном из уральских заводов в трубопрокатном цехе вступил в эксплоатацию новый стан—новый штифель. Выдана новая партия высококачественных цельнокатанных труб.

Стан построен боевыми темпами. Он был подготовлен к пуску в 6 раз быстрее, чем требуется обычными, нормальными сроками. Еще в разгаре были земляные работы, а монтажники и электрики уже готовили к установке оборудование.

Пуск нового штифеля даст возможность значительно увеличить выпуск продукции, необходимой для важных участков промышленности

„БИБЛИОТЕКА КРАСНОАРМЕЙЦА"

В части Действующей армии стали доставляться сейчас небольшие книжки, выходящие в серии «Библиотека красноармейца». В них помещены отрывки из произведений классиков русской и мировой литературы, рассказы, очерки и стихи.

В ближайшее время выходят: отрывок из романа Эмиля Золя «Немцы во Франции», популярный исторический очерк Сергеева-Ценского «Народ и герои», сборник «Гвардейцы» и других.

МОСКОВСКИЕ АРХИТЕКТОРЫ—ОСВОБОЖДЕННЫМ РАЙОНАМ

Московские архитекторы совместно с инженерами и технологами разрабатывают проекты и рабочие чертежи новых зданий и целых кварталов в пострадавших от немецких захватчиков городах и поселках Московской области. Ведется проектирование новых колхозов на месте разрушенных и сожженных гитлеровцами. Недавно группы архитекторов выехали в колхозы Волоколамского и Ново-Петровского районов.

4 марта. (ТАСС).

ОТ СОВЕТСКОГО ИНФОРМБЮРО

Утреннее сообщение 5 марта

В течение ночи на 5 марта наши войска продолжали вести активные боевые действия против немецко-фашистских войск.

* * *

Бойцы под командованием тов. Попова (Северо-Западный фронт) успешно отбили атаку противника, а затем, преследуя отходящих немцев, захватили у них несколько орудий и открыли из них огонь по врагу. Развивая успех, наши бойцы заняли три населенных пункта, захватили еще 10 немецких орудий, несколько пулеметов и много боеприпасов. На поле боя осталось свыше ста вражеских трупов

* * *

3 марта в районе окруженной советскими войсками 16 немецкой армии приземлились два фашистских транспортных самолета «Ю-52». Об этом было сообщено на командный пункт нашего артиллерийского подразделения. Артиллеристы открыли огонь по аэродрому и с первых же выстрелов уничтожили немецкие самолеты.

* * *

Артиллеристы части тов. Козлева (Западный фронт) за один день подавили немецкую минометную батарею, уничтожили орудие, два пулемета и рассеяли до роты пехоты противника.

* * *

На одном из участков Ленинградского фронта группа советских разведчиков во главе с сержантом Беляевым забросала гранатами землянки, в которых укрывались гитлеровцы. Разведчики уничтожили 25 немецких солдат и офицеров. Захватив пленного, пулемет и несколько винтовок, группа разведчиков без потерь вернулась в свою часть.

* * *

Подведены итоги боевой деятельности отряда белорусских партизан под командованием тов. Ч. Бойцы отряда вывели из строя более 700 гитлеровских солдат, офицеров и полицейских, разбили и сожгли 19 автомашин с грузом, 2 бронемашины 30 мотоциклов. Партизаны 14 раз разбирали железнодорожное полотно, взорвали и сожгли 9 мостов. В одном из боев советские патриоты захватили у противника радиостанцию и использовали ее для нужд отряда.

* * *

Пленный унтер-офицер 9 роты 164 полка 62 немецкой пехотной дивизии Георг Дранке рассказал: «Огромные потери немецких войск приводят солдат в ужас. В нашем 3 батальоне, насчитывавшем около 1000 человек, сейчас едва ли наберется две сотни солдат. В 12 роте осталось всего-навсего 18 человек. В последних боях были разгромлены и уничтожены остатки нашего полка».

* * *

Во вражеском окопе найдено письмо немецкого солдата Ганса. В нем он писал своим родным: «Я нахожусь в районе, где сейчас идут большие бои. Все мои товарищи погибли. Среди них Конрад Пфау и Шамбергер. Я ношу валенки, снятые с ног одной русской, которую я расстрелял недавно. Завтра мы ожидаем атаки русских на наши позиции. Мы определенно погибнем. Нам некуда отступать. всюду русские».

* * *

Гитлеровцы разграбили и сожгли деревню Костино Смоленской области. Из 118 домов в деревне осталось только 8 домов. Немецко-фашистские изверги расстреляли колхозника Пасенкова Ф. А., загнали в дом и заживо сожгли Победина А. М., его жену—учительницу Веру Петровну, ее мать—учительницу Елену Ивановну, детей—Люсю, Надю и Мишу.

* * *

Все больницы Дортмунда (Германия) переполнены больными сыпным тифом. Ежедневно от сыпняка умирают десятки людей. В городе закрыты кино, театры и школы. На в'езд в Дортмунд требуется особое разрешение германских властей.

* * *

Токарь судоремонтного завода в Комсомольске-на-Амуре тов. Вуколов, изготовляя срочный заказ, выработал 6 трудовых норм в смену.

Вечернее сообщение 5 марта

В течение 5 марта наши войска вели наступательные бои против немецко-фашистских войск. Противник на отдельных участках фронта пытался контратаками приостановить продвижение наших частей, но, потерпев большой урон в людях и технике, отошел на запад. Наши войска заняли несколько населенных пунктов и в числе их г. Юхнов (Смоленская область).

За 4 марта сбито в воздушных боях и уничтожено на аэродромах 43 немецких самолета. Наши потери—13 самолетов.

За 5 марта под Москвой сбито 4 немецких самолета.

* * *

За 4 марта частями нашей авиации уничтожено и повреждено свыше 350 немецких автомашин с войсками и грузами, около 130 повозок с боеприпасами, 2 автоцистерны с горючим, 37 орудий, 9 зенитно-пулеметных точек, 20 минометов, рассеяно и частью уничтожено до 2 батальонов пехоты противника.

* * *

Наша стрелковая часть (Западный фронт) в боях за деревню Г., превращенную противником в опорный пункт сопротивления, разгромила 55 немецкий пехотный полк и 1 батальон 21 немецкого пехотного полка. Участвовавшие в этой операции танкисты части, которой командует тов. Дружинин, захватили вражеский танк, 3 орудия, 10 станковых пулеметов и склад с боеприпасами. Поле боя усеяно трупами вражеских солдат и офицеров.

* * *

Наша воздушно-десантная часть, действующая на Западном фронте, за последние дни боев захватила 4 немецких орудия, 32 пулемета, 300 винтовок, 25 тыс. патронов, вагон с боеприпасами, 10 вагонов авиабомб, 1 вагон велосипедов, 40 автомашин и 100 лошадей. Противник потерял убитыми свыше 800 солдат и офицеров.

* * *

На одном из участков Южного фронта противник, не выдержав удара наших частей, оставил населенный пункт Н. и стал отходить в направлении П. Ночью в районе этого пункта развернулись сильные бои. Сломив сопротивление немцев, наши части, развивая наступление, заняли еще 3 населенных пункта и уничтожили 6 немецких танков и 5 орудий. Среди захваченных трофеев 5 пулеметов, минометы, 4 противотанковых ружья и документы двух штабов батальонов. Над полем боя наземными частями сбиты 3 вражеских самолета. Противник потерял убитыми 650 солдат и офицеров.

* * *

Партизанский отряд под командованием тов. Н., действующий в одном из районов Ленинградской области, оккупированных немцами, нанес большой урон противнику. Партизаны уничтожили 135 немецких солдат и офицеров, расстреляли несколько шпионов, взорвали 3 склада с боеприпасами, 16 железнодорожных и шоссейных мостов, пустили под откос 5 поездов с грузом и войсками противника, в 12 местах нарушили телефонную связь и вырезали до 2400 метров телефонного кабеля. Отряд уничтожил 2 грузовых и 2 легковых автомашины, 8 повозок, 11 мотоциклов, 6 велосипедов, транспорт с лыжами и другим грузом. В боях с немцами партизаны захватили 2 орудия и 300 снарядов, 6 пулеметов, 64 винтовки, 4 автомата и много мин.

* * *

У немецкого обер-ефрейтора Вальтера Эйкерта найдено письмо к сестре Марте Зигер. Эйкерт пишет: «Русские доставляют нам много хлопот. Их самолеты действуют у нас в тылу, партизаны нападают на наши обозы, закладывают мины на дорогах. Мы никогда не могли себе представить, что у нас будет так много убитых и что наша рота уменьшится до такой степени. Русские все время нападают на нас. Ночь—их излюбленное время для атак. Они подкрадываются к нашим позициям, налетают на деревни и врываются с гранатами в дома. Мы были вынуждены оставить много деревень, так как не могли устоять против многочисленных атак русских. Мы слишком слабы».

* * *

Пленный унтер-офицер 4 роты 92 мотополка 60 немецкой мотодивизии Иозеф Шрайбер рассказал: «17 февраля я с обозом прибыл на командный пункт батальона. Здесь же находилась и 4 пулеметная рота. На другой день к нам прорвались русские танки и пехотинцы. Пулеметная рота, насчитывавшая около 100 солдат, почти полностью уничтожена. В бою были убиты командир батальона, капитан Шкберг, батальонный врач, Фельдфебель Нодель и другие. Из 9 офицеров в батальоне осталось 5».

* * *

Отступая из села Варваровка, Ямского района, Сталинской области, немцы подожгли и взорвали минами 38 домов из 49. Под угрозой оружия гитлеровцы заставляли мирных жителей тащить на себе пушки к огневым позициям, подносить снаряды, рыть окопы. Уходя из села, немецко-фашистские мерзавцы силою угнали с собой 283 человека мирного населения.

* * *

Котельщики Мичуринского паровозо-ремонтного завода тт. Свешников А., Розов В. и Сахновский Н., в ответ на приказ Народного Комиссара Обороны товарища Сталина, добились нового производственного успеха. Выполняя заказ для фронта, котельщики выполнили план на 1109 процентов.

Колхозники берут на воспитание детей, потерявших родителей

ЯРОСЛАВЛЬ, 4 марта. (ТАСС). Общее собрание сельскохозяйственной артели «Красная звезда» Ярославского района решило открыть интернат для 12 эвакуированных детей, потерявших родителей. Колхозники выделяют для детей мясо, молоко, масло и другие продукты. Закупают им одежду и обувь. Интернат откроется 8 марта.

Колхозное собрание обратилось с открытым письмом ко всем колхозникам Ярославского района. В письме говорится: «Дорогие товарищи колхозники и колхозницы, сельская интеллигенция. Мы обращаемся к вам с горячим призывом—последуйте нашему примеру, организуйте при колхозах такие же детские учреждения для эвакуированных детей. Многие колхозники могут взять детишек в свои семьи».

Это письмо нашло горячий отклик. Члены колхоза «Новый путь» приняли 6 ребят и решили воспитывать их до совершеннолетия. Они также взяли шефство над Лютовской школой, где учится много эвакуированных детей. Для улучшения их питания колхозники отводят два гектара земли под посадку овощей.

Награждение орденами и медалями трудящихся Москвы и Московской области, работавших на строительстве оборонительных сооружений

Указом Президиума Верховного Совета СССР за успешное выполнение заданий Правительства по строительству оборонительных сооружений в районе г. Москвы награждены:

Орденом ТРУДОВОГО КРАСНОГО ЗНАМЕНИ—16 человек: работница завода № 2 стройдеталей **К. Я. Алексеева**, директор Павшинского завода стройдеталей **С. А. Арутюнов** и др.

Орденом КРАСНОЙ ЗВЕЗДЫ—11 человек: секретарь Подольского горкома ВКП(б) **Ф. И. Иванов**, работница Обуховского комбината Ногинского района **Т. М. Кукушкина** и др.

Орденом «ЗНАК ПОЧЕТА»—27 человек: мотористка фабрики № 5 имени Профинтерна **А. В. Андрианова**, мастер завода лаков и красок **И. А. Азаров** и др.

Медалью «ЗА ТРУДОВУЮ ДОБЛЕСТЬ»—96 человек.

Медалью «ЗА ТРУДОВОЕ ОТЛИЧИЕ»—102 человека.

(ТАСС).

Речь Михаила Ивановича Калинина

на совещании секретарей сельских комсомольских организаций Московской области

Товарищи, наше совещание имеет определенную цель: посоветоваться, как лучше подготовиться к весенне-полевым работам, как лучше провести весенний сев. В связи с этим перед комсомольцами стоят очень серьезные задачи. Комсомольцы в деревне—большая сила. Если эту силу организовать, если комсомольская организация в колхозе сумеет повести за собой не только молодежь, но и взрослых колхозников, она добьется несомненных успехов в проведении весеннего сева.

Понятно, что подготовкой и проведением весеннего сева будет заниматься не только комсомол. Всем этим будут заниматься партийные и советские организации. Но, придавая очень большое значение успешному проведению сева, мы хотим, чтобы вся общественность была мобилизована, в том числе и комсомол.

Какие требования пред'являет война к весенним посевным работам?

Первое и главное—это расширение посевных площадей. Нужно добиться, чтобы было засеяно максимальное количество земли.

Московская область не изобилует свободными, необработанными землями, и когда я говорю о максимальном посеве под Москвой, то это значит, что нужно выполнить план весеннего сева, причем посеять надо в максимально короткие сроки, кроме этого, нужно использовать каждый свободный кусок земли, где бы он ни был, будь то крестьянский или колхозный огород, пристанционный участок. Все должно быть использовано для того, чтобы посеять как можно больше сверх плана. И комсомольцы должны проявить большую инициативу, чтобы учесть эти свободные земли и заранее вместе с правлением колхоза подумать, как их по-хозяйски использовать. Если говорить применительно к Московской области, то здесь должны быть расширены посевы картофеля. Для Московской области это основная культура, картофель надо сеять там, где только можно. Скажу вам прямо—больше картофеля, товарищи комсомольцы, еще раз больше, и еще раз больше картофеля. Разумеется, нужно расширять и площади для посева огородных культур.

Поймите, товарищи, всю важность весенне-полевых работ этого года. Нужно добиться, чтобы в огромном процессе весенне-полевых работ, в котором участвуют миллионы людей, в особенности женщин, комсомольцы проявили свой молодой задор, влили в него свою молодую энергию.

Решительно и смело преодолевайте инертность, которую можно встретить в деревне, и по-боевому, по-комсомольски приводите в движение все рычаги для того, чтобы успешно провести весенний сев.

Комсомольские организации в колхозах должны помочь правлению колхоза, председателю привлечь к весенне-полевым работам всех колхозников, использовать всю тягловую силу, весь сельско-хозяйственный инвентарь. Очень важно, чтобы уже сейчас все было готово к весеннему севу: и инвентарь отремонтирован, и семена подготовлены, и сбруя починена, и люди знают, на каком участке они будут работать, а главное, товарищи, с первого дня добивайтесь, чтобы все было максимально использовано для успешного проведения весеннего сева, чтобы на весеннем севе была высоко поднята производительность труда.

Сейчас идет война. Я не ошибусь, если скажу, что в деревне все хотят, чтобы немцев побили.

Но просто хотеть—этого мало, это все равно, что ничего не делать. Если хочешь, чтобы немцев побили, то их нужно бить не словами, а делом. И вот, если говорить о Московской области, то нужно прямо сказать: если ты хочешь участвовать в победе над немецко-фашистскими захватчиками, то ты должен как можно больше посадить картофеля.

Конечно, крестьянка может вам сказать: как же я картофелем буду оккупантов бить? Такие настроения возможны, и вот вам, комсомольцам, надо рассказать колхозникам, что огромную Красную Армию, которая ведет борьбу с немецкими оккупантами и успешно идет на Запад,—эту армию нужно хорошо кормить, снабжать всем необходимым. Вы понимаете сами, что человек, находящийся в армии, переносит много лишений и невзгод. Воин сидит в окопах, день и ночь находится на морозе. Для того, чтобы у него была сила, чтобы у него была энергия, чтобы у него было всегда желание драться, чтобы у него был бодрый дух, для этого нужно бойца сытно и хорошо накормить. Если вас денька два—три не покормить, а потом об'явить соревнование в беге или предложить играть в футбол, то каждый из вас скажет: я не могу бежать, или плохой из меня футболист. Значит бойцов нужно кормить хорошо, сытно, вкусно. Мы должны снабжать нашу армию в изобилии необходимыми продуктами. Мы должны дать армии и населению побольше мяса. Картофель—хороший корм для свиней, а чем больше мы откормим свиней, тем больше мяса получат армия и население.

Весенний сев в этом году в условиях военного времени должен быть проведен образцово, в минимально короткие сроки. Хорошим посевом мы должны заложить базу для получения высокого урожая.

Следовательно, товарищи комсомольцы, вы должны добиваться, чтобы весенний сев прошел хорошо, чтобы в первую очередь был выполнен план и максимально использован каждый клочок свободной земли. Вот в чем задача. Я бы сказал: эта задача должна стать законом для советского гражданина. Это первая задача, товарищи. Вторая—получить самый высокий урожай, взять от земли все, что она может дать. Вот почему качество весенне-полевых работ должно обеспечить успех урожаю. И вы, товарищи комсомольцы, должны сделать все, что в ваших силах, для того, чтобы образцовым проведением весеннего сева заложить основу высокого урожая. Я не буду говорить здесь, что надо для этого делать. Вы—колхозники, вы знаете это не хуже меня.

Значит, вы имеете два основных задания: первое—побольше посеять, второе—собрать богатый урожай. И в этом, товарищи, выразится ваше служение родине, ваша помощь фронту, ваше самое эффективное участие в борьбе с фашизмом.

Здесь товарищи говорили о том, что комсомольцы очень многое делают для подготовки к весеннему севу, что они стараются хорошо подготовить колхозы к весенне-полевым работам. Это очень хорошо. Все это заслуживает похвалы, но я думаю, что некоторые комсомольцы пытаются подменить председателей колхозов.

Вы говорите: у нас нехватало того-то и того-то, мы ездили, достали, обменяли. А что же председатель делает? Сидит и на печке греется? Надо, чтобы председатель побольше работал. Ваше дело—помогать, нажимать, подталкивать, не давать покоя людям, жалить по-пчелиному, а когда пчелы жалят человека, он тогда быстро поворачивается.

А что же получается,—вы все будете делать своими руками, а председатель колхоза будет отсиживаться: пусть, дескать, за меня другие сделают.

Имейте, товарищи комсомольцы, ввиду: есть два способа руководства или участия в организации, в агитации, в пропаганде.

Один способ—это все делать самому. Бывают такие комсомольцы, что все делают своими руками: он и избач, и собрание собирает, и доклады делает, и агитирует за привлечение новых членов в колхоз, и членские взносы принимает. Одним словом, один человек делает все, и он занят с утра до ночи, а другие комсомольцы, которые живут с ним бок-о-бок, ничем не нагружены. Так у нас бывает, и как будто немножко дело двигается, но я считаю, товарищи, что сила организатора должна состоять не только в том, что он сам работает, но и заставляет работать других, увлекает их за собой. Вот, если бы можно было предположить, что я, будучи комсомольцем (этого, конечно, уже не может быть), (смех), и приехал бы в колхоз, то я ни в коем случае сам делать не стал, а стремился бы всю работу с помощью местных людей проделать, чтобы каждый имел задание, каждый имел поручение, словом, чтобы каждый работал. Мало того, если бы я заметил, что один комсомолец только числится в комсомоле, а никакой работы не несет, то я бы его почаще нагружал. Вот сделай на милость то-то и то-то, и проверял бы почаще, что он делает, как он работает.

Только так мы можем добиться успеха. Поймите, товарищи, что когда много людей работают, когда каждый человек имеет дело, когда общекомсомольская работа распределяется между всеми комсомольцами, разумеется, тогда и дело лучше идет. Ведь десять человек все-таки сделают больше и лучше, чем один.

Молодежь нельзя организационно сплотить только на идейной точке. Не всегда идут в комсомол по идейным убеждениям. Конечно, в основе молодежь идет в комсомол из идейных побуждений, понимая, что комсомол — это первый и ближайший помощник партии, но есть молодые люди, которые, вступая в комсомол, еще слабо идейно подготовлены, смутно представляют себе идейное содержание работы комсомола. И вот для того, чтобы и эту часть вступивших в комсомол сделать идейными, убежденными людьми, нужно с ними много работать. Нужно, чтобы человек к комсомолу привык, чтобы комсомольская организация стала частицей его жизни, быта; вот для этого нужно, чтобы он изо дня в день что-то делал. На практической работе человек воспитывается, растет, крепнет как организатор, подымается идейно. Вот почему нужно, чтобы каждый комсомолец занимался практической работой, что-то постоянно делал и отвечал за свою работу перед комсомольской организацией. Только в дружной работе коллектива мы сможем воспитывать хороших организаторов, хороших работников.

Почему это у нас часто в колхозе бывает так: пока был хороший председатель колхоза, колхоз расцветал. Председатель уехал, посадили туда растяпу, и за год колхоз становится неузнаваемым, превращается в очень плохой. Происходит это только потому, что сами колхозники не втянуты в практические дела.

Вот почему вы, комсомольцы, если хотите стать подлинными организаторами в колхозе, должны не только помогать все делать,—вы должны быть хорошими организаторами, должны следить за работой бригадира, за работой председателя колхоза, за работой колхозника, помогать им, стахановцев колхозного производства поощрять, а нерадивых колхозников журить, пробирать. Нужно, чтобы комсомольцы в колхозе осуществляли общественное влияние, а не были администраторами.

Вы понимаете разницу между административным воздействием и общественным. Предположим, если бы провели открытое комсомольское собрание, на котором хорошо бы отстегали людей, скажем, к примеру, тех, которые занимаются спекуляцией, это имело бы общественное значение: постыдили бы такого человека за то, что он пользуется военной обстановкой и продает втридорога картофель на рынке, постарались бы воздействовать на него общественным путем. Конечно, на спекулянта есть и другой способ воздействия—административный, но я говорю об общественном способе воздействия, который имеет большое значение в воспитании человека.

Сейчас в колхозах в основном работают женщины. Ваша задача, товарищи комсомольцы,—втянуть всех женщин в активную производственную работу, вызвать у них высокие патриотические чувства, увлечь их за собой. Вот если вы справитесь с этой задачей, то тогда работа комсомольской организации и ее влияние на массы будет очень эффективным.

Мы с вами уже договорились, что весенний сев проведем в этом году отлично, заложим основу высокого урожая. Но если вы хотите серьезно решать эту задачу, вы должны привлечь к работе побольше женщин, вы должны раз'яснить колхозницам, что от успеха весеннего сева зависит снабжение нашей Красной Армии и народа продуктами. Я уверен, что все женщины у нас заинтересованы в том, чтобы больше и лучше снабдить нашу Красную Армию и наш тыл продуктами. Вы, комсомольцы, должны так поставить дело, чтобы на полях во время весеннего сева работали все колхозницы. Работу комсомольцев нужно измерять не только тем, что они сами делают, но и тем, как они увлекли за собой молодежь, всех колхозников, в особенности женщин. Нужно помнить, что женщины — основная сила в колхозе, и если мы привлечем к полевым работам всех женщин, вдохновим их высоким чувством патриотизма, они сделают очень многое.

Я думаю, что комсомольцы найдут поддержку у всех колхозников и колхозниц, если будут со всей юношеской страстью бороться с бездельниками. Безделие терпеть нельзя, особенно в военное время, когда идут ожесточенные бои, когда сотни людей ежедневно умирают на поле боя за нашу страну, за наше советское государство. Я думаю, что мы найдем сочувствие и поддержку у всего народа, если будем жестоко карать бездельников и тунеядцев.

Ни один честный человек в суровое время войны, когда на полях сражений решаются судьбы отечества, не может стоять в стороне от борьбы. Представьте себе такого человека, который ходит посмеиваясь, ничего не делает, да и делать ничего не хочет. Такой человек — наш враг. Комсомольцы должны пригвоздить его к позорному столбу, разоблачить перед всем народом. А если он неисправим, с ним нужно жестоко расправиться. Вот какую линию вы должны занять, товарищи комсомольцы.

Работа у комсомольцев большая, ответственная. Но, товарищи, если наша доблестная Красная Армия справляется с очень сильным противником, с противником, равного которому в мире нет, а наши воины гонят его на Запад и очищают советскую землю от фашистской погани, то я думаю, что вы захотите стать в ряды со своими бойцами-красноармейцами, командирами и политработниками. Вас не должна страшить ответственность и трудность, вы должны справиться с поставленными перед вами задачами.

Когда я говорю, что мы должны справиться с такими огромными задачами, то это значит, что мы должны хорошо и вовремя посеять. Конечно, с севом можно справиться, если до августа сеять, но от такого посева вы урожая не получите. Нужно максимально использовать весеннее время и закончить сев в сроки, установленные агрономическими правилами.

Хороший сев обеспечит хороший урожай. Добьетесь вы этого, значит страна у нас будет с хлебом, с картофелем, с огородными культурами, со всем необходимым для того, чтобы обеспечить народ продуктами питания. Когда я говорю вы, я подразумеваю не только вас, комсомольцев, я имею ввиду, что вы станете организаторами, увлечете за собой матерей, сестер, братьев, отцов, что вы силой личного примера, хорошей работой на полях будете увлекать за собой всех остальных колхозников.

Вот когда все это будет сделано, и когда мы вновь соберемся на совещание глубокой осенью, мы сумеем здесь сказать: мы, комсомольцы, свое слово сдержали, свой долг перед родной выполнили. (Бурные, продолжительные аплодисменты. Все встают).

(«Комсомольская правда» от 3 марта 1942 г.)

НА ФРОНТАХ ОТЕЧЕСТВЕННОЙ ВОЙНЫ

Совместные удары танкистов и пехотинцев

КАЛИНИНСКИЙ ФРОНТ, 3 марта. (Спец. корр. ТАСС). Преодолевая упорное сопротивление врага, наше Н-ское соединение за два дня активных наступательных боев истребило более 1.100 гитлеровцев, разгромило и захватило много танков, орудий, минометов, пулеметов и боеприпасов.

Умело взаимодействуя с пехотой, успешно громят немецко-фашистских оккупантов наши славные танкисты. Танковые экипажи лейтенантов Данилова и Фокина в боях за селение Н. огнем и гусеницами своих машин уничтожили 3 противотанковых орудия, десять укрепленных пулеметных точек, три артиллерийских точки, бронемашину и взвод фашистской пехоты. При этом взяты большие трофеи.

Командир взвода младший лейтенант Раков получил приказ выбить противника, засевшего у опушки леса. Во время боя Раков был ранен, но продолжал итти вперед. Не ушел он с поля боя и после того, как был ранен во второй, третий, четвертый и пятый раз.

— Вперед, за родину, товарищи!—звал он своих бойцов. И бойцы, как львы, сражались с врагом и обратили его в паническое бегство.

Пехотинцы Н-ской части в 4-дневных боях за важный населенный пункт уложили около 600 немецких солдат и офицеров. Перед отступлением из этого населенного пункта гитлеровское командование распорядилось собрать своих раненых солдат в дома и сараи, а затем поджечь их.

Е. КОРЯВИЧЕВ

РЕЧЬ ПАРТИЗАНА

Наше дело, брат, такое —
Не давать врагу покоя:
Жечь машины, бить солдат,
Чтобы Гитлер-супостат
Заказал всему отродью —
Внукам, правнукам своим
Не подумать о походе
На страну, где мы творим
Где живем привольной жизнью,
Богатеем с каждым днем,
Где мы с песнями идем
По любимой по отчизне.
Наша клятва, брат, проста:
Мы клялись всему народу
Не давать фашистам ходу;
Из-за каждого куста
Бить в упор и в спину вражью.
Мы в тылу врага—на страже,
И недаром нас зовут
Невидимками в Берлине:
Стоит вынырнуть машине
Партизаны тут как тут.
Как? Откуда—не поймут,
Не поймут фашисты—гады
Мы налетом из засады —
Бах! и ваших нет. И вновь
По лесным по тропкам бродим,
На фашистов страх наводим:
Смерть за смерть!
И кровь за кровь!

Алексей ГОРБАЧЕВ.

г. Вологда.

Танки фашистов не прошли

БОЕВЫЕ ДЕЛА ПАРТИЗАН ЛЕНИНГРАДСКОЙ ОБЛАСТИ

Командует отрядом человек, который до войны был ответственным исполнителем Заготконторы в одном из районов Ленинградской области. Ничего в нем не осталось от мирной профессии заготовителя. Вожак, храбрец. О нем говорят с уважением и любовью. Отряд под командованием тов. У. провел много блестящих операций.

Об одном из таких смелых налетов рассказали нам партизаны.

Было еще темно, когда патриоты залегли у дороги в ожидании немецкой танковой колонны, о которой сообщила партизанская разведка. У каждого в руках и за поясом гранаты. Приготовлены бутылки с горючим.

В налете участвовал и радист отряда тов. Б. Вооруженный двумя связками гранат, тов. Б. лежал вторым в цепочке, растянувшейся вдоль дороги. Первым залег командир. Только что он передал приказ:

— Приготовить гранаты и бутылки. Я бросаю первым, после меня бухгалтер, затем одновременно бросают все. До моего удара никакого огня. Замереть на месте.

Было уже совсем светло, когда послышались какие-то монотонные, резкие и скрипучие звуки. Скоро явственно послышался лязг железа.

— Танки!

Первая машина поравнялась с местом, где лежал командир отряда. Радист осторожно взглянул на командира—он был недвижим. Он не шелохнулся, когда и второй танк, громыхая, прополз мимо, а вслед за ним шел уже третий. Вдали показался еще один танк—последний, но партизаны все лежали недвижимы. Радист задыхался от волнения. Но, когда последний танк поравнялся с командиром отряда, он быстро вскочил, размахнулся и сильным броском швырнул связку гранат и вслед за ней моментально одну за другой две бутылки. Раздался взрыв, и яркий столб огня взвился над лесом. В ту же секунду затрохотали разрывы справа. Там действовал бухгалтер, поражая головную машину.

Горели три танка. Обезумевшие фашисты выскакивали из машин. Затрещал партизанский пулемет. Подорванный гранатами, беспомощно ерзал на месте еще один танк.

Мало кто из немцев спасся бегством. Танковый отряд врага был разгромлен.

Это было счастливое утро в жизни отряда. Днем партизаны отдыхали, а к вечеру штурмовая группа вновь пошла на встречу с врагом.

Г. БРОВМАН.

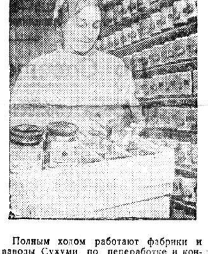

Полным ходом работают фабрики и заводы Сухуми по переработке и консервированию богатого урожая фруктов.
На снимке: двухсотница Сухумского консервного завода П. Шиптя упаковывает банки.

Фото Х. Параскевопуло (Фотохроника ТАСС).

Партизаны громят врага

СЕВЕРО-ЗАПАДНЫЙ ФРОНТ, 4 марта. (Спец. корр. ТАСС). Несколько партизанских отрядов, об'единившись под командой тов. В., совершили смелый налет на поселок и станцию Д. и ряд населенных пунктов района, где были расположены крупные немецкие гарнизоны.

Партизаны истребили 852 немецких солдата и офицера, захватили 40 пленных, уничтожили склад боеприпасов, разрушили 13 огневых точек. По неполным данным, захвачено 9 пулеметов, пять автоматов, свыше 100 винтовок, 19 тысяч патронов, 69 подвод с имуществом и 56 голов крупного рогатого скота, который немцы отобрали у крестьян.

Взорвав железнодорожный мост, партизаны отошли к своим базам.

Ю. КОРОЛЬКОВ.

КРАСНОАРМЕЕЦ ПОТАКЕВИЧ СБИЛ ИЗ ВИНТОВКИ ВРАЖЕСКИЙ САМОЛЕТ

ЮГО-ЗАПАДНЫЙ ФРОНТ, 5 марта. (Спец. корр. ТАСС). Неожиданно над одним из селений появился «Мессершмитт — 109». Он летел бреющим полетом и строчил из пулемета.

Случайно оказавшийся в селе красноармеец Алексей Потакевич спрятался под навесом разбитого сарая и наблюдал за немецким воздушным бандитом. Когда фашистский самолет опустился еще ниже и сделал третий круг, Потакевич открыл по нему огонь из самозарядной винтовки. Он выпустил 50 пуль. Но самолет оставался невредимым. Потакевич заложил шестой магазин и стал еще более тщательно целиться. Несколькими меткими выстрелами он пробил мотор. Вражеский самолет ринулся вниз и врезался в землю.

Л. РОЗОВ.

Ночной удар по фашистам в районе Старой Руссы

(От специального корреспондента „Красной Звезды")

Населенный пункт, занятый немцами в районе Старой Руссы, представлял собою узел восьми дорог, идущих с разных направлений. Занимая здесь оборону, противник имел немало выгод: возможность широкого маневра, хорошая связь с соседом и с тылом и т. д. Наши подразделения, особенно те, которые уже далеко продвинулись вперед (в обход вражеского гарнизона), встречали ряд трудностей: усложнялась работа тыла, создавалась угроза удара во фланг.

К действиям по уничтожению фашистского узла сопротивления готовились тщательно. Прежде всего надо было хорошо изучить систему обороны, выявить огневые точки и наметить скрытые подступы к ним. Поиски отдельных разведывательных дозоров и небольших групп пехоты не увенчались успехом: противник продолжал молчать даже тогда, когда наши бойцы совсем близко подходили к населенному пункту. Отдельные очереди автоматов не позволяли, конечно, создать отчетливое представление о характере обороны. Было решено организовать разведку боем.

Две разведывательные группы стали приближаться к населенному пункту с разных направлений. Сначала вступили в бой ручные и станковые пулеметы. Противник, как и следовало ожидать, не замедлил с ответом. Тогда пошли в ход орудия сопровождения, которые специально обслуживали разведку. В огневое состязание вступали все новые укрепленные точки немцев, и бой с каждой минутой становился напряженнее.

Работа разведки наглядно показала, что наша часть имеет дело с сильным узлом сопротивления. При этом большинство дзотов и блиндажей, а также домов и сараев, приспособленных для обороны, было выявлено разведчиками. Сам командир части и командиры подразделений внимательно следили за ходом действий и тут же прикидывали, куда целесообразнее направить основные силы для удара. Попутно заметим, что в этой части всегда придают большое значение разработке плана предстоящего боя. Начиная с работы в штабе, где возникает этот план, и кончая рекогносцировкой в поле и постановкой задач на местности, —все проводится обдуманно и точно.

Было решено наступать с двух направлений, перехватив главные дороги, ведущие из населенного пункта. Кроме того, в тылу у немцев находился небольшой пехотный отряд под командованием тов. Солодовникова. Оседлав еще одну дорогу, он должен был преградить врагу путь отхода на запад. Чтобы ввести противника в заблуждение и отвлечь его внимание от направления главного удара, решили демонстрировать нажим с юга и юго-запада, выделив для этой цели подразделение тов. Жаврова. Артиллерия, по примеру других боев, предназначалась главным образом для стрельбы с открытых позиций.

Несмотря на тщательную подготовку, бой был крайне труден. Противник, занимая дзоты и укрепления в населенном пункте, оказывал жестокое сопротивление, и наши бойцы продвигались вперед медленно. Артиллеристам приходилось выбивать из земли каждое вражеское гнездо, добиваясь прямых попаданий по огневой точке. Командиры артиллерийских подразделений, особенно капитан Пономаренко, старались так управлять огнем, чтобы обязательно накрыть цель серией разрывов. Этому способствовало то обстоятельство, что командиры батарей и дивизионов поддерживали тесный контакт с ротами и батальонами, получали от них заявки и сами следили за течением боя.

Дальнейший ход событий потребовал еще большего артиллерийского усиления. В такие моменты, когда нужно принять новое решение или внести коррективы в план боя, особенно рельефно проявляется важность непосредственного руководства боем со стороны старшего командира. Полковник Фролов, невзирая на сильный огонь немцев (под ним была убита лошадь), смело выдвинулся вперед и внес существенные поправки в ход боя. Было подтянуто еще несколько орудий, для пехоты расширили охват, увеличили мощь огня за счет использования зенитных средств для стрельбы по наземным целям. Бой разгорелся с новой силой.

Надвигались сумерки, и по всему было видно, что овладеть узлом сопротивления засветло не удастся. Артиллеристы, не снижая темпа стрельбы, начали готовиться к ночному бою. Пехотинцы выбирали рубеж для атаки возможно ближе к противнику, причем так, чтобы не закрыть обстрел для своих пушек. Подготовлялись костры для ориентирования своей бомбардировочной авиации.

С наступлением полной темноты начался штурм вражеских позиций. Старший лейтенант Каминский с группой бойцов первым ворвался в селение и зажег несколько домов. Пожары ярко осветили расположение немцев. В то время, как ослепленные фашисты не могли во тьме разглядеть наши боевые порядки, наступающая пехота глубже охватывала врага с фланга, а артиллеристы, пользуясь хорошей видимостью целей, продолжали метко расстреливать огневые точки. Не помогли противнику и подброшенные в темноте резервы. Подразделения, возглавляемые Черепановым и Герасименко, ворвавшись в населенный пункт, начали стрельбой в упор, штыком и гранатами добивать врага.

К рассвету укрепленный узел был очищен полностью. Лишь незначительным остаткам вражеского гарнизона удалось прорваться на запад в ближайший лес. Наша соседняя часть захватила к этому времени следующие узлы сопротивления и отрезала все дороги в тылу, по которым могли выйти из боя недобитые немецкие подразделения.

Полковник В. ДЕРМАН.

ПАРТИЙНАЯ ЖИЗНЬ

КУРСЫ АГИТАТОРОВ В КИРИЛЛОВЕ

В нашем районе проходят краткосрочные кустовые курсы агитаторов. Курсы прослушало уже 480 человек. В числе слушателей курсов было учителей 178 человек, председателей колхозов, бригадиров и передовиков сельского хозяйства—77, служащих, специалистов сельского хозяйства и работников МТС—225 человек. Из всего состава слушателей курсов коммунистов было 124 и комсомольцев—178.

К проведению курсов райком партии отнесся со всей ответственностью. Мы знали, что курсы явятся серьезным началом воспитания большевистских агитаторов, поэтому к ним мы готовились тщательно. Разработали конкретный план подготовки и проведения курсов, утвердили его на бюро РК ВКП(б). Подобрали и утвердили на бюро докладчиков и ответственных товарищей за подготовку и проведение курсов. Для докладчиков организовали консультации, снабдили их необходимой литературой. По темам «Что несет фашизм советскому народу» и «О ходе отечественной войны советского народа против немецкого фашизма» подготовили передвижные выставки иллюстраций. Кроме того, провели совещание секретарей партийных организаций, рассказали им о значении курсов и о их ответственности за это мероприятие. Заранее подготовили помещения, свет, географические карты, а также обеспечили слушателей курсов питанием.

В результате тщательной, продуманной подготовки, курсы прошли успешно и дали не плохой результат. Более ста вопросов задали агитаторы докладчикам. Особенно хорошо прошли курсы в сельсоветах, явка слушателей там была хорошая, начались они организованно. Курсы проводили по кустам: в Волокославинском, Николо-Торжском, Коварзинском, Слободском, Горицком, Алешинском, Береговском сельсоветах и две группы в городе при агитпункте РК ВКП(б).

На курсах Николо-Торжского куста, где присутствовало 90 агитаторов, по вопросу — наши очередные хозяйственно-политические мероприятия и задачи работы агитаторов, — с содержательными докладами выступили директор Кирилловской МТС тов. Калинин, председатель сельского Совета тов. Екимов и председатель колхоза тов. Шухов. Агитатор-педагог тов. Логинова М. В. в своем выступлении рассказала о том, как она проводит агитационную работу и каких практических результатов добилась в своем колхозе по мобилизации денежных средств и сбору теплых вещей для Красной Армии. Она рассказала о своем опыте, как надо вести беседы с колхозниками, как можно хорошо использовать на беседах газеты.

Хорошо отнеслись к порученному делу тт. Соколов — начальник Кузьминского техучастка, Яшкичев — секретарь парторганизации разнопромартели, председатели сельских Советов—Ярохин, Чащин, Трофимов. Все они сделали на курсах хорошие доклады о практических задачах работы агитаторов и об очередных хозяйственно-политических задачах.

В проведении курсов агитаторов были и недостатки. Секретари партийных организаций, как, например, тов. Райтесин—Звозская парторганизация, Порошков — Береговская парторганизация, Малышев—парторганизация связи, Ганичев — парторганизация райпотребсоюза, не поняли политической важности этого мероприятия, не обеспечили явку агитаторов на курсы и, кроме тов. Порошкова, не явились и сами на курсы, не поинтересовались, как учатся их агитаторы.

Мы имеем уже некоторые результаты работы курсов. Все агитаторы Н.-Торжского сельсовета на второй же день после окончания курсов вышли в колхозы, провели с колхозниками беседы, в результате почти все колхозники этого сельсовета досрочно заплатили военный налог. Члены колхоза «Гора» Блиновского сельсовета из общей суммы военного налога в 12000 рублей 17 февраля внесли 5000 рублей. Ко Дню Красной Армии для бойцов на фронт отправлено более 200 посылок с подарками.

Первые итоги проведения курсов мы обсудили на бюро РК ВКП(б). 28 февраля и 1 марта проходили курсы в Талицком кусте, при агитпункте райкома партии и на лесопунктах для агитаторов леса. Курсами будут охвачены почти все агитаторы района. Агитаторы о курсах отзываются очень хорошо и просят райком партии проводить их и в дальнейшем.

З. ПЕТУХОВА,
зав. отделом пропаганды и агитации Кирилловского райкома ВКП(б)

Высококачественно подготовиться к севу

КОЛХОЗНИКИ ВЫПОЛНЯЮТ СОЦИАЛИСТИЧЕСКИЕ ОБЯЗАТЕЛЬСТВА

Готовясь к весеннему севу, колхозники сельхозартелей «Новые Ивановские» и «Спайка», Большедеревенского сельсовета, Биряковского района, вступили в социалистическое соревнование. И та и другая артель по-боевому выполняют свои обязательства.

В артели «Новые Ивановские» подготовка к весне идет полным ходом. Семенные фонды засыпаны полностью. К 15 февраля все семена были отсортированы на «Триумфе». Отборное зерно проверено на всхожесть. В 1942 году колхозники предполагают значительно увеличить площадь посадки картофеля. С этой целью они заготовляют верхушки клубней картофеля.

Успешно проходит ремонт сельхозинвентаря. Кузнец тов. Костылев, закончив ремонт плугов и борон, сейчас ремонтирует колеса и изготовляет к весне две новых четырехколесных повозки. Сельхозмашины — сеялки и культиваторы в исправности. Председатель артели тов. Горшков еще осенью заготовил для них запасные части.

Особенно большое внимание в условиях войны колхозники уделяют заготовке местных удобрений. Они уже вывезли на поля свыше двух тысяч возов навоза, собрали 25 центнеров золы и куриного помета. Много молодых колхозников ушло на фронт. Но людей для работы в колхозе хватает. Здесь непрерывно в течение всего года работают детские ясли, высвобождающие женщин-матерей для работ.

Хорошо готовятся к весне и в артели «Спайка», где председателем является тов. Буков. Здесь также семена давно уже засыпаны, зерно имеет высокую кондицию. Заканчивается ремонт инвентаря.

Добросовестно готовит коня к полевым работам колхозный конюх тов. Сараев. Он тщательно ухаживает за конями, вовремя поит, кормит их, ежедневно чистит. За каждой лошадью закреплена упряжь.

В этом году артель предполагает увеличить посевную площадь овощей. Сейчас колхозники готовят парниковое хозяйство: вывозят навоз для парников.

Оба соревнующиеся колхоза решили к 15 марта провести проверку готовности к весне, проверить выполнение взятых обязательств.

В. МАСЛОВ.

Подготовлены отборные семена

ЧЕБСАРА, (Наш корр.). Дружно идет подготовка к весеннему севу в колхозе имени Калинина, Юроченского сельсовета. Колхозники запасли семена на всю площадь посева, которая нынче значительно расширяется. Засыпано 440 центнеров зерновых культур, 14 центнеров семян клевера и 163 центнера картофеля. Все семена доведены до посевной кондиции.

Упорно борются за повышение урожайности в 1942 году, за получение изобилия сельскохозяйственных продуктов колхозники артели «Коммунар», Еремеевского сельсовета. Очистив семена и проверив их всхожесть, колхозники убрали отборное зерно в сухие, надежные амбары и обеспечили надлежащее хранение его.

Березовый сок—ценное сырье для пищевой промышленности

Нет нужды доказывать, что сахар в питании человека занимает исключительно важное место. Сейчас в связи с военной обстановкой необходимо расширять посевы сахарной свеклы и изыскивать другие источники добычи сахара.

Еще нашим древним предкам, населявшим обширные лесные районы российского государства, был известен способ добычи сахара из сладкого весеннего сока березовых и кленовых насаждений посредством подсочки. В более поздние времена (XIX век) в некоторых северных губерниях России существовала даже сахарная промышленность, перерабатывавшая древесный сок.

До сих пор в США и Канаде существует производство кленового сахара, причем продукция кленово - сахарного производства, благодаря своим ароматическим свойствам, расценивается в два-три раза дороже тростникового и свекловичного сахара.

Сок березы беднее сахаром, чем сок клена, но и он может быть с успехом использован для получения сладкого сиропа. Березово-сахарный промысел может служить богатым сырьевым источником для пищевой и спиртовой промышленности, он пригоден также и для консервной промышленности.

Подсчитано, что с каждого гектара березовых насаждений можно получить, в круглых цифрах, 200 килограммов сиропа высокой сахаристости, или 100 килограммов 100-процентного спирта. Не исключена также возможность использования его для получения хлебопекарных дрожжей и различных органических кислот.

Эксплоатация березы чрезвычайно проста. Период подсочки совпадает с весенним сокодвижением и продолжается в течение 5—6 недель, причем дней с обильным выделением сока бывает 10—15.

Наблюдения показали, что в нашей местности начало сокодвижения у березы начинается с половины апреля и продолжается до середины мая, когда лист на деревьях достигает размера до 2 сантиметров.

От одного дерева можно получить около 60—70 килограммов сока. Суточное выделение сока, в среднем—3,57 килограмма.

Техника подсочки несложна: на высоте одного метра от земли очищается неровность коры и посреди затески просверливается отверстие диаметром 1—1,25 сантиметра и глубиной от 1,5 до 4,0 сантиметров, с незначительным уклоном наружу; в отверстие вставляется сточный желобок. Для подсочки пригодны насаждения в возрасте 25—30 лет. Деревья толщиной 18—30 сантиметров подсачиваются одним отверстием, более толстые—двумя. Сок собирается в жестяные ведра. При сливании его в общую посуду, сок надо фильтровать через полотно. Сбор производится 1—2 раза в день.

Собранный сок уваривается. Варка заканчивается при температуре 104°, при этом сахаристость сиропа достигает 65—70 процентов.

Подсочка не вредит лесу. Деревья остаются здоровыми, интенсивность прироста не снижается и технические качества древесины не понижаются, так как отверстия совершенно зарастают через 1—2 года.

Наличие в нашей области обширных площадей березового леса позволяет добыть в ближайшую весну большое количество сахаристого сиропа. Этим следует заняться местным предприятиям пищевой промышленности, нашим районным пищекомбинатам.

Оставшиеся до начала весеннего сокодвижения дни нужно использовать для организации в районах сливных и уварочных пунктов и для производства необходимого инвентаря.

В. КОНДЫРЕВ.
доцент Вологодского сельскохозяйственного института.

За образцовое выполнение Правительственного задания по производству боеприпасов, Указом Президиума Верховного Совета СССР награжден медалью „За трудовое отличие" ученик Куйбышевского ремесленного училища № 5—комсомолец Вася Дижа.

Включившись в социалистическое соревнование, посвященное XXIV годовщине Красной Армии, он систематически выполняет норму на 400—500 процентов.

На снимке: Вася Дижа за работой.

Фото Г. Широкова (Фотохроника ТАСС).

ПИСЬМА ЧИТАТЕЛЕЙ

Нужна помощь агронома

В связи с военной обстановкой среди населения нашего города и области значительно возрос интерес к развитию индивидуального огородничества. Многие рабочие и служащие желают вырастить на своем огороде картофель, капусту, огурцы, морковь и другие овощи.

Но далеко не все знают, как подготовить почву под ту или иную культуру, какие следует внести удобрения, как их вносить и сколько, как подготовить семена, вырастить рассаду, как ухаживать за посевами.

Я пытался найти какую-нибудь популярную литературу по этим вопросам в книжных магазинах Вологды, но ничего не нашел. Есть научные труды для бригадира крупного огородного хозяйства, а для мелких огородников—нет. Между тем, интерес к огородной технике у населения большой.

На помощь должны придти агрономы Облзо и научные работники сельхозинститута. Нужно быстро написать небольшую популярную брошюру: «Советы рабочему—огороднику», чтобы ее могли приобрести все, интересующиеся этим делом. Кроме того, очень ценно было бы организовать ряд массовых лекций по вопросам огородничества.

Е. ЛЕОНОВИЧ,
преподаватель техникума НКПС.

Упорядочить уличное движение

Часто, идя по улицам Вологды, приходится наблюдать своеобразный детский «спорт»: вереница ребятишек в 5—6 человек, уцепившись железными крючками за автомашину, мчится за нею на полном ходу на коньках. На поворотах на большой скорости, они отцепляются один за другим, рискуя попасть под машину и получить увечье. Идущие позади машины вынуждены замедлять ход или останавливаться во избежание катастрофы. Виновников шоферам поймать не удается, т. к. они уже успеют прицепиться к другой машине и умчаться.

Необходимо немедленно покончить с таким «развлечением» наших детей, и очистить улицы для свободного движения автотранспорта. Этим вопросом следовало бы заняться родителям и школам, дети и воспитанники которых нарушают уличное движение.

П. СМИРНОВ.

Не используют богатых возможностей

Наш Вытегорский район изобилует крупными водоемами—реками и озерами. В них много рыбы. Между тем местный Онежский рыбзавод из месяца в месяц не выполняет плана добычи рыбы.

В первом квартале завод должен по плану иметь рыбы для переработки не менее 415 центнеров, а выловлено было на 10 февраля только 74,4 центнера.

Положение явно ненормальное. Но это мало тревожит директора рыбзавода тов. Михайлова. В местах, где идет лов рыбы, он бывает редко. Как работают бригады и правильно ли организован их труд — он не знает. Никаких указаний руководители бригад не получают.

Политико-массовую работу среди рыбаков никто не ведет. Опыт лучших ловцов не изучается и не передается остальным. Производственные совещания у рыбаков бывают очень редко. В социалистическом соревновании рыбаки не участвуют. Вот и получается, что и рыбы много и рыбаки есть, а ловить некому.

Пора перестроить работу рыбзавода на военный лад и обеспечить безоговорочное выполнение плана лова. Преступно в военное время бездельничать и не использовать те широкие возможности для дополнительного получения продуктов питания, которыми мы располагаем в нашей области.

АНДРЕЕВ.

УЧЕБА РАЙПАРТАКТИВА

Партийный актив с. Рослятино систематически повышает свой идейно-политический уровень. Секретарь райкома ВКП(б) тов. Моисеев контролирует коммунистов и оказывает им помощь в учебе. По теоретическим вопросам аккуратно проводятся собеседования.

Такие собеседования подняли интерес и любовь к изучению первоисточников—работ Маркса—Энгельса, Ленина—Сталина. Тщательно готовятся к беседам и активно участвуют в них тт. Черногубов, Емельянова, Власов и др. Но есть и такие коммунисты, которые отговариваются занятостью, не готовятся к собеседованиям. К числу их относятся тов. Голев, Люгинов и др.

Райком ВКП(б) должен призвать к порядку таких товарищей.

А. ПАВЛОВА

ЛЕТЧИКИ-ГВАРДЕЙЦЫ КОЛХОЗНИКАМ ЧЕБСАРЫ

Дорогие товарищи, колхозники и колхозницы сельхозартели «Кустарь» Чебсарского района. Личный состав 3-го гвардейского истребительного авиационного полка благодарит вас за подарки, присланные нам. Все, что вы послали—кисеты, платочки, мыло, зубной порошок и щетки, махорку, папиросы, конфеты—получили и распределили среди летчиков, техников, авиаспециалистов и политработников.

Я не могу передать вам той радости, которую мы переживали в тот день, когда на митинге получали ваши любовно сделанные подарки. Мы знаем, что в этих подарках выражена ваша любовь к бойцам Красной Армии, и потому-то становится еще приятней и радостней на душе.

Заверяем вас, дорогие колхозники, что гвардейцы-летчики оправдают вашу заботу. Будем еще с большим энтузиазмом истреблять немецких бандитов на земле и в воздухе.

С гвардейским фронтовым приветом
капитан Ф. С. СИСЕМНА.

Выполним план на 15 дней раньше срока

В мастерских Сокольского горпромкомбината царит большой трудовой под'ем. По примеру стахановцев все рабочие вступили в социалистическое соревнование, поставив перед собой задачу: план I квартала выполнить на 15 дней раньше срока, чтобы иметь возможность в эти 15 дней выпустить побольше продукции сверх плана.

С тех пор, как началось соревнование, многие рабочие вместо одной нормы взяли за правило выполнять не менее двух за день. Домой они не уходят до тех пор, пока не выполнят задание на 200 процентов.

Социалистическое соревнование заставило подтянуться отстающих и выдвинуло много новых энтузиастов. Вот, например, Николай Николаевич Левичев — мастер-обувщик. Первое время он давал две нормы за смену, потом стал давать две с половиной, а в последние 2 месяца не было ни одного дня, чтобы он сделал меньше трех норм.

— Герой трудового фронта,—говорят о нем рабочие.—Такому никакая работа не страшна. Одно слово: мастер! И эту похвалу товарищей Левичев вполне заслужил.

Кузнец тов. Панов на поковке саней и обтяжке колес дает сейчас по 2 нормы за смену и больше.

Станочник тов. Буланин внес 5 рационализаторских предложений, и все — очень ценные. Достаточно сказать, что от внедрения одного из его предложений мы получили в год по зарплате 25.800 рублей экономии.

В соревновании активно участвует молодежь, бывшие ученики. В столярном цехе юноши Гомзяков и Зимин не уступают в работе старым опытным мастерам 3 и 4 разряда. Их продукция отличается высоким качеством.

— Мы делаем лыжи бойцам Красной Армии, — говорят молодые рабочие.—И они должны быть отменного качества и высокой прочности, чтобы бойцы сказали нам спасибо, когда будут на наших лыжах преследовать удирающего врага.

В обозно-санном цехе ученики Балаев и Оленичев самостоятельно собирают сани, сами заготовляют детали, производят поковку.

— Хорошая у нас растет смена,—говорят о молодежи старые мастера и охотно помогают им, передают свой опыт.

Так живет в дни войны рядовое советское предприятие, внося свой вклад в дело обороны родины.

Ф. ЧЕТВЕРКИН,
гл. бухгалтер Сокольского горпромкомбината.

Кадры военного времени

2. МЫСЛИ КОЛХОЗНОГО КОНЮХА

Храпя и играя всем телом, упругий, как стальная пружина, стремительный, как ветер, вылетает вороной рысак из деревни на проселок.

— Чши, чши—и, «Девиз»!—уговаривает коня Александр Иванович.—Ишь расплясался.

«Девиз» — это не конь, а балерина, красавец. Он грациозно и легко бросает вперед свои тонкие ноги, высоко и гордо несет голову и мчится, мчится, оставляя позади снежную пыль.

Александр Иванович натягивает вожжи. Его сердце радостно бьется: конь возвращает свою резвость. И какой конь! Десятки призов он брал на беговых дорожках Ленинградского ипподрома. Бегал в Москве, в Одессе. На одесской дорожке он показал лучшую резвость: 1,5 километра промчался за 2 мин. 8 секунд.

Теперь «Девиз» принадлежит колхозу. Александр Иванович ухаживает за ним, восстанавливает силы коня, утраченные во время длительного пути. Он старается не ради того, что в колхозе будет хороший рысак. Замыслы идут дальше. Он вырастит, воспитает племя резвых рысаков, с такой же горячей кровью, как у «Девиза».

Александр Иванович вспоминает сына Сережу, который так много рассказывал о «Девизе», приезжая из Ленинграда, где он работал конюхом на ипподроме. Сын научил любить «Девиза», заронил мечту о нем. Сын помог заручить племенного, чистокровного жеребца на колхозную конеферму. Не пожалели колхозники денег, покупая его.

Теперь Сережа—красный кавалерист, он рубит фашистов, гонит их с нашей земли. А разве не для сына и его товарищей отдает свой труд Александр Иванович? Только прошлым летом он сдал в РККА 13 быстроногих коней. Их приняли первым классом. Военком крепко пожал руку Александру Ивановичу:

— Благодарю, тов. Смирнов, за труды, — сказал он,—славных коней вырастил для Красной Армии.

Жаль, племя «Девиза» не успеет подрасти к этой войне. Но на конюшне есть хороший молодняк, которого т. Смирнов уже приучает к упряжи. И Александра Ивановича обуяло страстное желание—привить молодым коням привычки «Девиза», его темперамент, характер.

Теперь он понимает, что такое характер чистокровного рысака, умело воспитанного. Это—поразительная горячность, резвость в беге, и, в то же время, послушность: чувство руки, чувство голоса. Такой конь, если надо, будет бежать до последнего вздоха и умрет на бегу. Вот такой конь и нужен бойцу-кавалеристу.

Ясная в своей простоте мысль вдохнула новое содержание в жизнь Александра Ивановича. Перед ним раскрылось великое значение его будничного обыкновенного занятия.

Приближались к соседней деревне. Александр Иванович в'ехал в нее и повернул обратно. Теперь он пустил «Девиза» шагом. Хотелось растянуть поездку, обдумать все до возвращения домой.

Раньше он считал своим призванием выращивать таких коней, которые бы хорошо бегали и выполняли колхозную работу. Это ему удавалось. Каждый год на конюшне прибывало по 10—12 стригунов. Потом он их поднимал до возраста рабочего коня, и так продолжалось.

Правда, и раньше он вкладывал много труда в свое дело. Лаской доходил до животного, приручал его, делал послушным. Но тогда он мало заботился о темпераменте коня. Ручная, спокойная лошадка больше всего была по нраву колхознику. А для участия в бегах имелось несколько племенных кобылиц, за которыми он ухаживал особо, развивал в них страсть, резвость.

Теперь призвание конюха обернулось иной стороной. Ему захотелось сложить из всего своего опыта науку о воспитании характера боевого и послушного коня, нужного для кавалериста. Он ехал и обдумывал свои приемы, добытые прежде.

Эта наука укладывалась в его сознании в свои формулы, и каждая из них получала обоснование.

Первым делом беречь коня—размышлял конюх.—Кормление, уход, порядок в стойле—это все налажено годами. Но иногда он разрешал взять молодую лошадку неопытному колхознику. Придут, начнут клянчить: надо бы немножко дровишек привезти, с'ездить на мельницу, побывать на рынке, в районном центре. Иной так пристанет, что отступишься, дашь молодого коня, раз нехватает других. Случалось, после поездки конь приходил нервный, запуганный. И потом не вдруг удавалось его остепенить, успокоить. Больше этому не бывать,—говорит конюх про себя.

Развивать хорошие привычки, пресекать дурные —второе правило. Он вспомнил, как одна молодая лошадка терпеть не могла узды. Она трясла головой, терлась о стену конюшни, даже пыталась ложиться, чтобы как-нибудь стряхнуть неприятную узду. Конюх ласкал ее, уговаривал, привязывал так, чтобы лошадка не могла достать головой до твердых предметов. Ничто не помогало. Тогда он решил попробовать более суровое средство. Однажды он вошел в конюшню с твердым намерением покорить своенравную лошадку. Сначала он одел на нее узду—повторилась старая история.

— Что же это такое, дурная!—сердито крикнул конюх. Он снял узду и одел на голову коню плотный крапивный мешок, оставив дырки для ноздрей. Конь сразу притих, опешил. Александр Иванович больше не стал нянчиться с ним, пошел задавать корм молодняку. Кормушка непокорного тоже не была забыта.

Все кони принялись есть, а непокорный стоял и не мог ничего сделать. Мешок связал его волю. Александр Иванович ходил по конюшне, разговаривал со своими питомцами, гладил и похлопывал их, а непокорного обходил. Прошел час и два. Конюх принес воды, напоил всех. Поставил бадью воды и непокорному, но не разговаривал с ним. И только вечером он снова, строгий, вошел в его стойло, снял мешок, одел узду и подвел к кормушке.

— Ешь и не будь дурнем,—сказал он. Конь обрадовался своему освобождению, забыл об узде, принялся есть. Александр Иванович стоял рядом. Теребил гриву, гладил по спине. Когда кормушка была пуста, он взял коня за узду и подвел к воде. Сытый, напоенный конь еще долго пользовался вниманием конюха. Потом Александр Иванович снял узду и ушел домой. На утро он снова вошел в стойло непокорного с уздой и мешком. Но конь уже стал послушным и наказывать его не было нужды. Он смирился с уздой.

Вспоминал Александр Иванович, как приучал каждого коня сначала к кличке, потом—по кличке итти на голос хозяина. Прежде, чем дать корму, он обязательно позовет:

— «Чародейка», к тебе иду. Встречай. «Чародейка» подходит к дверцам, ржет, ласкается и вместе с конюхом идет к кормушке. Пройдет время, и без подачки корма лошадка откликается на зов конюха, идет к нему.

Не каждая старая лошадь спокойно дается кузнецу, когда ее нужно подковать. А у Александра Ивановича молодняк годами привыкает к этому. Он ежедневно вычищает из-под копыт у каждого коня. Поднимет ногу, прихватит ее на колено и выскребет все дочиста, да еще постучит железным скребком по копыту. Придет время ковать, конь уже подготовлен, не боится, когда кузнец обрабатывает копыто, вбивает гвозди.

Так одно правило за другим обдумывал Александр Иванович и как бы по полочкам раскладывал в своей голове: это нужно для воспитания характера коня, это не нужно. И то, чем раньше он пользовался вслепую, не сознавая всего значения, теперь приобретало большой смысл. Если сам он устарел и здоровьем слаб, не может пойти воевать против немцев, то он своим трудом, своими знаниями поможет фронту. Его питомцы: резвые, боевые кони — стремительно понесут в седле неустрашимых красных кавалеристов. И горе будет врагу от их острых клинков!

Радостно и светло стало на душе у Александра Ивановича. Он натянул вожжи и крикнул:

— Ходу, «Девиз», да так, чтобы сердце замерло!

И «Девиз» пошел стройной, красивой рысью, рассекая воздух гордо поднятой головой.

И. ЕРЕМИН.

Колхоз «Красный остров»,
Пришекснинский район.

Война на Тихом океане

Американские сообщения

НЬЮ-ЙОРК, 4 марта. (ТАСС). Как официально сообщается, на острове Минданао, в районе Замбоанга (юго-западная часть острова), высадились новые японские десанты. Город охвачен пожарами. Японские военные корабли, в том числе крейсеры и эсминцы, обстреливают некоторые порты на островах Филиппинского архипелага. Атакам подверглись Себу и Аргао (на острове Себу) и ряд городов на других островах.

Западнее островов Джильберта при налете японских самолетов на американскую флотилию, в завязавшемся воздушном бою, было сбито 16 вражеских самолетов.

Сообщения командования Голландской Индии

БАТАВИЯ, 4 марта. (ТАСС). В коммюнике командования Голландской Индии указывается, что в районах, где высадились японские десанты, войска Голландской Индии ведут операции с большим упорством, стремясь перейти в наступление. На некоторых участках японцам удалось незначительно продвинуться лишь в результате численного превосходства, особенно в отношении авиации.

Во время атаки самолетами Голландской Индии занятого японцами аэродрома были разрушены ангары. Отмечено попадание бомб в расположение зенитной батареи. Большое число японских бомбардировщиков было обстреляно из пулеметов.

Японские сообщения

ТОКИО, 4 марта. (ТАСС). По сообщениям агентства Домей Цусин, японские войска, заняли на острове Ява стратегический пункт на железной дороге между Батавией и Бандунгом.

Одна авангардная часть японских войск достигла пункта в 30 милях от Бандунга. Другой японский отряд приблизился к Батавии на расстояние в 50 миль.

НАЛЕТ АНГЛИЙСКОЙ АВИАЦИИ НА ЗАВОД РЕНО В ПРЕДМЕСТЬЕ ПАРИЖА

ЛОНДОН, 4 марта. (ТАСС). Как передает английское министерство информации, в ночь на 4 марта английские самолеты бомбардировали завод Рено в предместье Парижа Бийанкуре.

Огромный автомобильный завод Рено производил для Германии грузовики, танки и авиационные моторы.

Недавно представитель командования английской авиации обратился по радио к рабочим оккупированной части Франции, предупреждая их, что Англия намерена бомбардировать промышленные районы, где находятся заводы, обслуживающие немцев.

В Лондоне получено много сообщений из Франции, показывающих, что французские заводы используются для производства оружия.

Французская авиационная промышленность выпускает «Мессершмитты», «Фокке-Вульф», «Дорнье», «Юнкерсы» и другие самолеты первой линии. Есть сведения о том, что размещены заказы на 2038 самолетов. По всем признакам немцы стремятся превратить оккупированную Францию в свой арсенал.

Отношения между США и национальным комитетом свободной Франции

ВАШИНГТОН, 4 марта. (ТАСС). Исполняющий обязанности государственного секретаря США Уэллес подтвердил сообщение о том, что США признают контроль национального Комитета свободной Франции над владениями Франции в Тихом океане, в том числе над островом Новая Каледония. Уэллес указал, что США сотрудничают в обороне французских островов в Тихом океане с властями этих островов.

Несколько ранее верховный комиссар острова Новая Каледония опубликовал заявление США, полученное из Вашингтона, в котором говорится, что политика правительства США в отношении Франции и французских территорий основывается на стремлении сохранить их целостность, а также восстановить их полную независимость. Правительство США, указывается в заявлении, глубоко симпатизирует стремлению французского народа сохранить в целости свои территории, а также продолжать сопротивление силам агрессии. США строят свои отношения с властями французских территорий, исходя из того, стремятся ли эти власти защищать свои территории от попыток общего врага установить над ними контроль, а также из того, в какой мере эти власти осуществляют действительное управление своими территориями. (Американское правительство признает, что французские островные владения в Тихом океане находятся под фактическим контролем французского Национального комитета, созданного в Лондоне, и сотрудничает в деле обороны этих островов с властями, назначенными Национальным комитетом.

Риомский процесс

ЖЕНЕВА, 4 марта. (ТАСС). Вчера на заседании суда в Риоме продолжался допрос Даладье. Отвечая на обвинения в том, что проведенная им национализация предприятий военной промышленности привела к снижению производства вооружений, Даладье заявил, что закон о национализации крупных предприятий военной промышленности был утвержден почти единодушно парламентом. Это мероприятие дало хорошие результаты. Они были бы, однако, еще лучшими, заявляет Даладье, если бы промышленники, в частности Шнейдер, не саботировали различными замаскированными методами производство.

Даладье опроверг также обвинение в том, что по его вине не были целиком использованы отпущенные в 1938 году на военные нужды кредиты. Даладье заявил, что цифры, которыми оперирует обвинение, неправильны. Касаясь обвинения в том, что он утверждал для пуска в производство негодные образцы вооружения, Даладье привел факты, показавшие, что утверждением образцов вооружений занимался французский генеральный штаб.

На этом же заседании суд перешел к допросу Гамелена. Как сообщает агентство Гавас ОФИ, этот допрос превратился фактически в монолог председателя суда, ибо Гамелен отказался отвечать на вопросы и сохранял молчание. На настойчивые требования председателя суда выступить Гамелен заявил, что он не может сделать этого «в связи с принятыми против него мерами».

НЬЮ ЙОРК, 4 марта. (ТАСС). Корреспондент агентства Ассошиэйтед Пресс сообщает из Риома, что Даладье привел на суде ряд фактов, свидетельствующих о том, что французские промышленники, недовольные проведенной национализацией предприятий, умышленно срывали производство вооружений. Трест Шнейдер—Крезо отказался участвовать в созданной правительством организации национализированных военных заводов. Промышленник Бранд также отверг предложение правительства. План развития производства вооружений на основе привлечения ресурсов Северной Африки был принят только после того, как началась война, т. е. тогда, когда, по словам Даладье, было уже слишком поздно. Даладье обвинял трест Шнейдер—Крезо в том, что он мешал различным своим филиалам сотрудничать с национализированными сталелитейными заводами. Бранд после того, как национализировали его завод в Шатийоне, похитил чертежи заказанных этому заводу орудий, в результате чего производство орудий задержалось.

СТОКГОЛЬМ, 4 марта. (ТАСС). Официальная гитлеровская печать не скрывает своего раздражения по поводу того, что Риомский процесс протекает не так, как он был намечен в Берлине. Главной задачей процесса, по замыслу его инспираторов, было доказать, что Франция повинна в войне. Между тем, сетует газета «Фелькишер беобартер», эту задачу выполнить не удалось. Суд, заявляет раздраженно гитлеровская газета, «стремится замять и заставить забыть главное обвинение в том, что Франция об'явила войну Германии».

Газета «Мюнхенер нейесте нахрихтен» откровенно заявляет, что процесс имел бы значение и был бы полезен только в том случае, если бы он установил виновность Франции в войне. «Но,—сокрушается газета, — суд касается других вопросов, которые не имеют никакого значения. Создается впечатление, что французское правительство ничего не может возразить обвиняемым по поводу причин вступления Франции в войну и поэтому пред'являет им обвинение лишь в том, что они не сумели подготовить войну. Другими словами,—заявляет газета,—судья обвиняет подсудимых не в том, что они совершили преступление, а в том, что они не сумели его подготовить с необходимым умом для обеспечения успеха».

ЛОНДОН, 4 марта. (ТАСС). Агентство Рейтер сообщает, что, по полученным сведениям, начальник отдела печати германского министерства иностранных дел сделал заявление о Риомском процессе, в котором выразил недовольство ходом суда. «Процесс в Риоме,—сказал он,—пошел бы по ложному пути, если бы не осветил основную проблему, а именно— почему Франция вступила в войну с Германией». В заявлении указывается, что «Германия не может допустить, чтобы из хода Риомского процесса был сделан вывод, что Франция могла бы выиграть войну, если бы она лучше подготовилась». «Если бы,—цинично заявил гитлеровский чиновник,—суд пошел по такому пути, то процесс в Риоме не стоило бы начинать».

Выходящая в Лондоне газета «Франс» пишет, что Риомский процесс пошел вопреки воле его организаторов в неугодном для Германии духе. «По плану Гитлера суд должен был изобразить дело так, что Франция ответственна за войну, однако дело приняло иной оборот. С самого начала процесса немецкие лицемерие и ложь разоблачены и с очевидностью показано, что преступниками являются прежде всего Гитлер, чей безумный империализм привел к войне, а также французские пораженцы, которые пытались выдать Гитлеру родину и которым это удалось. Понятно, что подобный процесс не по вкусу Берлину и что правители Виши уже получили строгое порицание. Но уже слишком поздно. Вопреки воле инициаторов процесса он отражает сопротивление оккупантам, которое не перестает проявляться в стране. Ни Петен, ни Дарлан, ни Бартелеми, ни Пюше, и даже генерал Штюльпнагель, который приказал недавно расстрелять новых заложников, ничего не смогут изменить».

Призыв Нельсона к увеличению военного производства в США

ВАШИНГТОН, 4 марта. (ТАСС). Руководитель Управления по делам военного производства Нельсон в речи по радио призывал США к еще большему выпуску военных материалов. Нельсон заявил, что он обратился ко всем предприятиям, выпускающим основные военные материалы, с призывом создать об'единенные комитеты из представителей рабочих и администрации для руководства кампанией по увеличению производства, к какой недавно призывал Рузвельт. Нельсон подчеркнул, что необходимо обеспечить выполнение задач, поставленных Рузвельтом, т. е. обеспечить производство в течение 1942 года 60 тыс. военных самолетов, 45 тыс. танков, 20 тыс. зенитных орудий и постройку новых торговых судов общим водоизмещением в 8 млн тонн.

Нельсон далее заявил, что об'единенные комитеты должны добиться большего выпуска продукции каждой машиной и лучшего использования всех наличных механизмов. Использование до пределов всех наличных механизмов может обеспечить увеличение продукции до крайней мере на 25 процентов.

Ненависть румынского населения к немецким поработителям

ЛОНДОН, 4 марта. (ТАСС). Анкарский корреспондент агентства АФИ сообщает, что продолжающаяся по требованию Гитлера отправка румынских войск на советско-германский фронт вызывает сильнейшее недовольство румынского населения. Непрерывный поток поездов с ранеными с советско-германского фронта производит на население угнетающее впечатление. В январе приток раненых был столь велик, что передвижение частных лиц по румынским железным дорогам было приостановлено. Раненые открыто проклинают клику Антонеску и Гитлера и обвиняют немцев в полном пренебрежении к румынам. Между румынским населением и немцами происходят частые инциденты.

Высокая смертность в румынской деревне

СТАМБУЛ, 4 марта. (ТАСС). Румынская газета «Универсул» выступила со статьей «Проблема здоровья сельского населения», в которой пишет: «Смертность вообще и детская в особенности, достигшая огромных размеров в первую очередь в деревне, вызвана полным отсутствием заботы о матери и ребенке. У нас в деревне самый маленький процент врачей и самая неудовлетворительная организация больниц, пунктов первой помощи и т. д.».

Газета приводит заявление министра здравоохранения Томеску о катастрофическом недостатке аптек в румынском селе. Имеется 1200 сельских общин, в которых вообще нет аптек и других пунктов, где можно было бы в случае срочной необходимости получить медикаменты.

Итоги лыжных соревнований в Вологде

На стартах 1 марта было оживленно и многолюдно. На беговые дорожки вышли учащиеся, служащие, члены спортивных обществ. Одни пришли, чтобы принять участие в лыжном кроссе, другие—оспаривать первенство в межрайонных соревнованиях.

Лучшие лыжники Вологды, Кубеноозерья, Грязовца, Вологодского сельского района демонстрировали свое мастерство хождения на лыжах.

В соревновании на десятикилометровую дистанцию участвовало 16 юношей. Первое место занял ученик Вологодской средней школы № 22 Игорь Лобанов. Его время—48 минут 38 секунд. Второе место присуждено члену спортивного общества «Динамо» тов. Подосенову. Дистанцию в 10 километров он прошел за 49 минут 41 секунду. Девятью секундами позднее финишировал тов. Анфиногенов («Динамо», Вологда).

Девушки соревновались на дистанцию в пять километров. Лучшие результаты показала работница ремесленного училища № 3 тов. Маричева. Она прошла дистанцию за 30 минут 47 секунд. Второе место заняла ученица Грязовецкой средней школы тов. Мякина (33 минуты 20 секунд) и третье место — ученица средней железнодорожной школы № 37 города Вологды тов. Кулакова (33 минуты 28 секунд).

В кроссе 1 марта участвовало 668 человек, а всего по городу Вологда в профсоюзно-комсомольском кроссе приняло участие 5500 юношей и девушек, почти на 1000 человек больше по сравнению с прошлым годом. Организованно и дружно вышли на лыжные соревнования учащиеся школ ФЗО, ремесленных и железнодорожных училищ, учащиеся начальных и средних школ. Из школы фабрично-заводского обучения № 1 участвовало в кроссе 225 человек, из средней школы № 27—259 человек, из средних школ № 26 и № 23—по 180.

Очень плохо занимались лыжной подготовкой спортивные общества. Они выставили на соревнование всего лишь 1100 спортсменов, из которых 400 участников—члены спортобщества «Динамо» и остальные 700—из «Спартака», «Локомотива» узла, «Локомотива» завода, «Большевика», «Молнии» и ряда других. Из судоремонтных мастерских в кроссе принял участие... один человек, со швейной фабрики имени Клары Цеткин — 6 человек, с завода «Северный коммунар» —8 человек.

В оставшиеся до весны дни горком комсомола и горком физкультуры и спорта организуют ряд массовых лыжных мероприятий: соревнований, походов, вылазок, с тем, чтобы закрепить достигнутые результаты, охватить лыжной подготовкой широкие массы молодежи, неустанно готовить для Красной Армии умелых бойцов-лыжников.

Восьмого марта будут проводиться соревнования на лучшего лыжника города и на лучшую физкультурную команду. 15 марта—соревнование между командами средних школ. Победителям будет вручен переходящий приз детского парка культуры и отдыха, который сейчас принадлежит девятой средней железнодорожной школе.

А. ФЕДОРОВ.

ТРЕНИРОВАТЬСЯ, ПОКА ЕСТЬ СНЕГ!

Двадцать юношей и девушек Череповецкой лесобиржи «Межное» приняли участие в профсоюзно - комсомольском лыжном кроссе. Из них—15 человек сдали нормы по комплексу ГТО. Валентин Капустин десятикилометровую дистанцию прошел за 55 с половиной минут, Борис Макаров—за 56 минут.

Из девушек лучшие результаты показала Вера Камнева. Дистанцию в 3 километра она прошла за 17 минут.

Кросс закончился, но лыжная подготовка будет проводиться с неослабевающей силой. Молодежь упорно совершенствует свои навыки хождения и боя на лыжах, чтобы быть готовой пополнить ряды Красной Армии физически сильными и умелыми бойцами.

М. МАЛКОВ,
парторг Череповецкой сплавконторы.

В фонд строительства танков

Педагоги железнодорожной школы № 13 города Куйбышева положили начало сбору средств на постройку танковой колонны «Народный учитель» и обратились ко всему советскому учительству с призывом последовать их примеру.

Коллектив учителей и технического персонала неполной средней школы № 25 Вологды горячо откликнулся на этот призыв. На состоявшемся митинге, он единогласно решил на строительство танковой колонны отчислить свой однодневный заработок, 270 рублей внесено наличными деньгами. Присутствующие обратились ко всем учителям и работникам города с призывом последовать их примеру. Они заявили:

— На наши трудовые деньги страна построит неприступные боевые машины, которые будут беспощадно разить ненавистного врага. Всю силу нашей ненависти к врагу, всю волю к победе воплотим в нашей грозной для врага танковой колонне с гордым именем «Народный учитель».

А. ВЕСТЕР, Л. ЦЫКИНА, М. АЛЕКСЕЕВА.

Колхозники досрочно уплачивают военный налог

ТОТЬМА, 5 марта. (Наш корр.). Беспредельная любовь к родине, к ее героическим защитникам—бойцам, командирам и политработникам Красной Армии—находит свое выражение в повседневных практических делах трудящихся района.

Колхозники досрочно выплачивают военный налог. В Матвеевском сельсовете в первые три дня после вручения платежных извещений внесено в уплату налога свыше 60 тысяч рублей, что составляет 35 проц. к годовому окладу налога по сельсовету. Колхозники сельхозартели имени XVIII партс'езда внесли 28 тысяч рублей, выплатив половину исчисленной суммы налога. В колхозе «Свобода» при вручении платежных извещений полностью внесены платежи по первому сроку.

32 тысячи рублей поступило в уплату военного налога от колхозников Великодворского сельсовета. Пример в досрочной уплате здесь показывают семьи бойцов и командиров Красной Армии. В колхозе «Красная деревня» жены красноармейцев, получающие государственное пособие и поэтому не облагающиеся военным налогом, приобрели за наличный расчет облигации Займа Третьей Пятилетки (выпуск четвертого года) на 50 рублей каждая. В Маныловском сельсовете еще до вручения платежных извещений поступило в уплату налога свыше 8000 рублей.

В ВОЕННОЙ ПРОКУРАТУРЕ ВОЛОГОДСКОГО КОМИТЕТА ОБОРОНЫ

В соответствии с Указом Президиума Верховного Совета Союза ССР от 26 декабря 1941 года «Об ответственности рабочих и служащих предприятий военной промышленности за самовольный уход с предприятий» военной прокуратурой при Вологодском Комитете Обороны преданы суду за дезертирство:

Рабочая одного из заводов **А. П. Малышева.** Малышева ранее судилась четыре раза за нарушения трудовой дисциплины. 8 февраля 1942 года она не явилась на работу, а затем дезертировала и выбыла неизвестно куда. Военный трибунал внутренних войск НКВД заочно приговорил Малышеву к восьми годам тюремного заключения. Осужденная А. П. Малышева 13 февраля 1942 года задержана и направлена в тюрьму для отбытия меры наказания.

Рабочий одного завода **И. А. Кочеванов,** ранее судимый четыре раза за нарушение трудовой дисциплины, с февраля 1942 года не является на работу (дезертировал). Военный трибунал приговорил Кочеванова к пяти годам тюремного заключения.

Рабочий одного из заводов **В. П. Архиереев** 27 января 1942 года самовольно ушел с работы—дезертировал. Военным трибуналом Архиереев приговорен к шести годам тюремного заключения.

Научные труды работников сельхозинститута

На-днях закончили аспирантуру Вологодского сельскохозяйственного института два молодых научных работника: А. В. Басов, выполнивший и подготовивший к защите диссертацию на тему: «Изменение показателей ветеринарного зоотехнического контроля у высокопродуктивных молочных коров» и П. П. Пономарев, подготовивший к защите диссертацию на тему: «Повышение степени выпаривания сгущенного молока без сахара». На состоявшихся научно-технических конференциях диссертации получили хорошую оценку.

Продолжают работать над повышением своей квалификации и научные работники института. Преподаватель кафедры механизации И. В. Сахаров на-днях доложил научно-технической конференции результаты своих исследований в области экспериментального обоснования к выбору управлений для конструирования сенопрессов. Работа признана достаточно квалифицированной для представления в качестве диссертации на ученую степень кандидата сельхознаук и рекомендована для опубликования в сборнике «Труды института».

В лаборатории кафедры микробиологии сельскохозяйственного института закончились опыты, проводимые научными работниками Г. Г. Блок и С. Г. Гемберг, по изготовлению из молочной сыворотки винного спирта. Опыты оказались удачными. Выделенные на месте чистые культуры микробов сбродили молочную сыворотку и дали спирт высокого качества (90 проц). Экспериментальные работы продолжаются. Несомненно, эти результаты представляют большой интерес, как один из рациональных способов использования молочной сыворотки—распространенного отхода на предприятиях молочной промышленности области.

ПОПРАВКА

В № 50 нашей газеты за 28 февраля 1942 г. опубликовано постановление исполкома областного Совета депутатов трудящихся и бюро Обкома ВКП(б) «О нормах мясопоставок государству на 1942 год по районам области».

Ввиду допущенных при опубликовании постановления неточностей по Чебсарскому району, повторяем нормы мясопоставок, установленные для колхозов этого района с одного гектара:

Чебсарский район—3,6 килограмма.

Отв. редактор П. Я. ЩУКИН.

ОБЛГОСДРАМТЕАТР
6 марта
РАЗЛОМ
7 марта
Кремлевские куранты
Начало в 8 часов.

Кинотеатр „ИСКРА“
СЕГОДНЯ и ЕЖЕДНЕВНО
на дневных и вечерних сеансах демонстрируется
Очередной боевой киносборник № 8
ПОБЕДА ЗА НАМИ
В программе Союзкиножурнал № 10.
Начало дневных сеансов в 10, 12, 14, 16 часов, вечерних в 17-30, 19-30, 21-30.

ВОЛОГОДСКОМУ ПЛОДОПИТОМНИКУ срочно требуются трактористы для работы на колесных и гусеничных (СТЗ-НАТИ) тракторах. Квартирой обеспечиваем. Обращаться: участок Говорово, Ватлановского сельсовета, Вологодского района.

Кинотеатр им. ГОРЬКОГО
ЕЖЕДНЕВНО
на дневных и вечерних сеансах документальный фильм
Разгром немецких войск под Москвой
Производство Центральной студии Кинохроники.
Начало сеансов в 13 ч. 30 м., 15 ч. 30 м., 17 ч. 30 м., 19 ч. 30 м. и 21 ч. 30 м.
Перед вечерними сеансами в 17, 19 и 21 час выступление Ленинградской артистки эстрады
Таисии Мамоновой.
Заявки на культпоходы и целевые сеансы принимаются с 10 до 14 часов.
Предварительная продажа билетов по заявкам организаций от 14 до 16 часов.
С 9 марта — оборонно приключенческий фильм
МОРСКОЙ ЯСТРЕБ

МЕЖРАЙТОРГУ требуются бухгалтер-ревизор и старший бухгалтер для работы в совхозторгах. Обращаться в часы занятий: ул. Осоавиахима, 14.

ВОЛОГОДСКАЯ СПЛАВКОНТОРА переехала с ул. Лассаля в новое помещение по Лесной набережной, д. № 21, внизу.

Вологодский техникум НКПС
продолжает до 15 марта набор студентов на путейское отделение.
Принимаются без испытаний лица обоего пола, в возрасте от 15 до 30 лет, окончившие 7 классов НСШ или средней школы, или 8 и более классов средней школы. Срок обучения 3 года.
Заявления направлять на имя начальника техникума (Планерная, 4-б) с приложением следующих документов: 1. Свидетельства об образовании, 2. Свидетельства о рождении, 3. Автобиографии, 4. Справки о состоянии здоровья, 5. Трех фотокарточек, заверенных учебным заведением или учреждением.
Иногородние обеспечиваются общежитием. При техникуме имеется столовая. Стипендия выдается на общих основаниях.
ДИРЕКЦИЯ.

К сведению кружевниц области
В районных центрах Устье, Сокол, Грязовец, Кубенское, Вологда организуются кружевные артели, в которые войдут члены всех ранее существовавших артелей.
Кружевницы этих районов должны сдать кружева и получить расчет в указанных артелях. В районах, где не будет артелей, изделия должны быть сданы кружевницами в вологодскую артель — ул. Папанинцев, д. № 5.
Культпромсоюз.

ВОЛОГОДСКОЙ ОБЛКОНТОРЕ „ЗАГОТСЕНО“ требуются на постоянную работу завхоз, конюх-кучер, техник-строитель, работник железнодорожного и водного транспорта и бухгалтеры на периферию.

ВОЛОГОДСКИЙ УЧКОМБИНАТ
продолжает набор на платные курсы бухгалтеров, счетоводов промышленности.
Об условиях справиться: гор. Вологда, Советская, 15, тел. 1-77.

МЕБЕЛЬНОЙ ФАБРИКЕ Облместпрома требуются столяры, плотники, слесари, грузчики, разнорабочие, токари по дереву и металлу; машинисты для работы на локомобиле П-3, кочегары.
Обращаться по адресу: г. Вологда, ул. Урицкого, д. 123, в отдел кадров фабрики.

СОВХОЗУ „ЗАРЕЧЬЕ“ требуются на постоянную работу кузнец, шорник, колесник.
Обращаться: Вологда, Чернышевское шоссе.

АДРЕС РЕДАКЦИИ: г. Вологда, ул. Урицкого, д. № 2. Телефоны отв. редактор—1-92, зам. редактора—3-28, отв. секретарь—3-15, секретариат — 5-81, отделы: партийной жизни и пропаганды—23, комсомольской жизни—23, сельскохозяйственный — 1-32, промышленности и транспорта—1-32, ночная редакция—8-94, бухгалтерия—5-81 два звонка.

ГЕ6158 Типография издательства «Красный Север». Заказ 704.