ПРОЛЕТАРИИ ВСЕХ СТРАН, СОЕДИНЯЙТЕСЬ!

ГОД ИЗДАНИЯ XXII

КРАСНЫЙ СЕВЕР

ОРГАН ВОЛОГОДСКОГО ОБЛАСТНОГО И ГОРОДСКОГО КОМИТЕТОВ ВКП(б) И ОБЛАСТНОГО СОВЕТА ДЕПУТАТОВ ТРУДЯЩИХСЯ

№ 116 (5745) | СРЕДА, 22 МАЯ 1940 ГОДА | ЦЕНА 10 КОП.

СЕГОДНЯ В НОМЕРЕ:

Указы Президиума Верховного Совета СССР О присвоении звания Героя Советского Союза начальствующему и рядовому составу Красной Армии (1 стр.).

Указ Президиума Верховного Совета СССР О награждении войсковых частей и соединений Красной Армии (1 стр.).

Награждение начальствующего состава и красноармейцев Красной Армии (1 стр.).

ПАРТИЙНАЯ ЖИЗНЬ:

3. Петухова.—Опыт проведения теоретических конференций (2 стр.).

НА ТЕМЫ ДНЯ. (2 стр.).

СТАТЬЯ: М. Скрябин.—Чудесный город — сад. (2 стр.).

Соблюдайте агротехправила на севе (3 стр.).

ВОЙНА В ЗАПАДНОЙ ЕВРОПЕ.

Сводка верховного командования германской армии (4 стр.).

Германские сообщения (4 стр.).

Сообщения союзников (4 стр.).

Американские сообщения (4 стр.).

Военные действия в Китае (4 стр.).

ЗА КУЛЬТУРНЫЙ БЛАГОУСТРОЕННЫЙ ГОРОД

Город Вологда за последние два года, можно преобразования в областной центр, значительно вырос, стал более благоустроенным, пополнился новыми жилыми домами и коммунальными предприятиями. Только в одном 1939 году на развитие города было затрачено свыше миллионов рублей. Вложения растут с каждым годом. В текущем году они значительно превосходят затраты прошлого, и составляют огромную сумму. На одно капитальное строительство жилищ отпущено 4.595 тысяч рублей. Большие средства отпускаются на ремонт домов, на благоустройство улиц, площадей, на улучшение энерго и водоснабжения, озеленение города, на культурные мероприятия, здравоохранение и торговлю.

Однако, наряду с ростом города очень быстро растут и его нужды. Население города прибывает с каждым днем. Его потребности значительно обгоняют в своем росте развитие города.

Сейчас нельзя уже в развитии города равняться по той Вологде, какой она была несколько лет назад. Это никого не может удовлетворить. Областной центр должен расти быстрее, он рос раньше, должен быть образцом культурности и благоустроенности примером для других городов области. Возможностей для быстрого роста имеется много и их надо полностью использовать.

Особенно большое внимание должно быть обращено на жилищно-коммунальное строительство. Практика прошлых лет показывает, что огромные средства, отпускаемые на строительство жилищ, полностью не используются лишь потому, что этим участком городские организации, в частности горсовет, руководили недостаточно. Дома строились медленно. Качество строек порой было очень низким. Организации и ведомства, ведущие строительство домов хозяйственным способом, плохо работают в этом направлении, полагаются на самотек. В Вологде до сих пор не применяются скоростные методы строительства, полностью оправдавшие себя в других городах. Стройтрест (управляющий тов. Есперин) из месяца в месяц не выполняет плана строительства и в этом году. Руководители треста игнорируют вопросы качества, упорно не хотят заниматься исследованием материалов, в результате чего работа на стройках идет вслепую.

Областные конторы госбанка и комбината, начав строительство жилых домов еще в 1937 году, до сих пор никак не могут их закончить. Жилстрест за 1939 год из строительства 8-квартирного дома поставил всего лишь 4 венца сруба и больше ничего не делает.

Такое положение совершенно нетерпимо. В текущем году в городе должно быть введено в строй 13.500 квадратных метров жилой площади. Эта программа вполне выполнима и должна быть выполнена. Городской Совет и руководители хозяйственных и других организаций обязаны повысить свою ответственность за строительство, добиться, чтобы каждая стройка была обеспечена материалами, рабочей силой, имела бы четкий и точный график.

Имеющийся жилой фонд города в значительной степени требует ремонта. Из 1230 домов коммунального фонда, нуждаются в ремонте около 700, причем 200 домов требуют срочного ремонта. Кроме этого в городе имеется еще свыше двух тысяч домов, принадлежащих отдельным организациям и частным владельцам. На содержание их до сих пор не обращалось должного внимания. Между тем, они также должны находиться в порядке. Городской исполнительный комитет обязан произвести проверку состояния этих домов и принять необходимые меры для оказания помощи владельцам их в проведении ремонта.

Вологда имеет перебои и в снабжении электроэнергией и водой. Для полного удовлетворения потребностей населения в электроэнергии и воде требуются капитальные затраты. Однако многое можно сделать для улучшения обслуживания населения и в сегодняшних условиях. Прежде всего необходимо навести большевистский порядок в тресте Водоснаб (директор тов. Смирнов), который работает исключительно плохо, а также повести борьбу за экономию электроэнергии и воды.

Плохо еще в областном центре и с чистотой. Многие улицы утопают в грязи, тысячи метров троттаров неприглядны для движения, имеют выбоины, на дворах полно мусора и нечистот. Неприглядно на берегах рек. Горсовет исполнительный комитет еще в апреле принимал развернутое решение по очистке города. Это решение было направлено на наведение строжайшего порядка и очень плохо, что до сих пор многие хозяйственные организации, управдомы и застройщики в его выполнению еще не приступили, а горисполком проходит мимо этого. Для вывозки нечистот не привлечены обозы, имеющиеся в ряде хозяйственных организаций, а трест очистка продолжает работать неудовлетворительно.

Одновременно с наведением порядка на улицах, площадях, на дворах, вместе с ремонтом троттаров и поисковыпиской заборов, городской коммунальный отдел должен всемерно улучшать работу бань, прачечных и парикмахерских. Бытовое обслуживание трудящихся Вологды обходится порой на высокую ступень.

В этом году автобусный парк города пополнился рядом новых машин, но работает он еще с перебоями. В Вологде отсутствуют такси, нет дежурных машин в ночное время. Человеку, приехавшему сюда после 12 часов ночи, с вокзала по на чем уехать в город. А это непонравьте! Городской транспорт должен работать без перебоев.

Большое внимание необходимо уделить озеленению города, благоустройству садов и скверов, превращению их в места культурного отдыха. Особых капиталовложений для этого не требуется. Нужно лишь чтобы трест зеленых насаждений работал лучше, чтобы он по-большо проявлял заботы о трудящихся. Надо быстрее решить вопрос о создании в городе большого парка культуры и отдыха, о постройке купален и организации пляжа.

Серьезным вопросом, требующим быстрейшего разрешения, является торговля. Торговая сеть, и в особенности столовые, работают далеко не так, как бы это требовалось, они не полностью удовлетворяют растущие потребности населения. Городской Совет и торгующие организации обязаны внимательно заняться этим вопросом, создать в Вологде культурный базар, открыть ряд новых столовых и закусочных.

Повседневным вниманием городских организаций, депутатов городского Совета должны пользоваться культурные и медицинские учреждения. Работа их продолжает улучшаться, но еще во многом требует большего. В частности, в городе нет Дома народного творчества, нет помещения для филармонии, недостаточна сеть кинотеатров и клубов. Неудовлетворительно еще работают и отдельные культурные учреждения.

Многое надо сделать по ликвидации неграмотности, по улучшению работы начальных и средних школ, по выполнению закона о всеобщем обучении.

Депутаты Череповецкого городского Совета вызвали Вологду из социалистическое соревнование. Эту инициативу необходимо не только всемерно приветствовать, но и осуществить. Соревнуясь с Череповцем, депутаты Вологодского городского Совета должны будут еще усиленнее, еще активнее работать по развитию города, по улучшению деятельности отдельных отраслей городского хозяйства, они должны привлечь к себе на помощь массы избирателей, вовлечь их в активную борьбу за превращение областного центра в культурный, благоустроенный, образцовый город. Это соревнование должно быть направлено на всемерное повышение работы всех городских организаций, коммунальных предприятий, промышленности, торговых, советских и культурных учреждений.

НАГРАЖДЕНИЕ НАЧАЛЬСТВУЮЩЕГО СОСТАВА И КРАСНОАРМЕЙЦЕВ КРАСНОЙ АРМИИ

Президиум Верховного Совета СССР Указом от 20 мая с. г. наградил орденами и медалями СССР за образцовое выполнение боевых заданий Командования на фронте борьбы с финской белогвардейщиной и проявленные при этом доблесть и мужество 3.072 человека начальствующего и красноармейского состава Красной Армии.

Орденом Ленина награждено—28 человек.

Орденом Красного Знамени—499 человек.

Орденом Красной Звезды—652 человека.

Медалью «За отвагу»—899 человек.

Медалью «За боевые заслуги»—994 человека.

Поименный списком всех награжденных публикуется в газете «Красная Звезда».

ОБ ИЗМЕНЕНИИ СРОКА СОЗЫВА II СЕССИИ ВОЛОГОДСКОГО ОБЛАСТНОГО СОВЕТА ДЕПУТАТОВ ТРУДЯЩИХСЯ

Исполнительный Комитет Вологодского Областного Совета депутатов трудящихся решил **перенести срок созыва II-й Сессии** Вологодского Областного Совета депутатов трудящихся **на 7-е июня.**

УСПЕШНОЕ ПРОВЕДЕНИЕ СПЛАВА—ДЕЛО ГОСУДАРСТВЕННОЙ ВАЖНОСТИ

* *

ОРГАНИЗАТОРЫ СОЦИАЛИСТИЧЕСКОГО СОРЕВНОВАНИЯ

Низовые организации профсоюза рабочих леса и сплава Тотемского района проводят большую работу по культурно-бытовому обслуживанию сплавщиков, содействуют успешному проведению сплава.

Еще до начала навигации райком союза организовал общественный смотр готовности к сплаву. Члены комиссии на местах провели общие собрания рабочих и служащих, где участвовало около 300 человек. Организованные на реках, лесопунктах и заводах комиссии общественного смотра выявляли недостатки подготовки к сплаву, вносили предложения по улучшению работы.

Насколько большую роль сыграл общественный смотр можно судить хотя бы потому, что в Шахто-Печенгском лесопункте выявлена тысяча метров такелажа, который нигде не был взят на учет. Запани Усть-Толпина, Усть-Еденьга и Парева все работы закончили своевременно и получили социалистические паспорта готовности к сплаву.

До начала молевого сплава на собраниях кадровых рабочих и колхозников, прибывших на реки, широко обсуждался вопрос о соревновании на досрочное выполнение заданий. Профсоюзный актив явился застрельщиком этого соревнования. Сплавщики речки Вожбал вызвали бороться за первенство, рабочих речек Толпина и Карина.

На молевом сплаве соревновалось на досрочную стоянку моля 72 бригады, около полутора тысяч рабочих. В результате молевой сплав древесины в районе проходит успешно. Почти все речки уже полностью очищены от древесины. Коллектив речки Вожбал—инициатор соревнования, первым в районе закончивший молевой сплав, получил красное переходящее знамя. На всех речках выросло много стахановцев, в два-три раза перевыполняющих нормы выработки на проплаве и запанных работах. Имена лучших сплавщиков В. Ливкова, А. Н. Худолжикова, Н. Д. Кулакова, Г. А. Прокопьева и других широко известны в районе, ибо их показатели отражаются в беседах, на специальных досках показателей.

Для организации массовой работы на сплаве подготовлены агитаторы из профсоюзного актива, прошедшие курсы при партийном кабинете райкома ВКП(б). 17 агитаторов, окончивших эти курсы, провели за период сплава 66 бесед, сто громких читок газет, охватив свыше двух тысяч человек.

Для культурного обслуживания сплавщиков в районе широко используются красные уголки, передвижные библиотеки, кино и радио. 30 красных уголков имели патефоны, гармошки, не менее ста экземпляров книг каждый, частично эфирные радиоустановки. Свыше 2500 сплавщиков было обслужено кинофасадом, выпущено 56 номеров стенных газет «Боевой листок на сплаве».

Сплавщики района получают 165 экземпляров газет и журналов, кроме того на всех запанях и береговых складах оборудованы витрины, где ежедневно вывешиваются свежие номера «Правды» и других газет.

Сейчас, когда в районе развертываются большие работы по разделке и отгрузке древесины на береговых складах и сплотке—в запанях, профсоюзный актив не ослабляет своей работы. Организуется соревнование между отдельными бригадами и участками. Уже достигнуты не плохие показатели. Стахановец тов. Ларов в Камчугском лесопункте на погрузке лесоматериала довел производительность до 300 процентов нормы. Свыше двух норм в день дает в этом лесопункте бригада тов. Масалова из шести человек, в числе которых две женщины.

В Тафтинском и Михайловском лесопунктах бесперебойно работают радиоузлы, имеющие 94 установки в общежитиях, красных уголках и в поселках. Райком союза организует соревнование запаней и береговых складов за право получения переходящего красного знамени.

Все эти мероприятия имеют своей целью обеспечить успешное выполнение навигационного плана лесопромсоюза и механизированных лесопунктов района и дают положительный результат.

Однако в работе профсоюзов на сплаве, в развертывании широкого соревнования сплавщиков и их культурно-бытовом обслуживании имеется еще много недостатков. Так, например, в запани Усть-Еденьга чтения и беседчики работают нерегулярно. Но все всех рабочих общественных имеются помимо пинки и пилкинты. На береговой склад Устюгина не был своевременно заброшен культинвентарь, в результате чего работне в часы отдыха в течение месяца были предоставлены сами себе.

Быстрейшее устранение этих недостатков поможет дальнейшему развертыванию соревнования сплавщиков, досрочному окончанию запанных работ.

Д. АРХИПОВСКИЙ.

* *

ПРИМЕРНАЯ РАБОТА

Образцы высокой производительности труда и организованности на лесосплаве показывают рабочие запани устья речки Ледента, Ледентского лесопункта.

На Ледента работает 126 человек вместо 220 по плану, но это помешает запани систематически перевыполнять дневной график по сплотке древесины и во время производить отбуксировку ее. Здесь ежедневно сплачивают до 1000 кубометров леса при плане 630 кубометров.

Наилучших успехов на сплотке добилась бригада помощника стахановца Александра Голубцова. Каждый сплавщик этой бригады сплачивает от 60 до 70 кубометров древесины в день, перевыполняя задание в два с половиной—три раза.

Тов. Голубцов—инициатор социалистического соревнования и стахановских методов труда на сплаве. Среди рабочих запани он пользуется заслуженным авторитетом и уважением. С его берут пример сему подражают в работе другие.

Рабочие запани Ледента соревнуются между собой, наряд обязательство—закончить сплоточные работы на полмесяца раньше срока; и вызвали последовать их примеру рабочих запани «Старая Тотьма».

Свое слово стахановцы подкрепили делом. На 20 мая сплочено 12700 кубометров древесины—50 процентов к заданию и отбуксировано 5600 кубометров.

На запани не плохо организовано общественное питание и торговля. Обеды в столовой готовят вкусные, питательные и стоят они недорого. В магазине постоянно имеются промышленные товары.

Сплавщики ежедневно знакомятся с текущими событиями в нашей стране и за границей. В свободное от работы время организуются громкие читки газет и журналов. Стахановец-сплавщик Александр Власов, недавно окончивший курсы агитаторов, регулярно проводит беседы среди рабочих и отвечает на все интересующие их вопросы.

Хорошо работают и сплавщики речки «Старая Тотьма». Приняв вызов стахановцев Ледента, они успешно борются за досрочное окончание сплоточных работ на запани и отбуксировку древесины. На 20 мая они отбуксировали столько же сколько и ледентские сплавщики, график отбуксировки выполняется.

А. ЛАПТЕВ.

ДРЕВЕСИНЕ УГРОЖАЕТ ОБСУШКА

ЧЕРЕПОВЕЦ, 21 мая. (По телефону). В бассейнах Череповецкой сплавной конторы пущено в сплав 370 тысяч кубометров древесины, еще около 30 тысяч кубометров леса лежат на берегах рек.

Наиболее отстающими участками сплава были речки Нявгелка, Нюкома, Визьма и Казара. В последние дни, в связи с выходом рабочих, на Нюкеле и Нюкоме положение стало выправляться. Коллектив сплавщиков этих речек совершается на полное завершение работ в установленные сроки и добивается успехов. В ближайшие три-четыре дня древесина будет выплавлена в сплавную магистраль—реку Суда.

Совершенно неудовлетворительно проходит сплав на речках Визьма и Казара. На Визьме еще не пущено в сплав около трех тысяч кубометров древесины. Расстояние проплава здесь 50 километров, срыто с берегов древесины 37 тысяч кубометров, но лес почти не сплавлялся с места, очищено в верховьях от древесины всего лишь 8 километров русла реки.

По графику сплав на Визьме должен быть проведен в течение 20 дней. Срок уже истекает а положение остается крайне напряженным. Основная причина задержки древесины в Визьме—невыполнение колхозами Белозерского района аккордных соглашений на стопку моля.

На неоднократные просьбы сплавных участков о помощи в организации выхода колхозников на сплав, районные организации Белозерска не обращают внимания, не принимают действенных мер.

Также нельзя признать удовлетворительным и ход работ в запанях. В Торовской запани за четыре дня сплочено 4 тысячи кубометров древесины, но это только результат работы на механизмах. Ручная сплотка почти не производится, так как на запани нехватает еще около 200 рабочих. Луковинский, Горошинский и Вахновский сельсоветы, Череповецкого района, непозволительно медлят с выходом колхозников на запань, несмотря на заключенные со сплавной конторой договора.

УКАЗ

Президиума Верховного Совета СССР

О присвоении звания Героя Советского Союза начальствующему и рядовому составу Красной Армии

За образцовое выполнение боевых заданий Командования на фронте борьбы с финской белогвардейщиной и проявленные при этом отвагу и геройство присвоить звание **Героя Советского Союза** со вручением **Ордена Ленина** и медали **«Золотая Звезда»:**

1. Старшему лейтенанту **Брагинец** Николаю Григорьевичу.
2. Красноармейцу **Иванову** Василию Ивановичу.
3. Старшему лейтенанту **Летучему** Кораилю Яковлевичу.
4. Майору **Парфенову** Виктору Петровичу.
5. Лейтенанту **Розна** Александру Антоновичу.
6. Капитану **Ткаченко** Андрею Григорьевичу.
7. Капитану **Топаллеру** Анатолию Семеновичу.

Председатель Президиума Верховного Совета СССР М. КАЛИНИН.

Секретарь Президиума Верховного Совета СССР А. ГОРКИН.

Москва, Кремль.
19 мая 1940 г.

УКАЗ

Президиума Верховного Совета СССР

О присвоении звания Героя Советского Союза красноармейцам и начальствующему составу Красной Армии

За образцовое выполнение боевых заданий Командования на фронте борьбы с финской белогвардейщиной и проявленные при этом отвагу и геройство присвоить звание **Героя Советского Союза** со вручением **Ордена Ленина** и медали **«Золотая Звезда»:**

1. Майору **Антошкину** Ивану Дионисовичу.
2. Старшему лейтенанту **Берёзкин** Григорию Корниловичу.
3. Комбригу **Борисову** Петру Павловичу.
4. Старшему лейтенанту **Ивановскому** Павлу Ивановичу.
5. Капитану **Матрунчику** Иосифу Васильевичу.
6. Старшему лейтенанту **Пешкову** Владимиру Николаевичу.
7. Капитану **Рудакову** Евгению Михайловичу.
8. Полковнику **Сквозцову** Григорию Григорьевичу.
9. Майору **Бугрину** Степану Павловичу.
10. Лейтенанту **Ивановому** Василию Михайловичу.
11. **Яковлеву** Александру Никифоровичу—шкипер.

Председатель Президиума Верховного Совета СССР М. КАЛИНИН.

Секретарь Президиума Верховного Совета СССР А. ГОРКИН.

Москва, Кремль.
20 мая 1940 года.

УКАЗ

Президиума Верховного Совета СССР

О награждении войсковых частей и соединений Красной Армии орденами СССР

За образцовое выполнение боевых заданий Командования на фронте борьбы с финской белогвардейщиной и проявленные при этом доблесть и мужество **наградить:**

ОРДЕНОМ КРАСНОГО ЗНАМЕНИ

402-й стрелковый полк.

49-й истребительный авиационный полк.

18-й скоростной бомбардировочный авиационный полк.

21-й корпусной артиллерийский полк.

Председатель Президиума Верховного Совета СССР М. КАЛИНИН.

Секретарь Президиума Верховного Совета СССР А. ГОРКИН.

Москва, Кремль.
20 мая 1940 года.

НА РОДНОЙ ЗЕМЛЕ

ПЕТРОЗАВОДСК, 20 мая. (ТАСС). Сегодня через Петрозаводск в город Кемь к своим избирателям проехал кандидат в депутаты Совета Национальностей Верховного Совета СССР Тойво Антикайнен. На перроне Петрозаводского вокзала тов. Антикайнена тепло встретили представители партийных, советских и общественных организаций республики, друзья и знакомые. Особенно радостна была встреча Тойво Антикайнена с его боевыми друзьями—участниками разгрома белофинской авантюры в 1920 году.

— После долгих лет разлуки и мытарства в застенках буржуазной Финляндии—рассказывает тов. Антикайнен,—благодаря заботам великого Советского Союза я снова на родной земле. На всем пути от Москвы до Петрозаводска я не мог оторваться от окна вагона. Перед моим взором открывались все новые и новые виды на города, села, рабочие поселки счастливой советской страны. Повсюду—грандиозное оживление, кипучая созидательная жизнь.

Трудно передать чувства, которые охватили меня, когда поезд прибыл на территорию Карело-Финской Союзной Республики. Глядя на новые строения промышленных предприятий, лесопунктов, железнодорожных станций, на обширные колхозные поля, я вспоминал старую Карелию, какой я знал ее 20 лет тому назад. Я увидел преобразившийся край.

Сейчас я еду к своим избирателям—жителям Кемского сельского избирательного округа. Я им расскажу о капиталистическом мире—мире лишений, нужды и жестокой эксплоатации, а мои избиратели расскажут о своей новой свободной и радостной жизни в счастливой стране Советов, в стране Ленина—Сталина.

НА ТЕМЫ ДНЯ

О „сверхперегруженных"

— Ни одной главы «Краткого курса» я не прочитал. Сильно загружен,—так заявил на партийном собрании члена ВКП(б) тов. Петров, работающий в 13 дистанции пути Северной железной дороги.

Чем же «сильно» загружен тов. Петров?

Как он сам поясняет в том же выступлении, оказывается:

—У меня имеется корова, я за нею ухаживаю. Влобаюк еще есть ряд хозяйственных дел, которые так много отнимают времени. Словом, учиться мне некогда.

Мнимой сверхперегрузкой и всевозможными нелепыми отговорками прикрывают свое препренебрежительное отношение к политическому самообразованию, к сожалению, не один только тов. Петров.

Член ВКП(б), начальник управления Облпотребсоюза т. Мелкинцев не работает над повышением своего идейно-политического уровня, не изучает историю партии. Почему?

Некогда, занят по горло практической работой.

Иные даже кичатся своею «перегруженностью»—спортсмены какой и работник тот если бы в сутках было 48 часов, а тогда бы едва ли свободное время оставалось.

Таким «самоотверженным» делягам ужестно напоминать слова Сергея Мироновича Кирова.

— Когда мы,—говорил тов. Киров,—касаемся вопросов самообразования, у нас чаще всего один аргумент:—некогда, целый день бегаешь, целый день язык на плече. А я советую, вот попробуйте этот язык с плеча снять, хотя бы на час, и вы увидите, что ничего страшного не произойдет, лучше будет».

Есть попытки со стороны отдельных товарищей изучить историю партии штурмом, в два счета. Чтобы не утруждать себя настойчивой кропотливой работой над книгой, секретарь парторганизации конторы «Заготсено» тов. Животов «изучает» историю ВКП(б) по старой карточке, наклеенной, видимо, еще во времена пресловутых «политбеев» и «по штуковке».

Говорит, что «рационализировав» таким образом изучение «Краткого курса» тов. Животов мгновенно оказывает глазу за главой.

Было бы неправильно всех товарищей, ссылающихся на перегруженность практической работой, зачислять в разряд лодырей от теории. И в этом случае в каждому из них надо иметь индивидуальный подход, выяснить, на что товарищ расходует время, чего ли у него организован режим рабочего дня, но зачастил, его заседательская суетня. Немало треха тратить, кое-где не лишто пристрастие к заседательской суетне, которая порчу отнимает немало ценного времени.

Но прежде всего сами «сверхперегруженные» люди должны дорожить временем, четко организовать свою работу и тогда наверняка найдутся часы и для учебы и для отдыха, да и результаты практической работы будут значительно эффективней.

Пора, давно пора решительно покончать с разговорами о перегруженности. Настоящая работа начинается тогда, когда товарищ серьезно овладевает революционной теорией, глубоко проникает в все существо и умеет пользоваться теорией в решении любых практических вопросов.

Место агронома—в поле, в бригаде

Агроном Чебаевской льносеющей станции Анна Михайловна Иванова пользуется огромным авторитетом среди колхозников. Этот авторитет она завоевала упорной работой по внедрению в колхозы передовой агротехники.

Постоянно находясь в колхозных бригадах и звеньях, Анна Михайловна своими советами и указаниями учит колхозников бороться за высокие устойчивые урожаи. Ее ученица Нюра Воробьева, стахановка-звеньевая по льну, награждена Малой серебряной медалью за высокие показатели по сбору урожая и обработке льна. Тов. Иванова, часто находясь в звене Воробьевой, учила ее, как надо проводить мульчирование, подготовку почвы, ухаживать за посевами. Собрав высокий урожай в прошлом году, Нюра Воробьева обязалась нынче собрать льносемени не менее 12 центнеров с гектара и ячменя по 45 центнеров.

Благодаря неутомимой энергии агронома и ее неустанной работе, колхозы Угольского сельсовета, которые она обслуживала раньше, и колхозы Ленинского сельсовета, где она работает сейчас, проводят все сельскохозяйственные работы на основе высокой агротехники.

Работа А. М. Ивановой—пример для агрономов области. Агроном—первый помощник колхозников в их горячем стремлении получить стопудовый урожай с гектара. Достигнуть этого можно лишь при условии смелого внедрения агротехники на колхозные социалистические поля. Трудно получить хороший урожай там, где нарушаются хотя бы самые элементарные правила агротехники, говорю уже о всем комплексе агротехнических мероприятий. И, наоборот, те колхозники, которые строго соблюдают в жизнь указания специалистов сельского хозяйства, берут от земли все, что она может дать.

К сожалению, некоторые райсо и МТС не понимают организующей роли агрономов в колхозе, слабо руководят ими, неправильно их используют.

В Чаронецком районе агрономы Павлова и Шишелова, вместо своей непосредственной работы, работы перевой директив райсо. Неправильно используются агрономы в Вохчемском, Нявдемском, Грязовецком районах. В Шетренском, например, в некоторых колхозах сеют стародедовским способом на лукошка, нашут с отрезами, плохо заделывают семена, а агрономы отмахиваются в районе и не принимают никаких мер, чтобы предотвратить нарушения агротехнических правил.

Агрономы — не технический работник аппарата райсо или МТС. Это должны усвоить сами специалисты сельского хозяйства, и в первую очередь руководители райсо.

Партия и советское правительство готовят и посылают специалистов на места для того, чтобы они являлись проводниками всего нового в сельском хозяйстве, помогали стародедовскую практику работы, умело применяли достижения сельскохозяйственной науки, смело держали в борьбе за сталинские урожаи.

Велика роль агронома сейчас, в дни весеннего сева. Но севом не кончается, а лишь начинается борьба за высокий урожай. Все последующие работы—уход за посевами, подкормка, прополка, выпадение за сроками созревания культур, своевременная уборка урожая—требуют повседневного внимания агронома, который должен своевременно подсказать колхозникам, что и как надо делать.

Но в канцеляриях райсо и МТС должны наконец-то сейчас агрономы. Место агронома—в колхозе, в бригаде, в звене—там, где решаются судьбы высокого урожая.

ПАРТИЙНАЯ ЖИЗНЬ

ОПЫТ ПРОВЕДЕНИЯ ТЕОРЕТИЧЕСКИХ КОНФЕРЕНЦИЙ

В прошлом году в нашем районе было проведено три теоретических конференции изучающих самостоятельно «Краткий курс истории ВКП(б)». Первая конференция для интеллигенции на тему «Петербургский союз борьбы за освобождение рабочего класса и его историческое значение» и вторая для коммунистов города на тему «Второй с'езд партии» прошли неудачно, выступали очень немногие. Так получилось потому, что мы слабо подготовились к проведению конференций, ограничились составлением списка литературы и указанием узловых вопросов.

Более удачно прошла третья конференция для партийного актива по II разделу четвертой главы «Краткого курса» «Диалектический и исторический материализм». Эта тема была взята нами потому, что большинство коммунистов плохо изучают данные вопросы и нуждаются в большой помощи.

Учтя ошибки, допущенные в подготовке к первым конференциям, мы предварительно побеседовали с каждым участником о задачах конференции, разработали ее план и рекомендательный список литературы. Силами лучших пропагандистов провели три лекции, семь коллективных и более 60 индивидуальных консультаций. За 10 дней до конференции состоялось совещание партактива по этому вопросу.

На конференции было сделано два доклада «Об основных чертах диалектического материализма» и «Об основных положениях марксистско - философского материализма». Затем были выступления. На 26 человек выступило 15. Конференция продолжалась два вечера, прошла успешно и повысила у многих коммунистов вкус к изучению истории партии, помогла им разобраться в сложных вопросах.

В февале этого года райком партии провел совещание лекторов изучающих историю ВКП(б) по обмену опытом. На этом совещании многие из товарищей выносили предложение провести теоретическую конференцию по 7-й главе «Краткого курса истории ВКП(б)» на тему «Партия большевиков в период подготовки и проведения Октябрьской социалистической революции». Необходимость этого была вызвана тем, что к тому времени многие коммунисты изучали эту главу. Кроме того, приближалась историческая дата—семидесятилетие со дня рождения В. И. Ленина.

Для участия в конференции записалось 41 человек. Подготовка началась 13 февраля и продолжалась на месяц. Предварительно мы разработали план, указали узловые вопросы, литературу, наметили ряд мероприятий по организации лекций и консультаций, с указанием срока и кто проводит. План был утвержден на бюро райкома партии 20 февраля и тут же принято решение о подготовке и конференции. Затем план и список рекомендательной литературы мы поместили в районной газете «Ленинское знамя», вместе со специальной статьей по этому вопросу. В парткабинете райкома организовали выставку наглядных пособий, политической и художественной литературы, собрали консультационные статьи из газет и журналов относящиеся к этой теме.

По плану было намечено провести индивидуальные беседы, лекции и коллективные беседы на темы «Апрельская конференция большевиков», «VI с'езд ВКП(б) и его историческое значение», групповые консультации, лекции по работе товарища Сталина «Октябрьская революция и тактика русских коммунистов», а также совещание участников хода подготовки к конференции.

План был выполнен. Во время бесед товарищи выступали с большой активностью. Это показывало, что они хорошо готовятся к конференции. Многие посещали лекции и консультации. Кроме того, нами было проведено 85 индивидуальных консультаций по всем интересующим коммунистов вопросам.

Особенно хорошо работали в период подготовки к конференции секретарь Ленинского, подкат Фединцева, заместитель заведующего отдела кадров райкома партии т. Рудеев, второй секретарь райкома т. Котечнова, председатель райисполкома т. Власов, зам. организпропаганда райкома т. Торопов, т. е. руководящие кадры района. Они регулярно посещали парткабинет, прослушали все лекции и беседы.

Накануне до конференции мы еще раз побеседовали с теми, кто записался для выступлений, узнали, насколько хорошо они подготовились, просмотрели конспекты, выяснили по какому вопросу будут товарищи выступать. В некоторых районах заранее определяют темы для выступлений. Считаю это неправильным, так как может получиться, что товарищ будет готовиться только по одному вопросу, а у нас коммунисты готовились по всей теме и лишь за несколько дней мы определили, по какому вопросу он хочет выступить.

Конференция началась 16 апреля и продолжалась два вечера. Для доклада мы предоставили один час и для выступлений 15 минут. Выступило 27 человек. Особенно активно обсуждались такие вопросы: «О революционно-демократической диктатуре пролетариата и крестьянства в период двоевластия», «О национальном вопросе на апрельской конференции».

Многие выступления, как, например, тов. Власова по национальному вопросу, Турилин—о внутренней и внешней обстановке в стране после февральской буржуазно-демократической революции, Маркова—о своеобразии текущего момента, о переходе от первого этапа революции ко второму, Торопова и других свидетельствовали о большой идейной работе над материалом.

После выступлений руководитель конференции тов. Шабров подвел итоги, дал оценку, сделал замечания по отдельным выступлениям, разъяснил неясные вопросы.

Итоги конференции были обсуждены на совещании партийного актива, где коммунисты сказали, что конференция дала очень многое и просили в дальнейшем практикнуть проведение конференций таким же методом. Одновременно были указаны и недочеты. Они сводятся к следующему: мы слабо организовали через районную газету обмен опытом, как товарищи готовятся к конференции, недостаточно были использованы наглядные пособия, не все из записавшихся приняли участие в самой конференции. Председатель райпотребсоюза Матюшичев, директор второй МТС Маков, прокурор Черноусов сослались на занятость «неотложными делами», а на деле сумели дать должного отпора этим рассуждениям.

Используя накопленный, хотя и небольшой опыт, мы устраним отмеченные недочеты в своей дальнейшей работе по проведению теоретических конференций и будем добиваться, чтобы наши руководящие кадры глубоко изучали марксистско-ленинскую теорию, правильно разбирались во всех вопросах, систематически работали над повышением своего идейно-политического уровня.

З. ПЕТУХОВА,
зам. отделом пропаганды и агитации Кирилловского райкома ВКП(б).

ПО СТРАНИЦАМ ГАЗЕТ ОБЛАСТИ

ТОВАРИЩЕСКОЕ СОБЕСЕДОВАНИЕ

Старосельская парторганизация, Междуреченского района, провела товарищеское собеседование изучающих IV главу «Краткого курса истории ВКП(б)», на тему «Диалектический и исторический материализм». В собеседовании приняли участие 12 человек. Особенно активно выступали тт. Игнатев, Ипшина, Бастаков, М. Смирнов.

Товарищеское собеседование потянуло отстающих, помогло коммунистам правильно разобраться в вопросах, заинтересовало их в дальнейшей учебе. («Колхозная правда»—Междуречье).

СОВЕЩАНИЕ КОМСОМОЛЬСКОГО АКТИВА

В парткабинете Вожегодского райкома партии на-дни состоялось совещание комсомольского актива районного центра, вместе с учителями для лежащих школ. Был заслушан доклад секретаря райкома ВЛКСМ тов. Верещагиной о выполнении решений X пленума ЦК ВЛКСМ.

Докладчик отметила, что комсольские организации школ стали работать лучше. Количество комсомольцев-учителей возросло по 118. Из учащихся принято в комсомол 111 человек. Выросли и пионерские организации. Успеваемость в школах повысилась на 4.6 процента.

Выступившие секретари комсомольских организаций школ поделились опытом своей работы. Принято конкретное решение по вопросам проведения проверочных испытаний, подготовке к новому учебному году и летним оздоровительным мероприятиям. («Борьба»—Вожега).

АГИТБРИГАДА НА СЕВЕ

Грязовецкий райком партии, совместно с райкомом ВЛКСМ и районным Советом депутатов трудящихся организовал агитбригаду для культурного обслуживания колхозников на всеетном севе.

Бригада посетила 35 колхозов района, разъяснила колхозникам решения товарища Андреева на XVIII с'езде ВКП(б), постановление ПК ВКП(б) и Совнаркома СССР об изменениях в политике заготовок и закупок сельскохозяйственных продуктов» и об открытии Всесоюзной сельхозвыставки.

Члены бригады выпускали в колхозах стенные газеты, ставили спектакли и вечера художественной самодеятельности. Агитбригадой обслужено 1400 человек. («Коммунар»—Грязовец).

НА ПОВЕСТКЕ ДНЯ—РАБОТА С КАНДИДАТАМИ

На партийном собрании в парторганизации Красавинского льнокомбината обсужден вопрос о работе с кандидатами в члены ВКП(б). Собрание наметило ряд конкретных мероприятий по дальнейшей работе с молодыми коммунистами. Решено раз в месяц созывать кандидатов для обмена опытом их учебы и работы. («Советская мысль»—Великий Устюг).

КОММУНИСТ БРИГАДИР

Коммунист — депутат Космаревского сельсовета, Нюксенского района, И. З. Бритвин руководит колхозной подсеечной бригадой. Он с честью оправдывает доверие избирателей и авангардную роль на производстве. Тов. Бритвин развернул социалистическое соревнование внутри бригады и систематически проводит массово-политическую работу с колхозниками. В прошлом отстающая бригада стала теперь передовой. Она успешно, на высоком агротехническом уровне, заканчивает весенний сев. («Бригадир»—Нюксенца).

КОМСОМОЛ, ШКОЛА И СЕМЬЯ

Решения X пленума ЦК ВЛКСМ обязывают все комсомольские организации взяться, как следует, за дальнейшее укрепление и улучшение работы школ. Помочь школе, учительству воспитать культурных, всесторонне развитых советских граждан, патриотов своей великой родины, энтузиастов социалистического труда — благородейшая задача комсомола.

Но не везде еще комсомол и школа необдышенности разрешают эту задачу.

В Устюге 16 школ (4 средних, 5 неполных средних и 7 начальных), в которых обучается 5600 детей. Результаты учебы за третью четверть весьма неутешительные: в школах 18 процентов учеников отстающих и только 6 процентов отличников. Имеют место возмутительные факты нарушения школьной дисциплины. В школе № 9, например, группа учеников 5 класса во время урока устроила пирушку, распивали спиртные напитки.

Казалось бы, комсомольскую организацию Устюга должны взволновать эти факты, всколыхнуть ее на искоренение таких вопиющих недочетов. Но действительность показывает, что комсомольские организации Устюга еще не занялись всерьез работой школ.

Горком комсомола не выполняет указаний X пленума ЦК ВЛКСМ о подборе пионервожатых, не помогает им в работе. В неполной средней школе № 5, где обучается 380 детей, пионер-работника нет. Работа в отрядах и звеньях поставлена плохо. На отрядных сборах скучно—ребятам надоедает все время слушать одни и те же поучения о том, что нужно хорошо учиться, не шалить и т. д.

Работа комсомола среди учащихся не ограничивается стенами школы. Разносторонняя увлекательная внешкольная работа, организация разумного и культурного досуга детей—одно из наиболее действенных средств воспитания сознательной дисциплины, одно из непременных условий отличной учебы. В разрешении этой задачи помимо комсомола и школы должны принять живое участие профсоюзы, родители учащихся, вся общественность. Между тем можно перечислить немало случаев пренебрежительного отношения родителей к работе школы. В школе имени Луначарского на родительские собрания явилось 800 человек является иногда 20—30. Многие родители не интересуются тем, как учится и ведут себя в школе их дети, дают «гарантию» за дисциплинированность и честность своих детей и бывают всякие удивлены, когда «гарантированный» ученик совершает какой-либо вебдисциплинный поступок. Так произошло, например, с учеником школы № 11 Кокшировым. Получив плохую оценку по дисциплине, он подстыл родителям на просмотр прошлогодний дневник и те были восхищены успехами сына, пока случайно случайно не обнаружилось.

Отсутствие контроля за учебой своих детей, предоставление неограниченной свободы в поступках, избалованность, приводят к тому, что самый опытный педагог бессилен, подчас, привить ребенку нужные навыки. Как следствие такого отношения к детям, в стенах школ место весьма печальный случай. Ученики средней школы № 12 Брыгалов и Лектев оказались вне школы и попали на скамью подсудимых.

Сейчас, когда в школах начинаются проверочные испытания, совместная, согласованная учебно-воспитательная работа комсомола, школы и семьи особенно необходима. На деле помочь школам обязано провести государственную проверку знаний учащихся — первейшая задача всей общественности района.

Ар. БУТОРОВ.

ЧУДЕСНЫЙ ГОРОД-САД

С большим волнением вступили мы на территорию Всесоюзной сельскохозяйственной выставки. Словно зачарованные ходим по сказочным павильонам, где показана сила и мощь нашей великой советской страны, гигантский размах социалистического земледелия.

Вдоль аллеи стоящим, в парках, на бульварах и скверах всего несколько дней назад деревья оделись зеленой листвой, а здесь, на выставке, в чудесном городе—саде цветут яблони и вишни, пчелы вьются над роскошными голубыми и нежно-розовыми цветами. Здесь цветет северная черемуха и кажная магнолия, зреют помиоры, наливаются соком гости юга—мандарины, лимоны и апельсины.

Центр выставочной территории—площадь Колхозов. К Главному павильону примыкает большая трибуна, убранная красной материей. С обоих сторон трибуны установлены грандиозные скульптуры Ленина и Сталина. Вокруг—цветы, цветы. Посреди площади с шумом высоко бьет фонтан. Далеко разносятся по асфальтовым дорожкам вокальные брызги.

Далее идут прекрасные павильоны—Грузии, Казахстана, Сибири, Украины, Белоруссии и др. Среди них павильон новой автономной советской республики—Карело-Финской. Восхищение у всех вызывает павильон «Механизация». Здесь демонстрируется техническая оснащенность нашего сельского хозяйства. Число машин и тракторов, выставленных в павильоне, возросло с 280 в 1939 году до 330. Многие экспонаты павильона «Механизация» показывают завтрашний день нашего сельского хозяйства. Основной идеей павильона является показ крупнейших успехов нашей страны в решении грандиозной сталинской задачи завершения комплексной механизации сельскохозяйственных работ.

Эмблема Всесоюзной сельхозвыставки—скульптура «Тракторист и колхозница» высотой 13 метров установлена на 52 метровой башне возле Главного павильона. Выставка имеет два искусственных пруда. На одном из них бьет фонтан «Колос», один из крупнейших в Европе. Высота центральной струи фонтана—16 метров. На выставке расположены 12 зрелищных предприятий. В зеленом театре выставки помещается 5 тысяч зрителей. Цирк имеет 2400 мест. Большой кинотеатр—900 мест, концертная эстрада—1400 мест и т. д. Почта и телеграф, сберегательная касса, газетные и книжные киоски, цеха стеть магазинов, кафе, ресторанов, поликлиник, парикмахерские и проч.,—все это начинает не выставку, а чудесный сказочный город, полный жизни, веселья, счастья.

Павильон «Ленинград» и Северо-Восток РСФСР». Налево от входа—зал Архангельской и Вологодской областей. «Держайте выше обоерения, Раченьем вашим показать, Что может собственных Платонов И быстрых разумом Ньютонов Российская земля рождать»

— Написано над входом в зал. Эти слова принадлежат первому русскому ученому, ученому науки М. В. Ломоносову. Они звучат призывом и сейчас.

Наши ученые, ученые-ученые, выросшие в рамках, освященных мудрыми вами волотских кружевниц, на красной материи исполненные буквы: это—выдержка из социалистического договора Вологодской и Архангельской областей, соревнующихся на быстрое и лучшее выполнение сельскохозяйственных работ.

Для Вологодской области отведена лучшая часть зала. Здесь широко показаны успехи передовых колхозов и колхозников области.

Вот молочно-товарная ферма колхоза «Ленинский путь», Прилукского района. Рост удоев фермы: 1934 г.—1129 литров на одну корову, 1937 г.—2388 литров, 1938 г.—2688 литров, 1939 г.—2973 литра. Доярка фермы П. Смекалова за 1938—39 г. от 8 коров получила в среднем по 3174 литра молока. Доярка А. Чистякова от 9 коров получила по 2760.4 литра. Ферма за 3 года продала колхозам области 54 головы племенного молодняка. Фотографии рассказывают, как ферма достигла этих успехов.

Животные на ферме содержатся в чистом, светлом и теплом дворе, два раза в год на ферме скот проверяется на заболеваемость, систематически отбираются лучшие животные на племя, с 20-го дня телятам дается настой из клеверного сена, телятам выпаивается теплое подогретое молоко, со второго дня рождения дается рыбий жир до 20 грамм в сутки.

Далее идет Череповецкий государственный племенной рассадник свиней. Выход деловых поросят от 832 свиноматок за 1937—39 гг. составил в среднем по 14,7 головы. За 6 лет работы колхозные фермы племрассадника выростили и продали 18.349 голов племенных свиней. Племенная свиноферма колхоза «Активист», Мясокорского района, от 12 свиноматок за 1937—1939 гг. получила по 20,6 поросенка. Вырослая рожаемость поросят: в 1934 г.—9,9 голов от 1 свиноматки, в 1939 г.—по 11.4 голов. Средний живой вес поросят при отъеме в 1935 г. составлял 12,8 кг, а в 1939 г.—15,7 кг. Свинарка этой фермы П. Милютина выростила от каждой свиноматки за 1938—39 гг. по 23.6 поросенка. На фотографии тов. Н. И. Конаев—директор Череповецкого госплемрассадника, проверяющий качество свиней на ферме.

Совхоз «Заречье», Вологодского района, за 3 года получил средний урожай с гектара: капусты—402 цент., моркови—257 цент., свеклы—394 цент., вермишели—13 цент. Бригадир-овощевод тов. Л. Балашова получила урожай капусты за 1938—39 г. 440 центнеров с гектара, бригадир овощевод С. Новожилова урожай моркови—389 цент с га. На фото представлены старший овощевод Н. Н. Новожилов.

Райсоюзколхоз имени XIII годовщины Октября, Устюженского района, дает области прекрасный семенной материал. Председатель колхоза тов. И. Дехин и агроном А. Казначеев представлены на фото, беседуют для апробация сортовой ячмень.

Льноводство области твердо и уверенно идет по пути коллиного под'ема. Посевы льна в области увеличились с 35.500 га в 1913 году до 86.700 га в 1939 г. В 3.5 раза увеличилась выработка готовой ткани Красавинским льнокомбинатом. Показателен рост урожая льноволокна в колхозе «Наш Совет», Пришекснинского района: 1937 г.—3,76 центн. с га 1938—4,84 центн. в 1939—6,34 центнера. На фото показана борьба колхоза за высокие урожаи. Большая под забо произошлась на глубину 18 см., весной поле боронуется и культивируется. Колхоз борется за высокие номера льна, уборка производится в ранней, желтой спелости.

На выставке представлен ряд других экспонатов. Особый интерес у посетителей вызывают вязанки льноволокна звена тов. Пучковой, колхоза «1 мая», Лежского района, получившего 8,3 центнера льноволокна с гектара, в звена тов. Е. В. Кичитиной из колхоза им. Ворошилова, Лежского района, получившего по 9,27 центн. льноволокна с гектара.

Целый ряд экспонатов представлено по зерну. Мешки с зерном: колхоз «Производственник», Череповецкого района,—рожь «Ватка»—по 18,64 центнера с га, колхоза «1 мая» того же района—озимая рожь—по 19,46 центнера с га. Колхоз «Пролетарий», Сокольского района,—пшеница «Дюрабль»—по 17,73 центнера с га. Колхоз «Большеполе», Белозерского района,—ячмень «Винер» по 17,87 центн. с га. Крупное зерно овса представлено колхозом «Берегопеца», Белозерского района.

Привлекает внимание посетителей красный пучок пшеницы «Черноколосая» опытника—колхозника тов. Серова, полученный на опытном участке Приленского района. Высокие снопы пшеницы и ржи с крупными колосьями, пушистые вязки овса, пучки трав, кочаны капусты, клубни картофеля, свеклы, брюквы, репы, моркови дополняют основные экспонаты области, показывающей посетителям—экскурсантам и гостям достижения в социалистическом сельском хозяйстве, передовиков-новаторов, по которым должны равняться все районы, колхозы, фермы и их работники Вологодской области.

Чтобы осмотреть всю выставку, надо много дней. Здесь все привлекает внимание, все заставляет восторгаться, наполняет сердце гордостью за свою родину!

Вот павильон «Зерно». Он демонстрирует крупнейшие успехи СССР в развитии зернового хозяйства. Павильон показывает, что по абсолютному сбору зерна мы обогнали США и заняли первое место в мире. Основных продовольственных хлебов мы производим на душу населения в два раза больше чем в США, в три с половиной раза больше, чем вся Британская империя (Англия, Канада, Ирландия, Индия и т. д.).

Павильон «Животноводство» на сотых примерах показывает огромную работу партийных и непартийных большевиков, которые, выполняя указания великого Сталина, взяли в свои руки дело животноводства.

Такова выставка. Она в яркой и наглядной форме показывает колхозному крестьянству кратчайшие пути достижения невиданного изобилия продуктов и предметов широкого потребления.

Выставка учит искусству познавать природу интересам социалистического общества, освещает путь дальнейшего под'ема и расцвета колхозной деревни.

Мих. СКРЯБИН.

Москва

СТРОГО СОБЛЮДАТЬ АГРОТЕХПРАВИЛА НА СЕВЕ!

★ ★ ★

МАШИНЫ ПРОСТАИВАЮТ

В нынешнем году колхозы Вашкинского района организованно провели весенний сев. С первых же дней полевых работ пахари, сеяльщики и боронщики большинства колхозов выполняют и перевыполняют нормы выработки.

В сельхозартели имени Красной Армии, Вашкинского сельсовета, где 16 мая закончен сев черновых на площади 54 га, пахарь Федор Худяков, Николай Мазуров и др. пахали по 0,70 га в день.

Бригадир колхоза «Красное озеро», Ивановского сельсовета, Михаил Семенов, показавший пример стахановской работы, пахал больше гектара в день. В колхозе «Красный пахарь», Утюжского сельсовета, пахари Александр и Филипп Новожиловы и 65-летний Иван Федоров выполняют по 2—3 нормы в день.

Гораздо хуже работает Вашкинская МТС. В колхозе имени Красной Армии трактор «ХТЗ», на котором работают трактористки Крутанева и Тисова, за две недели вспахал не больше 3 гектаров. Машина все время простаивает. Директор МТС тов. Петров и механик тов. Быков неоднократно приезжали на место, но машины исправить не могут, ремонтируют, а быстро перестраивается, пользуется подшипниками.

В колхозе «Ударный рыбак» тракторист Молнов за неделю вспахал всего 3,5 га. Из-за небрежного обращения с машиной он расплавил подшипники, забыл заменить картер масленки, а 8 мая он завел свою машину в канаву.

Вашкинская МТС располагала всеми возможностями по своевременной работе на полях. Здесь есть замечательные кадры трактористов, показывающие образцы высокой производительности труда. Например, в колхозе «Новая жизнь» трактористы Ф. Егоров и Ив. Мельников еще к 12 мая на тракторах «ЧТЗ» вспахали больше 90 гектаров. Или вот тракторист Егор Шаманов, в колхозах Пижимовского сельсовета, нормы выработки выполняет. У него машина работает бесперебойно.

Так могли бы работать все трактористы, но многие трактора вышли из ремонта с большими недоделками и стали на первой борозде. Механики МТС тов. Шаманов и тов. Быков не следили за качеством ремонта, не обращали на это внимания и директор МТС т. Петров.

Ив. ОСИН.

ГРУБОЕ НАРУШЕНИЕ АГРОТЕХНИКИ

СУСТЬ-АЛЕКСЕЙВО. **(По телеграфу).** Во многих колхозах района из-за неудовлетворительной подготовки к полевым работам сев проходит медленными темпами. В отдельных колхозах, игнорируя рядовой посев, сеют вручную, из лукошка, вскопнушными сеялками.

В колхозе «Красный Север» до последнего дня сеяли семенами пятидесятипроцентной всхожести, решив за счет нарушения агротехники повысить темпы на севе. Сев зерновых культур в колхозе имени 1 мая и в ряде других приостановился вовсе из-за несвоевременной подготовки семенного материала.

А. АЛЕКСАНДРОВ.

ОБЯЗАТЕЛЬСТВА ВЫПОЛНЕНЫ

КУБИНСКОЕ. **(По телефону).** Борясь за высокий урожай, колхозы Нефедовского сельсовета «Большевик», «Строитель», «Призыв Сталина», «Красный коммунар», «Пятилетка», «Прожектор», «Новый быт», «Новая жизнь», «Новая деревня» и «Просвещение» еще 15 мая полностью закончили сев льна на 158 гектарах. Качество сева в этом году значительно выше прошлогоднего. Внесено большее количество удобрений, хорошо разделана почва.

Полностью закончен сев льна в колхозах Борисовского, Высоковского и Березниковского сельсоветов.

ЛЕН ПОСЕЯН В СЖАТЫЕ СРОКИ

В результате напряженной борьбы за высокий урожай, за получение наибольшего количества льнопродукции, на основе комплексных приемов агротехники 28 колхозов - передовиков льноводства Чебсарского района завоевали право быть участниками выставки 1940 года. Среди них колхоз «Борьба», Леоновского сельсовета, получивший урожай льносемени с разреженных посевов, с нормой высева 20 кгр. на гектар, по 4,3 центнера в среднем за три года.

В прошлом году колхозники этой сельхозартели получили от льноводства на общий трудодень по 3 р. 50 коп., а звенья по 10—15 рублей премиальных.

Колхоз «Путь Ленина» получил урожай льноволокна за три года по 5,2 центнера с гектара.

В нынешнем году передовики льноводства поедут на выставку с небывалыми высокими рекордными урожаями. Звено знатной льноводки тов. А. К. Дружинной в 1939 году получило 11,4 центнера льносемени с гектара при разреженном посеве. Коэффициент размножения равняется 57. Звеньевая тов. Калинина получила урожай льносемени 9,7 центнера с гектара также при разреженном посеве.

Знатные льноводки нашего района звеньевые тт. Я. А. Воробьева и А. В. Беляева - участники выставки 1939 года — награждены Малыми серебряными медалями. Их значительные успехи — получение устойчивых урожаев от 8 до 11,5 центнеров льносемени—объясняются горячим стремлением добиться победы, путем использования богатого практического опыта.

Немало у нас есть и бригадиров, завоевавших отличной работой право участия на выставке. Бригадир т. Кирилов из колхоза «Красный холм», Леоновского сельсовета, собрал урожай льноволокна за два года по 7,5 центнера с гектара. От 5 до 7 центнеров льноволокна получили с гектара бригадиры Дружинин, Белков, Смирнов и другие.

Передовики льноводства убедились, что обильный урожай зависит исключительно от человека, который создает своим уменьем, опытом и трудом необходимые условия для роста растений. Участие на выставке поможет им еще лучше развернуть борьбу за высокие урожаи.

Как все проводили сев технической культуры—льна передовые льноводы в нынешнем году? Прежде всего применяя богатейший опыт выставки 1939 года. Звеньевые тт. А. Дружинина и А. Воробьева тщательно внесли на свои участки все необходимые минеральные удобрения, а также навоз, золу и т. д. Весною, рано по заморозкам, были дополнительно внесены все нужные удобрения. Сев льна они закончили в самые сжатые сроки.

Сельхозартель «Красноармеец», используя опыт передовиков льноводства участников выставки, внесла на 6 гектар, предназначенных под сев льна, по 10—15 тонн навозного перегноя на каждый гектар в строгом сочетании с минеральными удобрениями.

В большинстве колхозов Угольского, Леоновского и других сельсоветов сев льна закончен в 2—3 дня при полном соблюдении агротехники. Все это, а также дальнейший уход за всходами льна, поможет передовикам - льноводам добиться высокого урожая, достойного всесоюзного смотра побед социалистического земледелия.

А. ТЕРТЫШНЫЙ,
старший агроном Чебсарской льносемстанции.

ПЛОДЫ БЕСПЕЧНОСТИ

На заседании бюро райкома партии директор Борисово - Судской МТС тов. Портнов не мог сказать, сколько тракторов работает бесперебойно в поле и сколько бездействует. Не мог он назвать и ни одной фамилии лучших трактористов. Это было спустя 2 недели после того, как в колхозах района начался массовый сев.

Руководители МТС в течение двух недель не интересовались работой тракторного парка. Директор тов. Портнов руководил из кабинета, иногда заглядывал на усадьбу, где стояли неотремонтированные 10 тракторов и часть селок.

В результате беспечности руководителей МТС из 50 тракторов работает 15, остальные стоят, или работают с перебоями.

В колхозе «Красный путь», Пожарского сельсовета, тракторист нужно вспахать и посеять 138 гектаров. В колхозе находятся 2 трактора МТС. Оба они не работают. Еще тогда, когда чуть снег сошел с полей, сюда приехали трактористы Потапичев и Перчатки. Приехали они без плугов. Плуги замолили в колхозе, пахать им нельзя, требуется ремонт. На ремонт затратили 2 дня. Тракторы стояли. А когда отремонтировали плуги и выехали в поле, то тракторы оказались неисправными. У одного из них потребовалось сменить старую проклажку на новую, иначе нельзя было работать. У другого трактора не стали действовать компрессорные колыца, их нужно было заменить также новыми. В поисках то одной, то другой части прошло полторы недели.

Когда нужно было прицепить к трактору культиватор, то последний оказался также не в порядке, ранее его никто не осмотрел. Культиватор пришлось отложить. То же получилось и с тракторной сеялкой. Она до 12 мая находилась на усадьбе МТС, а когда повезли в колхоз—сломалась в пути и теперь стоит среди дороги у дер. Игнатово.

О трактурной сеялке, находящейся в колхозах Ново-Лукинского сельсовета, руководители МТС совершенно забыли. Сейчас, когда нужно было пускать сеялку в ход, ее с трудом отыскали, но работать на ней нельзя—необходим серьезный ремонт. Такая же участь постигла и другие тракторные сеялки. В результате план рядового сева, определенный МТС в количестве 1200 гектаров, срывается.

В Игумновском сельсовете из имеющихся 9 тракторов работает 3, остальные стоят из-за неудовлетворительного ремонта. Много тракторов стоит в колхозах других сельсоветов. Некоторые машины остановились из-за того, что нет... разводных ключей.

Нерасторопительность, отсутствие контроля и организованности в работе привели к тому, что Борисово-Судская МТС выполнила лишь ничтожный процент плана весенних работ.

П. ЛЮБИМОВ.

С. Борисово-Судское.

РАСТУТ РИДЫ НАХАРЕЙ-ГЕКТАРНИКОВ

СОКОЛ. **(По телефону).** С каждым днем в колхозах района все шире развертывается соревнование пахарей-гектарников. Сейчас количество их возросло до семидесяти человек.

В колхозе «Озерки» пахарь Иван Тумин, депутат исполкома сельсовета, пашет на одноконном плуге по 1,4 гектара в день. Пахари колхоза «Курсант» Иван Копыков—по 1,2, и колхоза «Боец» Антонина Кононова—по гектару.

Высокую производительность на пахоте показывают пахарь колхоза «Красный остров» Александр Федорович Дуленков. Несмотря на преклонный возраст (ему 62 года) т. Дуленков, соревнуясь с молодыми пахарями, ежедневно пашет по 1,35 гектара при хорошем качестве работы.

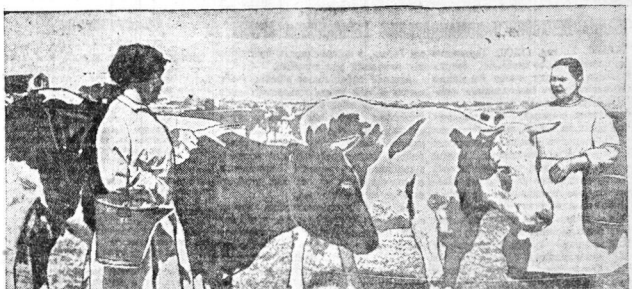

Участники Всесоюзной сельскохозяйственной выставки—доярки молочно-товарной фермы совхоза «Осаново» (треста «Транстюрпит» Северной железной дороги) А. А. Смирнова (слева) и К. Е. Тютов на выгоне.

Фото Вл. КЛЯЧИНА.

ДАДИМ ДОПОЛНИТЕЛЬНО ТЫСЯЧИ ТОНН СЫРЬЯ МАСЛОДЕЛЬНОЙ ПРОМЫШЛЕННОСТИ

Коллектив Верхне-Вологодского завода обязуется закупить не менее 500 литров молока от каждой коровы

Перед нами, работниками маслодельной промышленности, поставлена серьезная задача—выпускать масло и другие продукты в таком количестве, которое удовлетворило бы полностью растущие потребности трудящихся Советского Союза.

Известно, что успешное выполнение плана предприятиями нашей промышленности зависит прежде всего от умения организовать бесперебойное поступление сырья, от настойчивости заготовителей, правильного руководства их работой.

Верхне-Вологодский маслодельный завод Кубино-Озерского района сумел в прошлом году закупить 1.215 тыс. литров молока, то-есть в среднем по 434 литра от каждой фуражной коровы. Это дало предприятию возможность выполнить производственную программу на 102 проц. и выпускать продукцию хорошего качества (92,2 балла). В текущем году план первого квартала выполнен на 125 проц., успешно работает завод и в настоящее время.

Обусловлено это главным образом тем, что мы последовательно помогаем колхозам улучшать содержание и кормление скота, широко ведем среди сдатчиков массовую разъяснительную работу. Накопленный в этом отношении опыт дает нам право заявить, что в дальнейшем показатели будут еще лучше.

Среди наших заготовителей имеются люди, показывающие подлинные образцы социалистического отношения к труду. Прекрасно ведет заготовку молока стахановка Аполлинария Михайловна Козлова. Основываясь на опыте прошлого года, она взяла обязательство закупить в текущем году 26 тыс. литров молока от 26 коров. Два сдатчика—тт. Козлов и Шутсина, выполнив к 1 мая годовой план поставок, уже продали ей по 1.000 литров молока.

Другой знатный заготовитель Николай Феоносеевич Кошкин обязался к 7 ноября закончить выполнение плана поставок и закупить от 25 коров 16 тыс. литров молока.

Сборщики посещают каждую пятилетку колхозников, распахиваются с ними за купленное молоко доставляют жмых, пахту и т. д. Это способствует укреплению связи со сдатчиками. Вопросы, связанные с реализацией плана поставок, часто выносятся на колхозные собрания, обсуждаются выполнение обязательств каждым колхозником.

Работники завода, будучи кровно заинтересованы в том, чтобы предприятию давало максимальное количество продукции, принимают активное участие во всей организационной работе, связанной с закупками молока. Мы ежедневно по графику учитываем выполнение заданий сепараторными пунктами, а последние строго следят за тем, как выполняют колхозы, колхозники и единоличники план поставок молока и договоры о закупках. Каждый из нас заботится также о правильном использовании пастбищ, корова, которая возраст, производится до трехкратное доение и т. д. Этим мы достигаем улучшения содержания и кормления коров, повышения удоев, улучшения качества молока.

Мы призываем всех работников маслодельной промышленности принять более активное участие в заготовках молока, широко развернув на этом участке соцсоревнование. Чем больше будет заготовлено молока, тем быстрее добьется промышленность выполнения производственной программы.

Мы будем настойчиво бороться за то, чтобы к 7 ноября:

выполнить план обязательных поставок молока и в этому же времени закупить на менее 500 литров от каждой коровы (186 проц. планового задания);

выпустить масло качеством не ниже 94 баллов;

снизить потери жира в обрате до 0,03 проц., в пахте—до 0,25 проц;

провести со сборщиками молока пятилневные семинары, посвященные закупкам сырья;

добиться не менее 200 тыс. рублей экономии при задании в 172 тыс. рублей.

Директор Верхне - Вологодского маслодельного завода Н. АВВАКУВОВ. Инспектор по заготовкам И. ПЕЛЕВИН. Мастер А. СНАЗИНОВ. Лаборанты: А. СОЛОВЬЕВ. Н. РОГАЛЕВ. Пом. мастера А. ЛАРИОНОВ, машинист И. БАТЫГИН. Работницы Н. ШЕЙНА. К. ШЕЙНА. М. БОКАРЕВА. Е. КАТКОВА. Сборщики молока: А. КОЗЛОВА. А. ХАРАУЗОВ. В. КУЛИНОВ. А. ХРУСТАЛЕВ. К. КУЗНЕЦОВА. Н. СОЛОВЬЕВ. А. ЛАРИОНОВ.

ЗА ОГРАДОЙ ПАРКА

В Вологде установилась теплая, почти летняя погода. Зазеленели сады и бульвары. Ласковые майские вечера выманивают на улицы тысячи горожан. После трудового дня каждому приятно провести несколько часов на свежем воздухе. Но куда пойти, где отдохнуть? Сады еще не открыты, бульвары неблагоустроены. Единственный, доступный для прогулок, сквер на Советской площади в вечерние часы настолько переполнен, что вступить некуда.

А в Вологде есть не плохие уголки для отдыха. Парк паровозо-вагоноремонтного завода уже в течение многих лет является излюбленным местом прогулок вологжан. Широкие аллеи, масса зелени, удобное расположение—привлекают сюда летом, особенно в выходные дни тысячи гуляющих. Ежегодно открытия парка ждут с нетерпением, но почти всегда первое же посещение оставляет на душе горький осадок. Дело в том, что здесь издавна укоренилась дурная традиция—затянуть подготовку до конца мая, а потом спохватившись, что лето уже наступило, скомкать работы в дня—три дня, выпустить их поскорее и получить парк в таком полуазотном, неблагоустроенном виде к услугам трудящихся.

И нынче может повториться печальная история прошлых лет. Вчера мы прошлись по аллеям парка. Всему голые подделки, а некоторые неотложные работы даже не начаты. Здание летнего театра с потрескавшейся на наружных стенах красной наполнает внутри неприглядный, захламленный сарай. На эстрадной площадке, неизвестно из каких соображений, отодраны спинки у всех девяноста скамей. В павильону читальни и настольных игр невозможно пробраться: он забаррикадирован штабелем мебели, в тому же, неприглядающей наружу—и нужно выносить. Чуждая, попала на временное хранение, мебель загромождает также музыкальную беседку и городошное поле. Узкая канавка окаймляет ограду парка. Мы поинтересовались ее назначением. Оказалось, для посадки акаций и шиповника. К открытию парка их должно быть несколько две с половиной тысячи кустов, пока не видно ни одного. Работы по очистке пруда перенесены на осень. Вместо горделивых лебедей, которых может быть рассматривает здесь увидеть посетитель, на воде, уже подернувшейся у берегов пленкой зелени, плавает лишь несколько трухлявых бревен. Ресторан, киоски, беседка, танцевальная площадка, стрелковый тир, много скамеек и часть внутренних оградок нуждается в покраске. Трудно поверить, что четыре маляра занятые этим делом, сумеют это во-время закончить. Прогулку по парку мы закончили осмотром спортплощадки. Уны, их еще не коснулся серебро. Она заросла травой. Чьи-то неумелые руки выпилили свою подсадка негодных ржавых ведер и пару дохлых собак.

В разговоре с заведующим парком тов. Андреевым, резюмируя свои впечатления от осмотра, мы спросили—уверен ли он, что ко дню открытия парк будет приведен в порядок.

— Будьте спокойны,—заявил самоуверенный администратор,— познакомим, будем работать день и ночь, но сделаем.

Хочется этому верить, но по опыту прошлых лет мы знаем цену таким хвастливым обещаниям.

Парк паровозо-вагоноремонтного завода имеет все данные для того, чтобы стать центром разумного и культурного отдыха вологжан в летние месяцы. Нужно только приложить к нему умелые руки, толково и со вкусом организовать его работу. Надо помнить, что парк это не только комбинация красивых аллей. Посетитель хочет найти здесь занимательный аттракцион, развлечься веселым эстрадным выступлением, сыграть в волейбол, послушать интересную хорошую музыку, посидеть в приятном павильоне—буфете, просмотреть в читальне-беседке свежий номер журнала, сыграть в парке в шахматы, испробовать в таре метких своей руки и т. д.

Именно такими—спортивным, красивым, благоустроенным, с разнообразной занимательной программой развлечений—вологжане хотят видеть свой парк в этом году.

Д. Р.

ДЕПУТАТ

На одной из встреч с избирателями 164 избирательного округа г. Вологды Павел Павлович Шипулин сказал:

— Думаю, не ошибусь, если скажу, что залогом успеха в моей депутатской работе может быть только честная связь с вами, избирателями. Чем крепче будет эта связь, тем плодотворнее мы сможем работать.

Эта мысль является руководящим принципом в работе депутата Шипулина. И понятно почему. Сами избиратели выдвигают массу вопросов, внесут деловые предложения для улучшения советской работы. Среди избирателей—инженеры и лекторами многих начинаний, которые легко осуществить.

Посещая заседания участкового (уличного) комитета № 52, собрания жильцов, приглашаясь к работе членов участкового комитета, помогая им, депутат горсовета, врач - терапевт Павел Павлович Шипулин делает большое полезное дело. Вместе с санитарной комиссией участкового комитета он выработал план проведения в порядок домов, дворов, улучшил участков 101 и 102 кварталов, помог организовать детскую площадку, заботится о ремонте квартир сейчас разрешает вопрос об устройстве новой водоразборной колонки.

Много внимания тов. Шипулин уделяет семьям ушедших в Красную Армию. Он обошел квартиры таких семей своего избирательного округа, интересовался, в чем они нуждаются, как их здоровье. Такие посещения вызывают большую радость у жен, отцов и матерей красноармейцев. Когда он зашел в дом № 76 по ул. Воропилова в квартиру Горячкиной и увидел больного ребенка, немедленно оказал ему врачебную помощь. Мать ребенка таким вниманием врача — депутата была чрезвычайно взволнована и искренне благодарила его за большую заботу о помощь.

Уехав из дома Павел Павлович сказал:—Если у ребенка не спадет температура, обязательно сообщите мне.

Через несколько дней Горячкина сообщила, что ребенок, после оказанной помощи, выздоровел.

Депутат Шипулин является членом постоянной комиссии Здравоохранения городского Совета. В работе комиссии он принимает самое горячее участие: обсуждает инфекционную городскую и железнодорожную хирургические больницы. Железнодорожный больнице был мал ассортимент продуктов. Депутат потребовал от торговых организаций улучшения снабжения больницы продуктами, проверил выполнение своих предложений. В результате—снабжение больницы продуктами исправленно улучшилось.

По предложению тов. Шипулина сейчас идет капитальный ремонт и переоборудование инфекционной больницы: устраивается новая пропускная система и несколько боксов—специальных камер.

Обследовал тов. Шипулин и детские лечебные учреждения. Результаты обследования детской больницы и детской поликлиники обсуждались на бюро горкома партии. После этого была реорганизована система обслуживания детей, больница и поликлиника укреплены врачебными кадрами и транспортом по обслуживанию детей на-дому.

О своей депутатской работе тов. Шипулин говорит:

— Нет более благородной задачи, как служить своему народу, избирателям, оказанным большое доверие.

Тов. Шипулин—кандидат партии. С большевистской настойчивостью он изучает «Краткий курс истории ВКП(б)», посещает факультет выходного дня.

— Изучение марксизма-ленинизма,—говорит он,—позволило мне гораздо глубже, гораздо ясней видеть все события, которые происходят в мировом обществе, повышает мою врачебную квалификацию, а также расширяет политический кругозор, что так необходимо депутату—слуге народа.

И. ЦЫХАНОВИЧ.

РАБОЧЕМУ ОГОРОДНИЧЕСТВУ ВНИМАНИЕ И ПОДДЕРЖКУ

Партия и правительство проявляют неустанную заботу о полном удовлетворении возрастающего спроса трудящихся на продукты сельского хозяйства, в частности на картофель и овощи. Эти виды продуктов имеют чрезвычайно важное значение, поэтому XVIII с'езд ВКП(б) вынес решение о создании вокруг городов и промышленных центров картофелеовощных баз, которые бы обеспечили население городов овощами и картофелем в полной мере.

Как же в условиях Чагодощенского района борются за изобилие картофеля и овощей?

В районе имеется один совхоз, который призван снабжать овощами население рабочего поселка Чагода. Но один совхоз ни в какой степени не может разрешить эту задачу. В поселках Чагода, завода имени Сазонова, торфоразработок, Сиердмского завода проживает больше 15 тысяч человек. Для полного и бесперебойного их снабжения требуется большое количество овощей.

Серьезную помощь в этом деле должно оказать индивидуальное рабочее огородничество. Сотни рабочих и служащих района за последние годы обзавелись огородами, выращивают картофель и овощи для нужд своих семей. С большой любовью и охотой возделывают они свои участки, ухаживают за ними, добиваясь высоких урожаев картофеля, капусты, лука, огурцов, моркови. Многие из любителей-огородников в прошлом году занялись овощами на всю зиму.

Рабочее огородничество с каждым годом неуклонно развивается. Так, например, на стеклозаводе в поселке Чагода площадь рабочих огородов в нынешнем году достигает около 70 гектаров.

Однако, не везде профсоюзные комитеты и хозяйственники оказывают помощь рабочим-огородникам. Взять, к примеру, поселок районного центра. Здесь многие работники районных организаций имеют желание засеять овощами хотя бы небольшой огород, но это желание наталкивается на целый ряд трудностей. До сих пор огородные участки не нарезаны. Служащие, не имеющие семян картофеля, не знают где их можно получить. Из пяти местных комитетов профсоюзов в поселке не один не занимается рационом огородничества.

Хороший пример в этом отношении показывает профорганизация завода имени Сазонова. Здесь уже большинство рабочих и служащих имеют свои огороды. Завод помогает огородникам в подвозке удобрений, для вспашки земли выделен трактор, для посадки картофеля—лошади.

В. ПРИЕМЫШЕВ.