ПРОЛЕТАРИИ ВСЕХ СТРАН, СОЕДИНЯЙТЕСЬ!

КРАСНЫЙ СЕВЕР

ОРГАН ВОЛОГОДСКОГО ОБКОМА И ГОРКОМА ВКП(б) И ОРГКОМИТЕТА ПРЕЗИДИУМА ВЕРХОВНОГО СОВЕТА РСФСР ПО ВОЛОГОДСКОЙ ОБЛАСТИ

№ 141 (5521) | ЧЕТВЕРГ, 22 ИЮНЯ 1939 ГОДА | ЦЕНА 10 КОП.

СЕГОДНЯ В НОМЕРЕ:

В СНК СОЮЗА ССР И ЦК ВКП(б). **Об организации обмера приусадебных участков колхозников, а также земель единоличников и других не членов колхозов.** (1 стр).
За стахановскую работу на лугах. (1 стр.).
О присвоении Одесскому пехотному училищу имени тов. К. Е. Ворошилова. (1 стр.).
О присвоении детскому костно-туберкулезному санаторию Наркомздрава СССР имени тов. В. М. Молотова. (1 стр.).
КОНСУЛЬТАЦИЯ. **Н. Трифонов**—Что такое суб'ективный и об'ективный идеализм и механический материализм. (2 стр.).
СТАТЬИ. **А. Шай**—Из опыта моей пропагандистской работы. (2 стр.). **А. Чередов**—Больше заготовим кормов для скота! (3 стр.). **А. Багрецов**—Знатная ткачиха. (3 стр.). **В. Ложкин**—Навести порядок в автохозяйстве. (3 стр.). **Г. Мин**—За сплошную грамотность. (3 стр.). **В. Соколов, Н. Харитонов**—Новый парк культуры и отдыха. (3 стр.).
НА ГОРОДСКИЕ ТЕМЫ. **М. Гринев**—Вечером... (4 стр.).
ТЕЛЕГРАММЫ. Положение в Тяньцзине.—Обстрел английской канонерской лодки.—Передача чехословацкого золота Германии.—Пересмотр закона о нейтралитете.—Положение в Бейпине и Ханькоу.—Диверсионные акты во Франции. (1 стр.).—Заявление Хэлла.—Военные действия в Китае. (4 стр.).

В ИНТЕРЕСАХ ПРОЦВЕТАНИЯ КОЛХОЗОВ

Постановление Центрального Комитета партии и Совета Народных Комиссаров СССР «О мерах охраны общественных земель колхозов от разбазаривания» встречено колхозным крестьянством с величайшим одобрением. Честные труженики колхозных полей видят в этом постановлении еще одно доказательство неустанной заботы партии Ленина—Сталина и советского правительства о процветании колхозов, о счастье и зажиточной жизни колхозников. Основной источник силы и крепости колхозного строя—это общественная земля колхозов, и ее надо уберечь от посягательств всех тех, кто, игнорируя интересы колхоза, обманным и незаконным путем раздувают личное хозяйство. Единодушная поддержка, которую оказывают все честные колхозники мероприятиям Центрального Комитета партии и Совнаркома СССР, является лучшей гарантией тому, что серьезные извращения политики партии в области колхозного землепользования, вскрытые майским Пленумом ЦК ВКП(б), будут ликвидированы полностью и в кратчайший срок.

Огромное значение будет иметь обмер приусадебных участков колхозников, а также земель единоличников и других не членов колхозов. Результаты этого обмера покажут все излишки земли, которые должны быть прирезаны к общественным колхозным землям. Размеры приусадебных земель колхозников должны соответствовать нормам, установленным в Уставе сельскохозяйственной артели. Постановление Центрального Комитета партии и Совнаркома СССР указало и сроки окончания обмера—15 августа 1939 года. Четкое и правильное проведение обмера имеет крупнейшее политическое и хозяйственное значение. Это не только техническое мероприятие. Речь идет о точном и неуклонном выполнении Устава сельскохозяйственной артели — этого высшего закона колхозной жизни.

В ряде мест обмер приусадебных земель уже начался. Начался, к сожалению, непродуманно, без необходимой подготовки, без ясного представления о целях и задачах этой работы. Вот что сообщают, например, из Боровского района, Харьковской области. В артели «Краще життя» почему-то решили обмерить не все приусадебные участки, а лишь те, раздувание которых стало слишком явным. Разумеется, что такой подход на-руку лишь любителям колхозного добра, ибо он не позволит вскрыть замаскированные формы разбазаривания общественных земель колхоза. В другой артели—«Нове життя» обмер поручен одному мерщику—молодому, неопытному колхознику. Его работу проверяет, да и то не повседневно, только районный землеустроитель. Не могут быть авторитетны в глазах колхозников те выводы, которые будут сделаны из столь поспешного и плохо организованного обмера. Здесь не придали этой работе государственного значения и этим свели на-нет ее результаты. Подобные и другие ошибки характерны не только для Боровского района.

Сегодня «Правда» публикует сообщение о постановлении Совнаркома СССР и ЦК ВКП(б) **«Об организации обмера приусадебных участков колхозников, а также земель единоличников и других не членов колхозов»**. В постановлении указывается, что некоторые партийные и советские организации неправильно организуют обмер приусадебных участков. Правительство и Центральный Комитет партии рекомендуют ввиду этого такой порядок обмера, который исключал бы различные неправильности и позволил бы провести эту работу с полной организованностью.

Обмеру подлежат **все** приусадебные участки, находящиеся в личном пользовании колхозников. Сюда должны быть отнесены и, следовательно, обмерены и земли колхозников, находящиеся в полях колхозов и под постройками. Обмеру подлежат также все земли единоличников и других не членов колхоза.

Задача состоит в том, чтобы привести в известность абсолютно все земельные участки, находящиеся в личном пользовании колхозников, все земли единоличников и других не членов колхозов. Ведь сколько угодно было фактов, когда колхозников наделяли приусадебными участками за счет полевых общественных земель колхоза. Было немало случаев, когда колхозники пользовались двумя — тремя участками, при чем официально учитывался только тот, который прилегал к жилищу, а остальные не шли в счет. Нередки колхозы, возродившие своеобразную чересполосицу: в массив общественной земли вклинивались и приусадебные участки. В совершенно запущенном состоянии находится учет земель, которыми пользуются единоличники, а здесь много злоупотреблений, много путаницы, скрывающей антигосударственную, антиколхозную практику. Наконец, обмер должен показать размеры земель, находящихся у других не членов колхозов. Не секрет, что в ряде случаев у таких лиц земельные участки непомерно велики.

Ясные и точные данные о размерах всех видов приусадебных участков, данные, засвидетельствованные документально,—вот что должен дать обмер. Ни одна сотая гектара не может быть оставлена без обмера и учета!

Большое значение будет иметь вопрос о том, кто производит обмер. Это должны быть авторитетные люди с необходимыми полномочиями. Совнарком СССР и ЦК ВКП(б) установили, что обмер на месте производят комиссии районных исполкомов, назначаемые райисполкомами и райкомами партии для каждого сельсовета. Во главе комиссии—представитель района, в ее составе—председатель соответствующего сельсовета и председатель колхоза. Серьезное внимание надо уделить подбору председателей комиссий. Лучшие работники из числа районного актива—члены райкома партии, члены райисполкома, землемеры, агрономы—должны обеспечить успешную работу по обмеру земель. Каждая комиссия подбирает себе в помощь на месте двух мерщиков из наиболее опытных колхозников.

Тщательность подготовки решает все. Сюда относятся и инструктаж комиссий по технике обмера, и получение соответствующих справок, и снабжение точно вымеренными инструментами. Обмер приусадебных земель должен начаться не позже 1 июля.

Правительство и Центральный Комитет партии придают большое значение точной документации результатов обмера. Комиссия составляет акт по каждому приусадебному участку, где указываются сведения о том, кто пользуется участком, какова его общая площадь, в том числе под постройками, с точностью сотых гектара, указывается длина, ширина и, отдельно, размер установленного излишка против нормы Устава сельхозартели. После обмера его результаты рассматриваются и утверждаются на президиуме райисполкома в срок до 15 августа с. г. Затем та же комиссия в сроки, установленные райисполкомами, но не позже 15 ноября, проводит отрезку излишков приусадебных земель колхозников, земель единоличников и других не членов колхозов, так, как этого требует постановление Центрального Комитета партии и Совнаркома СССР «О мерах охраны общественных земель колхозов от разбазаривания».

Государственная важность этой работы очевидна. Она направлена на то, чтобы еще больше укрепить сельскохозяйственную артель—эту основную форму колхозного движения на данном этапе. Она направлена на поддержку честных колхозников, против любителей пожить на чужой счет. Партийные и советские организации обязаны отнестись к ней со всей ответственностью.

Не теряя ни одного дня—за дело! Надо широко раз'яснить колхозникам всю важность мероприятий партии и правительства. Местные организации должны без суеты, без всякой отсебятины, точно и неуклонно выполнить указания ЦК партии и Совнаркома СССР.

Сейчас, когда на полях зреет высокий урожай, со всей силой ощущаются огромнейшие успехи колхозов. Это успехи общественного социалистического хозяйства, возможности которого поистине безграничны. Задача каждого партийного органа, каждого коммуниста, каждого честного гражданина нашей великой родины—зорко стоять на страже общественных интересов колхозов, блюсти Устав сельскохозяйственной артели, множить и развивать успехи колхозного строя.

(Передовая «Правды» за 21 июня).

В СНК Союза ССР и ЦК ВКП(б)

ОБ ОРГАНИЗАЦИИ ОБМЕРА ПРИУСАДЕБНЫХ УЧАСТКОВ КОЛХОЗНИКОВ, А ТАКЖЕ ЗЕМЕЛЬ ЕДИНОЛИЧНИКОВ И ДРУГИХ НЕ ЧЛЕНОВ КОЛХОЗОВ

Ввиду того, что некоторые партийные и советские организации неправильно организуют обмер приусадебных участков, СНК СССР и ЦК ВКП(б) рекомендуют исходить из следующего:

1) Обмеру подлежат все приусадебные участки, находящиеся в личном пользовании колхозников, в том числе земли колхозников, находящиеся в полях колхозов и под постройками, также все земли единоличников и других не членов колхозов.

2) Обмер на месте производят комиссии райисполкомов, назначаемые райисполкомами и райкомами партии для каждого сельсовета в составе председателя комиссии—представителя района, председателя соответствующего сельсовета и председателя колхоза. Председатель комиссии выделяется из числа членов райкома партии, членов райисполкома, землемеров, агрономов райзо и МТС. Комиссия в помощь себе подбирает на месте двух мерщиков из состава наиболее опытных колхозников.

3) В районе организуется инструктаж председателя и членов комиссий по технике обмера до начала их работы. Назначенная комиссия получает от райисполкома справку, какие нормы по приусадебным землям колхозников установлены для данного колхоза. Обмер производится стальными лентами, рулетками, а при отсутствии таковых точно вымеренными двухметровками. Организацию комиссий и их инструктаж провести в 5—7 дней с тем, чтобы не позже 1-го июля в колхозах были фактически начаты работы по обмеру приусадебных земель.

4) Результаты обмера каждого приусадебного участка комиссией немедленно заносятся в акт с указанием фамилии, имени, отчества пользователя землей, общей площади приусадебного участка, в том числе под постройками, с точностью сотых гектара, указывается длина, ширина и отдельно размер установленного излишка против нормы Устава сельхозартели. В случае если приусадебный участок хозяйства расположен в нескольких местах, запись производится по каждому участку отдельно. Акт по колхозу в целом и отдельно по землям единоличников и не состоящих в колхозах подписывается всеми членами комиссии и направляется один экземпляр в райисполком, а другой—остается в колхозе.

5) Результаты обмера, произведенного комиссией райисполкома, рассматриваются и утверждаются на президиуме райисполкома в срок до 15 августа 1939 года, после чего та же комиссия в сроки, устанавливаемые райисполкомами, но не позже 15 ноября, проводит отрезку излишков приусадебных земель колхозников, земель единоличников и других не членов колхозов, в соответствии с постановлением ЦК ВКП(б) и СНК СССР от 27 мая, и производит отграничение приусадебных земель от общественных колхозных земель указательными столбиками.

6) За неточный обмер приусадебных земель колхозников, земли, находящейся у единоличников и других лиц, не состоящих в колхозе, члены комиссии должны подлежать суду, как нарушители закона.

О ПРИСВОЕНИИ ОДЕССКОМУ ПЕХОТНОМУ УЧИЛИЩУ ИМЕНИ тов. К. Е. ВОРОШИЛОВА

Указом Президиума Верховного Совета СССР от 21 июня 1939 г. Одесскому пехотному училищу присвоено имя тов. К. Е. Ворошилова. (ТАСС).

О ПРИСВОЕНИИ ДЕТСКОМУ КОСТНО-ТУБЕРКУЛЕЗНОМУ САНАТОРИЮ НАРКОМЗДРАВА СССР ИМЕНИ тов. В. МОЛОТОВА

Указом Президиума Верховного Совета СССР от 21 июня 1939 г. детскому костно-туберкулезному санаторию Наркомздрава СССР присвоено имя тов. В. М. Молотова. (ТАСС).

МОЩНЫЙ ВЫБРОС НЕФТИ

20 тысяч тонн в сутки из одной скважины

НЕБИТ-ДАГ (Туркменская ССР), 20 июня, (ТАСС). На западном Небит-Даге зафонтанировала новая нефтяная скважина № 121. Начальный среднесуточный дебит скважины (без ссадки)—20 тысяч тонн нефти.

Бурение этой скважины началось 8 дней назад (начальник буровой тов. Саламатин). Проектная глубина скважины—732 метра. Однако после пройденных 582 метров при под'еме бурильного инструмента произошел мощный выброс нефти. Сейчас она продолжает фонтанировать с неослабевающей силой.

Такой редкий случай высокого дебита нефти в последний раз был 7 лет назад в Лок-Батане.

ЗА СТАХАНОВСКУЮ РАБОТУ НА ЛУГАХ

* * *

НАЧАЛСЯ СЕНОКОС

Дружно и организованно, один за другим колхозы Кубено-Озерского района приступают к уборке замечательного урожая трав. 20 июня начали сенокос 19 колхозов, силосование—40. За два дня скошено 63 гектара и засилосовано 160 тонн зеленой массы.

С первого дня выхода на луга между колхозами, бригадами и звеньями развернулось социалистическое соревнование за проведение сенокоса в установленные пленумом областного комитета партии сроки—до начала уборки хлебов, за обеспечение социалистического животноводства сочными и питательными кормами.

Участвуя в соревновании имени Третьей Сталинской Пятилетки, колхоз «Маяк» за день заложил 30 тонн силоса и скосил 16 гектаров травы, колхозы «Верный путь» и «Красная заря» скосили и убрали высококачественное сено с 12 гектаров каждый.

Еще два—три дня и сеноуборка развернется во всех колхозах района. На лугах будут работать 226 сенокосилок и 64 конных граблей. Эти машины отремонтированы, приведены в готовность. Ими будет скошено и убрано сено с 10.000 гектаров лугов.

Отлично подготовился к сеноуборке колхоз «Наш путь», утвержденный участником Всесоюзной сельскохозяйственной выставки. В числе косцов на луга выйдут 25 лучших стахановцев, показавших образцы высокой производительности труда на весеннем севе. Колхозники Филимонов, Мякишев, Мышкин и Ногин, выделенные для работы на косилках и выезжающие послезавтра на сенокос, обязались скашивать по 5 гектаров в день каждый.

Колхоз заранее обеспечил себя косами, отремонтировал сенокосилки и приобрел весь необходимый инвентарь. Хозяйскую заботу о лошадях проявили конюхи И. Потанин и И. Ефимов. Все лошади хорошо упитаны.

Колхозам района предстоит убрать 406.408 центнеров клевера и естественных трав и заложить 9.000 тонн силоса. Борясь за полное обеспечение всего поголовья скота кормами, за достижение новых успехов в повышении продуктивности социалистического животноводства, колхозники горят желанием провести сеноуборочную кампанию на «отлично».

Задача партийной организации выше поднять знамя социалистического соревнования на колхозных лугах и сделать все для того, чтобы закончить сеноуборку в сжатые сроки и без потерь.

Я. ЗАК.

СКОШЕНЫ ПЕРВЫЕ ГЕКТАРЫ

СОКОЛ, (По телефону). Колхозники Пельшемского сельсовета, Сокольского района, развертывают сеноуборку. В колхозе имени Ворошилова вчера скошены первые 4 гектара, в колхозе «Спартак»—3 гектара травы. Начался выборочно сенокос и в колхозах «Партизан» и «Украинец». Всего по сельсовету в первый день скошено 8,6 гектара трав.

В ГРЯЗОВЕЦКИХ КОЛХОЗАХ

Цветистым ковром покрылись колхозные луга. Наступило самое хорошее время для начала сенокоса—период цветения трав. Помня это, передовые колхозы Грязовецкого района приступают к развертыванию сеноуборочных работ.

19 июня начался сенокос в колхозах «Бортниково» и «Успех», Шепяковского сельсовета. В первом из них на сеноуборку вышли три звена. 21 июня приступили к сенокосу колхозники сельхозартели «За культуру», Новоселковского сельсовета.

Травы в этом году хорошие, ожидается богатый укос.

ПРИСТУПИЛИ К ЗАКЛАДКЕ СИЛОСА

Колхоз «Броневик», Пришекснинского района, приступил к силосованию кормов—уже засилосовано 15 тонн.

Началось силосование и в колхозе «1 мая», где заложено 20 тонн силоса.

ТЕЛЕГРАММЫ

Положение в Тяньцзине

ЛОНДОН, 21 июня. (ТАСС). Тяньцзиньский корреспондент агентства Рейтер сообщает, что 20 июня английская автомашина, груженная овощами, прорвала японскую блокаду. Автомашину сопровождал отряд английских солдат. Японские часовые пропустили автомашину без задержки.

Корреспондент далее указывает, что волонтерский корпус английской концессии получил приказ быть готовым к немедленной мобилизации.

Английский конвойный корабль «Сандвич» 20 июня прибыл в Тяньцзинь. В то же время об'явлено, что английский конвойный корабль «Лоустофт», который должен был отплыть из Тяньцзиня 21 июня, остается в порту.

ЛОНДОН, 21 июня. (ТАСС). Как сообщает тяньцзиньский корреспондент агентства Ассошиэйтед пресс, 120 английских женщин и детей эвакуируются из Тяньцзиня на борту небольшой английской канонерки, которая доставит их в Тангу. В Тангу они пересядут на пароходы каботажного плавания, которые в свою очередь довезут их до Циндао и Пэйтахо (к северо-востоку от Тяньцзиня).

ОБСТРЕЛ АНГЛИЙСКОЙ КАНОНЕРСКОЙ ЛОДКИ

ЛОНДОН, 21 июня. Командир английской канонерки «Гнат» по прибытии в Шанхай заявил, что канонерка попала на реке Янцзы под обстрел японского военного корабля. Очевидно, огонь велся по китайской джонке, которую японцы пытались потопить. Однако последней удалось скрыться.

ПЕРЕДАЧА ЧЕХОСЛОВАЦКОГО ЗОЛОТА ГЕРМАНИИ

ЛОНДОН, 21 июня. (ТАСС). В английской палате общин был снова задан ряд вопросов относительно передачи Банком международных расчетов чехословацкого золота Германии. Отвечая на эти вопросы, министр финансов Саймон указал, что правительство не может принять на себя ответственности за действия Банка международных расчетов. Саймон отклонил предложение созвать конференцию стран, подписавших конвенцию об организации банка для того, чтобы изменить устав последнего. Передача чехословацкого золота Германии, сказал Саймон, является крайне прискорбным фактом. Этот факт не может, однако, поставить под вопрос полезность существования Банка международных расчетов в его теперешнем виде.

ЛОНДОН, 21 июня. (ТАСС). Финансовый обозреватель газеты «Дейли геральд» указывает, что сумма чехо-словацкого золота, переданного Германии Банком международных расчетов, составляет не 6, а 10 миллионов фунтов стерлингов, т. е., примерно, половину золотых запасов Чехо-Словакии. Из переданного Германии золота 6 миллионов фунтов стерлингов находились на счете Банка международных расчетов в Английском банке и остальные 4 миллиона фунтов стерлингов в Базеле.

ПЕРЕСМОТР ЗАКОНА О НЕЙТРАЛИТЕТЕ

ВАШИНГТОН, 21 июня. (ТАСС). В беседе с представителями печати президент Рузвельт заявил, что желательно, чтобы закон о нейтралитете был пересмотрен конгрессом до роспуска его на каникулы. Рузвельт заявил далее, что он поддерживает законопроект о пересмотре закона о нейтралитете, (предусматривающий отмену эмбарго (запрещение) на вывоз оружия в воюющие страны и предоставляющий президенту большую свободу действий в этом вопросе).

Газета «Балтимор Сен» пишет, что события в Тяньцзине усилили стремление Рузвельта как можно скорее отменить ограничения в существующем законе о нейтралитете. Эти ограничения состоят в том, что президент вынужден налагать эмбарго на вывоз военного снаряжения одинаково в обе воюющие страны при любой войне. События в Европе и Азии, пишет далее газета, возможно вскоре вынудят Рузвельта признать наличие состояния войны, поэтому он хочет как можно скорее пересмотреть закон с тем, чтобы отменить эмбарго на вывоз оружия. Полагают, что палата представителей одобрит законопроект. Однако сенаторы—изоляционисты угрожают обструкцией законопроекту. Профашистские и изоляционистские группы и открытые сторонники фашистской агрессии ведут агитацию с целью помешать принятию законопроекта в сенате.

Положение В Бейпине и Ханькоу

ЛОНДОН, 21 июня. (ТАСС). Бейпинский корреспондент агентства Рейтер сообщает, что 23 июня японцы организуют в Бейпине антианглийский митинг. На митинге будут присутствовать японские резервисты.

Местные газеты, находящиеся под японским контролем, публикуют резкие антианглийские статьи.

ЧУНЦИН, 21 июня. (ТАСС). Ханькоуские газеты, издаваемые на японские деньги, начали кампанию подготовки японского захвата французской концессии. Кампания ведется под тем предлогом, что «французская концессия в Ханькоу мешает Японии установить новый порядок в Восточной Азии».

ДИВЕРСИОННЫЕ АКТЫ ВО ФРАНЦИИ

ПАРИЖ, 21 июня. (ТАСС). Вчера вечером в Ангулеме (на юго-западе Франции) вспыхнул пожар на складе хлопка, принадлежащего расположенному там пороховому заводу.

По официальной версии пожар будто бы возник от самовозгорания хлопка. Однако, несмотря на эту официальную версию пожар в Ангулеме ставят в связь с недавним поджогом океанского парохода «Париж» и таинственной гибелью подводной лодки «Феникс».

О НАГРАЖДЕНИИ РАБОТНИКОВ КИРОВСКОГО ЗАВОДА

За успешную работу по выполнению специального правительственного задания Указом Президиума Верховного Совета СССР от 21 июня 1939 г. награждены орденом Ленина: Рудаков Николай Алексеевич—бывший секретарь райкома ВКП(б) Кировского района гор. Ленинграда, ныне—заведующий техбюро Кировского завода. Орденом Трудового Красного Знамени: Кватер Иосиф Шоломович—помощник начальника лаборатории; Музруков Борис Глебович—главный металлург завода. Орденом «Знак Почета» награждено 4 человека, медалью «За трудовую доблесть»—4 человека, медалью «За трудовое отличие» — 1 человек. (ТАСС).

КОНСУЛЬТАЦИЯ

ЧТО ТАКОЕ СУБЪЕКТИВНЫЙ И ОБЪЕКТИВНЫЙ ИДЕАЛИЗМ И МЕХАНИЧЕСКИЙ МАТЕРИАЛИЗМ

Тов. Петров (Биряковский район) просит редакцию раз'яснить, что такое суб'ективный и об'ективный идеализм и механический материализм?

Отвечаем на этот вопрос.

★

Фридрих Энгельс в своей работе «Людвиг Фейербах» писал, что «великим, основным вопросом всякой, а особенно новейшей философии является вопрос об отношении мышления к бытию... духа к природе» (Соч. Маркса и Энгельса, том. XIV, стр. 643—644). Этот основной вопрос философии включает в себя все вопросы о сущности нашего бытия и о возможности его познания. Что такое мир, в котором мы живем и частью которого являемся? Из чего состоит мир? Каков принцип образования мира, вселенной? Что собою представляет порядок этого мира, вселенной, природы? Познаваема ли природа, мир, вселенная и если да, то как? Все эти вопросы сводятся к выяснению того, «что чему предшествует: дух природе, или природа духу» (Ленин т. XVIII, стр. 9) и в чем состоит их основная сущность.

С самого момента возникновения философии, появившейся еще в древней Греции в 6—7 веках до нашей эры, ставился этот вопрос философами, но все они на него отвечали по разному. Энгельс пишет, что «Философы разделились на два больших лагеря сообразно тому, как отвечали они на этот вопрос. Те, которые утверждали, что дух существовал прежде природы, которые, следовательно, так или иначе признавали сотворение мира... составили идеалистический лагерь. Те же, которые основным началом считали природу, принадлежат к различным школам материализма» (Соч. Маркса и Энгельса, стр. 644).

Одни философы, материалисты, утверждают, что первичным всегда существовавшим, является природа, материя, а дух, сознание, мышление есть вторичное производное от материи и зависимое от нее. Вместе с тем материалисты утверждают, что мир, природа, вселенная познаваемы человеком.

Что касается другого лагеря философов —идеалистов, то они, наоборот, утверждают, что первичным существовавшим всегда, от века, является дух, а материя, природа есть производное от духа, его порождение. Одновременно идеалисты утверждают, что мир непознаваем и что люди лишь относительно и условно познают его.

Но необходимо отметить, что как материалисты, так и идеалисты, на вопрос об отношении мышления к бытию, дают также различные ответы. Поэтому, в зависимости от этих ответов на основной вопрос философии, идеалисты называются либо суб'ективными, либо об'ективными.

В свою очередь, на-ряду с идеализмом, имеются механический (метафизический) материализм, возникший до Маркса и Энгельса, и диалектический материализм, основоположниками которого являются идеологи пролетариата—Маркс и Энгельс, жившие в 19 веке, и гениальные продолжатели их дела—Ленин и Сталин.

Что же собою представляют суб'ективный и об'ективный идеализм и механический (метафизический) материализм?

Наиболее ярким представителем суб'ективного идеализма является английский философ 18 века поп Беркли. Он, как и все суб'ективные идеалисты, утверждал, что первичным является дух ввиде человеческого сознания, что кроме человеческого «я», суб'ективного сознания ничего не существует, что весь видимый человеком мир есть результат деятельности человеческого «я», сознания, мышления суб'екта. Кроме человеческих ощущений, переживаний, представлений, кроме содержания сознания человека, суб'екта, ничего не существует, говорил Беркли. Быть, значит быть в восприятии,—таков основной тезис философии Беркли. Иначе говоря, для суб'ективного идеалиста весь мир, все окружающее его, все люди, в том числе и его отец и мать являются результатом деятельности собственного суб'ективного сознания, мышления.

Нелепость подобного рода взглядов зло высмеял еще представитель французского материализма XVIII века, Дени Дидро, говоря, что «они (суб'ективные идеалисты—Н. Т.) признают бытие лишь одного существа; но это мыслящее существо и есть они сами. Так как все, что происходит в жизни, сводится к впечатлениям, то они заключают отсюда, что нет ничего, кроме них и этих впечатлений; таким образом, каждый из них есть одновременно любовник и возлюбленная, отец и ребенок, цветочная грядка и тот, кто ее топчет». (Д. Дидро, собр. сочинений, т. I, стр. 181—182. Изд. 1935).

Значит, с точки зрения суб'ективного идеалиста для человека не существует об'ективного, независимого от него мира, а есть мир только представляющийся, создающийся сознанием. И недаром такой взгляд на вещи В. И. Ленин назвал мировоззрением без мира. Именно на этой точке зрения стояли все эмпириокритики, махисты Богданов, Базаров и проч., которых В. И. Ленин в своей книге «Материализм и эмпириокритицизм» разбил наголову в том числе и Беркли.

Необходимо отметить еще то, что Беркли в своих рассуждениях впадал в противоречие. Он говорил, что представления человека порождаются потому, что так хочет бог, т. е. особая, будто бы, сила, стоящая над человеком как дух. В результате Беркли, признавая выдуманную им вне человека силу, сползал на точку зрения другого направления в идеализме, которое называется об'ективным идеализмом. Типичными представителями этого направления в философии является древнегреческий философ Платон и немецкий философ—идеалист Ф. Гегель (1770—1831).

Об'ективный идеализм также как и суб'ективный, утверждает, что первичным, всегда, постоянно, вечно существовавшим является именно дух, который, по своему усмотрению, в определенное время и творит, создает природу и человека, являющихся целиком в зависимости от этого духа. Однако, таким образом, об'ективный идеализм под духом разумеет уже не суб'ективные переживания человека, а некое начало мира, существующее вне и независимо от человеческого сознания, находящегося над человеком и над миром, существующее об'ективно. Об'ективными идеалистами этот дух назывался различно: одни под духом разумели идеи, другие—разум, третьи—бога и т. д.

В конечном же счете все они утверждали зависимость природы и человека от какого-то, придуманного ими, высшего духовного существа, будто бы являющегося создателем, творцом и руководителем об'ективного мира.

Так, например, Гегель говорил, что вся природа представляет собою инобытие абсолютной идеи, существовавшей от века и затем ставшей природой по своему желанию. Будучи сначала чистой идеей вне времени и пространства, эта абсолютная идея, по Гегелю, в целях всестороннего самопознания отчуждается от себя, материализируется, начинает существовать в форме трех царств природы, в том числе проявляя себя и в человеческом обществе, государстве, семье, человеческом индивидууме и его мысли. Проходя в своем развитии ряд ступеней, абсолютная идея, по Гегелю, развивается диалектически, через внутренние противоречия, которые наблюдаются в природе, человеческом обществе и мышлении. Именно посредством проявляющихся здесь противоречий, по Гегелю, абсолютная идея все больше познает себя, приходя к полному своему самопознанию в философии самого Гегеля и прусском помещичьем государстве I половины 19 века.

В общем у Гегеля вопрос об отношении мышления к бытию решается чрезвычайно запутанно и мистически, хотя это решение имеет и свое положительное—диалектику, как учение о развитии путем противоречий.

Эту «гегелевскую диалектику, как самое всестороннее, богатое содержанием и глубокое учение о развитии Маркс и Энгельс считали величайшим приобретением классической немецкой философии». (Ленин, т. XVIII, стр. 10). Более того, они взяли из диалектики Гегеля ее «рациональное зерно», отбросив идеализм и поставив диалектику Гегеля с головы на ноги.

В. И. Ленин настоятельно советовал изучать философию Гегеля, подчеркивая, конечно, что ее необходимо изучать обязательно материалистически. Однако, со стороны так называемых меньшевиствующих идеалистов была попытка навязать изучение и усвоение идеалистической философии Гегеля целиком, без соблюдения указанного выше совета тов. Ленина.

Меньшевиствующие идеалисты, будучи одной из разновидностей идеалистической философии, возникли в нашей стране в первые годы Октябрьской революции. Бывший меньшевик А. М. Деборин возглавил эту группу философствующих мелкобуржуазных интеллигентов, которые, прикрываясь марксистской фразеологией, по существу вели подрывную работу на идеологическом фронте. Они заменяли материалистическую диалектику марксизма - ленинизма идеалистической диалектикой Гегеля. Они отождествляли диалектический материализм марксизма-ленинизма с метафизическим материализмом Дидро, Гольбаха и др. французских материалистов XVIII века, а также с материализмом немецкого философа XIX века Л. Фейербаха. Они отрицали ленинско-сталинский этап в философии, как высшую ступень в развитии философии марксизма. Они игнорировали указание Ленина, что философия классова, партийна и, занимаясь философией, отрывали философию от политики, теорию от практики, осуществляя тем самым в нашей стране вреднейшие догмы II Интернационала. Именно за реализацию догм II Интернационала и за проповедь идеалистической гегелевской философии они и получили название меньшевиствующих идеалистов.

Под непосредственным руководством тов. Сталина сущность меньшевиствующих идеалистов вскрыта, они разоблачены, как один из диверсионных отрядов троцкистско-бухаринской банды, орудовавшей на идеологическом фронте.

Другим таким отрядом у нас в СССР на философском фронте являлись так называемые механисты, возглавлявшиеся врагом народа Бухариным и, на словах, стоявшие на материалистических позициях. Но «теперь совершенно ясно, что механицизм, как и вообще вся «теоретическая деятельность» бешеных псов фашизма—Бухарина и его школки была проявлением и выражением шпионско-реставраторской сущности презренной банды, оплачиваемой капиталистическими разведками. Таким же выражением шпионо-троцкизма на философском фронте является и меньшевиствующий идеализм» (М. Митин «О философском образовании в СССР»—журнал «Под знаменем марксизма», № 3, 1938 г., стр. 14).

Говоря об идеализме, необходимо отметить, что, как суб'ективные так и об'ективные идеалисты всячески старались доказать именно то, что первопричиной мира и вообще всякого бытия является дух, который у более откровенных идеалистов прямо называется богом, творцом всего существующего.

Социальный, классовый смысл утверждения всех идеалистов о боге один: оправдать в глазах трудящихся масс существование эксплуататорских классов доказательством того, что существование этих классов дано свыше, вечным духом, творцом мира и человека, именно богом. И на протяжении всей истории философии, как правило, идеализм шел всегда рядом с религией и реакцией, а религия и реакция всегда шли в ногу с идеализмом, помогая друг другу.

Из сказанного ясно, что идеализм во всех его видах и формах представляет собою неправильную, антинаучную точку зрения на мир, извращающую действительное положение вещей. В противоположность идеализму марксистский философский материализм указывает, что в действительности вселенная существовала всегда, ее никто не творил, не создавал, а все разнообразие мира является результатом вечно существующей и постоянно движущейся материи, переходящей из одной формы в другую и являющейся первоосновой и первопричиной всей окружающей нас действительности. Дух, сознание, мышление представляет собою так-же производное от материи, возникшее на определенной стадии ее развития. И как первооснова мира—материя, так и результат ее развития—дух вполне познаваемы. Нет в мире непознаваемого, а есть непознанное, но познающееся. Это относится как к природе, так и к обществу.

Русские народники находясь на идеалистических позициях, отрицали первенствующее значение материального, не признавая также и об'ективных закономерностей в человеческом обществе, которые могут быть познаваемы. Они, наряду с другим, утверждали, что история делается по произволу отдельных «критически мыслящих личностей», интеллигентов, что, иначе говоря, идеи, мнения разум правят миром.

Но «падение утопистов, в том числе народников, анархистов, эсеров об'ясняется, между прочим, тем, что они не признавали первенствующей роли условий материальной жизни общества в развитии общества и, впадая в идеализм, строили свою практическую деятельность не на основе потребностей развития материальной жизни общества, а независимо от них и вопреки им,—строили на основе «идеальных планов» и «всеоб'емлющих проектов», оторванных от реальной жизни общества». (История ВКП(б), «Краткий курс», стр. 110-111).

Значит, идеализм ненаучен, реакционен, утопичен.

Как сказано, с идеализмом на протяжении всей истории философии вел ожесточенную борьбу материализм. На первых порах это был механический (метафизический) материализм.

Что же он собою представляет?

Механический (метафизический) материализм своими историческими корнями уходит в далекое прошлое. Он возникает в эпоху рабовладельческого общества в древней Греции, затем пышно расцветает в 18 столетии во Франции в лице французских материалистов Дидро, Гельвеция, Гольбаха и других. Этот материализм является неполноценным, ограниченным, ненаучным материализмом.

В своем высшем выражении—французском материализме XVIII века, механический материализм имеет три основных ограниченности. Первая ограниченность его состоит в том, что французские материалисты «применяли исключительно масштаб механики к процессам химической и органической природы» (В. И. Ленин, т. XIII, стр. 197), сводя все к количественным явлениям и отрицая качественное своеобразие мира. Вторая ограниченность материализма XVIII века «заключается в неспособности его взглянуть на мир, как на процесс, как на вещество, которое находится в непрерывном развитии» (Маркс и Энгельс, сочин., т. XIV, стр. 648). Иначе говоря, мир и все явления мира понимались французскими материалистами метафизически, вне исторического развития, антидиалектически. «Третья ограниченность: сохранение идеализма «вверху» в области общественной науки, непонимание исторического материализма» (Ленин, т. XIII, стр. 197), об'яснение социальных явлений и всего исторического процесса нематериальными, а духовными данными, мнениями людей, их идеями, разумом человека. А самого человека французские материалисты понимали «вообще», абстрактно, в отрыве от его классовой сущности. Абстрактно они понимали и человеческое общество, об'ясняя его как механический агрегат индивидов, и только.

Разновидностью этого ограниченного материализма XVIII века был немецкий вульгарный материализм II половины XIX века, представителями которого являются Бюхнер, Фогт и Молешотт. Но они не только разделяли в своих взглядах все три указанные ограниченности французского материализма XVIII века, но и ухудшили его, целиком отрицали духовное, сводя все к материальному и утверждая, что мозг человека выделяет мысль так же, как печень выделяет желчь. Таким образом, они прямо снимали с обсуждения основной вопрос философии об отношении мышления к бытию, извращая истинное положение вещей. За их грубые антинаучные взгляды Маркс и Энгельс и называли их вульгарными материалистами.

На голову выше их стоял другой представитель немецкой материалистической философии XIX века Л. Фейербах. Хотя он также был ограниченным материалистом, однако, философский вопрос решал наиболее правильно по сравнению с вульгарными материалистами. Маркс и Энгельс считали Л. Фейербаха настолько ценным философом, что взяли из его материалистической философии «основное зерно», переработав критически фейербаховский материализм и отбросив прочь идеалистические и религиозно-этические наслоения, имевшиеся у Фейербаха.

Наихудшей разновидностью механического (метафизического) материализма является современный механический материализм, механицизм. Философскими корнями эта реакционная разновидность механического материализма уходит к французскому материализму XVIII века и немецкому вульгарному материализму XIX века.

Представители этой разновидности метафизического, механического материализма также извращали основной вопрос философии, говоря что таковым является не отношение мышления к бытию, а причинность (Аксельрод—Ортодокс и др.) и об'ясняя все явления мира законами механики, сводя все качественное своеобразие мира к количественным изменениям, к механическому перемещению в пространстве частиц материи. Некоторые же из представителей механицизма отрицали философию в целом (Минин). Все они отрицали партийность философии, отрывали теорию от практики, философию от политики, стремясь осуществлять также, как и меньшевиствующие идеалисты, догмы II Интернационала.

Вместе с тем они извращали сущность марксизма, отождествляли диалектический материализм с французским материализмом XVIII века и с материализмом Людвига Фейербаха. Что касается материалистической диалектики, то они ее целиком отрицали и на ее место выставляли буржуазную теорию равновесия. Представители механицизма также, как и меньшевиствующие идеалисты, отрицали ленинско-сталинский этап в философии. В общем они так же, как и все враги трудящихся, всячески старались извратить марксистско-ленинскую философию, стремясь выбить из рук пролетариата его духовное орудие борьбы со всеми врагами трудящихся, его духовное орудие борьбы за построение коммунистического общества. Механицизм и меньшевиствующий идеализм—эти два диверсионных отряда на идеологическом фронте сейчас разгромлены вдребезги под непосредственным руководством тов. Сталина.

Значит, механический материализм во всех его видах и формах также неправильно разрешает основной вопрос философии, делает неправильные выводы об окружающей действительности, хотя и подходит к явлениям мира иначе по сравнению с идеализмом.

Механический материализм, будучи метафизическим, игнорирует всеобщую и неразрывную связь явлений, их историческое развитие, процесс возникновения, развития и отживания всякого явления, процесс появления нового на месте старого. Механический материализм игнорирует качественное превращение материи, происходящее ввиде скачка в результате постепенного накопления количественных изменений, как игнорирует он и внутреннее противоречивое развитие мира и всех его явлений в природе и обществе.

Механический материализм не признает существующей в действительности борьбы противоположностей во всех явлениях природы и человеческого общества, борьбы между старым и новым, отживающим и нарождающимся, он отрицает все эти об'ективно существующие закономерности. Механический материализм игнорирует значение идеального, он не признает всего величайшего значения теории, сводя, например, в вопросах общественных явлений, все к «экономическому материализму», об'ясняя все только и исключительно экономикой, как это, в частности, делали «экономисты», меньшевики и так называемая историческая «школа» Покровского.

Но «падение «экономистов» и меньшевиков об'ясняется между прочим тем, что они не признавали мобилизующей, организующей и преобразующей роли передовой теории, передовой идеи и, впадая в вульгарный материализм, сводили их роль почти к нулю,—следовательно, обрекали партию на пассивность и прозябание (История ВКП(б), стр. 112).

Значит, механический материализм метафизичен, вульгарен, ненаучен.

Однако, надо памятовать, что мировая буржуазия будет продолжать борьбу с нами, в том числе и на идеологическом фронте, стремясь извратить марксистско-ленинскую теорию и продвигать в среду трудящихся различного рода идейный хлам.

Почему буржуазия заинтересована в этом? Зачем нужно буржуазии затемнять сознание трудящихся, прививать им разные нелепые идеи об окружающей действительности и извращать истинные связи и отношения между людьми?

Буржуазии и всем другим врагам трудящихся это необходимо для того, чтобы закрепить свое господство, реализовать свои классовые интересы.

Маркс говорил, что буржуазия боится всего больше пробуждения сознания рабочих, боится того, что рабочие начинают заниматься наукой, потому, что, с помощью науки, трудящимся целиком будет понятна истинная связь вещей... А раз «понята связь вещей—рушится вся теоретическая вера в постоянную необходимость существующих порядков, рушится раньше того, как они разваляться на практике. Следовательно, тут уже безусловный интерес господствующих классов требует увековечения бессмысленной путаницы» (Маркс—Энгельс, «Письма», изд. 1932 г., стр. 212) и в политической экономии, и в философии, и в науке в ее целом. Буржуазия боится пролетариата, своего могильщика, как боится она и его философии, диалектического материализма. Поэтому она и стремится внести путаницу в жизнь, в науку, в философию.

Но марксистско-ленинская философия, диалектический материализм представляет собою высший этап развития всей прогрессивной человеческой мысли на протяжении тысячелетий. Диалектический материализм есть высшая форма философского материализма, высший результат и итог исторического развития. Диалектический материализм опирается на все достижения человеческой культуры и противостоит всем другим философским учениям, стоящим так или иначе на защите старого мира.

Диалектический материализм разрешает основной философский вопрос подлинно научно, в интересах пролетариата и всех трудящихся. Поэтому диалектический материализм не боится попыток буржуазии извратить истинный ход вещей, систематически разбивая эти попытки вдребезги. Диалектический материализм является величайшим теоретическим оружием пролетариата и трудящихся в их революционном познании мира и его изменения на началах коммунизма. Диалектический материализм представляет собою «теоретический фундамент коммунизма» (История ВКП(б), стр. 99), являясь одновременно и теоретическими основами марксистской партии, стоящей во главе пролетариата и трудящихся в их борьбе за осуществление полного коммунистического общества.

Основоположниками диалектического материализма являются великие вожди пролетариата Маркс и Энгельс. Гениальными продолжателями дела Маркса и Энгельса, развившими дальше, углубившими диалектический материализм, являются гении современности, корифеи науки— Ленин и Сталин.

Именно Маркс и Энгельс, Ленин и Сталин дали пролетариату и его партии правильное мировоззрение, которое называется диалектическим материализмом. Если все философы, не разделяющие марксистско-ленинских взглядов, так или иначе служат старому миру, затушевывая истинную связь вещей об'ективной действительности, то Маркс и Энгельс, Ленин и Сталин показали пролетариату и трудящимся эту истинную связь вещей в природе, человеческом обществе и человеческом мышлении.

Они открыли основные диалектико-материалистические законы развития об'ективного мира, доказав и показав их сущность и значение точно также, как они показали и доказали сущность и значение самого об'ективного мира, природы, человеческого общества и человеческого мышления.

Маркс и Энгельс, Ленин и Сталин обосновали диалектический материализм, как неразрывную составную часть марксистско-ленинской теории, такого духовного орудия, с помощью которого ВКП(б), рабочий класс, крестьянство и интеллигенция СССР, борясь за построение полного коммунистического общества, имеют полную «возможность ориентироваться в обстановке, понять внутреннюю связь окружающих событий, предвидеть ход событий и распознать не только то, как и куда развиваются события в настоящем, но и то, как и куда они должны развиваться в будущем» (История ВКП(б), стр. 339).

Марксистско-ленинская теория и ее неразрывная часть—диалектико - материалистическая философия представляет собою вместе с тем, такое духовное орудие пролетариата и всех трудящихся, которые, с помощью этого орудия, имеют возможность не только мир понимать и об'яснять, но и его в своих интересах изменять, строить полное коммунистическое общество.

И нет никакого сомнения в том, что марксистско-ленинская теория и ее неразрывная часть — диалектико-материалистическая философия станет единственной идеологией на земном шаре, овладев трудящимися массами и превратившись в такую реальную силу, которая сотрет с лица земли весь старый капиталистический мир со всем его идейным и другим хламом, в том числе и антипролетарской философией.

Н. М. ТРИФОНОВ.
Зав. кафедрой марксизма - ленинизма Волог. Гос. педагогического института.

Из опыта моей пропагандистской работы

Выполняя решение ЦК ВКП(б) «О постановке партийной пропаганды в связи с выпуском «Краткого курса истории ВКП(б)», партийные организации накапливают богатейший опыт практической борьбы за ликвидацию теоретической отсталости наших кадров. Вполне понятно, что в этой чрезвычайно серьезной и кропотливой работе ведущую роль занимают пропагандистские работники партии.

Успех дела зависит от того, насколько правильно организована работа пропагандистских сил, их рациональное использование по оказанию помощи изучающим революционную теорию марксизма-ленинизма. В свою очередь первейшей обязанностью пропагандиста является — всей своей деятельностью прививать вкус к революционной теории у партийных и непартийных большевиков, возбуждать в них интерес к глубокой самостоятельной работе с книгой, знать как они овладевают большевизмом, поднимают свой идейно-политический уровень.

Лекции, как одна из форм помощи изучающим марксизм-ленинизм, целиком себя оправдали. Из своего опыта должен сказать, что чем лучше, тщательнее лекция подготовлена, чем она популярнее изложена с достаточным количеством фактов и увязана с современным материалом, тем больше достигает цели. Иллюстрации и наглядные пособия имеют исключительную ценность в доходчивости слова лектора до сознания слушателей.

Мною была прочитана лекция—«Национально - освободительная война китайского народа». Были использованы при этом карта боевых действий китайской армии и армии японских захватчиков, схема роста движения китайских партизан, карта Китая, Японии и карта мира. Богатый фактический материал из журналов и газет, и в особенности из журнала «Мировое хозяйство и мировая политика» значительно дополнили тему. Слушатели, в большинстве интеллигенция, лекцией остались довольны и просили райком ставить лекции систематически.

Организовать слушание лекций — серьезная и большая работа. Здесь недостаточно одних об'явлений. Надо, чтобы, во-первых, был правильно подобран состав слушателей и, во-вторых, чтобы слушатели знали о теме лекции не меньше, чем недели за две. На одной из лекций, поставленных на заводе «Белый бычок» и соответствующим образом подготовленной, присутствовало 300 человек, а во второй раз—только 113. Оказалось, что парторганизация плохо об'явила о лекции, разрешила проведение в этот вечер четырех различных совещаний. Многие товарищи были заняты на этих совещаниях.

Большую пользу лектору и консультанту приносит коллективное обсуждение текста лекции. В отделе пропаганды и агитации райкома мы, например, слушали пропагандиста тов. Петрова по его консультации «Новый экономический кризис и его особенности». Были сделаны важные дополнения и замечания, которые тов. Петров учел и консультацию провел лучше.

Консультация как групповая, так и индивидуальная, является важнейшим средством помощи изучающим историю партии. Первую консультацию, проведенную мною 10 мая на торфоразработках «Дедово поле», посетило всего 8 человек. Из бесед с многими товарищами выяснилось, что они в то время еще только ознакамливались с Кратким курсом. Вторая консультация была проведена 6 июня. Ее посетили уже 18 человек, причем все имеют записи, некоторые заканчивают уже III главу. Характерно, что если в первый раз приходилось 2—3 вопроса на слушателя, то во второй—уже 8—10 вопросов. Все это свидетельствует о растущем интересе наших кадров к истории партии.

Активность на консультациях, заранее подготовленных, стала выше.

Индивидуальная консультация занимает большое место в работе пропагандиста. Это задушевная беседа изучающего историю партии с консультантом. Здесь идет процесс глубокого понимания вопросов теории, здесь же консультирующийся получает навыки в самостоятельной работе с книгой, выясняет все недоуменные для него вопросы. На Смердомском стекольном заводе за два дня, например, консультанта посетили 30 человек. С ними было разобрано более трехсот вопросов. На примере записей, сделанных пропагандистом, товарищи учились лучше конспектировать материал. Индивидуальная консультация — это кропотливая работа с отдельным человеком, работа над формированием его идейно-политических взглядов.

Нельзя не отметить, как серьезный недостаток в пропагандистской работе в районе,—отсутствие теоретических конференций. Они не проводятся, а между тем в районе имеются силы, которые могли бы такую конференцию подготовить и провести на высоком идейном уровне. Теоретическая конференция несомненно поднимет у актива интерес к теории, стремление к овладению революционным учением большевизма.

А. ШАЙ,
пропагандист Чагодощенского РК ВКП(б).

БОЛЬШЕ ЗАГОТОВИМ КОРМОВ ДЛЯ СКОТА!

Наступил период уборки трав. В ряде районов области передовые колхозы уже приступили к сенокосу. Задача партийных, советских организаций и земельных органов—«провести во всех колхозах и совхозах организованно сенокошение и силосование кормов с тем, чтобы из урожая текущего года не только обеспечить грубыми и сочными кормами животноводство, но и создать необходимые страховые запасы по сену в размере 10—20 процентов от годовой потребности». (Из постановления ЦК ВКП(б) и СНК СССР от 28 мая 1939 года).

Необходимо учесть недостатки, имевшие место в сеноуборочную кампанию прошлого года, и не допускать повторения их нынче.

В 1938 году по ряду районов области в колхозах было оставлено нескошенным более 90 тысяч гектаров травы. В частности, в Харовском районе остались нескошенными 12,9 тысячи гектаров, в Никольском—6,7 тысячи гектаров, в Усть-Кубинском—7,1 тысячи гектаров, в Междуреченском—6,4 тысячи гектаров, в Грязовецком—5,5 тысячи гектаров и т. д. Если Белозерский, Бабаевский, Нюксенский, Павинский, Тарногский, Устюженский районы уборку трав в прошлом году закончили к 1 августа, то в ряде районов она продолжалась в течение трех месяцев (июль—сентябрь) и все же не была закончена.

В этом году колхозам области предстоит убрать 1.133 тысячи гектаров естественных сенокосов, 119,2 тысячи гектаров многолетних трав и заложить 300 тысяч тонн силоса. Нынче колхозы будут убирать клевера на 44,2 тысячи гектаров больше, чем в прошлом году.

Наряду с этим следует отметить, что поголовье скота области в стойловый период 1939—40 гг. будет на 9 процентов больше имевшегося в прошлом году. Это тем более увеличивает нашу ответственность за создание крепкой кормовой базы для животноводства и поднятие продуктивности скота.

Задача заключается в том, чтобы на основе осуществления решений майского Пленума ЦК ВКП(б) и пленума Обкома ВКП(б) уборку трав провести в течение 25 дней и полностью закончить ее не позднее 25 июля, т. е. до начала массовой уборки зерновых хлебов.

Все возможности для этого в области налицо. Прежде всего колхозы располагают в достаточном количестве трудовыми ресурсами и имеют большое количество машин—7843 косилки и 2200 конных граблей. План предусматривает уборку машинами 25 процентов трав от общей площади естественных сенокосов и сеяных трав. Необходимо обеспечить полное использование косилок и конных граблей на уборке трав, с дневной выработкой не менее 4—5 гектаров. Нужно, чтобы в каждом колхозе все сенокосные площади немедленно были осмотрены и лучшие, ровные участки были отведены для работы машин.

Успех уборки трав будет зависеть прежде всего от организации труда на сенокошении и силосовании. Нужно, чтобы до начала сенокошения каждое звено знало свои участки, чтобы во время сенокоса в звеньях на отдельных работах была внедрена индивидуальная сдельщина. Звено—наиболее гибко и работать может производительнее. Оно может до обеда косить, а по мере подсыхания накошенного быстро организовать на своем участке уборку и стогование сена.

Учет труда должен производиться ежедневно. То, что сделали каждый колхозник, звено и в целом бригада, должно быть известно в тот же день. Ежедневная приемка выполненной работы поможет еще лучше мобилизовать всех колхозников и колхозниц на более быстрое проведение уборки трав, лучше организовать социалистическое соревнование, массовое движение косцов-гектарников.

Уборке клеверов должно быть уделено особое внимание. Во-время скосить, не допустить перерастания, хорошо просушить и убрать клевера, преимущественно в сараи и под навесы, чтобы как можно меньше было потерь,—такова задача.

Опыт прошлых лет показывает, что колхозы области очень много теряют сена из-за плохого стогования. Обычно стога делаются маленькие—по 30—60 пудов, а поэтому до 50 процентов сена в них портится. Это особенно имело место в 1938 году.

Следует порекомендовать правлениям колхозов и бригадирам в текущем году заняться стогованием по-настоящему и, как правило, стога делать большие, хорошо их укладывая. А для этого надо в скирдовальщики подобрать лучших колхозников, опытных в этом деле.

Все колхозы области должны быть готовы производить сеноуборку при любых условиях погоды. Во время дождливой погоды надо переключаться на силосование и косьбу трав с тем, чтобы при улучшении погоды рабочая сила могла быть переброшена быстро на уборку.

Государственный план силосования должен быть выполнен в каждом колхозе. Надо понять, что для повышения продуктивности скота прежде всего нужны в изобилии сочные корма. Каждый колхоз области легко может заложить по 2—3 тонны силоса на корову.

Надо, чтобы правления колхозов, райземотделы, партийные и советские организации уделили сенокошению и силосованию такое же внимание, как и весеннему севу. Только при этом условии можно обеспечить образцовое проведение сенокоса и силосования, обеспечить социалистическое животноводство крепкой кормовой базой.

А. ЧЕРЕДОВ,
начальник управления животноводства Облзо.

ЗНАТНАЯ ТКАЧИХА

Ткачиху Анну Ивановну Башарину по ее честной, самоотверженной работе на Красавинском льнокомбинате знает каждый рабочий и работница. Тов. Башарина работает на четырех станках. Она доказала, какие огромные резервы имеются на комбинате для поднятия производительности труда.

Анна Ивановна умело использует рабочее время, внимательно следит за работой машин. Придя пораньше, до начала смены, на производство, она тщательно проверяет станки, определяет исправность их по звуку и по ударам челноков, погонялок. Особое внимание тов. Башарина уделяет челнокам, которые должны работать с точностью часового механизма.

Убедившись, что все исправно, Анна Ивановна приступает к работе. Обеспечив нормальную оборачиваемость станков —171 оборот в минуту—она успевает за их движением, во-время сменит челноки и во-время положит оборванную нить. Четверка стальных машин всегда на полном ходу.

Тов. Башарина работает без суеты, без лишней торопливости.

— Главное в моей работе, — говорит она,—точное соблюдение маршрута. Ни при каких обстоятельствах нельзя допускать простоя станков.

Если некоторые ткачихи при снятии выработанного полотна останавливают станки, то Анна Ивановна не останавливает своих станков ни на секунду. Выставляя каток с выработанным полотном, она одновременно вставляет порожний каток. В тех случаях, когда оборвется нить и в то же время сойдет уток в челноке, она заправит уток, а потом кладет нить.

Благодаря умелой организации труда, тов. Башарина добилась высокой выработки. В апреле на каждом станке она выработала 1748 метров ткани при плане 1586 метров. Средний дневной заработок в апреле у нее составил 23 руб. 84 коп. Производственный план в мае выполнила на 107,8 процента, заработала 571 рубль. При норме на 4 станка 96,8 метра за смену она изготовляет больше 100 метров высококачественной ткани.

Анна Ивановна по праву носит на груди медаль «За трудовое отличие».

Своей замечательной стахановской работой она воодушевляет весь коллектив льнокомбината. Перенимая опыт знатной ткачихи, передовые рабочие и работницы льнокомбината добиваются хороших показателей. Так, например, ткачиха тов. Чупрова раньше никогда не выполняла норм. Встав на смену к Анне Ивановне Башариной, тов. Чупрова на всех четырех станках в апреле и мае перевыполнила план. Бригада, в которой работает тов. Башарина выполняет план с превышением. Значительно улучшил работу и в целом весь ткацкий цех.

Социалистическое соревнование имени Третьей Сталинской Пятилетки на льнокомбинате ширится с каждым днем. Но нужно сказать, что фабком и дирекция льнокомбината слабо руководят социалистическим соревнованием. До сих пор на льнокомбинате еще не созданы стахановские школы, плохо организована передача опыта стахановцев. Опыт лучших стахановцев и особенно Анны Ивановны Башариной нужно сделать достоянием всего коллектива красавинцев.

А. БАГРЕЦОВ,
инструктор Велико-Устюгского райкома ВКП(б).

НА ТОРФОРАЗРАБОТКАХ

Артель «Новый Север» (Вологда) из года в год не выполняла производственного плана добычи торфа. Неудовлетворительно шла работа и в начале сезона текущего года.

Одна из причин плохой работы артели заключалась в слабом руководстве, в частой смене руководителей. Нарушители дисциплины при этом безнаказанно срывали работу стахановцев, выполнение производственной программы.

С приходом к руководству артели выдвиженца тов. Громова положение изменилось, окрепла трудовая дисциплина. Вновь созданные бригады показали хорошие результаты работы. Сейчас смена десятника тов. Петухова на машине № 1 дает дневную выработку 30300 кирпичей при норме—25000 штук. Смена тов. Горбунова также выполняет и перевыполняет нормы выработки. Обе смены соревнуются между собой.

Значительно улучшил работу механический цех. Паровщики тт. Маликов, Солодянкин и Кузьминов обеспечивают бесперебойную работу смен. Успехи, достигнутые в соревновании, стахановцы обязались закрепить и вывести артель в передовые.

А. ПОСТНИКОВ.

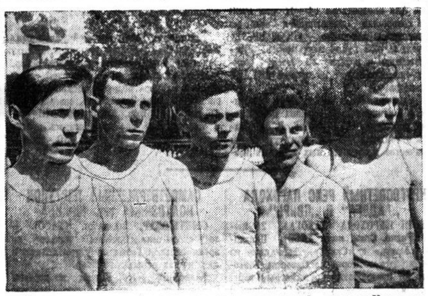

Участники заочных областных стрелковых соревнований, студенты Череповецкого дорожного техникума: (слева направо) А. Ягодников, А. Соколов, М. Бадашин и Н. Соколов, выбившие по 715 очков из 1000 возможных. Фото П. Мелентьева.

СЛЕТ ПРЕДСЕДАТЕЛЕЙ СЕЛЬСОВЕТОВ И КОЛХОЗОВ В КАДУЕ

На-днях в пос. Кадуй состоялось районное совещание председателей сельсоветов и колхозов. Присутствовало 205 человек.

Совещание обсудило постановление ЦК ВКП(б) и Совнаркома СССР «О мерах охраны общественных земель колхозов от разбазаривания» и «О подготовке к уборке урожая и заготовкам сельскохозяйственных продуктов в 1939 году».

Выступая в прениях, председатель колхоза имени II с'езда колхозников-ударников тов. Яшина сказала:

—После раз'яснения этих решений партии и правительства среди колхозников у нас значительно укрепилась трудовая дисциплина. Сейчас на работу выходит людей вдвое больше, чем раньше.

Участники совещания взяли на себя обязательство образцово подготовиться и провести уборку урожая и заготовки сельскохозяйственных продуктов.

А. БЕЛЯКОВ.
Кадуйский район.

НАВЕСТИ ПОРЯДОК В АВТОХОЗЯЙСТВЕ

На III-й сессии Верховного Совета СССР тов. Булганин в своем докладе об организации наркоматов автомобильного транспорта указывал на факты бесхозяйственности и плохую эксплоатацию автомашин. Это в полной мере относится к автотранспорту и нашей области. Происходящий в настоящее время технический осмотр автомашин показывает, что с хранением, ремонтом и эксплоатацией автотранспорта в целом ряде автохозяйств г. Вологды и области обстоит далеко не благополучно.

Вот несколько характерных примеров того, как не надо руководить автотранспортом. Облстройтрест (управляющий тов. Коперин) из 22 машин имеет технически исправных только 10. Остальные стоят в ремонте или в ожидании его. Гаража, о котором так много было разговоров у руководителей стройтреста, до сего времени нет. Нет даже простого деревянного навеса, машины продолжают стоять на улице, под открытым небом, подвергаясь порче и разрушению.

Мастерской для профилактического ремонта машин также нет, его кой-как производят в тесной конюшне, где вместе с разбросанными на полу частями машин лежат хомуты, дуги и прочая конская упряжь. Механика нет, слесаря ремонтники не обеспечены даже элементарным инструментом, что еще больше снижает качество профилактического ремонта и удлиняет сроки простоя машин.

Спрашивается, собираются ли руководители стройтреста тт. Коперин и Комиссаров устранить эти вопиющие безобразия в автопарке? Оказывается, нет. Сейчас они беспомощно разводят руками, изыскивая всевозможные об'ективные причины, чтобы ими прикрыть свою бездеятельность.

Такое же крайне ненормальное положение и на Льнострое (управляющий тов. Алексеев). Там технически исправных машин только—40 проц. Слесарей ремонтников и шоферов недостаточно, вследствие чего ремонт автомашин производится очень медленно. Некоторые машины ЗИС-5 в ожидании ремонта стоят годами. Профилактика машин производится без всякого плана и не своевременно. В результате мелкие неисправности машин, которые можно было бы быстро устранить в самом начале, перерастают в органические «заболевания», выводящие машины из строя на продолжительный срок.

Эксплоатация машин поставлена безобразно. На линию выпускаются автомобили с техническими неисправностями, без света, грязные. Только за последние дни с линии снято несколько автомобилей с недействующими тормозами и рулевым управлением.

В Шольском райпотребсоюзе (председатель правления тов. Столяров) все машины неисправны. Это и неудивительно, потому что Столяров, вопреки здравому смыслу, эксплоатацию машин доверяет людям, не имеющим водительских прав, вроде пьяницы Алешина и других которые и вывели автомашины из строя, срывают перевозку товаров.

В некоторых МТС области положение с автотранспортом также обстоит неблагополучно. Так, из 4 автомашин Чагодощенской МТС исправных нет ни одной. Такое же положение в Вытегорской и Борисово-Судской МТС, где часть машин стоит в ремонте и в ожидании его, а исправные—не имеют резины. Это отрицательно сказывается на работы тракторных парков МТС, которые своевременно не обеспечиваются горючим. Облземуправление не приняло пока достаточных мер к обеспечению МТС камерами и покрышками.

Такое состояние автотранспорта могло явиться только следствием того, что с работниками гаражей: шоферами, механиками, слесарями-ремонтниками и другим административно-техническим составом политическая и массово-воспитательная работа не проводилась, они не были мобилизованы на выполнение конкретных задач, поставленных перед автотранспортом партией и правительством.

Решением Оргкомитета президиума Верховного Совета РСФСР по Вологодской области от 29 марта с. г. райисполкомам, горсоветам и руководителям автохозяйств даны совершенно ясные указания, как организовать работу автотранспорта. Это решение выполняется далеко не всеми. В том же Облстройтресте о решении Оргкомитета никто из руководящих работников транспортного отдела, не говоря уже о рабочих, не знал, содержание постановления было известно только одному управляющему трестом тов. Коперину.

На районных и городских советах лежит ответственность за то, чтобы довести до каждого автохозяйства решение Оргкомитета и потребовать его исполнения. Однако далеко не все из них по-серьезному отнеслись к этому делу. Неслучайно поэтому в Вологодском, Белозерском, Кадуйском, Никольском и некоторых других районах положение с автотранспортом продолжает оставаться без изменений.

И наоборот, там, где решение Оргкомитета по-серьезному проводится в жизнь, где руководители предприятий по деловому, по-большевистски заботятся об автотранспорте, там машины обеспечены гаражами, своевременным ремонтом и хорошим бережным обслуживанием. К таким автохозяйствам можно отнести: Красавинский льнокомбинат, Вытегорский технический участок Шекснинского пароходства, Областное управление связи, Велико-Устюгское отделение Волторга и многие другие.

Ежедневно растут и ширятся ряды шоферов-стахановцев, давно сломавших существующие нормы межремонтных пробегов машин. По существующим нормам средний ремонт должен производиться после пробега в 13 тыс. километров, а капитальный после 39 тысяч. Шофер-стахановец тов. А. П. Дехин (Устюженский район) добился, что его машина «ГАЗ-А» без капитального ремонта прошла уже более 160 тыс. километров. Стахановец А. Д. Павлов (Никольский район) на машине «ГАЗ-А» прошел без среднего и капитального ремонта более 47 тыс. километров, стахановец-шофер М. И. Анучин (гор. Вологда) прошел без ремонта на машине «ЗИС-5» более 44 тыс. километров, и машина его в исправности.

Все эти товарищи довели пробег автопокрышек до 40—45 тысяч километров и дают экономию горючего. Подобных примеров в нашей области немало. Следует ли после этого доказывать несостоятельность доводов некоторых руководителей автохозяйств, что в условиях дорог нашей области автотранспорт не может работать хорошо? Автомобильный транспорт у нас имеет все возможности работать хорошо, выполнять и перевыполнять планы перевозок.

Плохо то, что стахановский опыт, лучшая инициатива и достижения шоферов, механиков, слесарей-ремонтников как следует не изучаются и практически в работу не внедряются. Надо изучать замечательный опыт стахановцев, сделать его достоянием всех шоферов и других работников автотранспорта. Пока что в этом направлении наши профсоюзы и руководители хозяйств ничего не сделали.

Пора навести большевистский порядок в автотранспорте, этого требует от нас наша партия и правительство.

В. ЛОЖКИН,
начальник госавтоинспекции УРКМ УНКВД Вологодской области.

На ближне-восточной границе СССР
На снимке: на наблюдательском посту. Младший командир Н. А. Лысенко (стоит) и красноармеец М. Г. Голандарев.
Фото Лоскутова.
(Фотохроника ТАСС).

ЗА СПЛОШНУЮ ГРАМОТНОСТЬ

Работа по ликвидации неграмотности в области проходит крайне неудовлетворительно. Она все еще оказывается вне поля зрения партийных и советских руководителей отдельных районов, а также работников отделов народного образования, которые непосредственно должны ведать этим делом.

В Сямже—одном из отстающих районов по ликвидации неграмотности, обсуждение постановления бюро Обкома ВКП(б) и Оргкомитета от 17 мая оттягивается неизвестно до каких пор. Тов. Лукинский (секретарь райкома ВКП(б) все время толкует об ответственности, какую он несет за ход ликвидации неграмотности, но практических выводов никаких не делает. Инспектор школ взрослых этого района комсомолец Багров был командирован райкомом на сев, где пробыл два месяца, и работой школ взрослых никто не руководил. Тов. Лукинский хотел его вызвать в особо нужном случае. Но этого не произошло, хотя район все время отстает в работе по ликвидации неграмотности.

Заведующий Петриневским отделом народного образования тов. Белов откровенно признался, что они ослабили ликвидацию неграмотности во время испытаний в школе и в период весеннего сева (!). Но и сейчас не заметно, чтобы в районе по-боевому начали работать школы взрослых. О петриневских темпах можно сделать заключение из того, что за 5 месяцев там обучено всего 44 неграмотных.

Сельсоветы, где обсуждалось постановление Бюро Обкома ВКП(б) и Оргкомитета, в Петриневе, как и в Сямже, насчитываются только единицами.

Передовики по завершению ликвидации неграмотности в срок уверенно идут вперед. Это достигается с честной работой партийных, советских, комсомольских и хозяйственных организаций, большевистской настойчивостью и желанием справиться с поставленной задачей.

В Междуреченском районе райком партии и райисполком уделяют большое внимание борьбе за сплошную грамотность. Вопрос этот неоднократно обсуждался на бюро райкома и пленумах райисполкома. Неудивительно поэтому, что в 9 из 15 сельских советов в этом районе все до одного неграмотные учатся. Всего по району не обучается только 45 неграмотных. Открыты три школы, в которых работают платные учителя—в Гузаревском, Пусгынском и Шишенгском сельсоветах. Таких школ предполагается открыть 8.

Районный комитет ВЛКСМ основательно занимается подбором культармейцев. В сельсоветах по этому вопросу работают представители райкомов ВКП(б) и ВЛКСМ.

В районе выросло немало энтузиастов ликвидации неграмотности, как учительницы тт. Сурипова, Преспухина, Рябинина, общественный методист тов. Петухова, председатель Старосельского сельсовета тов. Иванова, председатель колхоза им. Чкалова, Гузаревского сельсовета, т. Питенин и др.

Неплохо обстоит дело в Кубеноозерье. В сельских советах активно работают комиссии. В 35 колхозах ликвидация неграмотности полностью завершена.

Уверенно идет в передовых рядах гор. Череповец и район. В городе не учатся лишь 18 неграмотных. План обучения неграмотных разработан, силы расставлены. Двум предприятиям вручены государственные акты о завершении в их коллективах ликвидации неграмотности. В ближайшие дни подобные акты будут вручены коллективам 6 предприятий.

В Череповецком районе обучается 83 процента неграмотных. В этом году здесь 15 сельсоветов завершили ликвидацию неграмотности и 6 из них уже вручены акты.

По примеру передовиков в большевистский поход за сплошную грамотность должны включаться все новые и новые слои советской интеллигенции, партийного, комсомольского, советского и хозяйственного актива.

Г. МИН.

НОВЫЙ ПАРК КУЛЬТУРЫ И ОТДЫХА

Нынче Вологодский горсовет решил сделать закладку нового парка культуры и отдыха на берегу реки Вологды. Четыреста активистов—членов участковых комитетов поддержали инициативу горсовета и вышли 18 мая на работу. Разбившись на бригады в 20—30 человек участники выхода с большой энергией принялись за дело. Бригада тов. Кротова встала на посадку березовой и тополевой аллеи, бригада тов. Ульяновой—на обсадку аллей шиповником, бригада тов. Васильевой любовно садила кусты акаций вокруг площади будущей парашютной вышки. Через два часа дружной работы появились контуры одного уголка парка.

В последующей пятидневке было организовано еще два массовых выхода, в которых приняли участие более 80 человек. Всего посажено 5730 различных деревьев на площади в 4 га. Это только мизерная часть дела. Но советские граждане привыкли к тому, что всякие намерения и планы в нашей стране очень скоро воплощаются в жизнь.

Заглянем в будущее... Огромная площадь в 240 гектаров, там где сейчас простирается поле, покроется густой привлекательной зеленью деревьев и кустарников. Обширная площадь перед входом в парк культуры и отдыха будет оформлена с одной стороны монументальным зданием городского дома культуры, расположенным на холме и, с другой—зданиями паркового характера: главный вход в парк, павильоны выставок и т. д.

От главного входа прямо к реке Вологде идет главная аллея парка, оформленная цветниками, фонтанами, декоративными деревьями. Аллея разделяет парк на две части: на верхнюю и нижнюю. Верхняя, незатопляемая часть, будет сооружаться в первую очередь. Здесь расположатся все основные парковые сооружения. Нижняя часть будет представлять лесопарк с зеленым театром на берегу большого пруда.

К услугам всех отдыхающих в парке будут стадионы, цирк, тир, физкультурная база, площадка для танцев, парашютная вышка, ресторан, на живописных островах пруда—беседки и кафэ, на берегу реки у лесопарка—лодочная станция; на противоположном берегу—пляж. В этом огромном парке будет с полным оборудованием, благоустройством и пляжем специальный уголок для детей школьного и дошкольного возраста.

В зимнее время в парке будет организована лыжная станция, каток, расположенный по аллеям, снежные и ледяные горы.

Строительство парка культуры и отдыха, со всеми его сооружениями и благоустройством обойдется примерно в 12 миллионов рублей. В этом деле должны будут принять участие горсовет физкультуры, управление по кинофикации, трест кафэ и ресторанов, заинтересованные в постройке тех или других сооружений.

Там, где сейчас простирается голое поле, в ближайшие годы будет лучшее место отдыха вологжан. И те, кто принимал участие в первой закладке парка культуры и отдыха не без удовольствия будут вспоминать этот день.

В. СОКОЛОВ, Н. ХАРИТОНОВ.

Соревнование уличных комитетов

Общегородское собрание актива Вологодского горсовета решило включиться в соревнование имени Третьей Сталинской Пятилетки, соревнуясь с активом Архангельского горсовета на лучшую постановку массовой работы по благоустройству и успешное проведение ремонта жилищ. Наш горсовет учредил Красное переходящее знамя, которое будет вручено участковому комитету, добившемуся лучших результатов в благоустройстве города.

Я, как председатель депутатской группы, руковожу шестью участковыми комитетами. Все они единодушно решили вызвать на соревнование депутатскую группу № 3. Наши активисты проводят большую работу по очистке дворов и улиц, по приведению в порядок тротуаров и заборов. Сейчас участковые комитеты готовятся к открытию детских площадок, к организации культурного отдыха детей школьного и дошкольного возраста. Особенно выделяются своей работой члены горсовета, председатели участковых комитетов тт. Смирнова, П. Красавцева, С. Юрьева.

Весь актив нашей депутатской группы поставил перед собой задачу—добиться первенства в соревновании. И мы постараемся свое слово сдержать.

Л. ПЛАТОНОВА,
председатель депутатской группы № 5.

ПРЕСТУПНАЯ ХАЛАТНОСТЬ

В конце мая в совхозе «Дикое», Вологодского района, вспыхнул пожар, который причинил государству десятки тысяч рублей убытка. На день раньше произошел пожар на скотном дворе фермы № 2 племсовхоза «Молочное». Только благодаря бдительности работниц фермы здесь пожар был ликвидирован.

Прокурор области, проведя расследование, за преступную халатность в деле проведения противопожарных мероприятий, директора совхоза «Дикое» В. Завьялова и управляющего фермой № 2 А. Зайцева привлек к уголовной ответственности.

А. ГУБКИН.

СООБЩЕНИЕ ТАСС

В некоторых немецких газетах вчера появилось сообщение, что будто бы в переговорах с Англией и Францией Советское правительство настаивает на гарантировании своих дальневосточных границ и это является препятствием к заключению соглашения. ТАСС уполномочен заявить, что это сообщение не имеет под собой никакой почвы и является вымыслом.

ЗАЯВЛЕНИЕ ХЭЛЛА

ВАШИНГТОН, 20 июня. (ТАСС). Государственный секретарь США Хэлл сделал представителям печати следующее официальное заявление: «Правительство США не заинтересовано в инциденте в Тяньцзине, связанном с требованием выдачи четырех обвиняемых китайцев. Однако правительство США обеспокоено характером и значением последующих событий, связанных с другими актами, имевшими место в прошлом и в настоящем в других частях Китая. Поэтому правительство США с особым интересом следит изо дня в день за всеми событиями, которые происходят в Китае в связи с этим инцидентом».

Положение в Тяньцзине и Гулансу

НЬЮ-ЙОРК, 20 июня. (ТАСС). Агентство Ассошийтед пресс в сообщении из Токио подтверждает, что США заявили протест Японии против блокады Гулансу.

Газета «Нью-Йорк таймс» одобряет заявление, сделанное государственным секретарем США Хэллом представителям печати о положении в Тяньцзине. Япония, пишет газета, угрожает «всей системе английских договорных прав в Китае» и угрожает также американским договорным интересам. Заявление Хэлла напомнило Японии, что ее последние действия непосредственно затрагивают США и угрожают американским интересам.

«Нью-Йорк таймс» указывает также, что, согласно сообщению, полученному дипломатическими кругами Вашингтона из авторитетных источников, огромные военные расходы Японии в Китае усилили финансовые затруднения Японии, в связи с чем захват богатых иностранных концессий в Китае приобретает для нее особенно важное значение.

Как сообщает агентство Юнайтед пресс из Токио, американский поверенный в делах Думан вручил японскому министерству иностранных дел решительную ноту протеста против бомбардировок японских об'ектов, принадлежащих американцам, и блокады, препятствующей доставке продовольствия в Гулансу.

* * *

ШАНХАЙ, 20 июня. (ТАСС). Командующий японскими войсками в Северном Китае Сугияма дал интервью японским корреспондентам. Он заявил, что войска, находящиеся под его командованием, будут проводить решительную политику в отношении английской концессии в Тяньцзине до тех пор, пока Англия не признает новое положение в Восточной Азии и не станет сотрудничать с Японией в деле создания «нового порядка».

* * *

Представитель японских властей на пресс-конференции заявил, что, если Англия попробует оказать экономическое давление на Японию, японские власти «будут считать себя освобожденными от обязанности уважать английские права и интересы в Китае».

АНГЛИЙСКАЯ ПЕЧАТЬ О ПОЛОЖЕНИИ В ТЯНЬЦЗИНЕ

ЛОНДОН, 20 июня. (ТАСС). Газета «Дейли уоркер» пишет, что влиятельные банковские круги в Лондоне и на Дальнем Востоке оказывают давление на английское правительство с тем, чтобы не допустить принятия Англией каких-либо решительных мер. В то же время коммерческие круги, чьи интересы в Тяньцзине непосредственно затрагиваются, предупреждают английское правительство о гибельных последствиях, в случае уступки английского правительства японцам.

Газета «Дейли миррор» в передовой пишет, что действия «оси Берлин—Рим—Токио» являются неразрывными. Если демократии хотят сохранить себя, то они должны понять, что им следует также быть нелимыми. Данное выступление Японии не является изолированным. Это только первый шаг к осуществлению несравненно более широкого плана.

ЗА РУБЕЖОМ

По телеграммам ТАСС от 20 июня.

○ В Албанию прибыл начальник итальянского генерального штаба маршал Бадольо. Официальный орган так называемого албанского правительства «Фашизма» пишет, что крупное политическое значение этой поездки определяется стратегическим положением Албании на Балканах.

○ Правительства Аргентины, Мексики и Сальвадора согласились поддержать требование чилийского правительства к генералу Франко о признании права убежища для республиканских беженцев в здании чилийского посольства в Мадриде.

○ В зоне Панамского канала арестован германский подданный Бендер, который проник на территорию аэродрома, расположенного вблизи канала.

Военные действия в Китае

В ЮЖНОМ КИТАЕ

Возобновились небольшие бои севернее Кантона. В этом районе японский отряд численностью в 500 человек пытался атаковать Хуасянь. Китайские войска окружили этот отряд и отрезали его от тыла.

В коммюнике, опубликованном штабом японских морских сил в Китае, указывается, что японские военные корабли в полночь 20 июня достигли Сватоу. Далее в коммюнике указывается, что, сломив сопротивление китайской обороны, высаженный с кораблей десант утром 21 июня начал быстрое продвижение. Одновременно в коммюнике утверждается, что японские войска заняли все острова, расположенные поблизости от Сватоу, и что японские военные корабли вошли в гавань Сватоу.

На острове Хайнань местные отряды самообороны ведут активные боевые действия против японцев. На-днях один из таких отрядов в районе Чанцзяна (на западном побережье острова) напал на японскую воинскую часть, состоявшую из 200 человек.

В бою японская часть потеряла половину своего состава.

В СЕВЕРНОМ КИТАЕ

В юго-западной части провинции Шаньси в секторе Пинлу происходят бои. Под давлением китайских войск японцы отступают.

19 июня японские самолеты подвергли бомбардировке железную дорогу между Сватоу и Чаочжоу.

В тот же день четыре японских бомбардировщика сбросили 8 бомб на Шаоси (в провинции Чжэцзян). Убито и ранено 20 человек. Разрушено 18 домов.

К событиям в Уху

ЛОНДОН, 20 июня. (ТАСС). Английские морские власти в Шанхае сегодня послали протест японским властям по поводу недопустимого обращения японских властей с командой английской канонерки «Скараб» в Уху (на реке Янцзы), в то время как последняя разгружалась, имея на это соответствующие права.

Японские утверждения о том, что моряки канонерки «Скараб» направили пулеметы на японских офицеров и солдат, прибывших якобы для обследования судовых документов, категорически отрицаются английскими властями.

Английские власти также утверждают, что японский протест, о котором заявляли японцы, до сих пор не получен.

ПАРЛАМЕНТСКИЙ ЗАПРОС О ГИБЕЛИ ПОДВОДНОЙ ЛОДКИ „ФЕНИКС"

ПАРИЖ, 20 июня. (ТАСС). Коммунистический депутат Андрэ Марти известил председателя палаты депутатов о своем намерении запросить морского министра, что министр намерен сделать для обеспечения семей и сирот моряков, погибших на подводной лодке «Феникс»; какие меры решено принять для обеспечения максимума безопасности подводного плавания и обеспечения мер спасения экипажа подводных лодок в случае их аварии; каковы причины катастрофы с подводной лодкой «Феникс».

ГОНЕНИЯ НА УЧЕНЫХ В ФАШИСТСКОЙ ГЕРМАНИИ

По сообщению американского журнала «Нэйшен» до марта 1938 года в Германии было уволено 1.684 профессора по причинам происхождения, «политической неблагонадежности». Многие профессора покинули Германию в знак протеста против гонений германского фашизма на культуру и интеллигенцию.

В часы досуга жители домоуправления 15 участка гор. Вологды собираются на волейбольной площадке.

На снимке: момент игры.

Фото Вл. Клячина.

ЗАКРЫЛАСЬ ВСЕСОЮЗНАЯ КОНФЕРЕНЦИЯ РЕЖИССЕРОВ

19 июня на Всесоюзной конференции режиссеров выступили драматурги А. Н. Толстой и К. А. Тренев.

А. Н. Толстой подробно остановился на задачах советской драматургии и театральной критики, которая должна быть выразительницей художественных требований народа.

К. А. Тренев, отмечая недостатки советской драматургии, упрекнул режиссеров в том, что они не всегда бывают взыскательными художниками, не всегда отвергают негодное, недостаточно содействуют созданию произведений, художественно и идейно значимых.

После выступления К. А. Тренева начался обмен мнениями.

20 июня днем Всесоюзная конференция режиссеров работала по секциям.

Вечером состоялось последнее пленарное заседание конференции, на котором выступили докладчики по основным творческим вопросам.

С огромным под'емом участники конференции решили послать приветствия товарищам Сталину и Молотову.

Конференция приняла обращение ко всем творческим работникам советского театра.

(ТАСС).

Всесоюзное совещание актива потребительской кооперации

В Москве 20 июня открылось Всесоюзное совещание актива работников потребительской кооперации. На совещании присутствуют 550 человек—председатели республиканских, краевых, областных и районных потребсоюзов, председатели сельпо, заведующие и продавцы сельских магазинов и други.

С докладом о выполнении решений партии и правительства о работе потребительской кооперации выступил председатель президиума Центросоюза СССР тов. И. С. Хохлов.

По докладу открылись прения. Совещание актива продолжится несколько дней.

(ТАСС).

МЕЖДУНАРОДНЫЕ РЕКОРДЫ ВОЗДУХОПЛАВАТЕЛЬНИЦЫ А. КОНДРАТЬЕВОЙ И ПЛАНЕРИСТКИ Е. ЗЕЛЕНКОВОЙ

Молодая советская воздухоплавательница Аля Кондратьева 14—15 мая 1939 года совершила выдающийся полет на сферическом аэростате «СССР ВР-31» об'емом в 335 кубических метров. Продержавшись в воздухе 22 часа 40 минут, она пролетела по прямой 481,121 километра.

Президиум Международной авиационной федерации (ФАИ) сообщил Центральному аэроклубу СССР имени В. П. Чкалова о том, что этот результат утвержден в качестве международных женских воздухоплавательных рекордов продолжительности и дальности полета.

* * *

Президиум Международной авиационной федерации (ФАИ) утвердил также в качестве международного женского рекорда продолжительности полета на двухместном планере полет советской планеристки Евдокии Зеленковой, совершенный 16 мая 1939 года. На планере «Ш—5» с пассажиром она продержалась в этот день в воздухе 12 часов 30 минут. (ТАСС).

КРУГОСВЕТНЫЙ РЕЙС ПАРОХОДА „ЛАДОГА" И „СВИРЬ"

БОРТ ПАРОХОДА «ЛАДОГА», 20 июня. (Радио. Спец. корр. ТАСС). Пароходы «Ладога» и «Свирь», вышедшие из Ленинградского порта на Сахалин, благополучно продолжают кругосветный рейс. В трюмах судов—груз для трудящихся Сахалина.

Сейчас корабли находятся в Атлантическом океане.

Команды судов соревнуются на лучшее выполнение рейсового задания.

Капитан парохода «Ладога» **АФАНАСЬЕВ.**

САМООТВЕРЖЕННЫЙ ПОСТУПОК КОЛХОЗНИКА тов. ЮРКИНА

СЫКТЫВКАР, 20 июня. (ТАСС). В лесу около села Слободы недавно во время сильной грозы от удара молнии в трех местах вспыхнул пожар.

Колхозник тов. Юркин из деревни Веждин, Слободского сельсовета, заметив столбы черного дыма, не теряя ни минуты, побежал к месту пожара и, пользуясь водой из протекающего там ручья, начал самоотверженно бороться с пламенем. Все три очага огня были потушены. Спасены сотни гектаров леса.

Совнарком Коми АССР выдал тов. Юркину денежную премию.

Агитпоезд на строительстве вторых путей

Управление и политотдел Северной дороги организовали для строителей вторых путей агитпоезд. В агитпоезде—зрительный зал на 85 человек, звуковой киноаппарат, который будет демонстрировать кинокартины «Александр Невский» и «Гроза», большая библиотека художественной и политической литературы и т. д.

Остановки поезда — на прорабских пунктах строительства вторых путей от станции Пречистая до Шалакуши. В поезде едут массовики, баянист, затейник, инструктора Осоавиахима из спортивного общества «Стрела», сотрудники редакций дорожных газет и представители политотдела дороги.

И. ВОЛЬСКИЙ.

ОФОРМЛЕНИЕ В УЧЕНЫХ СТЕПЕНЯХ И ЗВАНИЯХ

Научные работники Вологодского сельскохозяйственного института упорно работают над выполнением диссертационных работ на соискание ученых степеней и званий. Недавно в Москве была защищена преподавателем П. П. Преображенским диссертация на ученую степень кандидата ветеринарных наук.

Сдана для защиты диссертации на получение ученой степени доктора наук работа молодого научного работника А. А. Соловьева, посвященная актуальному вопросу животноводства—повышению жирности молока ненаследственными факторами. Сдана и принята к защите диссертационная работа молодого научного работника И. Г. Красновцева на соискание ученой степени кандидата наук. Работа тов. Красновцева посвящена вопросу изучения условий хранения сена.

Большую работу по выполнению диссертаций проделали научные работники тт. Рубановский, Неграш, Дулькин, Вылегжанин, подготовившие диссертационные работы на степень кандидата наук.

А. АНТЫКОВ.

ДЕТСКАЯ ПЛОЩАДКА ВО ДВОРЕ

Во дворе дома № 11 по улице Герцена гор. Вологды 23 участковым комитетом организована детская площадка для обслуживания 159 детей. В распоряжении ребят всевозможные игры и игрушки, качели, «гигантские шаги». Для ребят старшего возраста устраиваются экскурсии и прогулки.

Создаются также два форпоста, для работы которых предоставлено две комнаты при детской технической станции. Необходимо отметить, что профорганизации ВПВРЗ, железнодорожников, промкооперации слабо помогают организации отдыха детей. А ведь на площадке, в форпостах отдыхают дети членов этих организаций.

Т. ДИКАЯ.

КОНКУРС НА ЛУЧШИЙ ФОТОСНИМОК

Центральная детская техническая станция им. Шверника об'явила конкурс на лучший фотоснимок.

Все юные фотолюбители, желающие принимать участие в конкурсе, могут присылать свои снимки о летнем отдыхе детей в Вологодскую детскую техническую станцию.

6 августа, в единый день юного фотолюбителя, будут подведены итоги работы и за лучшие снимки присуждены премии.

Г. КАТКОВ.

НА ГОРОДСКИЕ ТЕМЫ

ВЕЧЕРОМ...

Вечерней порой вологжане выходят подышать свежим воздухом, и, конечно, ищут прибежища от пыли и духоты под зелеными деревьями.

Вы с опаской поглядываете на Комсомольский сад, в котором крутится пыльная карусель молодежи. Там вы услышите и увидите как хулиганы оскорбляют девушек, хулиганские выкрики прорезают ночной воздух и редкий день там обходится без стычек.

От этого сада рукой подать до Горкома комсомола, но все не могут (который уж год!) работники горкома добраться до этого сада. Или их не интересует отдых молодежи, или они расписываются в своем бессилии.

Парк ВПВРЗ ныне выглядит нарядное. А всего для этого понадобилось несколько килограммов краски и несколько кубометров пиленого леса.

По убранству сада можно сделать лишь одно замечание—очень уж зеленые белые колонны поставлены на боковой аллее. Что они должны олицетворять собою—неизвестно.

Хорошо, что в парке много вод, мороженого, пива; работает ресторан с горячими и холодными закусками и несколько палаток и буфетов.

Но вот насчет развлечений—дело обстоит плохо. Оживленно на танцевальной площадке, но там не увидишь массовых плясок и танцев. Не найти места начинающим танцевать. Нет в парке места, где молодежь могла бы поиграть в подвижные игры. Нет в черте парка также и рекламированных аттракционов, где они—неразрешимая загадка.

В ярко освещенном павильоне несколько молодых парней играют в шахматы, молодежь сгрудилась за столом, на котором разложены свежие газеты и журналы. Но опять-таки не видно организатора, который, скажем, провел бы небольшой турнир, предложил интересную шахматную задачу и т. д. Лишь из маленького окошечка, как недремлющее око, выглядывает библиотекарь.

Вообще организаторов в парке не найдешь.

Это сказывается на порядке в первую очередь. Немало еще в парке хулиганов заселяют прекрасные аллеи из акаций, но все свыклись с этим, как и с тем, что хулиганы беззастенчиво ломают ветви на кустах, деревьях. Но с налаживанием порядка одним только бригадмильцам не справиться. Нужно более серьезное вмешательство и чем скорее тем лучше.

Несколько слов о прудах. Багровая луна отражается в их спокойных водах, покрытых тиной. Как после кораблекрушения, из воды высовываются обломки плотов, доски. Зловонная испарина поднимается от прудов. Администрация парка, очевидно, привыкла ко всей этой «поэзии», и «романтической» прозелени, покрывающей водоемы.

А с виду парк выглядит прилично. Гремит музыка, переливаются огни и хочется найти в нем веселый и культурный отдых. И очень горько становится, когда эти надежды не оправдываются.

М. ГРИНЕВ.

РАБОТА ВЕДУЩИХ ПРЕДПРИЯТИЙ ОБЛАСТИ

ЗА 20 ИЮНЯ (в процентах)

СЕВЕРНАЯ ЖЕЛЕЗНАЯ ДОРОГА (нач. тов. СУЩЕНКО)	
Погрузка	84,3
Погрузка лесных грузов	87,3
Выгрузка	88,6
ВОЛОГОДСКИЙ ПАРОВОЗО-ВАГОНОРЕМОНТНЫЙ ЗАВОД (нач. тов. КОЗЛОВ) *	
По паровозам	36,4
По вагонам	25,5
ВОЛОГОДСКИЙ МАШИНОСТРОИТЕЛЬНЫЙ ЗАВОД «СЕВЕРНЫЙ КОММУНАР» (директор тов СОСКИН) *	63,0
ВОЛОГДОЛЬНОСТРОЙ (управляющий тов. АЛЕКСЕЕВ)	
ТЭЦ	75,0
Промплощадка	77,0
Всего на стройке	76,0
СОКОЛЬСКИЙ БУМКОМБИНАТ им. КУЙБЫШЕВА (директор тов. КОЖЕВИН)	105,5
ЦЕЛЛЮЛОЗНЫЙ ЗАВОД им. СВЕРДЛОВА (директор тов. МАЛАФЕЕВ)	100,0
ШВЕЙНАЯ ФАБРИКА им. КЛАРЫ ЦЕТКИН (директор тов. СЕРКОВА)	100,8

* По ВПВРЗ и «Северному коммунару» дается выполнение месячного плана за 20 дней.

ИЗВЕЩЕНИЕ

Сегодня в 7 часов вечера в парткабинете (Краснофлотская набережная, 20) состоится занятие руководителей агитколлективов.

Тема занятий: «Размещение производительных сил в третьей пятилетке».

Руководитель тов. Осташев.

Парткабинет Горкома **ВКП(б).**

ОБЛДРАМТЕАТР
ТОЛЬКО 2 ГАСТРОЛИ
23 и 24 июня
Кубанского ансамбля ПЕСНИ и ПЛЯСКИ
Художественный состав 65 человек
В репертуаре: русские, донские песни и пляски, сольные и массовые.
Начало в 9 часов вечера.
КАССА открыта с 3 час. дня
Коллективные заявки принимаются Концертным бюро по телефону 4-98

ПАРК ВПВРЗ
22 июня
МАССОВОЕ ГУЛЯНИЕ
В летнем театре
гастроли оперетты
„ГОЛУБЫЕ СКАЛЫ"
Начало спектакля в 9 часов вечера. Касса открыта с 4 часов дня.
В ПАРКЕ — массовые игры, танцы, аттракционы. РАБОТАЕТ РЕСТОРАН с горячими и холодными закусками.

ГОСЦИРК
Набережная Свободы, тел. № 2.
Сегодня первая гастроль оригинального аттракциона
„ВЕСЕЛЫЙ ВИНОДЕЛ"
при участии Васильянского, Арсеньевой, Берман и
ВСЕХ ЗРИТЕЛЕЙ
и БОЛЬШОЕ ЦИРКОВОЕ ПРЕДСТАВЛЕНИЕ
всего состава артистов художественно-творческой четвертой труппы.
Начало в 8 час. 30 м. веч.
24 июня—дневное представление по вечерней программе.
Начало в 2 ч. дня
Кассы открыты с 11 до 2 и с 5 до 10 час.
Продолжается продажа постоянных мест, билетов для культпоходов со скидкой — через уполномоченных цирка.

КИНОТЕАТР „ИСКРА"
Сегодня и ежедневно
ЧЕЛОВЕК В ФУТЛЯРЕ

Кинотеатр им. ГОРЬКОГО
Звуковая комедия
ВРАТАРЬ
Начало сеансов: в 6, 8 и 10 ч. веч.
Касса—с 4 ч. дня.
С 25 июня—премьера: звуковой фильм „ЭСКАДРИЛЬЯ № 5"

СРОЧНО ТРЕБУЮТСЯ: инженер или опытный техник на должность зам. главного инженера по строительству, техник проектировщик-сметчик и техник по подсобному и тарному хозяйству. Оплата по соглашению. Обращаться: Пионерская ул., 10-а, областной конторе Главнефтесбыта. Телефон № 6-61.

Обл. конторе Союзутиль ТРЕБУЮТСЯ инструктора, заведующие заготпунктами для работы в районе, работницы для сортировки сырья. С предложениями обращаться: Пионерская ул., 3.

Вологодская реализационная база «Заготзерно» извещает всех клиентов, что отпуск продукции со складов базы ввиду инвентаризации производиться не будет 27, 28 и 29 июня, поэтому имеющиеся на июнь фонды необходимо выбрать до 27 июня.

Вологодскому обкому союза шоссгидротехстрой требуется БУХГАЛТЕР. Оплата по соглашению. Адрес: г. Вологда, Советская, 15, облдорстрой.

СРОЧНО требуется ст. бухгалтер. Плата по соглашению. Ул. Лассаля, Техникумовский проезд, отдел школ управления Северной железной дороги.

ВОЛОГОДСКИЙ ЦЕНТРАЛЬНЫЙ АПТЕЧНЫЙ СКЛАД с 25 июня по 5 июля закрывается на инвентаризацию. Просьба лечебным учреждениям и медицинским пунктам заблаговременно запастись медикаментами и перевязочным материалом.

Вологодскому городскому совету Осоавиахима ТРЕБУЮТСЯ счетоводы, мотористы и матросы. Оплата по соглашению. Обращаться по адресу: Советский проспект, 29.

Вологодльнострою ТРЕБУЮТСЯ: нормировщик, экономист-плановик, плотники, каменщики, арматурщики, землекопы и разнорабочие. Семейные обеспечиваются квартирами, одиночки — общежитием. Справиться: отдел кадров льностроя.

Вологодскому межобластному отделению треста «Дубитель» ТРЕБУЮТСЯ экономист и статистик. Обращаться по адресу: Вологда, ул. Урицкого, 56. Телефон 3—94.

Областному радиокомитету требуется МАШИНИСТКА. Оплата по соглашению. Обращаться: Советская ул., 13, в часы занятий.

Вологодской межрайонной конторе Госсортфонд срочно требуется ОПЫТНЫЙ СТАТИСТИК. Обращаться: набережная Свободы, 60.

Леспромсоюзу ТРЕБУЕТСЯ бухгалтер, желательно знакомый с лесным делом, и рассыльная-уборщица. Обращаться: Красногвардейская, 10.

Тресту Волкино ТРЕБУЮТСЯ бухгалтер, бухгалтер-ревизор. Арендуем складское помещение под аппаратуру. Обращаться: Советская, 14.

И. о. ответ. редактора **Н. БИРЮКОВ.**

Адрес редакции: г. Вологда, ул. Урицкого, 2. Телефоны: отв. редактор—1-92, зам. редактора — 73, секретариат — 3-45, отделы: партийный—23, промышленный —1-88, информации—6-26, сельскохозяйственный—3-28, советского строительства — 1-32, отделы культуры и быта, рабселькоров и писем — 1-90, отдел об'явлений — 1-90, издательство—8-94.

Уполномоченный Вологблита № В—10485 Типография издательства газеты «Красный Север», ул. К. Маркса, 70. Тип. зн. 130.000 Заказ № 2307