1938 год
АПРЕЛЬ
20
СРЕДА
№ 90 (5670)
Цена 10 коп.

ПРОЛЕТАРИИ ВСЕХ СТРАН, СОЕДИНЯЙТЕСЬ!

КРАСНЫЙ СЕВЕР

ОРГАН
оргбюро ЦК ВКП(б)
по Вологодской
области,
горкома ВКП(б)
и оргкомитета
ВЦИК

Лозунги к 1 Мая 1938 г.

1. Да здравствует Первое мая—боевой смотр революционных сил международного пролетариата!

2. Пролетарии всех стран, соединяйтесь! Ставитесь под интернациональное знамя Маркса—Энгельса—Ленина!

3. Братьям по классу, узникам капитала, жертвам кровавого фашистского террора, борцам за победу рабочего класса в день Первого мая наш пролетарский привет!

4. Фашизм—это террористическая политика капиталистов и помещиков против рабочих, крестьян и трудовой интеллигенции. Фашизм—это захватническая война. Фашизм—злейший враг дружбы между народами мира. Мобилизуем силы на борьбу с фашизмом!

5. Рабочие, работницы, крестьяне и трудящиеся всех стран! Расширяйте и укрепляйте народный фронт борьбы против фашизма и войны! За мир, за демократические свободы, за социализм!

6. Борьба испанского народа против внутреннего и иностранного фашизма—общее дело всего передового и прогрессивного человечества. Привет героическому испанскому народу, борющемуся за свою независимость и свободу!

7. Братский привет великому китайскому народу, борющемуся за свою независимость против японских и иных захватчиков!

8. «Мы стоим за мир и отстаиваем дело мира. Но мы не боимся угроз и готовы ответить ударом на удар поджигателей войны» (Сталин).

9. Да здравствует наша родная, непобедимая Красная Армия, могучий оплот мирного труда народов СССР, верный страж завоеваний Великой Октябрьской Социалистической революции!

10. Защита отечества есть священный долг каждого гражданина СССР!

11. Боевой привет молодым бойцам Красной Армии, присягающим Первого мая на верность Советской власти, на верность нашей великой социалистической Родине!

12. Да здравствует Военно-Морской Флот СССР—надежная охрана морских границ нашей Родины!

13. Да здравствуют советские летчики, гордые соколы нашей Родины, добившиеся мировых авиационных рекордов!

14. Привет бойцам пограничникам, зорким часовым страны социализма!

15. Пусть растут и крепнут, пусть овладевают техникой и закаляются наша родная, могучая Красная Армия, Военно-Морской Флот и Красная Авиация!

16. Усилим и укрепим интернациональные связи рабочего класса СССР с рабочим классом капиталистических стран! Выше знамя международной пролетарской солидарности!

17. Да здравствует союз рабочих и крестьян—основа Советской власти!

18. Царская Россия была тюрьмой народов. В Советской стране растет и крепнет великий союз равноправных народов. Да здравствует братский союз и великая дружба народов СССР!

19. Да здравствует моральное и политическое единство советского народа, завоевавшего свободу и независимость нашей Родины под руководством большевистской партии!

20. Сталинская Конституция—итог борьбы и побед Великой Октябрьской Социалистической революции. Да здравствует Конституция победившего социализма и подлинного демократизма!

21. Ликвидируем полностью во всех отраслях народного хозяйства последствия вредительства право-троцкистских наймитов иностранных разведок! Превратим СССР в неприступную крепость социализма!

22. Многомиллионной армии ударников и ударниц промышленности и транспорта, стахановцам и стахановкам,—знатным людям нашей страны—большевистский привет!

23. Добьемся выполнения и перевыполнения хозяйственного плана 1938 года—первого года третьей пятилетки! Развернем шире могучее стахановское движение!

24. Рабочие и работницы, инженеры и техники тяжелой индустрии и машиностроения! За высокую добычу угля, нефти, металла, за своевременный выпуск лучших машин, являющихся основой развития народного хозяйства страны!

25. Рабочие и работницы, инженеры и техники оборонной промышленности! Крепите оборонную мощь нашей Родины! Вооружайте родную Красную Армию новейшей техникой!

26. Рабочие и работницы, командиры и инженеры легкой промышленности! Больше ситца, шелка, сукна, трикотажа, обуви гражданам Советской страны! Боритесь за улучшение качества продукции!

27. Привет стахановцам социалистических полей, по-большевистски выполняющим план весеннего сева!

28. Колхозники и колхозницы, агрономы и работники совхозов! Боритесь за образцовое завершение весеннего сева и высокий урожай! Да здравствует зажиточная и культурная жизнь колхозов и колхозников!

29. Поднимем культурно-технический уровень рабочего класса до уровня работников инженерно-технического труда!

30. Пламенный привет героям-папанинцам, отважным завоевателям Северного полюса, достойным сынам социалистической Родины!

31. За дальнейший расцвет культуры народов СССР, за новые успехи и завоевания советской науки, техники и искусства!

32. Да здравствует равноправная женщина СССР, активная участница в управлении государством, хозяйственными и культурными делами страны!

33. Пионеры и пионерки! Учащиеся советской школы! Овладевайте знаниями, учитесь стать борцами за дело Ленина—Сталина!

34. Славным физкультурникам и физкультурницам Советской страны—первомайский привет!

35. Да здравствует комсомол—могучий резерв и надежный помощник большевистской партии! Да здравствует трудящаяся молодежь нашей Родины!

36. Шире развернем критику и самокритику наших недостатков! Укрепим мощь социалистического государства рабочих и крестьян!

37. «Связь с массами, укрепление этой связи, готовность прислушиваться к голосу массы,—вот в чем сила и непобедимость большевистского руководства» (Сталин).

38. Усилим революционную бдительность! Покончим с политической беспечностью в нашей среде!

39. Искореним врагов народа троцкистско-бухаринских и буржуазно-националистических шпионов и вредителей, наймитов иностранных разведок! Смерть изменникам Родины!

40. Разоблачим всех и всяких двурушников! Превратим нашу партию в неприступную крепость большевизма!

41. Рабочие и крестьяне! Развертывайте избирательную кампанию! Выдвигайте совместно в Верховные Советы союзных и автономных советских социалистических республик лучших людей, преданных до конца делу Ленина—Сталина!

42. Трудящиеся СССР! Выбирайте в Верховные Советы союзных и автономных советских социалистических республик доблестных патриотов нашей Родины, непоколебимых борцов за счастье рабочих и крестьян, за социализм!

43. Коммунисты! Крепче связь с беспартийными массами! Главное в избирательной кампании—не отмежевываться от беспартийных, а действовать сообща с беспартийными и совместно с ними выдвигать кандидатов в Верховные Советы союзных и автономных советских социалистических республик!

44. Да здравствует блок коммунистов и беспартийных в предстоящих выборах Верховных Советов союзных и автономных советских социалистических республик!

45. Да здравствует и крепнет наша могучая Родина—Союз Советских Социалистических Республик!

46. Да здравствует Всесоюзная Коммунистическая Партия большевиков—передовой отряд трудящихся СССР!

47. Да здравствует Коммунистический Интернационал—руководитель и организатор борьбы против войны, фашизма и капитализма! Да здравствует коммунизм!

48. Да здравствует великое, непобедимое знамя Маркса—Энгельса—Ленина! Да здравствует ленинизм!

Центральный Комитет Всесоюзной Коммунистической партии (большевиков)

Плакат работы художника А. Мартынова, выпущенный Изогизом в связи с подготовкой к открытию Всесоюзной сельскохозяйственной выставки.

Репродукция **Союзфото.**

Указ Президиума Верховного Совета СССР

О награждении проф. Филатова В. П. орденом Трудового Красного Знамени

За выдающиеся заслуги в области медицины наградить профессора **Филатова** Владимира Петровича орденом Трудового Красного Знамени.

Председатель Президиума Верховного Совета СССР
М. КАЛИНИН.

Секретарь Президиума Верховного Совета СССР
А. ГОРКИН.

Москва, Кремль. 16 апреля 1938 г.

Награждение Киевской Государственной Консерватории

В связи с 25-летним юбилеем Киевской Государственной Консерватории и за выдающиеся заслуги в области подготовки музыкальных кадров Советской Украины Президиум Верховного Совета СССР наградил Киевскую Государственную Консерваторию орденом Ленина, а также наградил орденом Трудового Красного Знамени: Михайлова Константина Николаевича — профессора консерватории, Муравьеву Елену Александровну—профессора консерватории, Косенко Виктора Степановича — профессора-композитора консерватории и др. —всего 6 человек. Орденом «Знак Почета» награждены два человека и почетной грамотой Верховного Совета СССР—9 человек

В последний час

ЯПОНСКИЕ ВЛАСТИ СКРЫВАЮТ ФАКТ ЗАДЕРЖАНИЯ ЯПОНСКОГО ВОЕННОГО САМОЛЕТА НА СОВЕТСКОЙ ТЕРРИТОРИИ

ВЛАДИВОСТОК. 18 апреля. По полученным здесь сведениям, японская военщина скрыла от японской общественности факт полета 11 японских военных самолетов над советской территорией 11 апреля и задержания одного из них советскими пограничными властями.

Равным образом японский министр до сих пор скрывает от своей общественности предложение советского правительства японскому правительству о взаимном урегулировании конкретных претензий, изложенное в сообщении ТАСС от 5 апреля в беседе наркома Литвинова с японским послом Сигемицу.

Об этих немаловажных фактах японские газеты не опубликовали ни одного слова.

Прием в Кремле участников декады азербайджанского искусства

На приеме присутствовали товарищи И. В. Сталин, В. М. Молотов, Л. М. Каганович, К. Е. Ворошилов. М. И. Калинин, В. Я. Чубарь, А. И. Микоян, С. В. Косиор, А. А. Жданов, Н. И. Ежов, Г. И. Петровский, Р. И. Эйхе, Г. М. Димитров, М. Д. Багиров

Вечером 17 апреля участники декады азербайджанского искусства были приняты в Кремле руководителями партии и правительства. В 18 часам в Георгиевском зале и в Грановитой палате Большого Кремлевского Дворца собрались все участники декады, стахановцы московских предприятий, мастера искусств— артисты, композиторы, художники и писатели, а также работники науки и печати.

Появление в зале товарищей И. В. Сталина, В. М. Молотова, Л. М. Кагановича, К. Е. Ворошилова, М. И. Калинина, В. Я. Чубаря, А. И. Микояна, С. В. Косиора, А. А. Жданова, Н. И. Ежова, Г. И. Петровского, Р. И. Эйхе, Г. М. Димитрова, М. Д. Багирова вызвало бурную, восторженную овацию. Долго гремели крики «ура» и ликующие возгласы приветствий на азербайджанском и русском языках.

Вечер открыл, председатель Комитета по делам искусств при Совнаркоме СССР тов. А. И. Назаров.

— Столица нашей великой Родины,—говорит тов. Назаров,— за последние два года уже успела познакомиться с замечательным искусством народов Украины, Грузии, Казахстана и Узбекистана. Сегодня мы собрались по случаю окончания декады искусства Советского Азербайджана.

Сердечный прием, оказанный участникам декады трудящимися Москвы, есть еще одно доказательство мудрости ленинско-сталинской политики нашей партии, доказательство дальнейшего укрепления дружбы народов СССР.

Социалистическая культура расцветает с каждым днем. Примером может служить искусство Советского Азербайджана. Азербайджанский народ сделал ценный вклад в сокровищницу культуры нашей страны.

Тов. Назаров сообщает, что Комитет по делам искусств при Совнаркоме СССР решил включить в репертуар Государственного ордена Ленина Академического Большого театра СССР оперу композитора Узеира Гаджибекова «Кер-Оглы» и осуществить ее постановку в 1939 году.

Под бурные рукоплескания тов. Назаров провозглашает тост за талантливый, свободный азербайджанский народ, за его замечательное искусство, за работников искусств Советского Азербайджана.

Затем выступает старейшин деятель азербайджанского искусства композитор Узеир Гаджибеков.

— На нашу долю выпало счастье, —говорит он,—продемонстрировать в столице Советского Союза то, чего достиг азербайджанский народ под руководством партии Ленина — Сталина. Работники искусств Советского Азербайджана удостоились высокой награды: их видел, им аплодировал вождь и учитель, родной Сталин, им аплодировали руководители партии и правительства.

Когда овация в честь товарища Сталина стихает, Узеир Гаджибеков говорит о великом русском народе, который помог народам Азербайджана в их борьбе за освобождение.

— Я поднимаю бокал,—заканчивает свою речь тов. Гаджибеков, — за героическую партию большевиков, за вождя народов товарища Сталина!

Долго со всех концов зала неслись громовые «ура» и возгласы приветствий.

Товарищ В. М. Молотов провозгласил под овации всего зала тост:

— Да здравствует Советский Азербайджан, его замечательное искусство, его творческие силы! Ура!

Начальник управления по делам искусств при Совнаркоме АзССР тов. Ибрагимов, выступивший с речью на родном языке, произнес здравицу в честь товарища Сталина.

Все присутствующие бурно приветствовали товарища Сталина.

С взволнованной речью выступает первая артистка азербайджанского народа Шевкет Мамедова. Она вспоминает свое прошлое. Ценой больших усилий и трудностей ей удалось, нарушив законы «шариата», попасть на сцену. 13 апреля 1912 года Шевкет Мамедова впервые выступала на азербайджанской сцене.

— А через 26 лет—13 апреля 1938 года,—говорит артистка,— я участвовала в спектакле, который смотрели товарищ Сталин и его соратники.

— Я поднимаю бокал за братский русский народ, за его славного сына, соратника Сталина — Вячеслава Михайловича Молотова, — заключает Шевкет Мамедова под бурные аплодисменты.

Товарищ В. М. Молотов провозглашает:

— Да здравствует наша великая партия Ленина—Сталина! Да здравствует коммунистическая партия большевиков Азербайджана! За здоровье руководителей азербайджанских большевиков товарища Багирова—ура!

В зале раздаются крики «ура».

О сталинской дружбе народов, об'единенных в семью Советского Союза, говорит солистка Кнарик Григорьян, провозглашающая тост за председателя Президиума Верховного Совета СССР товарища М. И. Калинина.

Слово получает народный артист СССР Л. М. Леонидов.

— Все театры Москвы,—говорит Л. М. Леонидов, обращаясь к участникам декады,— привезут в вашем лице, дорогие товарищи, искусство свободного, радостного, Советского Азербайджана. Вы принесли нам солнечное, яркое, красочное искусство, согрели нас, взволновали и дали нам возможность пережить незабываемые минуты.

Как талантлив народ, который рождает таких мастеров искусства, который умеет так петь, так играть.

Что дает нам силы, кто нам вдохновение? Сталинская эпоха, наша великая партия, наше советское правительство, которые так исключительно заботливо относятся к работникам искусств.

Бурной, продолжительной овацией сопровождают все присутствующие тост, провозглашенный Л. М. Леонидовым за общечеловеческую социалистическую культуру, за нашу могучую социалистическую Родину, непобедимую Красную Армию, ее вождя—верного сталинца, начальника Советского Союза товарища К. Е. Ворошилова.

Большой успех имел концерт, которым приняли участие коллективы Азербайджанской филармонии — хор под управлением Узеира Гаджибекова, женский оркестр народных инструментов и женский танцовальный ансамбль, солисты Азербайджанского государственного театра оперы и балета им. М. Ф. Ахундова — Шевкет Мамедова, Кнарик Григорьян, Бюль-Бюль, Г. А. Гаджибабабеков, виднейшие артистические силы столицы, в том числе народные артисты СССР В. Барсова, А. С. Пирогов, заслуженные артисты РСФСР С. Лемешев, Б. Я. Златогорова, А. Мессерер, лауреаты международных конкурсов — скрипач Д. Ойстрах и пианист Эмиль Гилельс.

Исключительно тепло был встречен Краснознаменный ансамбль красноармейской песни и пляски СССР под управлением народного артиста СССР А. В. Александрова. Ансамбль блестяще, с большим мастерством продемонстрировал лучшие красные образцы искусства рабоче-Крестьянской Красной Армии. (ТАСС).

15 апреля в Государственном Академическом Большом театре Союза ССР состоялся заключительный концерт декады азербайджанского искусства в Москве.

На снимке: товарищи И. В. Сталин, В. М. Молотов, А. А. Андреев, А. А. Жданов, М. Ф. Шкирятов и другие в ложе Большого театра Союза ССР на заключительном концерте декады азербайджанского искусства.

Фото **З. Евзерихина** (Союзфото).

В Совнаркоме СССР

Совет Народных Комиссаров Союза ССР, в целях создания наиболее благоприятных условий для дальнейшего развития театрального искусства Азербайджанской ССР, отпустил на реконструкцию здания Азербайджанского Государственного театра оперы и балета им. М. Ф. Ахундова 3 миллиона рублей с окончанием реконструкции в 1939 году.

Совнарком СССР утвердил к постройке специально приспособленный жилой дом для артистов Азербайджанского Государственного театра оперы и балета им. М. Ф. Ахундова стоимостью 3 миллиона рублей, с окончанием строительства дома в 1939 году.

Для проведения указанных мероприятий в 1938 году Совнарком СССР увеличил размер капитальных вложений и ассигнования Комитета по делам искусств на 2 миллиона рублей и обязал Госплан Союза ССР выделить дополнительно Комитету по делам искусств соответствующие материальные фонды для обеспечения указанного строительства.

* * *

Совет Народных Комиссаров СССР за добросовестную, энергичную работу по подготовке декады азербайджанского искусства наградил ценными подарками Миралиева—артистку, балета, Бабаеву—артистку хора филармонии, Агаларова—артиста оперы, Байрамова—ашута, Караева—композитора, Арутюнова—главного администратора театра, Гаджиеву-Арутюнову — артистку драмы и других—всего 30 человек.

Вручение орденов Союза ССР

Около 200 командиров и политработников Рабоче-Крестьянской Красной Армии и Военно-Морского Флота собрались 17 апреля в Кремле. Председатель Президиума Верховного Совета СССР тов. М. И. Калинин в присутствии ряда членов Президиума вручил боевым сынам Родины ордена Советского Союза.

Ордена Ленина получили— командарм 2-го ранга тов. Тимошенко, комкор тов. Хозин, комбриг тов. Егорычев, комбриг тов. Ерёменко, бригинженер тов. Кузнецов, военврач 1-го ранга тов. Орлов.

Далее командирам и политработникам вручаются ордена Красного Знамени, Красной Звезды и «Знак Почета».

Выступивший с речью член Президиума Верховного Совета СССР командарм 2-го ранга тов. Тимошенко сказал:

— Принимая награду, мы говорим: «Служим Советскому Союзу». Этими простыми русскими словами бойцы, командиры и политработники выражают свою беспредельную преданность Родине, советскому народу. Сегодня в исторический для нас час мы обязуемся еще упорнее работать над усилением мощи Красной Армии.

Этой наградой мы обязаны партии Ленина—Сталина, которая воспитала нас командирами из рядовых красногвардейцев, из рядовых рабочих и крестьян.

В числе получивших награду —труппа славных моряков Краснознаменной Балтики. От имени краснофлотцев и командиров выступает младший командир тов. Антонов. С большим под'емом говорит о задаче, выдвинутой партией и правительством,—дать могучий Военно-Морской Флот, соответствующий интересам великой социалистической державы.

— Балтийцы,—заявляет тов. Антонов,—будут активно участвовать в разрешении этой задачи.

От имени награжденных ответное слово произносит также боевой тальонный комиссар тов. Калинченко.

М. И. Калинин, вручив орден, поздравил награжденных и пожелал им успехов в дальнейшей работе.

ПАРТИЙНАЯ ЖИЗНЬ

О ЧЕМ ГОВОРИЛИ КОММУНИСТЫ

(ШВЕЙНАЯ ФАБРИКА ИМ. КЛАРЫ ЦЕТКИН)

На фабрике 380 стахановцев, среди них 24 коммуниста, 43 сочувствующих. Коммунист Маташкин выполняет сменную норму на 270 проц. Перевыполняют нормы тт. Сысоева, Верещагина и другие. И все же фабрика не выполняет своего производственного плана. Если в прошлом году были перебои в подаче электроэнергии, что, безусловно, отражалось на работе, то нынче, в новом квартале таких перебоев не было. Обеспечена фабрика и сырьем. Все дело, стало быть, зависит от самих руководителей предприятия, оттого, как партийная организация сумеет мобилизовать рабочих на борьбу за выполнение плана.

На два вечера обсуждали коммунисты фабрики отчетный доклад своего партийного комитета. 22 человека выступили в прениях. Коммунисты, критикуя работу парткома, много говорили и о причинах неудовлетворительной работы фабрики. Партком не работал со стахановцами, руководители фабрики не прислушивались к их голосу, оставляли без внимания их советы, предложения, не создали им условий для стахановской работы.

— На производственных совещаниях, проходящих ежемесячно, много выносится ценных предложений о работе отдельных цехов фабрики в целом, но и половина этих предложений не выполнена,—заявил в своем выступлении тов. Курнавин.

Стахановец тов. Маташкин рассказал, что ежемесячно у него бывают простои не 35—40 часов, но создано условия для стахановцев в закройном цехе. 15 апреля смена Васильева выполнила план только на 65 проц., так как по вине механического цеха остановилось пять машин. Все эти вопросы обошли в своих выступлениях тов. Куряков —директор фабрики—и тов. Гообовский—старший технолог. Ничего не сказали они, почему остаются невыполненными предложения производственных совещаний, что делается для того, чтобы устранить производственные неполадки.

Тов. Агапов выразил мнение большинства коммунистов, заявив, что его не удовлетворили эти выступления. Горбовский молодой специалист, коммунист. Его прямая задача—помочь начальникам цехов и мастерам в расстановке сил, в освоении технологического процесса производства. Но он отсиживается в кабинете, редко бывает на производстве, высокомерно относится к предложениям рабочих.

Большое внимание в своих выступлениях уделили коммунисты вопросам политического воспитания, культурно-массовой работы. Выступающие товарищи указывали на необходимость повышать качество работы партийных школ. Тов. Сивков указал, что ему, как молодому пропагандисту, не оказывается нужной помощи в подготовке к занятиям. Тов. Грачева отметила, что на партком, на горком партии не уделяют должного внимания работе парткабинета. В парткабинете почти совсем нет литературы. Партком плохо руководил работой комсомольской организации, добровольных обществ. Об отсутствии внимания к антирелигиозной работе достаточно ярко говорит тот факт, что только три коммуниста состоят в союзе воинствующих безбожников.

Выступивший на собрании секретарь оргбюро ЦК ВКП(б) по Вологодской области тов. Комаров подробно охарактеризовал задачи, стоящие перед партийной организацией фабрики.

После всестороннего обсуждения собрание признало работу парткома удовлетворительной. В принятом постановлении указаны недочеты в работе парткома и конкретные мероприятия по дальнейшему улучшению партийно-политической работы. Особое внимание в постановлении уделяется вопросам политического просвещения, и мобилизации рабочих фабрики на разрешение хозяйственных задач. Повседневно работать со стахановцами, прислушиваться к их голосу, выполнять их предложения—основной наказ коммунистам своему парткому.

К. ГУЛЯЕВ.

Неорганизованность и спешка

Отчетно - выборное собрание парторганизации колхоза «Заветы Ленина» по плану Сокольского райкома намечалось провести 14 апреля. Известно или нет было это парторгу, но факт остается фактом, что к собранию он не подготовился, даже не составил отчета. Больше того, постановление ЦК ВКП(б) и инструкцию о выборах руководящих партийных органов коммунисты не изучали.

Член райкома тов. Смирнов поставил райком в известность, что в парторганизации нет никакой подготовки к собранию. Следовало бы собрание отложить, чтобы лучше к нему подготовиться, но райком не нашел нужным этого сделать. За одну ночь был написан отчет. Утром коммунисты в течение четырех часов обсуждали постановление и инструкцию ЦК о выборах, а вечером в тот же день началось отчетно-выборное собрание.

В прениях по отчету коммунисты выступали, но ни отчет, ни выступления не вскрыли ошибок и недочетов в работе парторганизации колхоза.

В спешке было проведено собрание и парторганизации рейдовой силавной конторы.

Не все обстоит благополучно и с оформлением протоколов отчетно-выборных собраний. В протоколе отчетно-выборного собрания Первомайской сельской парторганизации о выборах парторга ничего не записано. Не записаны выборы счетной комиссии и результаты на районную партконференцию. В протоколе не записано, как выдвигались и обсуждались кандидатуры. Член райкома тов. Ефимов, будучи послан в эту парторганизацию для помощи в проведении отчетно-выборного собрания, не рассказал и не проверил, как оформляется протокол и как нужно его оформлять.

Райком партии должен конкретнее руководить проведением отчетно-выборных собраний и не допускать спешки и неорганизованности.

Н. ПАВЛОВ.

На занятиях в Пришекснинском парткабинете при райкоме ВКП(б). Фото Г. Ефимовского.

Партком, оторвавшийся от масс

(МЯСОКОМБИНАТ, ВОЛОГДА)

Отчетно-выборное собрание парторганизации Вологодского мясокомбината началось с опозданием на 30 минут. На собрание явились 12 членов партии и 7 кандидатов. В отчетном докладе секретарь парткома тов. Лопатин говорил обо всем понемногу и ни о чем конкретно.

Выступая в прениях, коммунисты рассказали, что партийный комитет с возложенной на него задачей не справился. Долгое время на мясокомбинате орудовали враги народа. О их вредительских действиях сигнализировали рядовые члены и кандидаты партии, но партком действовал нерешительно.

Агитационно-массовая работа среди рабочих и служащих поставлена неудовлетворительно. Некоторые коммунисты не выполняют партийных поручений. Член партии тов. Яблоков был выделен агитатором, но он ни одной беседы с рабочими не провел. Агитаторы тт. Борисов и Карандеева прослушали десятидневные курсы агитаторов при горкоме ВКП(б), а работы никакой не ведут. Формально все члены и кандидаты охвачены учебой, но занятий они не посещают. После опубликования решения ЦК ВКП(б) о возобновлении приема в партию здесь не принято в ряды партии ни одного человека. Партийный комитет вопросами роста рядов партии не занимался, а отдельные члены партии из-за боязни «как бы чего не вышло» отказываются давать рекомендации.

— Я обращалась к члену партии Борисову,—говорит кандидат партии тов. Яблокова, с просьбой дать мне рекомендацию для вступления в ряды ВКП(б). Он обещал, но как-то раз на политшколе я не могла ответить на один вопрос, и тов. Борисов вместо того, чтобы помочь мне, отказал в рекомендации.

Производственный план в 1937 году мясокомбинат не выполнил. План первого квартала 1938 года выполнен только на 70 проц. На производстве работает только три члена и кандидата партии. Связь парткома с беспартийными рабочими очень слаба. Об этом говорили выступавшие.

В прениях по отчетному докладу высказалось 14 человек, но большевистской критики и самокритики у большинства выступающих не было.

Партийное собрание работу парткома признало неудовлетворительной.

А. КУДРЯКОВ.

ПЕРВИЧНАЯ ПАРТОРГАНИЗАЦИЯ

Первичная партийная организация является основой нашей партии. Проведение агитационной и организационной работы в массах, мобилизация их на выполнение производственных планов, привлечение существующих и новых членов, их политическое воспитание, борьба с расхлябанностью и бесхозяйственным ведением дела на предприятиях, забота об улучшении бытовых условий рабочих и колхозников являются основными задачами в работе каждой первичной организации.

Как же с этими задачами справляется Леоновская сельская первичная парторганизация? Эта организация немногочисленна по своему составу, но она является вполне боеспособной и в основном правильно строит свою работу. В ее составе три члена партии и два кандидата. Все они обучаются в кружке по истории партии.

Каждый член и кандидат партии имеет определенное поручение от парторганизации. Тов. Смирнов руководит агитколлективом, Козинов, А. Смирнов и Салдаков руководят кружками беспартийного актива по изучению Конституции и Положения о выборах в Верховный Совет Республики. Тов. Сарайкову поручено проводить читку газет с колхозниками.

Партийная организация заметно растет. В кандидаты партии принято четыре комсомольца, в число их орденоносец, депутат Верховного Совета СССР тов. Арталшова. Подали заявления о приеме в ряды ВКП(б) сочувствующие. т. Дружинин, стахановец колхоза «Борьба» и Веселов, председатель колхоза «Красный труженик». Этот колхоз добился самого высокого урожая по сельсовету, собрав ржи 19 центнеров с гектара. Подала заявление о вступлении в партию комсомолка, одна из лучших звеньевых по льну, Женя Смирнова. В группе сочувствующих 9 человек.

Для проведения работы в массах организован агитколлектив. В нем 29 человек. Агитатор, комсомолец тов. Бородин за последнее время провел три беседы по вопросам международного положения: о борьбе испанского народа за свою независимость, об оккупации немецким фашизмом Австрии и о войне Японии с Китаем.

Распространение постановления ЦК ВКП(б) и СНК СССР о плане заготовок и контрактации льнопродукции вскрытую колхозников и мобилизовало их на ликвидацию недостатков в подготовке к севу. В колхозах «Вперед» и «Красный холм» на другой же день после беседы приступили к заготовке торфа и завозу минеральных удобрений.

Агитационная работа воспитывает замечательных людей в колхозах. Такие звеньевые по льну, как Женя Смирнова, Мария Дружинина, Аполлинария Смирнова, Воробьева и многие другие выросли за последние годы и стали известны всему району, как передовые борцы за высокий урожай льна. Колхозник Павел Дружинин, избранный сейчас председателем колхоза, в прошлом году на жнейке убирал по 12 с половиной га за смену.

Соревнование—могучее средство в борьбе за выполнение производственных планов. И этому вопросу партийная организация уделяла большое внимание. Готовясь к севу, сельсовет заключал договор на социалистическое соревнование с Юрочевским и Угольским сельсоветами. Из 7 колхозов пять соревнуются между собой. После взаимной проверки Леоновских колхозов была направлена бригада из колхозников в колхозы соревнующихся сельсоветов. На собраниях, обсуждавших результаты проверки договоров, присутствовали все колхозники. Особенно большую активность проявляют звеньевые по льну. 46 человек звеньевых включились в соревнование и дали обязательство выратить льносемени и льноволокна на своих участках от 7 до 13 центнеров.

Первичная партийная организация находится сейчас накануне отчетно-выборного собрания. На этом собрании необходимо обобщить положительный опыт в работе, показать, чего добилась партийная организация, выполняя решения февральско-мартовского Пленума ЦК ВКП(б) 1937 года и решения январского Пленума. Необходимо со всей четкостью вскрыть и слабые стороны в работе. А их имеется, к сожалению, еще немало.

За последнее время ослабла агитационная работа, особенно по подготовке к выборам в Верховный Совет Республики. Такие формы массовой агитации и пропаганды, как например выделение агитаторов для работы с небольшими группами населения на дому, индивидуальные беседы и читки газет, парторганизация не использует.

В сельсовете имеется около 60-ти хозяйств единоличников, а работы с ними никакой не проводят. Очень медленно ликвидируются последствия вредительства в животноводстве. Нет должной борьбы за сохранение молодняка, его падеж доходит до 4 процентов.

Готовясь к проведению отчетно-выборного собрания, парторганизация должна учесть это и сделать необходимые выводы для того, чтобы полностью ликвидировать отставание в работе на всех участках и возглавить борьбу колхозных масс за успешное проведение сева, за сталинский урожай.

А. И. АНДРИАНОВ—секретарь Чебсарского райкома ВКП(б)

На подступах к весеннему севу

Важнейшее дело пущено на самотек

Не затягивать заключения договоров МТС с колхозами!

Определяя новый порядок финансирования машинно - тракторных станций, Совет Народных Комиссаров Союза ССР большое внимание уделил взаимоотношению МТС с колхозами. От выполнения договора с колхозом, от качества тракторных работ будет зависеть не только финансовое состояние машинно-тракторных станций, но и дальнейшее укрепление колхозов, дальнейший рост колхозной зажиточности.

Договор МТС с колхозом—это не только двухстороннее обязательство, это—закон. Нарушители договора обязаны возместить понесенные убытки и привлекаются к ответственности. На основе договора будут проводиться все сельскохозяйственные работы в период всего года. Вот почему своевременное заключение договоров приобретает важное политическое значение.

На колхозных полях нашей области будут в этом году работать 2.978 тракторов. План весенней тракторной вспашки установлен в 784 тысячи гектаров. Около четырех тысяч колхозов обслужат машинно-тракторные станции в нынешнем году и с каждым из колхозов уже сейчас МТС должны иметь твердый, тщательно продуманный договор.

Положение, создавшееся сейчас с заключением договоров, свидетельствует о том, что это важнейшее политическое мероприятие недооценивается и директорами МТС, и районными земельными работниками и, в первую очередь, областным земельным отделом. Буквально через несколько дней начнется весенний сев. В ряде МТС уже сейчас тракторные бригады выехали на производственные участки, а из четырех тысяч договоров между МТС и колхозами заключено лишь 290.

Только три машинно-тракторных станции—Кубенская (директор тов. Хватаева), Пришекснинская (директор тов. Новиков) и Петриневская (директор тов. Павлов) имеют договоры с каждым из колхозов, где будут проводиться работы. Абсолютное большинство МТС только еще собираются заняться заключением договоров, безобразно затягивают эту работу. Так, в В.-Устюгской МТС, которая обслуживает 50 колхозов, заключены лишь 2 договора. Не имеют ни одного договора с колхозами Усть-Кубинская, Оштинская и Вахневская МТС.

Неизбежно встает вопрос—как руководители этих машинно-тракторных станций думают планировать работу тракторных бригад, не имея четкого договора с колхозами, не зная об'ема тракторной вспашки и других работ?

Ответственность за недопустимую затяжку с заключением договоров, наряду с руководителями МТС, несет областной земельный отдел. Видя явно тревожное состояние дела, начальник облзотов. Гарусин не обеспечил решительных мер к своевременному исправлению положения. И здесь сказались старые, негодные, канцелярские методы руководства областного земельного управления.

Все «мероприятия» облзо в этом вопросе свелись к составлению двух телеграмм, причем первая из них путанно излагала технику заключения договоров, а во второй предлагалось «срочно сообщить сведения о ходе работы». Ни один человек из аппарата облзо не был послан в помощь МТС.

Полученные в районах типовые договоры вызвали и у директоров МТС, и у председателей колхозов ряд вопросов. В частности, многие запрашивали облзу о том, кто должен подвозить сельскохозяйственные машины от МТС до колхоза—МТС или колхоз? Спор об этом надо было срочно разрешить, чтобы не задерживать оформление договоров. Работники облзо не сумели быстро ответить на вопрос, завязали по этому поводу переписку с Наркомземом и только 15 апреля, наконец, получили ответ.

Положившись на самотек, областной земельный отдел совершенно не знает, что из себя представляют договоры, как проходит заключение их.

А это вопрос немаловажный. Строгий контроль, руководство и помощь районам здесь необходимы. Тот договор, который не обеспечивает проведения агротехнических мероприятий, который не организует колхозников и трактористов на борьбу за высокий урожай, это филькина грамота, пустой плод чиновничьего, бюрократического отношения к делу.

Нельзя забывать и такого положения, что Сталинский устав сельскохозяйственной артели предусматривает обязательное обсуждение договора МТС с колхозами на колхозных собраниях. Договор не считается действительным, если он не утвержден на общем собрании артели.

А как идет обсуждение договоров, об этом в облзо также не знают, хотя и предполагают, что без нарушений здесь дело не обойдется, что некоторые МТС, для «ускорения» делают попытку ограничиться разговорами с председателем колхоза.

Договорная кампания приобретает исключительное значение еще и потому, что перед заключением договора каждая МТС на собрании должна отчитаться перед колхозниками о своей прошлогодней работе. Собрания необходимо использовать для широкой, большевистской критики всех недостатков работы МТС, для повышения качества работы тракторных бригад, для мобилизации и трактористов, и колхозников на борьбу за высокий урожай 1938 года. Это должны понять работники земельных органов, партийные и советские руководители районов и обеспечить быстрейшее заключение договоров МТС с каждым колхозом, который они обслуживают.

Л. БРОВИН.

ЗА ТОННУ ЛЬНОВОЛОКНА С ГЕКТАРА

В первый год работы я получила урожай льноволокна и льносемени в среднем по 5 центнеров с гектара. В 1937 году наше льноводное звено стало работать еще лучше, и урожай значительно повысился: с каждого гектара мы получили по 6 центнеров льноволокна и льносемени.

Лен сеяли по клеверищу. Участок площадью в 5 гектаров был вспахан трактором. Чтобы не допустить потерь влаги и добиться лучшего рыхления пласта, боронование делали вслед за вспашкой. Калийную соль мы вносили перед пахотой из расчета по 1,5 центнера на гектар. Остальные удобрения—суперфосфат, золу и куриный помет—внесли перед боронованием.

В летнее время внимательно следили за посевами льна, своевременно делали прополку, во-время произвели теребление и расстил. Не только урожай, но и качество льноволокна было хорошим, весь лен сдали 18 и 20 номерами.

В этом году на нашем участке площадью в 4 гектара предшественником льна будет клевер. Мы заготовили вполне достаточное количество минеральных удобрений, собрали 25 центнеров золы и 12 центнеров куриного помета. Посев льна провел льносеялкой крестообразно, в норме высева 1,4 центнера на гектар. После появления всходов участок промульчируем торфом.

Наш колхоз нынче засеет льном 50 гектаров. На колхозном собрании, обсуждая постановление партии и правительства о мероприятиях по повышению урожайности льна и о планах контрактации на 1938 год, мы подсчитали, что, если со всей площади получим урожай льноволокна и льносемени по 4 центнера с гектара, то от полной сдачи наш колхоз получит 172 тысячи рублей. Доход от льна на каждое хозяйство выразится по 1.700 рублей или по 3 рубля 44 копейки на трудодень.

На-днях к нам приезжала звеньевая по льну орденоносец А. Малова. Члены нашего звена приняли ее вызов на соревнование и обязались бороться за урожай в 10 центнеров льноволокна и 8 центнеров льносемени с гектара.

Е. КИЧИГИНА,
звеньевая по льну колхоза им. Ворошилова, Лежского района.

В теплице совхоза Черепове цкого горсовета. Бригадир М. Цицленкова за поливкой рассады.

Фото Г. Ефимовского.

Происхождение и классовая сущность „пасхи"

Религия — испытанное орудие обмана и угнетения трудящихся в руках эксплоататоров, работодателей, помещиков, капиталистов.

Многие сотни и тысячи лет попы, ксендзы, раввины и сектантские главари сказками о несуществующем боге, о рае и аде отвлекали трудящиеся массы от классовой борьбы с эксплоататорами. Великая Октябрьская Социалистическая революция и торжество социализма в нашей стране нанесли религии сокрушительный удар.

Советский народ, навсегда покончивший с муками капиталистического рабства, своими руками создавший свободную и счастливую жизнь, не нуждается в призрачных утешениях религии. Советская власть, несокрушимая и сильная беззаветной преданностью и любовью всего народа, ведет борьбу против религиозного дурмана.

Но в нашей стране есть еще остатки ликвидированных эксплоататорских классов, есть еще всякое контрреволюционное охвостье, подлая троцкистско - бухаринская нечисть. Эти гады стараются использовать религиозные предрассудки отсталой части трудящихся в своих гнусных целях.

Попы и сектантские главари смыкаются с троцкистско-бухаринскими бандитами в борьбе против народа, против социализма, за восстановление капиталистического рабства на нашей цветущей родине.

Эта вредительская подрывная работа церковно-сектантских организаций особенно усиливается в дни религиозных праздников. Приближается так называемая «пасха»—главный праздник христианской религии.

Посмотрим, что говорит наука о возникновении праздника пасхи и в чем заключается классовая эксплоататорская роль этого праздника?

Предшественниками христианской пасхи являются—с одной стороны древне-еврейская пасха, а с другой весенние праздники, существовавшие у земледельческих народов древнего Востока. Среди еврейской бедноты еще в период тяжелого вавилонского плена возникли верования в Мессию-Христа, которого бог Израиля, якобы, пошлет с неба для спасения еврейского народа. Евреи верили, что Мессия придет в пасхальную ночь, освободит трудящихся от гнета эксплоататоров и завоевателей и установит «царство божие» на земле.

Древние египтяне создали культ бога солнца и растительности Озириса. В Финикии существовала легенда о боге Адонисе. У древних греков также был праздник умирающего и воскресающего бога Диониса. Древние персы справляли праздник в честь бога солнца Митры. Ежегодно в течение 40 дней, предшествовавших наступлению весеннего равноденствия, верующие приносили жертвы и совершали траурное богослужение, а потом в последнюю ночь торжественно об'являли о воскресении Митры.

Все эти мифы созданы древними восточными земледельческими народами, находившимися под гнетом стихийных сил природы. Мифы об умирающих и воскресающих богах дают религиозное фантастическое изображение посева и прозрастания зерна. Не умея об'яснить себе научно явления природы, древние земледельческие народы верили в существование богов растительности.

В докласовом обществе, еще не знавшем эксплоатации, праздник смерти и воскресения бога был проявлением бессилия человека в борьбе со стихийными силами природы. Позднее, в классовом обществе в этом празднике стало отражаться бессилие эксплоатируемых масс перед эксплоататорами.

В старой царской России помещики и капиталисты старались отпраздновать пасху как можно торжественнее и пышнее. Это соответствовало их классовым интересам. Семинедельный пост, исповедь, пасхальные богослужения, проповеди призывали темную верующую рабоче-крестьянскую массу к терпению и смирению перед эксплоататорами.

В капиталистических странах попы усиленно используют пасху, проповедуя классовый мир и призывая рабочих и крестьян безропотно покоряться фашистскому режиму, несущему трудящимся рабство, голод, нищету и смерть. Злейший враг трудящихся—глава капиталистической церкви папа римский, именующий себя «наместником Христа на земле», благославляет зверства японской военщины в Китае. Папа помогает итало-германскому фашизму душить героический испанский народ.

В Советском Союзе пасха, подобно всем другим религиозным праздникам, приносит верующим-трудящимся много вреда. Пасхальная проповедь классового мира, всепрощения и любви к врагам имеет своей целью притупить революционную бдительность трудящихся нашей страны, притупить их священную классовую ненависть к врагам народа—троцкистско-бухаринским бандитам и к фашизму, подготовляющему войну против нашей социалистической родины.

Пасха причиняет также значительный материальный ущерб нашему народному хозяйству: пасхальные праздники подрывают трудовую дисциплину, вызывают прогулы, простои машин, порчу продукции и т. д.

Но трудящиеся все более и более осознают вред религии и религиозных праздников. Так, колхозники Морозовичского сельсовета Мало-Вишерского района Ленинградской области, в своей районной газете «Большевик» писали: «Мы не пойдем на удочку попов, не будем праздновать пасху, а будем работать на полях, завоевывая себе высокий урожай. Призываем последовать нашему примеру всех колхозников и колхозниц нашего района».

Необходимо, чтобы все трудящиеся поняли, что религия служит врагам народа. Необходимо усилить раз'яснительную антирелигиозную работу среди широчайших масс трудящихся, проводя ее под лозунгом: «Борьба против религии есть борьба за коммунизм».

Н. ФЕДОРОВИЧ.

Рабочий поселок

ЗА ГОДЫ СОВЕТСКОЙ ВЛАСТИ в нашей стране выстроены тысячи новых крупных предприятий, вокруг которых созданы прекрасные, благоустроенные рабочие поселки. Одним из них является и поселок при стекольном заводе «Белый бычок», Чагодощенского района. На примере его можно видеть, какую громадную заботу проявляют партия и советское правительство о людях.

Рабочим предоставлены светлые, чистые квартиры с водопроводом и канализацией, электроосвещением и радио. 3.400 советских граждан живут в поселке яркой, полнокровной жизнью. Имеются детский сад и детские ясли, клуб, парк, прекрасная школа, библиотека.

На этой странице мы печатаем материал, показывающий, как рабочие стекольного завода проводят свой досуг, повышают свой технический и общеобразовательный уровень и борются за повышение производительности труда. Творческий, созидательный труд, художественная и музыкальная самодеятельность, непрерывное стремление вперед, к лучшему—вот отличительные черты жизни каждого рабочего поселка. Социализм прочно вошел в быт советских людей и это дает свои плоды. На стеклозаводе только за один год выросли десятки замечательных стахановцев, способных руководителей и организаторов.

И с каждым годом, с каждым днем жизнь трудящихся Советского Союза будет расцветать все ярче, все краше.

Все рабочие учатся

В прошлом году средняя школа нашего поселка занимала два больших двухэтажных дома. Ныне выстроено третье прекрасное здание на 400 учащихся. Теперь в школе учится 1400 детей. Весной 1937 года десятый класс окончили 21 человек, 16 из них теперь учатся в высших учебных заведениях и в военных школах.

Для тех, кто в детстве не получил среднего образования, у нас создана вечерняя школа. В ней занимается 30 человек. Тут можно видеть и юношей и пожилых рабочих, понявших, что учиться никогда не поздно. Пример в этом отношении может служить Ульян Чистяков, бывший рабочий-плотник. Почти в 50 лет он ликвидировал свою малограмотность и теперь вместе с дочерью учится в вечерней школе. Недавно его выдвинули зам. начальника жилищного отдела.

На заводе объявлена решительная борьба за поголовную общеобразовательную и техническую грамотность рабочих. Свыше 400 человек занимаются в школах ликбеза, около 110 человек проходят техминимум, столько же учится на разных курсах по повышению квалификации и 80 лучших стахановцев учатся на курсах мастеров социалистического труда. То, что было упущено в детстве, люди с успехом наверстывают сейчас. На-днях 9 раньше малоквалифицированных рабочих окончили специальные курсы и получили звание паровозных машинистов, 13 человек—помощников машинистов, 30 человек готовятся стать шоферами, 15—газогенераторщиками и т. д.

Каждый вечер можно наблюдать, как мужчины и женщины, молодые и пожилые рабочие с книгами идут на занятия в дом технической учебы. Девять классов занимаются учащимися курсов мастеров социалистического труда. Постепенно, день за днем они овладевают знаниями математики, русского языка, физики, химии. Многие из них еще несколько лет назад были малограмотными.

Скажу про себя. Я с детства имела страстное желание учиться, но все мое образование закончилось тремя группами сельской школы. Только теперь, при советской власти, представилась возможность осуществить заветную мечту. Сорока пяти лет я начала учиться вновь, потом поступила в пятый класс вечерней школы и по окончании его перешла на курсы мастеров социалистического труда, где занимаюсь уже второй год.

Вместе со мной на курсах учится немало таких товарищей, которые выросли на заводе от чернорабочего до техника и дежурного инженера. Этого они добились благодаря упорной работе над собой, над повышением своих знаний.

Когда смотришь на рабочих-учащихся, невольно вспоминаются слова великого Сталина о том, что только у нас, в стране социализма, Конституция дает не только права советским гражданам, но и обеспечивает эти права. Тысячи учащихся только на одном предприятии—яркое подтверждение слов нашего мудрого вождя.

Ф. НИКОНОВА,
бригадир бригады резчиков стекла.

Первомай в поселке

В цехах завода, в квартирах рабочих, в клубе, в парке—везде начинается деятельная подготовка к международному празднику 1 Мая. 160 агитаторов среди рабочих и неорганизованного населения проводят беседы о значении праздника пролетарской солидарности, разъясняют избирательный закон и Конституцию РСФСР. Во всех цехах завода проводится проверка социалистических договоров и развертывается борьба за наилучшие производственные победы.

Идет подготовка к украшению завода, поселка и клуба. Одна из улиц поселка (ул. Революции) будет украшена на тему «Сталинская Конституция».

Музыканты, физкультурники и рабочие-актеры клуба готовятся к первомайским выступлениям. Физкультурники во время демонстрации будут исполнять разные номера на спортивных снарядах. Музыканты вместе с хоровыми кружками вечером 1 Мая для рабочих устроят концерт. В парке намечается массовое гуляние. В массовых физкультурных номерах и военных играх примет участие не менее тысячи человек. Стрелковые соревнования, концертное отделение, сдача норм на оборонные значки, прыжки с парашютной вышки, полеты планеристов и другие увеселения заполнят программу гуляния. Праздник будет веселым и радостным.

А. СИДОРОВ

ЗАВОД И ЛЮДИ

Стекольный завод «Белый бычок»—это одно из тысяч социалистических предприятий, выстроенных за годы двух сталинских пятилеток. Еще в 1926 году на месте завода и рабочего поселка был глухой сосновый бор. Под напором строителей бор уступил место мощному заводу, оборудованному по последнему слову техники. Здесь же выросли большие двухэтажные дома рабочего поселка. В 1931 году завод дал стране первую партию стекла.

По мере того, как рабочие овладевали производством, рола производительность труда. Если в 1931 году было выработано стекла 1.521.906 квадратных метров, то в 1937 году завод дал 5.924.422 квадратных метра. Этим стеклом можно покрыть площадь в 594 гектара! Завод освоил производство высококачественного стекла для автомобильной промышленности, которого в нынешнем году должен дать 200 тыс. квадратных метров.

За шесть лет на заводе выросли замечательные кадры стахановцев, в совершенстве овладевших техникой производства. Прекрасной работой они завоевали авторитет и всеобщее уважение среди жителей поселка. Вот, например, мастер машины «Фурко» П. И. Семенов. Он первый проявил инициативу лучшей организации труда. Вместо пяти машин 8 человек его бригады стали обслуживать десять машин. Примеру тов. Семенова последовали мастера И. С. Зуев, Н. Сеничев и другие.

Еще несколько лет назад на заводе дежурными инженерами были иностранные специалисты. Теперь производством руководят наши советские специалисты, выдвиженцы из рабочих: бывший чернорабочий, затем мастер машины «Фурко» И. Зуев, бывшие мастера Свинтицкий, Федоров, Крейцер и ряд других. Земляков Н. Сеничев теперь избран председателем поселкового совета, работница тов. Маслеева руководит упаковочным цехом.

Так росли завод и его люди.

Ф. ЗОЛОТОВ.

Поселок стеклозавода «Белый бычок». Улица Революции. Фото **В. Ляпкова.**

Самодеятельность

При заводском клубе работает восемь кружков самодеятельности: два драматических, духовой, струнный, домровый, два хоровых и физкультурный. В этих кружках занимается 220 человек—рабочие, инженерно-технические работники, учащиеся, домохозяйки. Начиная с трех часов дня и до позднего вечера в клубе идет деятельная подготовка любителей музыки, театра и спорта к очередным выступлениям.

Драмкружки одновременно готовят три пьесы. Одну из них («Камера пыток») будут ставить в ближайшие дни. Все участники драмкружков увлекаются игрой на сцене. Взять, например, домашнюю хозяйку Елизавету Перинину. Она состоит в кружке более десяти лет и является лучшей исполнительницей ответственных ролей. В некоторых спектаклях принимают участие дети. Особенно выделяется хорошей игрой и любовью к сцене юный актер—Виктор Красавин. Нынче он кончает десятилетку и мечтает поступить в театральное учебное заведение.

Спектакли подготовляются тщательно. Актеры общими силами обдумывают, как лучше оформить сцену, составляют макеты, рисуют декорации, монтируют освещение, добиваясь наибольшего эффекта.

Немало имеется страстных любителей музыки и пения. Вот, например, электромонтер Виктор Трошин. Он хороший физкультурник-тяжелоатлет. Он любит музыку и настойчиво обучается игре на домре. Столяр Листов, токарь Трофимов и ряд других рабочих упорно овладевают музыкальной культурой. Десятки юношей учатся в духовых кружках. Энергичный руководитель струнного и духовых кружков Василий Васильевич Шестаков в свободное от общих сыгровок время учит музыкантов каждого в отдельности. Сейчас кружки деятельно готовятся к 1 Мая.

Участники духового оркестра вместе со струнным кружком готовятся к первомайскому концерту. Они разучивают марш из второго акта оперы «Аида», «Казачий марш»—Чернецкого на мотивы из оперы «Тихий Дон».

В спортивном зале клуба физкультурники готовятся к весеннему сезону, с нетерпением ждут, когда можно будет по-настоящему заняться спортом в спортивном городке, на беговых дорожках, на футбольной и волейбольной площадках. В прошлом году наши футболисты и легкоатлеты держали первенство по району, выступали на областных соревнованиях. Нынче они думают также встретиться с командами других районов и предприятий.

Б. БОЙЦОВ—
зав. клубом.

В библиотеке

Рост культуры, технических и политических знаний рабочих ярче всего сказывается в спросе на всевозможную литературу. В нашей библиотеке насчитывается 66 постоянных читателей. Просматривая их карточки, видишь, как широк круг вопросов, которыми интересуются рабочие. Произведения основоположников марксизма-ленинизма, книги общественно-политического и научно-популярного характера, сочинения русских классиков, советских и виднейших западно-европейских писателей—вот далеко неполный перечень литературы, пользующейся большим спросом у нашего читателя. Библиотека имеет фонд свыше 4 тысяч томов, но все же полностью удовлетворить читателей не в состоянии.

Наши рабочие внимательно следят за героической борьбой испанского и китайского народов против фашистских агрессоров. Газетные сообщения многих не удовлетворяют. Им хочется знать географию, общественно-политический строй, экономику иностранных государств, чтобы легче разбираться в международных вопросах. Взять, например, рабочего механического цеха А. Богданова. Он прочитал почти все произведения русских классиков и советских писателей, прочитал все имеющиеся у нас в библиотеке книги о Китае, теперь он просит книг об Испании, но их у нас недостаточно. Работница А. Кольцова прочитала все произведения Л. Н. Толстого, А. М. Горького, Н. А. Островского. Часто спрашивают книги о Великой Октябрьской революции, об истории гражданской войны и т. д. В библиотеку ежедневно приходит около 60 человек: тут и рабочие и домашние хозяйки, учащиеся и инженерно-технические работники. Их приводит сюда одно—стремление к знаниям, к самосовершенствованию.

При заводе имеется техническая библиотека, в которой насчитывается свыше 2 тысяч книг, предоставленных к услугам рабочих, стахановцев, мастеров и инженерно-технических работников. Среди читателей этой библиотеки немало выдвиженцев, которым приходится осваивать новое дело и поэтому особенно нуждающихся в технической литературе. Например, мастер машинно-ватинного цеха В. Свинтицкий, хорошо освоивший производство, теперь выдвинут на должность дежурного инженера. Он систематически читает литературу по стекольному производству, следит за новостями техники, особенно в области стекольного производства.

Десятки людей ежедневно посещают читальню при нашей библиотеке. Жители поселка внимательно следят за международными событиями, интересуются жизнью трудящихся капиталистических стран и, как пламенные патриоты, они горячо интересуются полнокровной жизнью своей родины.

А. ВЫДУМКИНА.

Телефонная связь Вологды

Качество работы телефонной связи в г. Вологде стоит на низком уровне. Слышимость плохая, ответы телефонисток несвоевременны, очень часты повреждения на линии.

В настоящее время приняты меры к улучшению работы связи. Например, введена профилактика линейных и станционных сооружений и опрос абонентов со станции, образована бригада по ремонту воздушных проводов, установлен ежедневный беспрерывный контроль скорости ответа телефонистки и качества работы монтеров. Монтеры и телефонистки взяли на себя социалистические обязательства.

Телефонная станция в настоящее время сильно перегружена. Телефонистки, вместо нормы 150, обслуживают по 210 абонентов. Поэтому в часы работы учреждений бывают частые случаи недостачи 18 шнуров для соединения, и телефонистки не отвечают по 3—5 минут.

Наркомат связи запланировал в четвертом квартале 1938 года расширить станцию на 700 номеров. Это мероприятие все же не разрядит телефонного «голода». Уже сейчас из 700 проектируемых включено 350 номеров, а на остающиеся 350 имеется 500 заявок. К тому же, будет произведено не расширение существующей (такой системы заводы не выпускают), а строительство станции другой системы, абоненты которой будут соединяться с абонентами старой станции двумя телефонистками, подобно соединению между абонентом вокзала с абонентом городской станции.

Верным решением было бы построить в г. Вологде или АТС на три тысячи номеров, или ручную станцию на 2.400 номеров, а существующую станцию передать на расширение телефонной станции этой же системы какому-либо районному центру.

Этот вопрос может быть быстро решен только с помощью областных организаций, так как наркком тов. Берман уже утвердил план строительства.

Задача заключается еще в ускорении ответа станции. Эта задача выполнима. Так, 11 апреля телефонистка Пыхова дала в среднем 15 соединений в минуту, тогда как другие телефонистки произвели по 11 соединений. Пыхова справедливо заявляет, что это не предел. Но для этого необходимо: улучшить слышимость и уменьшить повреждаемость на линии и станции и дисциплинировать абонентов.

Предупредительный ремонт, опросы абонентов из бюро повреждений, обход участковыми монтерами абонентов для профилактики, регулировки реле и ежедневная проверка шнуров на станции еще не дали желаемых результатов. Так, за первую декаду апреля было 109 повреждений в аппаратах. Монтеры бюро повреждений небрежно проверяют аппараты—зачастую через день после проверки аппараты бывают неисправны вновь.

Участковые монтеры заняты не профилактикой, а устранением повреждений, которые появляются благодаря отсутствию профилактики. Необходимо усилить качество работы ремонтной бригады, которая часто отрывается на другие работы. На станции все еще есть повреждения в реле после их регулировки техником Анурьевым.

Дисциплинированность абонентов заключается в культурном обращении с телефоном. К сожалению, не все у нас рассматривают телефон, как прибор, который помогает ускорять темп политической, производственной и культурной жизни города. Громадное число абонентов употребляет лишние слова («пожалуйста», «дайте», «я вас прошу дать» и т. п.), вступают в пререкания с телефонистками, чем замедляется ответ телефонистки другим ожидающим абонентам.

Абонент должен сказать номер ясным четким голосом, без лишних, совершенно ненужных слов.

Таким образом, профилактика, социалистическое соревнование работников связи и дисциплинированность абонентов позволят в самом ближайшем времени сделать работу станции отличной.

И. БОРЗЕНКО,
инженер управления связи.

Сухонский завод молочных консервов план первого квартала выполнил на 127 процентов.

На снимке: сменный мастер комсомолка А. И. Логинова осматривает банки с консервами.

Фото **Г. Ефимовского.**

Образцовый порядок

Славное двадцатилетие пожарной охраны в СССР вологодские пожарные команды встретили большими достижениями. Личный состав команд хорошо знает свое дело; машины и инвентарь—в образцовом состоянии; в гаражах и дежурных помещениях—чистота и порядок.

За последнее время развернута большая профилактическая работа. Работники третьей пожарной команды организовали в домах и общежитиях города 40 противопожарных ячеек.

Уделяется большое внимание и культурно-массовой работе. При пожарной охране созданы кружки политучебы, физкультурный, музыкальный и другие. Работают курсы шоферов, на которых учится 26 человек, в том числе 4 женщины.

Среди комсостава и рядовых бойцов много стахановцев и ударников. Телефонистка третьей пожарной команды Валя Юнина выполняет норму на 175 процентов. Кроме того, она активно участвует в профилактической работе, организуя ячейки добровольной пожарной команды из домашних хозяек.

В. ТИТОВ.

О стрелковом спорте

Автор статьи «Стрелковый спорт», помещенной в «Красном Севере» 9 апреля совершенно правильно указал на то, что «стрелковая подготовка трудящихся и развитие стрелкового спорта—одна из основных задач Осоавиахима —в нашей области разрешается неудовлетворительно». Но причины такой неудовлетворительной работы вскрыты не были.

В заметке указано, что «как только соревнования пройдут, работа со стрелками совершенно прекращается». Но как не прекратить работу, когда снабжение патронами поставлено исключительно безобразно. С конца февраля подготовка юных ворошиловских стрелков и ворошиловских стрелков 1 ступени по г. Вологде совершенно прекратилась по вине областного совета Осоавиахима, который не отпустил патронов на этот вид стрелковой подготовки.

По всему Союзу в честь XX годовщины РККА проводились заочные стрелковые пионерские соревнования. Вологодская область также принимала участие, но результаты соревнований областным советом в Центральный стрелково-спортивный клуб СССР (ЦССК) посланы не были, вследствие чего получилось то, что Вологодская область фактически из участия в соревнованиях выпала.

Предлагая образцово провести детские стрелковые соревнования им. газеты «Пионерская правда», указывая, что к ним нужно уже сейчас готовиться, тов. Калистратов не сказал, создает ли областной совет условия для образцового их проведения. Нет не создает. И опять вопрос упирается в патроны.

Городские стрелковые соревнования по подготовке к спартакиаде народов СССР в Вологде уже два раза откладывались, а теперь перенесены на неопределенное время из-за отсутствия патронов. Это же явление имеет место и в других городах области.

Во всей стрелковой работе общества главный упор делается сейчас на подготовку метких стрелков из боевого оружия—ворошиловских стрелков II ступени. А между тем по Вологодской области не подготовлено ни одного ВС II ступени. Председатель областного совета тов. Ляпин мотивирует это тем, что ими не получено контрольных цифр. В областном совете, не получив цифр, успокоились и не занялись этим важнейшим участком стрелковой подготовки трудящихся.

Отдел снабжения Осоавиахима при областном совете (начальник т. Пузин) работает совершенно неудовлетворительно. Именно его плохой работой об'ясняется нехватка патронов, которую испытывает сейчас вся область. В магазине отдела снабжения Осоавиахима нет даже шомполов для мелкокалиберных винтовок, а отсутствие их приводит к порче оружия.

Мишеней, значков ВС первой ступени, духовых и малокалиберных винтовок, литературы и многого другого не найдешь в отделе снабжения. Все это мешает улучшению качества стрелковой работы.

Нетерпимо долго не организуется областной стрелковый клуб, который должен явиться руководящим центром стрелковой подготовки.

Сейчас всей стрелковой работой в области руководит молодой работник тов. Калистратов. Ему нужна помощь. Нам кажется, что в улучшении стрелковой работы решающую роль сыграет укрепление руководства стрелковым спортом. Этим и должен заняться в первую очередь областной совет.

А. Штофф, Б. Мокшев, Б. Ржаницын, Ю. Бабулевич.

Конференция шахматистов

21 апреля в Вологде проводится городская конференция шахматистов и шашистов. На конференции будут произведены выборы бюро шашечно-шахматной секции и утвержден план работы на 1938 год. Будет обсужден также вопрос о проведении в мае городского турнира и об открытии в Вологде шахматно-шашечного клуба.

Международное обозрение

Военные действия в Китае ознаменовались за последнее время крупными победами китайских войск. Самая большая победа была одержана на северном фронте в провинции Шаньдун. Упорные бои под Тайэрчжуаном закончились разгромом двух японских дивизий. Японцы потеряли убитыми и ранеными около 20 тысяч человек. Китайские войска взяли большое количество военных трофеев: 20 тысяч винтовок, 931 пулемет, 77 полевых орудий и т. д.

Само собой разумеется, что изменение положения на северных фронтах нашло отражение и на центральном фронте, где усилили свою активность не только китайские регулярные войска, но и партизанские части.

Победы китайских войск показывают, насколько правильно поступило китайское командование, отказавшись от тактики пассивного сопротивления и перейдя к методам активной обороны, то-есть, к методу контрнаступления с [illegible] занской борьбы против японских захватчиков.

Давно опрокинуты расчеты японского генерального штаба на «быструю и решительную победу» в Китае. Китайский народ поднялся на защиту своей свободы и национальной независимости, и перед изумленным капиталистическим миром предстал гигант, таящий в себе неисчерпаемые силы сопротивления, мужества и героизма.

Навеки рассеяна легенда о «непобедимости» японского оружия и отсутствии патриотизма у китайского народа. Знаток Дальнего Востока, бывший редактор английской газеты «Гонконг дейли пресс»—Баррет, подводя итоги боям на Желтой реке, приходит к следующим небезынтересным выводам: 1) развеяна легенда о непобедимости японского оружия, 2) развеяна легенда о военной немощи Китая, 3) моральное состояние китайских войск и гражданского населения выше, чем когда-либо, 4) [illegible] победу провалились: Япония натолкнулась на сопротивление народа, сопротивление упорное, решительное и общенациональное.

«Факт таков, — заканчивает свои рассуждения м-р Баррет,— что Китай уже больше не беспомощный гигант, которого можно грабить и оскорблять. Китайский народ пробуждается, начинает все глубже сознавать свою собственую силу».

* * *

События в Китае со всей наглядностью показывают, что не так сильны агрессоры, как они пытаются это изображать. И сейчас характерно то, что поражение японцев в Китае совпало с определенным сдвигом в позиции Англии в ее отношении к Японии. Японский империализм в крайне трудном положении. Победные реляции исчезли из военных сводок. Япония переживает крайне напряженное финансовое и экономическое положение. В этот момент лондонские банкиры спешат на помощь японским империалистам и заключили соглашение с японскими банками о поддержке японской валюты на уровне, превышающем нормальный (то-есть тот, до которого иена должна снизиться в результате военных расходов и прочих финансовых затруднений).

Нынешнее правительство Англии может смело претендовать на мало почетное звание покровителя агрессоров. В Китае оно не только не препятствует японской агрессии, но и при случае помогает ей в расчете на то, что удастся в конце концов заключить с захватчиками выгодную сделку. В Европе Англия санкционирует захват Гитлером Австрии, поощряет итало-германскую интервенцию в Испании и заключает соглашение с Италией.

Английская буржуазия, исходя из своих классовых интересов, боится внутреннего взрыва в лагере фашистов и старается всеми средствами спасти зарвавшихся фашистских диктаторов. С другой стороны, английская буржуазия отдает себе полный отчет в том, что, если фашистские поджигатели войны готовят новую бойню за передел мира, то под наибольшей угрозой оказывается именно Англия, в руках которой больше всего колоний, больше всего награбленного богатства, на которое с вожделением и жадностью смотрят фашистские агрессоры. Английская буржуазия вместо того, чтобы в союзе с миролюбивыми державами защищать мир, ищет соглашения с захватчиками, надеясь натравить их на другие страны.

Можно ли сомневаться в том, что эта политика поощрения и развязывания агрессии обратится против самих поощрителей агрессии? Для вящшей убедительности стоит присмотреться к тому, как использует агрессор свою безнаказанность.

* * *

Закончилась комедия «плебисцита», затеянная германскими фашистами для того, чтобы придать «законный вид и толк» грабительскому захвату Австрии. «Плебисцит» явил такое зрелище циничного издевательства, такого надругания над волей австрийского и германского народов, с которым может сравниться только самый факт уничтожения Австрии, как независимого государства.

(Окончание см. на 7 стр.).

Арест главарей „Железной гвардии" в Румынии

ЛОНДОН, 18 апреля. Агентство ...ер сообщает, что до настоя... времени в Румынии аре...вано 1.665 членов «Железной ...дии». В числе арестованных ...священников.

БУХАРЕСТ, 18 апреля. По по... произведенных в Бухаресте ...других городах Румынии аре... главарей прогерманской фа...ской организации «Железной ...дии» румынское телеграфное ...тство сообщает, что эти аре... явились результатом не...ко нежелания этих главарей ...иниться закону о роспуске ...тических партий и органи...й, но их стремления органи...ть вооруженное выступление ...ив правительства.

Агентство отмечает, что у чле... «Железной гвардии» найдено ...о оружия (пулеметы, кара..., гранаты и т. п.).

...ыски у лиц, замешанных в ...отовке вооруженного путча, ...должаются. Все лица, у кото... власти находят оружие, под...гаются арестам.

Провокационный вымысел японо-манчжурских властей

УЛАН-БАТОР, 17 апреля. Здесь ...тегорически опровергают про...кационное сообщение японской ...зеты «Иомиури» о том, что ...то бы 4 апреля 20 солдат ...Р проникли в глубь террито... внутренней Монголии, заняли ...т Абагур у границы Жехэ и ... возвращении захватили с со... трех японских резидентов. ...еверными также являются ут...ерждения газеты о том, что, ...обы, 4 апреля на рассвете 20 ...йцов МНР напали на пункт к ...веру от Таринора (провинция ...хар) и после полуторачасового ...оя отступили, захватив с собой ...рех японцев. По сведениям, по...ченным из достоверных источ...ков, никакие группы солдат ...НР никогда границ МНР не пе...ходили, в территорию Внутрен...ей Монголии не вторгались, ни...ких конфликтов не учиняли и ...общения газеты «Иомиури» яв...ются не чем иным, как прово...ционным злостным вымыслом ...оно-манчжурских властей.

Военные действия в Китае

В СЕВЕРНОМ КИТАЕ

ХАНЬКОУ, 18 апреля. В провинции Шаньдун китайские войска окружили город Исянь.

В западной части провинции Шаньси ряд городов очищен от японцев, потерявших в последних боях не менее трех тысяч убитыми и ранеными.

В северной части провинции Хэнань бои ведутся около городов Веньсянь, Цзиюань, Мынсянь и Танинь. Японская дивизия Доихара начала отходить на восток к Синьсяну.

В северной Хэнани действует свыше 50 тысяч партизан, крупные отряды которых оперируют в 50 километрах от Бейпина.

ЛОНДОН, 19 апреля. По сообщению «Дейли телеграф энд морнинг пост», китайцы заняли Ханьчжуан (южная часть провинции Шаньдун).

ХАНЬКОУ, 19 апреля. Японское командование срочно перебрасывает десять тысяч солдат из Шаньси в провинцию Шаньдун. Бои происходят севернее Цзяочжуана. Вчера контратака японцев на деревню Хуаньшань (южнее Исяня) была отбита. Японцы отступили обратно в город. В ночь на 17 апреля японский отряд в 100 человек, укрывшийся в каменном блокгаузе близ Исяня, был окружен китайцами и уничтожен. Юго-восточнее Линьчэна идет бой.

Три тысячи японцев при 20 орудиях начали наступление в районе Ичжоу (восточная часть Шаньдуна). Завязались бои.

В западной части Шаньси китайцы выбили японцев из Тяньлина и Даучжаня. По сведениям штаба 8-ой народно-революционной армии, 16 апреля китайцы окружили колонну из 600 японских грузовиков, направлявшихся из Усяна на юг провинции. 18 апреля происходили бои. Результаты еще неизвестны.

В ЦЕНТРАЛЬНОМ КИТАЕ

ХАНЬКОУ, 18 апреля. 15 апреля китайцы возобновили операции около Сюаньчэна (восточнее Уху). Переброшенные в Уху части Манжоу-Го восстали против японцев.

ХАНЬКОУ, 19 апреля. Китайские части и партизаны окружили Исин с трех сторон, готовясь к общему наступлению на японский гарнизон.

В двухдневных боях в районе Хайяня (на северном берегу Ханчжоуского залива) японцы понесли большие потери.

★

ЛОНДОН, 19 апреля. Гонконгский корреспондент газеты «Дейли телеграф энд морнинг пост» 18 апреля сообщает, что во время японского налета на Кантон 17 апреля было убито 250 человек и ранено 300 человек.

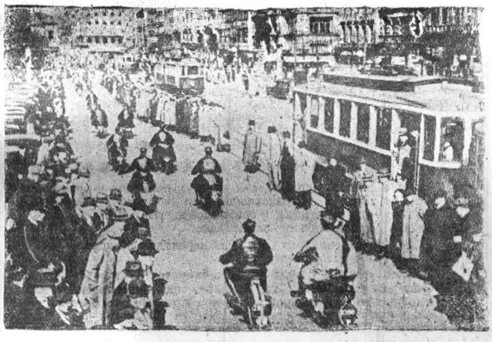

«Неделя обороны и моторизации в Чехословакии».
На снимке: агитационный пробег моторизованных частей по улицам Праги.
Фото **Союзфото.**

НА ФРОНТАХ В ИСПАНИИ

ВОСТОЧНЫЙ (арагонский) ФРОНТ

В секторе к северу от реки Эбро мятежники 17 апреля форсировали реку Сегре в районе Камараса (к северо-востоку от Балагера), но были отброшены к исходным пунктам и понесли тяжелые потери.

В секторе к югу от реки Эбро отбита атака мятежников в районе к востоку от Сан-Матео. В районе Ульдекона (к северо-западу от Винароса) идет бой.

В нижнем течении реки Эбро давление интервентов и мятежников продолжалось в направлении Черта (к северу от Тортоса) и Ампоста (к югу от Тортоса). В районе Ампоста происходит ожесточенное сражение.

В секторе реки Ногера Пальяреса несколько дней происходит сражение. Республиканцы сдерживают войска мятежников, потери которых превышают 1.500 человек.

В секторах Балагер и Лерида возобновились бои. Республиканцы удерживают свои позиции у выходов из Лериды. К югу от Лериды республиканцы продолжают удерживать укрепление в Серос и деревню Ла Гранха де Эскарпе.

На других фронтах без перемен.

ДЕЙСТВИЯ АВИАЦИИ

Республиканская авиация обстреляла из пулеметов скопления мятежников в районах Сан Матео, Кати, Ла Хана, Сан Хорхе и Винарос.

17 апреля самолеты мятежников пытались бомбардировать Барселону, но были прогнаны огнем республиканских зенитных батарей. Фашистские самолеты бомбардировали деревни Сан Висенте де Кальдерс (к северо-востоку от Таррагоны) и Картахену и окрестности Реуса.

Назначение Эрнандеса

МАДРИД, 19 апреля. Бывший министр просвещения Испанской республики, коммунист Эрнандес назначен политическим комиссаром всех армий Испанской республики, находящихся под командованием генерала Миаха.

Заявление Миаха

ПАРИЖ, 19 апреля. Мадридский корреспондент агентства Эспань передает заявление, сделанное ему генералом Миаха. В этом заявлении говорится:

«Нынешние обстоятельства ни в малейшей степени не изменили абсолютно нормальных условий и порядка, царящих во всей зоне республиканской Испании. С первого же момента были приняты конкретные меры с тем, чтобы помешать продвижению противника. Республиканские силы, действующие во всех секторах центрального и южного фронтов, охвачены исключительным энтузиазмом. Я могу заверить, что республика поставит непреодолимый барьер перед армиями интервентов. Твердость командования и железная дисциплина всех—таковы силы, с помощью которых армия республиканцев добьется победы. Мы располагаем самым главным, что необходимо для победы—людьми, которые при поддержке нашей военной промышленности выполнят свой долг и победят».

Альварес дель-Вайо об англо-итальянском соглашении

БАРСЕЛОНА, 19 апреля. Как сообщает агентство Гавас, министр иностранных дел республиканской Испании Альварес дель Вайо обратил в печати внимание на то, что в письмах, которыми в связи с заключением соглашения обменялись английский посол Перт и итальянский министр иностранных дел Чиано, не сказано ясно, когда произойдет отозвание итальянских войск, оперирующих в Испании,—до или после окончания войны. «Это обстоятельство, — говорит дель Вайо,—означает полный отказ в пользу мятежников от принципа невмешательства. Я не вижу, каким образом после этого заявления окажется возможным оправдывать «невмешательство», направленное исключительно против законного правительства Испании».

В заключение Альварес дель Вайо заявил: Обмен письмами между Пертом и Чиано логически не может иметь иного смысла, как полный отказ от «невмешательства». Продолжение политики «невмешательства», может теперь означать только решительное желание задушить народ, который борется за свою независимость, за мир и за будущее европейской свободы и демократии. Но испанский народ не умрет. Он будет продолжать свою борьбу с тем, чтобы победить».

Наглые откровения итальянской печати

РИМ, 18 апреля. Комментарии итальянской печати по поводу англо-итальянского соглашения открыто обнаруживают, какой смысл вкладывают в это соглашение руководители фашистской Италии. Фашистская печать торопится заявить, что соглашение «не только не нанесет ущерба оси Рим—Берлин, но еще более укрепит ее». Газеты также заявляют, что «Италия, как крупная колониальная держава, должна быть равна Англии».

Что касается обещания Италии отозвать свои войска из Испании и не добиваться там никаких экономических привилегий, то, по заявлению «Газета дель Пополо», это вовсе не означает «полного ухода Италии из Испании» также, как и того, что Италия не будет иметь в Испании «особой области действий, которую ей предоставит новый дружественный испанский режим».

Международное обозрение

(Окончание. Нач. см. на 6 стр).

Под угрозой штыков, в обста...вке свирепейшего террора гер...нским и австрийским избира...лям было приказано голосо...ть за присоединение Австрии к ...рмании и за составленный ...рманскими фашистами список ...ндидатов в новый «велико-гер...нский» рейхстаг. А уж из спи...а Гитлер сам выберет тех, ко...о он считает достойным засе...ть в этой кунсткамере!

«Плебисцит»—не только мера, предназначенная для того, чтобы «поднять дух» в стране, подо...реть мутную волну шовинизма, ...о и демонстрация безнаказан...ости захватнической политики, программа новых захватов. Гит...ер хочет сказать всему миру: ...от мы захватили Австрию, и ...икто из тех, кто гарантировал ...е независимость, пальцем не ...шевельнул. А независимость Ав...трии гарантировали—и не раз —Англия, Франция, Италия. Ма...о того, что захвачена Австрия. Посмотрите на состав «депута...тов» нового рейхстага, и вы убедитесь, что в программе еще и Чехословакия, и Северный Шлезвиг, и союзная с Германией Польша, и... Франция.

Давая германскому фашизму возможность укрепляться в Центральной Европе, британская дипломатия в первую очередь подрывает безопасность своей союзницы Франции, которая, в случае германского нападения, рассчитывала на свои союзы с Польшей, Чехословакией, Румынией, Югославией. Но подрыв безопасности Франции — угроза самой Англии. Наконец, через Австрию открывается путь на Ближний Восток, где Англия имеет значительные интересы, открывается путь к Средиземному морю, где Англия уже имеет серьезного соперника в лице Италии.

* * *

Англия всячески помогает интервентам в их войне против Испанской республики. Именно в результате резкого поворота английской политики в сторону соглашения с агрессорами так усилилась интервенция на Пиренеях. Чемберлен «не заметил», как Германия и Италия перебросили в Испанию экспедиционный корпус, массу артиллерии, пулеметов, танков, сотни самолетов. Договариваясь с фашистской Италией и идя на позорные уступки, Чемберлен хотел прикрыть свою капитулянтскую политику тем, что он, якобы, добился от Муссолини согласия на увод итальянских войск из Испании. Чемберлен явно рассчитывал на скорую победу Франко, ибо как выяснилось, Муссолини дал согласие—и то условное—увести свои войска (не все, конечно) лишь после окончательной победы Франко и после того, как Англия добьется в Лиге наций признания захвата Абиссинии Италией.

Однако испанский народ не склонен лить воду на мельницу Чемберлена. Он упорно сопротивляется, несмотря на то, что усилиями «невмешателей» он блокирован, не может получить из-за границы ни оружия, ни боеприпасов. Испанский народ мобилизует все силы и не проявляет ни малейшей склонности прекратить борьбу.

Борьба в Испании не кончена. И если она становится все более упорной и кровопролитной, то ответственность за гибель десятков тысяч жизней. за массовое убийство мирного населения падает на фашистских интервентов, и на тех, кто им попустительствует.

* * *

Сторонники «невмешательства» всегда утверждали, что их политика предотвращает возникновение общеевропейской и мировой войны. Не вмешиваясь в испанские дела (то-есть не мешая фактически интервенции), мы, мол,—говорили они,—«локализуем конфликт» в рамках Испании и не даем ему разрастись в общеевропейский.

Жизнь показала всю лживость и лицемерие подобных утверждений. Захват Австрии, угроза нависшая над Чехословакией, польский ультиматум Литве—достаточно яркие доказательства того, как политика поощрения агрессии содействует развязыванию войны, нарастанию военной опасности.

Агрессоров сдерживали и сдерживают не «невмешатели», а народы, борющиеся против фашизма, против поджигателей войны. И в решающий момент самое веское слово, самое решительное слово скажут народные массы.

Я. ВИКТОРОВ.

ВЕСНА.
Фотоэтюд **Г. Ефимовского.**

ЗА СЕЛЕЗНЯМИ

Весенняя охота на селезня с подсадной и чучелами—один из любимейших и наиболее распространенных видов спорта среди вологодских охотников. Открытия охотничьего сезона на водоплавающую дичь ежегодно ждут с нетерпением. Задолго до начала охоты, лишь появятся на снегу первые проталины, начинается подготовка к коллективным охотничьим выездам, обсуждаются перспективы сезона, десятки раз проверяется охотничье снаряжение.

В Вологде—сотни утятников-знатоков этого вида охоты. Недаром вологжане-охотники пользуются славой мастеров «по утиному перу». Рекордсмен Вологды по утиной охоте тов. Сергенов—работник авторемонтной мастерской маслопрома—нередко берет за выезд по 50—60 селезней. За свои богатые трофеи он даже получил в шутку титул «утиного короля».

Окрестности Вологды богаты водоплавающей дичью. Пролетные утки всевозможных пород останавливаются здесь на кормежку. Много уток остаются гнездовать в вологодских водоемах. В нескольких часах езды от города находятся богатейшие утиные угодия: по левому берегу р. Вологды—озера «Молотьба», «Подметельное», «Коровье», по правому-озера «Оназема» и «Кекса». Ежегодно весною охотники берут здесь богатую добычу. В низовьях В. Сухоны и на Кубенском озере гнездуют тысячи уток.

Начало весны в этом году не предвещало охотникам ничего отрадного. Холодная погода, снегопад, крепкие ночные заморозки, малая вода грозили сорвать весенний охотничий сезон. Но теплые дни в середине апреля выправили положение. Утка пошла валом. Вскрываются озера и реки, исчезли опасенья, что утиные стаи пролетят на Север, не задерживаясь в нашей области.

Сезон весенней охоты на водоплавающую дичь открывается нынче с 24 апреля. В стрелково-охотничьих секциях Вологды царит большое оживление, идут последние приготовления к утиной охоте: ремонт челнов и моторных лодок, подкраска чучел подготовка подсадных уток. В ночь с 23 на 24 апреля сотни вологодских охотников группами и в одиночку выезжают к местам утиных жировок.

Р. АЗОВ.

Первая подвижка льда

Установившаяся за последние дни теплая погода и выпавшие дожди вызвали бурное таяние снега. Под'ем воды в р. Вологде за двое суток составил 2 метра 17 сантиметров. Вчера к 7 часам утра горизонт воды достиг 352 сантиметров. На протяжении пяти километров—от Красного моста до Чернавы—река очистилась от льда.

Интенсивно шла на прибыль вода и в других реках области. За истекшие сутки в Сухоне вода поднялась: у Наремы на 61 см., у Устья Толшменского на 41 см., у Тотьмы—на 46 см.

Вчера в 3 часа утра на р. Сухоне в районе Тотьмы отмечена первая подвижка льда, в 7 часов 20 минут подвижка (на один километр) наблюдалась вторично. Была подвижка льда и около Устья Толшменского. По р. Ихалице лед вынесло на значительном протяжении.

Вода продолжает быстро прибывать. С часу на час можно ожидать полного ледохода.

Блаоустройство вокзала

Закончен капитальный ремонт пассажирских зал на вокзале станции Вологда-I. Зал транзитных пассажиров обставляется полумягкой дубовой мебелью, которой получено из Москвы на 20 тысяч рублей. Закуплено также на 10 тыс. рублей зеркал, штор, половых дорожек и т. д. Для удобства пассажиров в транзитном зале открывается билетная касса и парикмахерская.

ИЗВЕЩЕНИЯ

21 апреля, в 6 часов вечера в зале заседаний ГК ВКП(б) состоится совещание председателей областных отделов профсоюзов, завкомов и месткомов с повесткой дня:

О подготовке к празднованию 1 Мая.

Первомайская комиссия.

21 апреля работают следующие секции горсовета:

С 6 часов: общественного питания—горкомхоз, революционной законности—зал нарсуда, социального обеспечения - клуб ВОГ.

С 7 часов: коммунальная—горкомхоз, финансовая—горфо, транспортная—ж. д. клуб, здравоохранения—клуб медсантруд, госпромышленности—горсовет, комната 13, автодорожная—горсовет, комната 17, связи—горсовет, комн. 17, сельскохозяйственная - горзо, по борьбе с детской беспризорностью и безнадзорностью—ср. школа № 27, местной промышленности, жилищного строительства—горжилсоюз, по ликвидации неграмотности и малограмотности—гороно, торгово-кооперативная—клуб госторговли, народного образования—школа № 16, оборонная—горсовет, ком. 17.

Горсовет.

Зам. отв. редактора Я. ЛЫНОВ.

ЗВУКОВОЙ КИНОТЕАТР ИМЕНИ ГОРЬКОГО. Телефон № 3-81.

Последние три дня-премьера **„ГРАНИЦА НА ЗАМКЕ"**

Союзкинохроника **ПАПАНИНЦЫ** в гостях у трудящихся г. Ленинграда.

Начало сеансов: в 6, 8 и 10 час. вечера. Касса с 4 час. дня.

За 30 минут—перед началом сеансов ДЖАЗ-оркестр.

23 апреля по окончании сеансов—ТАНЦЫ под ДЖАЗ-оркестр.

КЛУБ X-ЛЕТИЯ ОКТЯБРЬСКОЙ РЕВОЛЮЦИИ Телефон 4-98.

Вологодский областной концертно-эстрадный сектор

Сегодня „ТАРАС БУЛЬБА"

Завтра последний спектакль Украинского театра музкомедии

„ЗАПОРОЖЕЦ ЗА ДУНАЕМ"

В 3-м акте спектакля—большой балетный дивертисмент

Начало спектакля в 8 час. 30 мин. вечера. Касса с 3 час. дня.

Перед спектаклями, в антрактах и после спектакля **ТАНЦЫ** под духовой оркестр.

ГОРТЕАТР

20 апреля СПЕКТАКЛЯ НЕТ.

21, 22, 23 и 24 апреля премьера **„Простая девушка"**

Начало в 8 час вечера. Билеты продаются в кассе театра с 3-х ч. дня до 8 час. вечера.

ЗВУКОВОЙ КИНОТЕАТР „ИСКРА". Телефон 3-31.

20, 21 апреля художественный фильм „Мы из Кронштадта"

Специальный выпуск Московской студии союзкинохроники о процессе антисоветского „право-троцкистского блока": **„Приговор суда—приговор народа".**

Начало сеансов в 6, 8 и 10 час. вечера. Касса с 4 час. дня.

АНОНС: с 22 апреля—ежедневно **„ВЕЛИКИЙ ГРАЖДАНИН".**

Журнал союзкинохроника № 15 **„Встреча папанинцев в Ленинграде".**

Начало сеансов в 4, 6, 8 и 10 час. вечера.

Предварительная продажа билетов с 11 до 3 час дня.

МОСПОСЫЛГОСТОРГ

НАРКОМТОРГ РСФСР МОСКОВСКАЯ КОНТОРА ГОСУДАРСТВЕННОЙ ПОСЫЛОЧНОЙ ТОРГОВЛИ

высылает почтовыми посылками всем гражданам, а также организациям, кроме торгующих:

мужскую стандартную посылку личного обихода.

В состав посылки входят: бритва павловская 1-й сорт с целлулоидной ручкой, прибор для бритья из алюминия (чашечка, стаканчик и подносик), ремень для правки бритв, кисть щетинная, зеркало складное бемского стекла, размером 20×15, расческа целлулоидная карманная 1-й сорт, мыльный порошок, пудра, тройной одеколон, карманная записная книжка, нож перочинный, пояс брючный, носки хлопчатобумажные 3 пары, носки вискозные, рисунчатые—3 пары, подвязки. ЦЕНА 75 РУБЛЕЙ.

Также посылка без носков и подвязок—57 руб. 50 к.

ВНИМАНИЮ ЗАКАЗЧИКОВ

1. Цены указаны со включением всех расходов по упаковке и пересылке по тарифу, действовавшему по 15 февраля 1938 г. Разница в стоимости пересылки в зависимости от почтового пояса по новому тарифу взимается дополнительно.

2. Деньги направляйте почтовым переводом по адресу: Москва, ул. Кирова, 47/69, Моспосылгосторгу.

3. Заказ пишите обязательно на обороте почтового перевода. Если заказ не умещается, то пишите заказ на отдельном листе бумаги и пришейте или приклейте его к переводу. Переводы без указания в них заказа Моспосылгосторгом от почты не принимаются и деньги возвращаются заказчику обратно.

4. Организации перечисляют деньги на расчетный счет Моспосылгосторга № 460019 в операционном управлении правления Госбанка и в заказе указывают дату и сумму перечисления и наименование отделения банка, перечислившего деньги.

5. Адрес для отправления посылки указывайте подробно: область, район, город, селение, почтовое отделение, улицу, № дома, фамилию, имя и отчество получателя полностью.

6. Наложенным платежом посылки не высылаются.

7. Заказы выполняются в порядке поступления в течение 25 дней по получении заказа и денег, а при отсутствии на складе в течение этого срока заказанного товара, деньги возвращаются заказчику обратно.

НАРКОМПИЩЕПРОМ СССР ГЛАВКОНСЕРВ

ПОВИДЛО

Хороший завтрак для детей дома и в школе

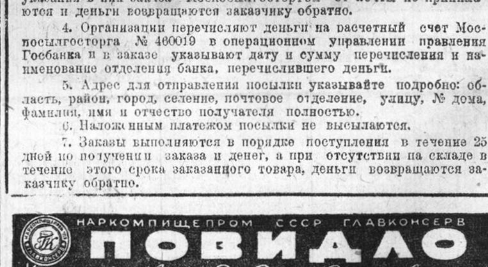

Вкусно, питательно, дешево!

ПОВИДЛО ЗАВОДОВ ГЛАВКОНСЕРВА ИЗГОТОВЛЕНО НА ЧИСТОМ САХАРЕ ИЗ ЛУЧШИХ СОРТОВ ЯБЛОК, ГРУШ, СЛИВ, ПЕРСИКОВ, АБРИКОСОВ И ДРУГИХ ПЛОДОВ. ПОВИДЛО ЗАВОДОВ ГЛАВКОНСЕРВА СОХРАНЯЕТ ПИТАТЕЛЬНЫЕ ВЕЩЕСТВА И АРОМАТ СВЕЖИХ ФРУКТОВ.

Требуйте повидло заводов главконсерва в магазинах главконсерва и во всех продуктовых магазинах

ГРАММПЛАСТИНКИ

В магазине культтоваров Волоторга (Каменный мост) поступ... в продажу **граммпластинки** „Речь товарища Сталина на пред... борном собрании избирателей С... линского округа гор. Москвы". С... мость альбома с пятью пласти... ми и пакетом иголок 21 руб. 2... без альбома 10 руб. 80 коп.

ПАННО „Конституция (осно... закон) СССР". Стоимость 430 ... тей.

Учебный комбинат промкооп... ции **продает** биопрепараты, био... рументарий, физич. и химич. ... боры: пробирки и прочее. Обращ... ся: Торговая площадь, дом 3, с ... часов дня.

ТРЕБУЮТСЯ:

Издательству газеты „КРАСНЫЙ СЕВЕ... **КАССИР.** Обращаться: ул. Урицкого, № ...

Для Вологодской облконт... Главнефти на постоянную или ... менную работу—**техник-нормиро... и техник-сметчик.** Обращаться в... тору: Комсомольская, 46 или по ... лефону № 7-69.

Вологодскому сельскохозяйст... ному институту на постоянну... боту—**механик** для работы на ди... Ставка по соглашению, кварт... обеспечивается.

С предложением обращаться ... адресу: п. с. Молочное, Вологод... области, сельскохозяйственный ... ститут.

Управлению Вологодского л... комбината — **бухгалтера, счетово...** Обращаться: Московское шо... льнокомбинат.

Вологблторгу— **бухгалтеры-рев... ры, экономист по труду и зарп... и кассир-счетовод.**

С предложениями обраща... Волоблторг, ул. Хлюстова, 3. Т... фон № 4-36.

Вологодскому водочному за... на постоянную работу **кочегар, ... шинист.** Обращаться по адресу... Вологда, пл. III Интернацион... Вологодский водочный завод.

Опытный счетовод и бухгал... Оплата по соглашению. Справит... в часы занятий с 9 до 15-30 по ... ресу: Б. Октябрьская, 31. *Телеф...* № 5-87 (2 звонка).

Отделу капитального строител... ва пароходства - **десятник**, знако... со свайными работами, **плотн... слесари-отопленцы, маляры, ра... чие.** Обращаться: пристань-ОКС.

Областной конторе „Росс... фильм— **бухгалтер, плановик, ма... нистка, шофер.** Обращаться: г. ... логда, М. Октябрьская, 36.

Базе Главкожобувьпром -- **ма... нистка.** Улица Осоавиахима, 14.

Экономист, статистик, инженер-т... нолог пищевик, инженер-строит... инженер-механик. Обращаться: ... менный мост, 8, 3-й этаж, ком. ... Облпищепром.

Семигородней подвесной дор... —**плотники и чернорабочие на стр... тельство** подвесной дороги, жил... ний, промзданий и других соору... ний. Обращаться: ст. Семигородн... Сев. ж. д. мех. лесопункт.

Вологодскому Облместпрому—**э... номист - плановик, исполнитель ... снабжению.** Оплата по соглашен... Советская, 15.

Вологодскому хлебозаводу—**ла... ранты-аналитики.** Обращаться с 9 ... до 16 час., ул. Челюскинцев, ... тел. № 8 40.

Волоблстройтресту на посто... ную работу: **инженеры, техники** ... должность начальника и прора... по сантехническим работам, **мо... ры.** Условия по соглашению. Об... щаться: ул. Карла Маркса, 16. В... облстройтрест.

Сухонскому управлению речн... пароходства срочно — **лаборант... плотехник** по анализу топлива, с... ки и воды для самостоятельной ... боты. Обращаться: Советский пр... пект, д. № 62. МСС.

Вологодскому канифольному ... воду — **столяры.** Сдельная опл... труда. Одинокие обеспечиваю... общежитием. Справляться с 8 д... час., телефон 4-16.

Вологодскому мясопромтр... требуются: **юрисконсульт, эко... мист по труду и производству, ... врач, ответственные исполнители ... техническому снабжению, бухга... ры и машинистки на дневную и ... черную работу.**

Адрес редакции: г. Вологда, ул. Урицкого, 2/17. Телефоны: отв. редактор—1—92, партийный отдел—23, секретариат—3-45, отделы: промышленный и советского строительства—1-88, сельскохозяйственный, культуры и быта—73, отдел информации—6-26, отдел писем—1-32, издательства—1-90 и типографии—3-28.

Уполномоченный Вологлавлита № 515 Заказ № 147 Типогр. издат. газ. «Красный Север» Вологда, ул. Урицкого, 2.