Пролетарии всех стран, соединяйтесь!

КРАСНЫЙ СЕВЕР

Орган Вологодского Горкома ВКП(б), Горсовета и ГСПС

№ 91 (5370) | 21 апреля 1937 г., среда | ЦЕНА 15 КОП.

ПОЛИТИЧЕСКИ ВОСПИТАТЬ КАДРЫ

«Необходимо поднять политическую работу нашей партии на должную высоту, поставив во главу угла задачу политического просвещения и большевистской закалки партийных, советских и хозяйственных кадров».

По-большевистски реализуя это сталинское указание, мы сумеем быстрее устранить недостатки в нашей хозяйственной, советской и партийной работе. А недостатков у наших вологодских организаций прямо-таки изобилие и сигналы о них все увеличиваются.

Решения Пленума Центрального Комитета нашей партии и доклад на нем товарища Сталина подняли творческую инициативу партийных и непартийных большевиков, подняли могучую самокритику снизу. На отчетно-выборных собраниях первичных парторганизаций коммунисты держат под неослабным огнем самокритики своих партийных руководителей, отводят неустойчивых и неспособных; самых лучших и достойных выбирают тайным голосованием в партруководству.

С такой же требовательностью и решительностью проверяются и будут еще большей настойчивостью проверяться кадры в советах, профсоюзах, хозорганах.

Деловые качества работников и их политическая физиономия—вот два главные качества, которые должны определять пригодность их к той или иной конкретной работе. Все всеми нашими партийными товарищами выполняется это важнейшее большевистское правило. К числу таких людей, которые политическое воспитание кадров подменили семейственной обстановкой, в первую голову относятся коммунисты-хозяйственники Ботов из водосвета и Шалавин—директор льнокомбината.

В плотном кольце подхалимов Ботов не замечал творящихся около него безобразий. О Ботове, утратившем достоинство руководителя-хозяйственника, сказал свое веское слово пленум городского совета.

В роли плохого воспитателя хозяйственных кадров выглядит и партийный комитет льнотроя. Партком не только политически не воспитывал своих больших хозяйственных кадров, но даже просмотрел и не разоблачил «артель» Шалавина. А ведь льнокомбинат самая крупная хозяйственная организация города.

Деляческий подход к воспитанию кадров слишком остро дает себя знать на ряде важнейших участков нашей работы. Дорогой ценой расплачивается сейчас машинно-тракторная станция за свое отставание на горячих посевных работах. МТС едва укомплектовала свои тракторные отряды водителями-трактористами, хотя и располагала этими кадрами. Деловая и политическая квалификация многих водителей машин заставляет желать много лучшего. Об этом говорит сама практика полевых работ. По-настоящему до сего времени не включились в дело многие тракторные отряды.

На невысоком уровне было и до сего времени остается политическое воспитание кадров на ведущих предприятиях города—ремонтном заводе, швейной фабрике, «Северном коммунаре».

На отчетно-выборном заводском партсобрании коммунисты ремонтного завода пред'явили большие требования новому парткому, состав которого обновлен четырьмя впервые выдвинутыми на руководящую работу товарищами и потребовали усиления политического воспитания кадров. Аналогичные требования пред'явлены к своим новым парткомам большевиками «Северного коммунара», депо-паровозное и многими другими.

Это—яркий показатель роста политической активности партийной массы, ее готовности беззаветно бороться со всеми врагами народа, бороться и побеждать под великим и непобедимым знаменем Ленина—Сталина.

Политически воспитать кадры, научить их овладению большевизмом—вот важнейшая задача. Больше внимания ее деловому разрешению!

ПОСЛЕДНИЕ ИЗВЕСТИЯ

Рафаэль Альберти и Мария Тереса Леон о Советском Союзе

Находящиеся сейчас в Мадриде Рафаэль Альберти и Мария Тереса Леон дали интервью органу об'единенной социалистической молодежи «Аора», в котором поделились впечатлениями о своем пребывании в Советском Союзе.

Отмечая огромный интерес, проявляемый советскими трудящимися к испанским событиям, испанские писатели рассказали, что в каждом доме, куда они заходили, они могли видеть карту Испании и план города Мадрида.

На вопрос сотрудника газеты о приеме у товарища Сталина они ответили: «Наша беседа с товарищем Сталиным явилась высшим выражением той симпатии и любви к Испании, об атмосфере которых мы рассказывали раньше. Товарищ Сталин дружески беседовал с нами в течение более двух часов, обнаружив глубокое знание наиболее сложных проблем, стоящих перед нашей страной. Сталин, беседовавший с нами просто, по-отечески, особенно интересовался крестьянами нашей страны, нашей интеллигенцией, командирами нашей народной армии. Восхищаясь испанской молодежью, Сталин сказал: «Я глубоко верю в испанскую молодежь».

«Два часа, проведенные с товарищем Сталиным,—отметили писатели,—останутся в нашей памяти, как наивысшее и наиболее яркое выражение чувств, питаемых Советским Союзом к Испании».

—★—

Иностранная хроника

— В Базеле (Швейцария) организации коммунистической партии, социал-демократической партии и профсоюзов **решили совместно проводить 1 мая** под лозунгами борьбы против фашизма.

— **Французская секция международной организации санитарной помощи Испании** по настоящий день отправила испанскому республиканскому правительству 68 врачей, 20 сестер милосердия, трех аптекарей и двух санитаров, три санитарных автомобиля с материалами и т. п.

ПЕРЕЛЕТ ЗАКОНЧЕН

Головин достиг острова Рудольфа

МЫС ЖЕЛАНИЯ, 19 апреля. Сегодня в 13 часов 35 минут летчик Головин вылетел с мыса Желания и сразу же пошел курсом на север по меридиану острова Рудольфа.

ОСТРОВ РУДОЛЬФА, 19 апреля. Самолет «СССР Н-166» в 17 часов 05 минут благополучно приземлился на аэродроме острова. Путь от мыса Желания до острова Рудольфа самолет покрыл за 3 часа 30 минут.

Достигнув острова Рудольфа, летчик Головин закончил арктический перелет по маршруту Москва—Холмогоры—Нярьян Мар — Маточкин Шар—мыс Желания—остров Рудольфа протяжением около 4 тысяч километров. Путь этот самолет покрыл почти за 24 летных часа, фактически же находился в перелете 29 дней. Из-за тяжелых метеорологических условий летчику Головину пришлось подолгу отсиживаться на аэродромах.

По этой трассе Головин летел впервые и, несмотря на чрезвычайно неблагоприятные метеорологические условия, успешно закончил перелет.

—★—

90 километров вплавь

Два известных советских спортсмена—Рейзен и Кузнецов готовятся к небывалому в истории мирового спорта проплыву по Черному морю на 80—90 километров. Проплыв, который состоится этим летом, организует бюро физкультуры ВЦСПС.

Никто в мире еще на такие расстояния не плавал. Официальный мировой рекорд принадлежит французу Мишелю, переплывшему Ламанш (около 30 километров) за 11 часов 06 минут. Советские спортсмены будут плыть по прямой: Кузнецов—стилем кроль, а Рейзен—стилем тредженкроль. Всего они думают пробыть в воде без перерыва 40—45 часов. Питание участников будет производиться в воде.

—★—

Дом культуры имени Кирова

К первомайским дням в Ленинграде открывается клубный корпус крупнейшего в Союзе Дома культуры им. Кирова. С открытием его заканчивается строительство всего огромного культкомбината, воздвигнутого на окраине Васильевского острова, на Смоленском поле.

Строительство Дома культуры было начато по инициативе С. М. Кирова.

На снимке: председатель комитета обороны Мадрида генерал Миаха в своем рабочем кабинете штаба мадридского фронта.

НА ФРОНТАХ В ИСПАНИИ

Мятежники бомбардируют Мадрид

19 апреля после полудня мятежники обстреливали Мадрид из артиллерийских орудий. К вечеру насчитывалось 5 убитых и 25 раненых. Два снаряда попали в тюрьму, где содержится много фашистов. Ночью обстрел возобновился.

Активность республиканской авиации

На **центральном** фронте правительственная авиация бомбардировала на дороге близ Сигуенсы колонну мятежников в 100 грузовиков, а также аэродром в Сарсуэла. На аэродроме произошел грандиозный взрыв. По всем данным, взорвалось бензинохранилище.

Бомбардировка оружейного завода в Толедо

Республиканская артиллерия бомбардировала оружейный завод в **Толедо**. Несколько снарядов попало в склад боеприпасов, где произошел взрыв и вспыхнул пожар, за которым последовали взрывы в различных цехах завода. Значительная часть завода сгорела. Толедский завод—самый крупный оружейный завод в Испании.

На **арагонском** фронте 20 республиканских самолетов бомбардировали позиции мятежников в районе Калатаюд, Санта Барбара, Мурильо и Кауде.

Республиканцы заняли Робледо

На фронте **Эскориала** правительственные войска заняли Робледо-важный железнодорожный узел к юго-западу от Эскориала, а также ряд деревень, и продвинулись на 8 километров. Мятежники потеряли более 500 убитыми.

На Северном фронте

На **бискайском** фронте батареи республиканцев успешно обстреливали резервы мятежников, находившиеся в городе Мондрагон.

Ширится антифашистское движение в Италии

ПАРИЖ, 19 апреля. Позорное поражение итальянского экспедиционного корпуса под Гвадалахарой произвело громадное впечатление на все слои населения Италии. В армии, в частности, царит глубокое недовольство помощью, оказываемой Италией генералу Франко. Доказательством этого недовольства может служить факт предания суду 259 итальянских офицеров, процесс которых происходит в настоящее время в Риме. Все они преданы суду за то, что заявили о своем решительном отказе ехать в Испанию. Три офицера застрелились в тюрьме до суда.

Будучи взбешено поражением под Гвадалахарой, итальянское правительство сейчас вымещает зло на военачальниках, непосредственно командовавших там итальянскими войсками. Так, бывший начальник фашистской милиции, впоследствии командир дивизии чернорубашечников в Абиссинии Теруцци, находившийся в последнее время в Испании, вызван в Рим в связи с поражением под Гвадалахарой и арестован. По тем же причинам был также вызван в Италию генерал Бергонцоли, но последний по приезде в Италию застрелился.

Выступления, имеющие место в армии, являются лишь частью растущего антифашистского движения в стране.

Недавно в Сестри Поненте под Генуей происходили крупные выступления рабочих. Полиция застрелила трех и арестовала несколько сот рабочих. В ряде пунктов происходили революционные выступления крестьян. Такого рода выступления имели место в Сицилии и Сардинии. На острове **Сардиния** в городе Кальяри крестьяне подожгли здание комитета фашистской партии. Все это свидетельствует о серьезном размахе антифашистского движения в стране.

Москва. На снимке: здание редакции газеты „Правда" (улица „Правды").

Фото **В. Олейника** (Союзфото).

Отчетно-выборное партсобрание в сельхозинституте

Плоды политической беспечности

Пять дней длилось отчетно-выборное собрание парторганизации сельхозинститута. История этой парторганизации не знает таких собраний. Собрание явилось подлинной школой большевизма. Самокритика была поднята на такую высоту, на какой она еще никогда не бывала. Правда, первые три дня, некоторые коммунисты выступали все еще с оглядкой, но потом и они поняли, что критиковать должно и следует действительно не взирая на лица и на переживания этих лиц.

Особенно характерно то, что на этот раз выступали такие коммунисты, которых раньше было и не видно и не слышно на собраниях (Ананьев, Мещерякова и др.). Причем выступления их не в пример многим завсегдашним «ораторам» были куда деловее и острее. И это понятно: ведь они больше чем кто-либо чувствовали неблагополучие в институте. И на этот раз решили не молчать, а сказать все на-чистоту. А сказать им было о чем.

На протяжении многих лет в институте орудовала шайка от явленных врагов народа, часть которой уже разоблачена и изолирована.

Сигналов о деятельности этих фашистских выродков парткому было немало, но он оказался не на высоте большевистской бдительности и сигналы коммунистов не достигали своей цели.

Вместе с разоблаченными и изолированными теперь врагами народа, как вскрылось на этом собрании, долгое время работал не один коммунист, но никто из них не помог парторганизации разоблачить эту сволочь. И это прежде всего относится к членам партии Розову, Дроздову и Воробьеву. Собрание потребовало от них большевистского ответа за свою слепоту. Однако и на этот раз они отделались «незнанием». Больше того: никто из них не дал даже должной политической оценки своему благодушию. Собрание по достоинству оценило их словоблудие, не поверило их «не знаю, не могу сказать» и поручило новому составу парткома до конца распутать их связи с врагами народа и решить вопрос о их партположении.

Нельзя не отметить и недостаточную самокритичность отчетного доклада парткома (кстати сказать, отчет секретаря парткома не утверждал и это был не отчет парткома, а отчет секретаря). Хотя секретарю парткома тов. Лапшину собранием была дана полная возможность (он говорил свыше двух часов) рассказать о своих делах, о своих ошибках (которых у него немало), о благодушии и политической слепоте, дать им партийно-политическую оценку, этого в полной мере в докладе сделано не было. Вот почему выступавшие подвергли докладчика жесткой критике.

Лишь в заключительном слове, под воздействием очевидных фактов, приведенных в выступлениях, т. Лапшин вынужден был дать своим ошибкам. притуплению большевистской бдительности партийно - политическую оценку, подвергнуть самокритике себя.

В единогласно принятой резолюции собрание по-большевистски оценило политическую слепоту, самоуспокоенность и беспечность парткома, дирекции института и парторганизации в целом. Работа парткома признана неудовлетворительной. Парткому указано на то что в практике его работы отсутствовала политическая бдительность и зоркость.

Всего в прениях по отчету парткома выступило 52 человека из 64 присутствовавших на собрании членов и кандидатов партии (явка во все дни собрания была стопроцентная).

Обсуждение кандидатур и выборы нового состава парткома и делегатов на городскую партконференцию продолжались два дня. Из 14 кандидатов, выдвинутых в состав нового парткома для тайного голосования отведено по разным причинам 5 человек. В состав парткома избрано 5 членов, в том числе три человека вновь.

На городскую конференцию избрано пять делегатов с решающим голосом и один с совещательным.

Секретарем парткома переизбран тов. Лапшин (преподаватель института).

А. ГОРОВ.

Новый партком наметил план работы

На днях закончилось отчетно-выборное собрание парторганизации управления Северной дороги. Резкой и справедливой большевистской критике была подвергнута работа партийного комитета и его секретаря тов. Зуева. Собрание отметило, что разоблачение врагов народа—Каменского, Ратная и Шихловского прошло мимо парткома.

Сейчас непонятным становится замалчивание дела о Смольном.

Выступающие в прениях коммунисты прямо заявили, что отчетный доклад тов. Зуева не мог удовлетворить собрания. Видимо, докладчик еще сам как следует не понял суть решений Пленума ЦК ВКП(б). Совершенно не случайно в докладе отсутствовала самокритика и не было сказано о том, что партком работал по-казенному, без души, руководил партийной работой формально, бюрократически. Умолчал докладчик и о главной задаче теперь—овладении большевизмом.

Вскрыв все эти грубейшие недостатки, собрание работу парткома признало неудовлетворительной. Вот почему так серьезно и долго обсуждалась каждая кандидатура, выдвигаемая в список для тайного голосования. По одной лишь кандидатуре тов. Зуева выступило десять коммунистов против включения в список и десять за включение. Из 28 выдвинутых кандидатур в список тайного голосования включено—23, остальные собранием по различным причинам отведены.

В члены парткома избраны лучшие люди управления — Сущенко, Журавлев, Трофимов и другие. Из старого состава в партком избраны два товарища — Зуев и Матвеева.

Отчетно-выборное собрание в парторганизации управления Северной дороги явилось хорошей школой политического воспитания коммунистов. Сейчас партком приступил к своей работе. На пленуме партийного комитета секретарем парткома избран т. Зуев. 20 апреля состоялось второе заседание парткома, на котором были распределены обязанности между членами парткома и утвержден план работы.

Теперь перед каждым коммунистом управления стоит важнейшая задача—повседневно помогать вновь избранным товарищам в партийный комитет в борьбе за быстрейшее и четкое осуществление исторических решений Пленума ЦК ВКП(б) и указаний товарища Сталина.

В. КУРОЧКИН.

Об ошибке при проведении выборов в первичной парторганизации затона

Постановление бюро Горкома ВКП(б) от 17 апреля 1937 г.

Исходя из того, что при выборах кандидатов в члены парткома затона было допущено нарушение пункта «в» письма ЦК ВКП(б) 20 марта 1937 года «Об организации выборов парторганов», заключающееся в том, что каждая выдвинутая в список кандидатура, независимо от того, поступил отвод или не голосовалась открытым голосованием «за» и «против», а также исходя из того, что § 51 устава ВКП(б) выборы кандидатов в члены парткома не предусматривает — произведенные выборы кандидатов в члены парткома затона аннулировать и новые выборов кандидатов не производить.

Секретарь ГК ВКП(б) М. КРЕЙВИС.

ДОКЛАД НИ О ЧЕМ

17 апреля 1937 г. в педагогическом институте проходило собрание профактива. Вместо 54 человек, которые должны присутствовать на собрании, было только 29. Такая явка на профсобрание—обычное явление в институте.

Отчет о работе профорганизации в институте делал председатель профкома тов. Чурсанов.

Докладчик подробно разобрал общие ошибки профсоюзной работы, а о том, какие недостатки и какое место они занимают у нас в профорганизации, было сказано очень мало.

Докладчик умолчал о том, что в институте очень плохо развернуто соревнование. На некоторых курсах соревнуются только 5—6 человек.

Плохо налажена политуч[illegible] профком забыл об этом важнейш[illegible] участке работы. Отсюда—н[illegible] посещаемость занятий, слуша[illegible] не ведут конспектов.

О том, как студенты готов[illegible] к зачетной сессии, какие усл[illegible] для них созданы, Чурсанов об[illegible]вился лишь несколькими слов[illegible]

Основной причиной плохой р[illegible]ты профкома является отсутст[illegible] демократии в профорганизации.

Окрики вместо самокритики, [illegible]наченчество вместо выборност[illegible] вот что заменяет здесь демокра[illegible] Удивительно ли, что в прениях [illegible] собрании выступило всего [illegible] трое.

ХРАБРО[illegible]

Подготовка Советского проспекта к асфальтированию. Бриг[illegible] землекопов бригадира В. С. Глебова за работой.

Фото П. Брезовского.

Ход отчетно-выборной кампании парторганов по вологодской организации

Отчетно-выборная кампания партийных органов в вологодской организации находится в самом разгаре. На 19 апреля провели отчетно-выборные собрания и избрали руководящие органы около половины первичных парторганизаций.

В числе крупных первичных парторганизаций, закончивших отчетно-выборные собрания и имеющих уже новое руководство,—первичные парторганизации паровозовагоноремонтного завода, депо паровозное, завод «Северный коммунар», затон, швейная фабрика и другие.

В ближайшее время проводят выборы первичные парторганизации: высшей школы профдвижения, совхоза «Молочное», льнострои и других.

Явка на отчетно-выборные собрания во всех первичных парторганизациях удовлетворительная. Меньше 80 процентов явилось только в первичной парторганизации леспромхоза (79 процентов), так как часть коммунистов находится на сплаве.

Выступали в прениях по отчетным докладам секретарей парткомов и парторгов почти все записавшиеся и во всяком случае не менее половины участников собрания. По 46 парторганизациям присутствовало на собраниях 1154 коммуниста, записалось в прениях 637 и выступило 610. К общему числу участников собраний выступали в прениях 53,3 процента коммунистов.

Следует отметить, что в малочисленных первичных парторганизациях выступали все участники собрания. Например, в строительно-монтажной конторе все 22 участника собрания выступали в прениях. Или, как минимум, выступало 80 процентов (ПЧ-12—из 19 присутствующих выступало 17, пристань—из 14 присутствующих выступало 12, горопо—из 29 выступало 26) и только в более или менее крупных парторганизациях количество выступавших колеблется от 25 до 50 процентов. Так, например, на собрании первичной организации паровозного депо из 141 участника собрания выступало 37 или 26 процентов. На собрании первичной парторганизации завода «Сев. коммунар» из 76 участников собрания выступало 40 или 52 процента. На собрании первичной парторганизации швейной фабрики из 77 участников собрания выступало в прениях 34 человека или 44 процента.

Как правило, всем записавшимся давали выступать. Из 46 первичных парторганизаций исключение составляет только первичная парторганизация управления Северной железной дороги, где из 59 записавшихся слово для выступления было дано только 32 ораторам, тогда как из-за крючкотворства и фетишизирования демократии было непроизводительно затрачено много времени.

Заслуживает внимания критическое отношение коммунистов к оценке работы парткомов и парторгов. Так, из 45 первичных организаций, где отчитывались секретари и парторги, работа была признана плохой—в 8, неудовлетворительной—в 22 и удовлетворительной—только в 15 первичных парторганизациях.

Исключительно серьезно, вдумчиво и требовательно коммунисты относятся к выдвижению и обсуждению кандидатур в новый состав партийного комитета и парторги, так, например, по 46 первичным парторганизациям, где проведены выборы было установлено избрать 123 человека, было выдвинуто кандидатур—307, отведено из них 104 или 33 процента, провалено при голосовании—62 или 20 процентов, избрано в первом туре—112 человек, во втором туре—4, в третьем и четвертом турах—7.

И опять-таки в единственной первичной парторганизации управления Северной железной дороги сначала собранием было установлено 7 членов парткома, а когда после первого тура голосования оказалось, что избранными оказались только 6 членов, то не пожелали проводить второго тура голосования и оставили состав парткома из [illegible] человек.

Несмотря на жесточайшую критику работы, все же больш[illegible] секретарей парткомов, пар[illegible] были вновь избраны. По 46 [illegible]вичным парторганизациям, где прошли выборы, избрано вновь бывших секретарей парт[illegible] парторгов этих первичных пар[illegible]ганизаций. Таким образом обн[illegible]вие составляет 23,2 процента.

Что же представляет из себя [illegible]бранный состав секретарей пар[illegible]мов и парторгов? Вот некот[illegible] данные:

	Всего	На них женщин	По соц. положению: рабочих	крестьян	служащих	По партстажу: с 1918 по 1920	с 1924	с 1925 по 1927	с 1928 по 1930	с 1931
Секретари парткомов	18	2	13	3	4	1	2	4	6	4
Парторги	25	5	11	7	5	2	—	4	8	2
ВСЕГО . .	43	7	24	10	9	3	2	8	14	6

Из этих данных обращают на себя внимание следующие факты—первый—секретари, парторги в большинстве по социальному положению рабочие (55 проц.) и [illegible]—значительная часть секре[illegible] парторгов с партийным ста[illegible] 1928 года (70 проц.).

В ЧЬИХ РУКАХ КОНТОРА ЛЬНОКОМБИНАТА?

Льнокомбинат строится второй год. Приближается самый ответственный период—монтаж машин, а за этим и пуск некоторых фабрик. Думает ли об этом дирекция льнокомбината? Вряд ли? Из ее работы, по крайней мере, этого не видно.

Директору льнокомбината Шалавину не безызвестно, что для будущей электростанции и котельной потребуется торф. Разработку торфоболота включали в титульный список в прошлом году. Нынче на это дело отпущено 4,5 миллиона рублей. Но заказчик не дает подрядчику (льнострою) чертежей и смет, и торфоболото до сих пор остается нетронутым. Упущены две зимы—самое благоприятное время для подготовительных работ. Ничего не делается и сейчас. Для сушки болота потребуется не менее двух лет, а вновь выстроенная электростанция и котельная окажутся без топлива.

Только зимой можно было вести работы по устройству водозабора в реке, гораздо целесообразней зимой рыть котлованы водоемов на площадке льнокомбината. Эти работы сорваны. Кроме того, Шалавин прилагает все усилия к тому, чтобы в рабочем поселке сохранить грязь, антисанитарию, неблагоустроенность. Для водопровода и канализации есть трубы, средства отпущены, но льнокомбинат этих работ не включил в титул. Шалавин ни одной копейки не отпускает на оборудование поселка, хотя имеет на это по смете 700 тысяч рублей.

Прекрасно зная, что у льностроя причина не будет до июня, Шалавин выдает наряд на постройку кирпичных домов. В то же время он не разрешает закончить постройку дома для Наркомата путей сообщения, в котором не сделаны только печи.

Можно привести еще целый ряд фактов, когда заказчик тормозит работу строителей, фактов, наталкивающих на мысль: почему же так медленно работает контора льнокомбината?

В свете этих фактов следует посмотреть, кто и как работает в льнокомбинате? Кому доверено прежде всего, лучшее в Вологде, предприятие?

Сам директор, Шалавин, до революции был чиновником—в прямом смысле этого слова. Будучи начальником почтового отделения, он лично брал взятки в виде подарков. Даже со сторожа почты, получавшего 17 руб. 50 коп. в месяц, Шалавин ежемесячно удерживал по 1 руб. в свою пользу. Эта привычка сохранилась у Шалавина и после революции.

В 1921 году, работая в РКИ Великого Устюга, он пользовался своим служебным положением для вымогания взяток у частных торговцев.

Позднее в В. Устюге (бывшая Северо-Двинская губерния) организовалась правооппортунистическая группа, возглавляемая Носковым и Горбуновым. Оба они теперь оказались врагами народа—троцкистами, тем не менее Шалавин до последнего времени вел переписку с Носковым, а жена Горбунова и сейчас под предлогом продажи цветов заходит в кабинет и на квартиру Шалавина. За 10—15-рублевые цветы она получает по 100—120 руб.

Надо полагать, что Шалавин без особой нужды не стал бы окружать себя классово-чуждыми людьми. На должность главного бухгалтера Шалавин взял своего приятеля Корякина, сына кулака. Этот главбух хороший спец: 700 рублей государственных средств, истраченных на ремонт собственной квартиры, так ловко замаскировал, что трудно подкопаться.

Юрисконсультом работает Малевинский, бывший личный секретарь вологодского губернатора, но за то отец главного инженера льнокомбината. С помощью этого юриста Шалавин сумел около 70 тысяч руб. отсыпать в карман спекулянтов квартирами. «Ловкость рук и никакого мошенства!» Коллега Малевинского по работе в Соколе—некто Осипов получил должность зам. начальника снабжения. Осипов раньше работал лаборантом, контролером и мастером. В снабженческом деле совершенно не сведующий, но дружба—прежде всего! Осипову доверена закупка всего оборудования для льнокомбината.

На закупке оборудования подвизается еще инженер Диц. За год работы он 7 месяцев пребывал в командировках. Помимо 1300 рублей месячного оклада Диц получил более 20 тысяч рублей командировочных. А купил за это время турбогенератор, паровой котел и компрессор для артезианской скважины.

Каковы же эти покупки? Турбогенератор собирают около года и собрать не могут. За котел уплатили 12 тысяч рублей, да на ремонт его и изготовление недостающих деталей потребуется еще минимум 15 тысяч рублей. В условиях Вологды ремонт котла может повторить историю турбогенератора. Компрессор—некомплектный, изношенный на 50 процентов. Иными словами—непригодный. Таким образом, покупки Дица вызывают неимоверные задержки при монтаже.

Инженер Диц, работая на льнокомбинате, ни разу не разрешил самого пустякового вопроса, хотя числится заместителем главного инженера.

— Я не в курсе дела,—обычный его ответ. Достоверно известно, что на службе у белогвардейцев и интервентов Архангельска Диц проявлял исключительную оперативность и знание дела, за что и удостоился денежной награды. Сейчас он любит говорить о том, что ему, чистокровному арийцу (немцу), трудно жить «в стране варваров». Шалавин этого «чистокровного арийца» защищает своей грудью.

Экономистом по кон'юнктурным обзорам у Шалавина работает дочь попа—Мальцева. Она же «по совместительству» является председателем ревизионной комиссии церковной общины и по воскресеньям на работу приходит с опозданием—только после обедни. Почти все сотрудники льнокомбината подобраны по личному знакомству. В «хвосте» Шалавина оказались: Злобин (зав. отделом кадров), Абрамов (инженер-технолог), Князев (начальник снабжения), Шананин—чертежник, зять Шалавина и другие. Второе «светило» льнокомбината—Малевинский (главный инженер) имеет своих спутников: Лыжин—произведенный из техников в инженеры, Кузнецов—электротехник, сын горсовета.

Воронцова—дочь крупного вологодского торговца—исполняет должность начальника административного отдела. Бывший торговец Ганичев—работает завхозом. Дочь владельца аптекарского магазина—Гельберина работает чертежницей. По основное ее занятие — доносы. Каждое слово сотрудников «о начальстве» через 5—10 минут известно Шалавину.

Можно ли хоть на одну минуту допустить, чтобы такой сброд из классово-чуждых людей из льнокомбинате подобрался случайно? Конечно, нет. Это было бы величайшей политической близорукостью. Враги всегда стекаются туда, где чувствуют себя в безопасности. А безопаснее всего им там, где все в руках у «своих» людей, где задушена самокритика, культивируется подхалимство и подобострастие к начальству. Если начальник «свой» или по своей политической близорукости доверяет чужакам—значит все в порядке и никто их здесь не потревожит.

Именно такая атмосфера создана в конторе льнокомбината.

Положение требует серьезной проверки кадров льнокомбината и немедленного вмешательства соответствующих органов.

А. КУТУЗОВ.

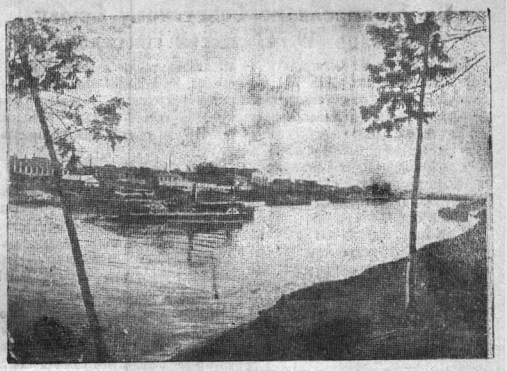

На Вологде-реке.

Фотоэтюд Н. Орлова

Что будем строить

Вологодский строительный трест в нынешнем году должен выполнить строительных работ на общую сумму 4 миллиона рублей—вдвое больше прошлогодней строительной программы.

Годовая производственная программа в 4 миллиона рублей разделяется в основном по строительству двух наркоматов: наркомздрава и наркомпроса.

Горсовет строит каменную школу на 400 человек, и детский сад на 100 человек, а пединститут общежитие—на 250 чел.

По линии наркомздрава будем строить фельдшерскую школу на 180 чел., родильный дом на 30 коек, детские ясли на 36 детей и молочную кухню. За исключением молочной кухни все здания будут каменные.

Школа на углу Железнодорожной и Свешниковской улиц на сегодня имеет 25 процентную готовность. На стройплощадке общежития пединститута заканчиваются земляные работы и приступают к бутовой кладке фундаментов. На остальных об'ектах строительных работ ведутся подготовительные работы.

Для выполнения строительной программы горстройтресту потребуется большое количество материалов: 5000 кубометров песка, 630 тонн извести, 3300 кмб круглого леса, 4200 кбм пиломатериалов, 1380 тонн цемента и ряд других фондовых материалов. Стройтрест уже заготовил 6787 кбм булыжного камня и 2500 кбм песку. За все свое десятилетнее существование вологодский строительный трест такого об'ема работ еще не имел. Поэтому для выполнения строительной программы 1937 года потребуется большая общественная помощь со стороны депутатских групп горсовета, а также и со стороны заказчиков, которые подчас забывают о стройках.

Так, зав. горсовета тов. Филин не принимает необходимых мер к обеспечению стройки фондовыми стройматериалами. До сих пор еще не поступило ни одного кубометра круглого леса и пиломатериалов. Хуже того, еще не утверждена генеральная смета на строительство. Коммунальный банк до сего времени не финансирует строительство школы.

Особо трудной задачей является обеспечение стройки кирпичем, так как прошлогоднего запаса кирпича стройтрест не имеет, а кирпичные заводы обжиг кирпича начнут еще не скоро.

С. КАСАТКИН,—
управляющий стройтрестом.

„Самоуправство Спесивцева“

(«Красный Север» от 15 апреля).

16 апреля партийный комитет обсудил статью «Самоуправство Спесивцева» и сообщает следующее:

«Статью «Самоуправство Спесивцева» партийный комитет считает совершенно правильной. Факты о том, что Спесивцев отнесся грубо к справедливым требованиям санитарного инспектора Пацевича, который требовал улучшения санитарного состояния рабочих общежитий—подтвердились. Факт незаконного снятия замков с квартир, отведенных льнокомбинату — подтвердился. Возмутительный факт избиения 11-летнего ребенка работника льнокомбината также подтвердился.

Партийный комитет признает свою ошибку в том, что о грубостях и самоуправстве Спесивцева вопрос не был поставлен раньше. Партийный комитет постановляет:

За непринятие мер по справедливым требованиям санитарного инспектора тов. Пацевича, за незаконное снятие замков с квартир, принадлежащих льнокомбинату, за избиение 11-летнего ребенка, член ВКП(б) тов. Спесивцев заслуживает строгого партийного взыскания. Но, принимая во внимание, что тов. Спесивцев осознал свои антипартийные поступки и заверил партийный комитет в своем исправлении—поставить Спесивцеву на вид.

М. ХОХЛОВ,—
секретарь парткома льностроя.

ОТ РЕДАКЦИИ. Признавая на словах свою ошибку в том, что слишком поздно поставил вопрос о грубостях и самоуправстве Спесивцева, партийный комитет льностроя не исправляет, а усугубляет эту ошибку своим исключительно либеральным решением, основанном, якобы, на раскаянии Спесивцева. Редакция напоминает, что история с преследованием санитарного инспектора Пацевича тянется с осени прошлого года, а грубость зам. начальника льностроя Спесивцева известна с первых дней его работы на стройке.

Времени для того, чтобы осознать свои ошибки, кажется, было больше, чем достаточно. Спесивцев—член партии с 1925 года, ответственный работник, образованный человек. Неужели он до заседания парткома не понимал, что не имеет права по-хамски обращаться с людьми? Конечно понимал, но считал что ему, как большому начальнику, все сойдет.

Последняя выходка Спесивцева—избиение 11-летнего ребенка—заслуживает внимания прокурора. Это уже не просто грубость, а уголовное дело. Член партии, запятнавший себя таким поступком, заслуживает самого сурового наказания. Неужели партийный комитет льностроя не понимает этого? Считая постановление партийного комитета недостаточным, редакция пересылает копию письма об избиении ребенка (неопубликованного по просьбе родителей) в прокуратуру.

„О водопроводе и бездельниках“

В «Красном Севере» 12 апреля помещена статья П. Малахова «О водопроводе и бездельниках».

Если Малахов зависит от нас, то мы, в свою очередь, зависим от заказчика — льнокомбината, который обеспечивает нас и техдокументацией и отпускает наряды с обязательством финансирования на те или другие работы. Этим и об'ясняется, почему не были проведены работы по канализации и водопроводу общежитий. Заказчик-льнокомбинат, несмотря на наши просьбы, не счел возможным дать нам наряд на эти работы.

Пуск бани-прачечной задерживается водоснабжением, котельной установкой, закупкой и устройством оборудования. Наряд на это льнокомбинатом выдан только в конце марта. Подходящий котел для установки в бане удалось получить только 29 марта и сейчас ведется спешная работа по проектированию и установке его. 28 марта, т. е. в день, когда мы узнали о получении котла для бани, мы обратились к тов. Малахову с указанием, что чертежи установки будут выдаваться по мере изготовления и просили его сейчас же выполнить все подготовительные работы, чтобы самую установку можно было закончить к 1 мая. За две недели Малахов буквально не ударил палец о палец. И сейчас уже встал вопрос о том, чтобы эту работу отнять от Малахова и выполнять ее нам самим.

Так, видно, придется и сделать, иначе Малахов сорвет эту работу. Стиль работы Малахова характеризуется хотя бы следующими фактами: 25 сентября прошлого года ему был выдан наряд № 257 на установку умывальника в главной конторе. Малахов наряд принял и обещал сделать, но умывальника нет и до сих пор. Из-за его халатности зимой был дважды заморожен водопровод—переход через ж. д. линию.

Заключение договора с Союзсантехмонтажем затянулось не по нашей вине. Мы сами заключили генподоговор с льнокомбинатом только 14 марта. Подписанный нами договор с Союзтехмонтажем сейчас вот уже около двух недель находится на подписании в Москве в тресте Союзсантехмонтаж.

П. АНДЕРСОН,
управляющий вологдольностроя.

★

От редакции: Санитарно-технические работы на строительстве льнокомбината срываются. Три организации—льнокомбинат, льностроя и Союзсантехмонтаж спорят между собой и никто не хочет взять на себя ответственность за невыполнение плановых работ по сантехнике. Доля вины лежит на каждом из них. Им следует, наконец, понять — от споров водопроводу все-таки не легче. Меньше спорить и больше строить надо, товарищи!

На 15 апреля по Советскому Союзу засеяно 19.711 тысяч гектаров

На 15 апреля по Советскому Союзу засеяно 19 миллионов 711 тысяч гектаров—21 проц. государственного плана весеннего сева. Прирост за последнюю пятидневку составляет 5 процентов. Сев идет почти во всех областях и краях Союза. Начали сеять Горьковская, Калининская, Оренбургская, Актюбинская области и Чувашская АССР.

В прошлом году на это же число было засеяно 13 миллионов 927 тысяч гектаров. Таким образом в нынешнем году к 15 апреля засеяно больше прошлого года на 5 миллионов 784 тысячи гектаров. Юг, преодолев отставание, идет впереди прошлого года: Украина на 5 процентов, Азово-Черноморье—на 8 процентов, Орджоникидзевский край —на 15 процентов, Сталинградская область—на 42 процента. Преодолено отставание также с севом сахарной свеклы. На Украине посеяно 82 процента этой культуры. Однако с севом сахарной свеклы отстает Винницкая область, где посеяно меньше прошлого года.

В Саратовской области, где сев в отдельных районах идет с начала апреля, план выполнен на 9 процентов. Основная причина отставания области — неподготовленность тракторного парка и задержка подвоза горючего. 34 района области из 55 только что выехали в поле.

Начались массовые весенние работы в Куйбышевской и Оренбургской областях. Несмотря на благоприятную погоду, эти области засеяли только по 1 проценту.

План сева совхозами всех систем выполнен на 21 процент.

НА ПОЛЯХ РАЙОНА

На первом месте — колхоз „Активист"

Колхоз «Активист» по выполнению плана весеннего сева по-прежнему занимает в Семенковском сельсовете первое место. На 20 апреля вспахано 35 гектаров и засеяно 37,5 гектара.

В колхозе «Прибой» вспахано 15 гектаров, засеяно около 25 гектаров, в колхозе «Маяк»—вспахано 20 гектаров и засеяно 2 гектара ягодников и в колхозе «Красный Север»—вспахано около 21 гектара, засеяно 9,5 гектара овса.

Перекрывают нормы

Первая бригада колхоза «Серп и молот» (бригадир А. Хрулев) вспахала 11 гектаров и засеяла 7 гектаров. Пахари Д. Дуров и Н. Масленников вместо 30 сотых вспахивают по 50.

— Сейчас,—говорит тов. Хрулев,—проводим яровизацию ячменя и картофеля. Лошади в моей бригаде все средней упитанности.

„Берегите коня"

В этой статье, напечатанной в «Красном Севере» 9 апреля, совершенно правильно дана критика нашей плохой работы по уходу за конем на участке «Снасудово» пригородного хозяйства водников. Я признаю, что с моей стороны была допущена халатность в уходе за конем. Постараюсь в дальнейшем не допускать ее, работать честно.

Виновник плохой работы у нас также и технический директор хозяйства, агроном Зинкевич. За год своей работы на пригородном хозяйстве, он успел натворить массу безобразий. Увольнял рабочих направо и налево. Не позаботился поставить сторожа на охрану сена в Присухонской низине, 28 возов сена там расхищено неизвестно кем.

Из-за этого скот зимой недоедал. Теперь ежедневно с участка Снасудово идут лошади с возами картофеля и семян, которые можно было вывезти зимой, когда лошади шли в город порожняком за навозом. Дневная норма кормов на лошадь—9 килограммов сена и килограмм овса. Лошади изнурены. А наступил сев. Как будем пахать на таких лошадях?

Безобразно поставлена организация труда. В заречном участке конюхи работают на три смены—по 8 часов. а на участке Снасудово на две смены по 12 часов. Оплата же за труд в заречном участке выше, чем в Снасудово. Самокритики у нас на пригородном хозяйстве нет. Стенгазета выходит два раза в год—1 мая и 7 ноября—и критикой не занимается.

Агроном Зинкевич на нашем участке бывает не чаще одного раза в три месяца.

СИВОВ.

Началась тракторная вспашка

Тракторный отряд № 10 (бригадир т. Сорокин) начал пахоту на полях Тошненского сельсовета. 16 апреля два трактора начали работать в колхозе имени Фрунзе. Вспахано 4 гектара. 17 апреля в колхозе «Сдвиг» включился в работу третий трактор. Состав тракторного отряда шесть машин.

Колхозам нужны исправные тракторы

Тракторы МТС в прошлые годы поступали в колхозы Семенкова после окончания сева. Нынче тракторы прибыли своевременно, но беда в том, что у некоторых тракторов нет прицепов. В колхозе «Прибой», например, трактор должен приступить к рондалению 125 гектаров, но нет рондаля. В колхозе «Маяк» у плугов нет вспомогательных скоб (у отвалов).

Дирекция МТС должна на-ходу устранить все недоделки. Колхозы нуждаются в исправных тракторах.

П. К.

—★—

Головотяпы из МТС

Тракторный парк МТС продолжает работать крайне неудовлетворительно. Приведем несколько примеров.

Трактор ХТЗ № 11, едва успев выйти из капитального ремонта на поля колхоза «Вторая пятилетка», вновь встал на длительный ремонт.

У трактора оказалось масса недоделок. Ускоритель у магнето работал с перебоями, у карбюратора не сменена крышка фильтра, нет гибкого шланга. У радиатора нет контрольной трубки, а в отверстие забита... палка—пару выходить некуда. Внизу, вместо спусковой пробки, тоже вбита палка. На коленчатом валу передняя гайка завернута слабо, от руки. В маслоприемнике нет второй сетки, масло в картер попадает грязное. Нет сетки и в крышке фильтра. Воздухоочиститель не спаян, а привязан проволокой. Неисправны контрольные краники—нет возможности проверить уровень масла. Нет никакого заправочного инвентаря: ни ведер, ни воронки.

А как же используются исправные тракторы?

Тракторист тов. Головин на тракторе ХТЗ 15 апреля выехал для работы в колхоз «Новый путь» Семенковского сельсовета, но пахать было нечем: плуг от этого трактора увез другой бригадир—Хазов в колхоз «Вторая пятилетка» Калинкинского сельсовета.

Головин едет во «Вторую пятилетку»—за плугом; Хазов плуга не отдает, ссылается на договоренность с Патракеевым, директором МТС; Головин идет к Патракееву. Патракеев пишет Хазову: «Плуг Головину выдать». 17 апреля Головин вновь был вынужден ехать к Хазову. Все это результат головотяпского руководства МТС.

А вот еще случай. В колхоз «Вожатый» забросили горючее—лигроин для трактора «Сталинец», тогда как этот трактор будет работать в колхозе «Первое мая». Теперь колхоз «Вожатый» возит в «Первое мая» лигроин, обменивает на керосин.

Позволительно спросить у руководителей МТС—Патракеева и Золоткова: когда они намерены не на словах, а на деле перестроить свою работу?

Н. ЗАЙЦЕВ.

ПИСЬМА В РЕДАКЦИЮ

Бездушное отношение к призывнику

С мая 1936 г. по 10 января 1937 г. я работал в племхозе «Молочное». Последнее время занимал должность заведующего дрожжевальным цехом с месячным окладом 250 руб. В декабре 1936 г. мне разрешили дополнительно взять одного рабочего, и я взял своего отца.

1 января директор племхоза тов. Рудаков издает приказ: оставить штат рабочих три человека, из них старшему рабочему оклад 150 руб., а остальным по 100 руб. в месяц. Я на эту ставку не согласился и ушел. Через десять дней после моего ухода, по неизвестным причинам увольняют и моего отца, он до сих пор нигде не работает.

В мою квартиру (15 кв. м. на 7 человек) Рудаков вселил еще троих. Теперь он грозится и вовсе выселить меня из квартиры.

В мае я иду в Красную Армию. Где будет жить моя семья—не знаю.

С 10 января с. г. я работал в отделе общественного питания се[льс]хозинститута счетоводом с месячным окладом в 200 рублей, а сверхурочные часы мне обещали опла[чи]вать по закону. Всего за сверхурочные часы мне полагалось получ[ить] 480 руб., а начальник отдела т[ов.] Киселев оплатил половину, моти[ви]руя тем, что у нас большие убыт[ки].

Мою жену в октябре прош[лого] года приняли на работу в качес[тве] техника в отдел географическ[ого] размещения сельхозинститута [на] штатного работника, а 3 марта [ее] увольняют без всякого предупре[жде]ния, без выдачи выходного пособ[ия]. Профорганизатор тов. Пономарева [на] незаконные действия Матюхина [не] вмешалась, и вот моя жена уже [без] работы.

Жена — в положении и ее [не] имели никакого права увольнять, [а] могли бы перевести на другую ра[бо]ту по ее способностям.

Н. ВОРОНИН.

Постановление вынесено, а как его выполнять?

По распоряжению областной конторы „Главнефти (см. «Кр. Север» от 27 марта с. г.) железные бочки, идущие под налив бензина и лигроина, должны быть обязательно подвергнуты гидравлическому испытанию и пронумерованы. Таким образом, клиент при каждом новом наливе даже вторично и в один и тот же день должен пред'явить справку об испытании бочки за определенным номером, т. е. при двухкратном получении бензина и лигроина он должен два раза подвергать и бочку гидравлическому испытанию.

Со слов руководителей нефтебазы, гидроиспытание бочек обязаны производить тракторные мастерские.

Я отправил бочки в эти мастерские и привез их обратно не испытанными, так как там об этом ничего не знают, да и приспособлений для испытания не имеют.

Куда везти бочки—неизвестно.

А. МОИСЕЕВ,— уполномоченный Вельского отделения автогружтреста.

Нет условий для учеб[ы]

Мы, курсанты четвертого взв[ода], вот уже с 25 марта занимаемся [на] курсах инструкторов младшего [ком]состава при горсовете Осоавиах[има]. При открытии курсов началь[ник] учебного пункта тов. Новоторов [мно]го обещал нам, но не сделал нич[его].

За все время не было ни од[ного] занятия со стопроцентной явкой [кур]сантов.

Причины неявки—служебного [по]рядка: нас не освобождают от ве[чер]ней смены и не отпускают с ра[боты] до окончания служебного дня. [Это] знает тов. Новоторов, но помочь не хочет. А ведь тот же Новото[ров] говорил нам, что курсанты, рабо[таю]щие на предприятиях и заводах, [ос]вобождаются от вечерних смен, а кто работает в учреждениях, ра[бо]ту будут кончать в 4 часа дня. Обе[щал] он также, что хозяйственные о[рга]низации не могут снять курсант[ов с] работы, пока они учатся. Получ[ает]ся же далеко не так.

Мы считаем, что военкомат, [гор]ком комсомола и горсовет Осоа[виа]хима должны дать нам возмож[ность] заниматься на курсах нормально.

Курсанты: **Жуков, Петр[ов], А. Кувшев** (всего 15 подписей).

Это ли не мошенничество!

13 апреля мы с А. Ногиной зашли в магазин № 73 Волторга, чтобы купить дрожжей. Мы попросили взвесить нам по полкилограмма. У продавщицы дрожжи приготовлены в виде брусочков, по 20 копеек за штуку. Подала она мне 5 брусочков и говорит:

— Вот вам полкило.

А брусочки маленькие, словно конфеты. Взяло меня сомнение: какое же тут полкило? Больно уж легко. В хлебном отделе магазина я попросила взвесить дрожж[и], что же! Оказалось, что они [в]сего лишь 250 граммов.

Позвали мы заведующего ма[газином] тов. Смирнова и рассказали все. Он согласился, что это дейс[тви]тельно безобразие. По распоряж[ению] завмага продавщица достала из[-под] прилавка большой кусок дрожж[ей и] взвесила нам по полкилограмма.

Мошенничеству, обвешиванию [не] место в нашей советской торго[вле].

А. НЕВСКА[Я].

Сев в Семенковском сельсовете. На снимках (слева направо): 1. Комсомолка-трактористка Маня Глебова пашет трактором „ХТЗ" на полях колхоза „Маяк". 2. Комсомолец-пр[ед]седатель колхоза „Красный север" В. П. Макаров показывает пионерам колхоза озимые всходы ржи сортовой кустовки „вятка". 3. Стахановец-пахарь колхоза „Актив[ист]" Н. А. Бородкин за пахотой на первом участке колхоза.

Фото Н. Орлова.

Литературная СТРАНИЦА

Пограничник Баранов

Учиться мало удалось—
В семье не до того.
Так, малограмотным он рос,
Завод взрастил его.
...Однажды ночью стыл мороз
И меркнул небосклон.
Через границу перешла
Японский батальон.
В неравной схватке все бойцы
С японцами сошлись,
Один на десять—удальцы
Без боя не сдались.
Василий, раненый врагом,
Бороться продолжал,
И весь исколотый штыком
В бессилии упал.
В свои заставы унесли
Бандиты смельчака,
Свое лекарство принесли
И привели врача.
Он раны сам перевязал,
Решив про все молчать,
Бандитам слова не сказал,
Не стал им отвечать.
Японцы спрашивали: как
Крепка твоя страна?
Где силы главные у вас?
Чем армия сильна?
И день и ночь допрос вели,
К груди направив штык,
Давали деньги, славу, жизнь,
Но крепок большевик.
Измучен был, изранен весь
Руками подлецов,
Боец остался мертвый здесь
Один среди врагов.
Так умер славный наш герой,
Отважный патриот.
Но имя светлое его
Века переживет.
Ему на смену встанут вновь.
Нас тысячи придут,
И землю, волю, жизнь, любовь
Врагам не отдадут.

М. СМИРНОВ,—
курсант Н-ской части.

Песня летчиков

Вперед и выше наше знамя,
Вперед смелей за облака,
Гудит мотор, а в сердце пламя,
Нам путь-дорога далека.
Кружись пропеллер, не сдавайся,
Работай с доблестью мотор,
И над страною поднимайся
Воздушной армии дозор!
Мы нашей техникой владеем,
Летим с упорством молодым,
Врага всегда разбить сумеем,
Своей земли не отдадим.
Мы все отважные пилоты—
Прекрасной Родины сыны.
Ведем сегодня самолеты,
Защитой солнечной страны.

А. КОЛЫГИН.

В выходной день
Фотоэтюд П. Брозовского.

— ★ —

МОЛОДЕЖЬ

Кругом цветет и подрастает,
Цветет счастливая весна,
И все поэты воспевают
Тебя, советская страна.
Везде открыта нам дорога,
И где захочешь—там учись,
Лишь только ты в своей учебе
К хорошим знаниям стремись.
Мы, молодое поколенье,
Всегда и всюду впереди,
Гнилой и дряхлый старый мир
У нас остался позади.
Страна растет, страна ликует
И с каждым годом мы сильней
Счастливой сталинской и мудрой
Гордимся Родиной своей.

Владимир ЛАЗАРЕВ,—
студент медшколы.

Весна-хозяйка

Опять весна у нас хозяйка.
Уже сошел последний снег,
И ручейков неутомимых
Не остановишь быстрый бег.
Прощал зимы последний признак,
Весна взяла свои права,
Сильнее солнце землю греет
И смотрит первая трава.
Уже начался сев весенний,
Кипит работа по полям,
Стальные плуги пашут землю,
Гудят машины тут и там.
Погода с каждым днем все лучше,
Сменили шубы на пальто.
Мы ждем сегодня с нетерпеньем
Весенних желтеньких цветов.

Маргарита КУРЗИНА,—
4 «а» класс 3 образцовой школы.

Мы строим жизнь

Лучится золото зари,
И с песней спорится работа.
С лесов на стройке посмотри,
Здесь в прошлом были пустыри,
Непроходимые болота.
В труде не слабнет наша сила,
Гордясь, как делом чести, им,
Вздымая новые стропила,
Мы строим с темпом боевым.
Где степи старились в тумане,
Шумели темные леса,
Там поднимаем стены зданий,
Заводов наших корпуса.
Наш вождь, наш мудрый Сталин
с нами,
Великих строек бригадир.
Весна и солнце над полями...
Своими крепкими руками
Мы строим жизнь, мы строим мир.

Алексей ФАНИН,—
ст. Вологда.

Лагерная пионерская

Дорога наша широка,
Ложится впереди.
В песках колышется река,
Зовет к себе: «иди!»
Взовьется в синь крылатый флаг
Над лесом, над рекой.
Вперед, звено! Ровнее шаг!
На физзарядку! Стой!
Нас примет с лаской вода,
И плеск, и смех кругом...
— Ребята! Завтракать айда
В наш светлый лагерь-дом!
Игрой и песней с бою взят
Июньский жаркий день.
И все—заботы у ребят,
И враг им слово лень.
То с постановкою в колхоз,
То за грибами в лес,
То выйдем все на сенокос.
...Мчись, песня, в высь небес
О том, как бил врага отряд
Амурских партизан,
Как шла семнадцать лет назад
Военная гроза.
Нам счастье добыто борьбой
И доблестью отцов.
Мы помним их, и каждый в бо
Из нас — всегда готов!
Трещи, костер. Огонь, играй
Багровым языком.
Цвети, сверкай, веселый край,
Наш добрый лагерь-дом!
И комсомол, наш старший бра
Лишь только кликнет зов,—
Мы на «линейку» станем в ра
Под клич «Всегда готов!»

Б. МЯСНИКОВ.

УТРО

На леса, поля и нивы
Льется отблеск золотой,
Звучных песен переливы
Раздаются над землей.
Ночь уходит отплывая,
Открывая неба даль,
Темной птицей улетает
Нам ненужная печаль.
Позабудь мой стих о старом,
Пой, о новом говоря,
Молодым горит загаром
Жизни вешняя заря!
Здесь, былую тьму отбросив,
Песней солнечной своей
К нам придет в лучах колосьев
Утро вспаханных полей.

Иосиф ДЛУГАЧ,—
уч. неполной средней шк. № 11.

Апрель

Несутся плавно облака
По небу голубому.
Летят скворцы издалека
К приюту дорогому.
От льда свободная река
Зеркальная синеет,
Землей чернеют берега,
Весенний ветер веет.
С улыбкой ясною лучи
Блестят на светлых крышах,
Бегут веселые ручьи,
И все весною дышит.
Гудки, и шум, и гул людской
Взлетают роем ввысь,
И реет песня над землей—
Кипит повсюду жизнь.

А. ТЕРЕМЕЦКИЙ,—
ученик 9-го класса 3 средней шк.

КРЫЛАТЫЙ МАРШРУТ

Над Москвою к весеннему небу
Большевистский взлетел самолет.
И повел молодую машину
Наш советский полярник пилот.
Он покинул лучистое солнце
И оставил вдали города,
Он летит сквозь туман океана,
Над торосами мертвого льда.
Над землею Рудольфа поднявшись,
Над тяжелыми глыбами льдин
Он проходит крылатым маршрутом—
Наш советский пилот Головин.
Нет преграды для нас,
непокорных,
Мы со славой победу берем,
И по новым путям в Заполярье
Самолеты свои поведем.

ВАС. ДЕНИСОВ.

ШЕСТНАДЦАТЬ

Затихли залпы дальней
канонады,
Окончен бой, разбиты
баррикады...
Погас огонь развеянных знамен.
Правительство победу
торжествует—
Во Франции «порядок»
водворен,
Хмельной Версаль над трупами
ликует.
Палач одетый в маршальский
мундир
Злорадствовал, встречая мрак
вечерний:
Пощады нет, для восстающей
черни!
— Я покажу ей власть, я
покажу ей мир!
... Солдаты двинулись, построив
пленных в ряд,
Шестнадцать было их из боевых
взводов,
Захваченных с последних
баррикад.
Отважных сыновей свободы и
народа.
И вот штыков оскаленных удар
Направлены, и пьяный генера
Спросил последнего: кто вы?
— «Мы коммунары!»—
Ответ шестнадцати сурово
прозвучал.
— Ты, исполнитель вражьего
закона.
Стреляй в упор. Перед грядущи
днем.
Пусть мертвые, мы встанем и
пройдем,
Подняв над героическим путе
Восстанием зажженные знамена

В. В. ЧУРИКОВ,—
курсант Н-ской части.

РАДОСТНЫЕ ДНИ

Днем лучи солнца много раз скрывались за тучи, а вечером открывалось голубое небо, и солнце, уходя за горизонт. На улицах пахло зеленью сада.

Человек с вихром черных волос шел по бульвару и часто смотрел в реку.

— Пинега, пожалуй, в три раза шире этой Вологды,—мысленно мерил и сравнивал он. И вдруг вспомнил, как будучи одиннадцатилетним мальчиком, он украдкой ушел у отца и долго ходил с ним по диким берегам северного леса, с надеждой принести домой набитой дичи. Скоро отец стал брать его с собой на охоту и рыбный промысел. С трудом шагал пятидесятилетний старик с шестерых детей.

★

Быстро проходили северные вьюги. Наступала весна. Реки радостно несли воду в море. Тихо подкрадывалось лето. Свинцовые тучи уже несли влагу и крупные капли дождя барабанили в окна.

Вот летний солнечный луч прошел через окно в избу и лег на полу тропинкой. Этот день был необычайно счастливым: Володька Лобанов получил из пинежского райзо направление в вологодский ветрафак. Он радостно запевал песни, часто раскрывал географическую карту, отыскивая на ней Вологду.

...Как я буду расставаться с деревней?—думал он. —Не знаю. Ведь только вспомнить ночное... Костер разрезает мглу, освещает лица ребят. Кругом—кромешная тьма. Деревья шепчутся между собою. Ребята смеются... Вдруг колыхнутся ветви.

— Ребята, сова!., шопотом скажет чей-нибудь голос. А то как ухнет филин!.. Или, бывало, идешь на тока. Сидишь в шалаше.

— Разве это забудешь! — никогда...

★

...Пароход дал прощальный свисток и скрылся за поворотом. Володька стоял на палубе, смотрел на изрытые берега Пинеги, на незнакомые поля и деревни. Асфальтом, железом, бетоном и камнем промелькнул Архангельск.

Вот, наконец Вологда. Ночь. Августовская тьма. По улицам бегают светлоглазые автомобили. На вокзале суетится народ.

Постепенно, незаметно для себя, Владимир полюбил коллектив и привык к городской жизни.

Летом он ездит домой.

— Изменилась деревня Брылово, изменилась и Пинега,—говорит Володя. На полях—трактора. В селе Пинега появились автомашины. И отец забыл сиротское прошлое. Теперь он работает продавцом в сельпо.

Заветная мечта Володи — быть ветврачем для дальнего Севера. Другим стал Владимир за четыре года учебы в Вологде. Позади три курса института. Два года—комсомольский стаж. Белый докторский халат деловито сидит на его плечах. Володя чувствует, что с каждым днем множатся его знания и растут силы. Каждый новый день — радостней прошлых!

ВАС. САПУНОВ.

В КОЛХОЗЕ

Пришла весна рабочая,
Горячая пора.
Шумит сосна пахучая
У нашего двора.
Лежит, вздыхая свежестью,
Смолистая земля,
Гудит весенней нежностью
У речки тополя.
Река бурлит и пенится,
Окончен ледоход,
С весною дружно встретимся.
Возьмем размах работ.
Весна нас солнцем балует
И гонит нивы рост,
Меня работа радует
И радует колхоз.
Летят к нам птицы южные
Всем сердце веселя,
...Зернами жемчужными
Засеем мы поля.
На земли наши сочные
Посеем мы овес,
Шумят ветра восточные
Про радостный колхоз.
Несется песня звонкая
Советских тракторов,
Какая она громкая
Среди дневных трудов!
Пусть нивы плодородные
Созреют на полях,
И песни льются стройные
В знакомых мне краях!

Вл. МАЛКОВ,—
студент 2 курса пединститута.

УКРЕПЛЕНИЯ НА ВОСТОЧНЫХ ГРАНИЦАХ ГЕРМАНИИ

Английская газета—«Манчестер гардиан» публикует статью об укреплениях, возводимых Германией на ее восточных границах. В статье указывается, что Германия заканчивает укрепления на восточных границах так же быстро, как это было и на западных границах.

На польской границе имеются три укрепленные линии:

1. Линия Одера, которая тянется вдоль западного берега этой реки от Бреславля до Грюнберга. Она состоит главным образом из бетонированных фортов, вооруженных тяжелой и легкой артиллерией и тяжелыми и легкими пулеметами. На каждом километре от 5 до 7 таких фортов. Эта линия предназначена для защиты железной дороги Бреславль—Лигниц—Заган и германского фланга в случае войны с Чехословакией.

2. «Дуга Одера и Варты» состоит из множества изолированных бетонированных укреплений и пулеметных гнезд. Она тянется от Кюстрина до Кенигсберга, (в Бранденбургском округе).

3. «Померанская линия» тянется от Дейче Кроне до Штольпа. Около года назад снесено несколько деревень, чтобы очистить территорию для крупных подземных укреплений.

Укрепления Германии на чехословацкой границе показывают, что германский генеральный штаб не думает об обороне на этом участке, а имеет в виду нападение.

Линия Бернау—Тиршеврейт—Мерлинг—Зельб—Гоф, на которой возведены бетонные форты на расстоянии 140—160 метров один от другого, простирается до укреплений Шварцвальда и имеет целью помешать в будущем соединению французской и чехословацкой армий.

Южнее Бернау и в направлении Флоссенбург—Шенсее—Фурт и Пассау германские укрепления имеют «мобильный» характер. То же самое относится к укреплениям в районе Фихтель, Эрцгебирге, а также к линии Аннаберг—Мариенберг—Готлейба — Кенигштейн — Нейштадт —Эберсбах—Циттау, однако и здесь горные проходы сильно укреплены.

В районе границы с Чехословакией построено особенно много стратегических дорог и авиационных баз. Это также указывает, что здесь Германия готовится прежде всего к нападению, а не к обороне. Севернее Баудена установлены дальнобойные орудия, которые, как утверждают, могут бомбардировать Прагу (на расстоянии 140 километров).

Близ чехословацкой границы в Саксонии и в Силезии размещены специальные пограничные части, предназначенные для тыловой службы во время наступления. Функции их весьма отличаются от функций обычных войск пограничной охраны. Они формируются из лиц старше призывного возраста под командованием офицеров запаса, полиции, жандармерии, штурмовых и охранных отрядов. В центре этих частей по воскресеньям проводится военное обучение. На эти занятия призываются также сельскохозяйственные рабочие. Неявившиеся подвергаются строгим наказаниям.

Выстроена цепь новых бараков, аэродромов, ангаров, мастерских арсеналов и гаражей для орудий, танков. Линия всех этих строений тянется от Лебау через Дрезден и Вурцен до Шлауэна и Лейпцига. Многие из них расположены под землей.

Забастовка работников зрелищных предприятий в Париже

ПАРИЖ, 19 апреля. Вчера на собрании рабочих и служащих театров, кино и кабаре Парижа, где присутствовало около 3 тысяч человек, вынесено решение об'явить забастовку. Вызвано это решением арбитра-радикал-социалистского депутата Мистлера, предложившего снизить зарплату некоторым категориям работников. Директора почти всех театров и большинства крупных кино в центре Парижа вчера же подписали обязательство никому не снижать зарплату. Спектакли и сеансы в этих театрах состоялись. Однако почти все мюзик-холлы и дансинги, а также подавляющее большинство кино на окраинах были закрыты. Профсоюз артистов об'явил, что из солидарности с бастующими, члены союза не будут выступать там, где не достигнуто соглашение со стачечным комитетом.

Министерство внутренних дел сообщило о готовности правительства обсудить вопрос в срочном порядке совместно с всеобщей конфедерацией труда и с союзом работников зрелищных предприятий.

ОЧЕРЕДНАЯ ПРОВОКАЦИЯ ФАШИСТОВ

ПАРИЖ, 19 апреля. Вчера в Канне, в связи с выборами в муниципальный совет фашисты напали на коммунистов и выстрелом из револьвера ранили одного. Полиция, произведя обыск в кафе, где собрались фашисты, обнаружила склад оружия.

На снимке: бойцы республиканских войск в окопах, в перерыве между боями, читают художественную литературу. Союзфото.

На канале Москва—Волга

ДМИТРОВ, 19 апреля. Сегодня на водном тракте загудели сложнейшие механизмы. В 8 часов утра на насосной станции № 182 был пущен мощный пропеллерный насос, который начал перекачивать волжскую воду в канал от второго шлюза дальше в столице.

В 4 часа дня пущен другой агрегат насосной станции № 182. Ежесекундно два насоса перекачивают около 4 тысяч ведер воды.

Между Волгой и Москва-рекой лежат отроги валдайской возвышенности высотой почти в 40 метров. Поэтому канал, соединяющий столицу с великой рекой, пришлось строить в виде колоссальной водной лестницы, по которой пароходы будут подыматься и спускаться в огромных железо-бетонных шлюзах.

Как поднять Волгу на восходящую лестницу? Эта сложная техническая задача разрешена таким образом. У второго, третьего, четвертого, пятого и шестого шлюзов построены специальные насосные станции, предназначенные для перекачки воды с одной ступени на другую. Насосная станция получает воду по несудоходному обходному каналу. Каждая станция располагает четырьмя пропеллерными насосами, способными перекачивать по 25 кубометров воды в секунду.

Насосные станции—важнейший агрегат исполинского гидротехнического сооружения Волга-Москва. Вот почему с особой тщательностью проверяли монтажники, строители слаженность и точность этих замечательных механизмов. Вот почему сегодня здесь такой достойный день.

Пропеллерные насосы построены на московском заводе «Борец». Моторы для них изготовлены на Московском электротурбинном заводе. Пуск пропеллерных насосов, сконструированных и построенных в СССР, знаменует новую победу советской техники.

★

ДМИТРОВ, 19 апреля. 17 апреля днем из Калинина на Волгу в Волгу пришел буксирный пароход «Статистик» и катер № 24. Они зафрахтованы управлением строительства для очистки «Московского моря» от леса, строительных материалов и мусора. «Статистик» прошел свой первый рейс от Калинина до аванпорта через Волжское водохранилище за 19 часов. По Московскому морю» он шел с предельной скоростью для волжских судов—20 километров в час.

В СОВНАРКОМЕ СССР

План тракторных работ МТС в колхозах на 1937

Совет Народных Комиссаров Союза ССР утвердил план тракторных работ МТС в колхозах на 1937 год в размере 227,3 миллиона гектар в переводе на пахоту (без молотьбы) против 161 миллиона гектар, выполненных в 1936 году; в том числе тракторами ЧТЗ—76,5 миллиона гектар против 50,5 миллиона гектар в 1936 году. План уборки зерновых культур в колхозах машинами на тракторной тяге утвержден в размере 42,3 миллиона гектар против 26,5 миллиона гектар, убранных в 1936 году; в том числе комбайнами должно быть убрано 34,1 миллиона гектар против 18,2 миллиона гектар в 1936 году. План тракторных работ по копке свеклы утвержден в размере 1 миллиона гектар против 872 тысяч гектар в 1936 году; по теребленню льна—в размере 551 тысячи гектар против 177 тысяч гектар в 1936 году.

На 1937 год сохранен действовавший в 1935 и 1936 годах порядок премирования МТС за перевыполнение плана сдачи натуроплаты, а именно: за каждый центнер сверх установленного для МТС плана поступления натуроплаты, конторы «Заготзерно» выдают МТС премию-надбавку в размере разницы между государственной заготовительной ценой и установленной для хлебозакупок.

За каждый центнер хлопка, свеклы, подсолнуха и картофеля, сданный сверх утвержденного для МТС плана поступлений натуроплаты, заготовительные органы выдают МТС премию-надбавку в размере процентов существующей заготовительной цены.

Наркомзему СССР предложено опубликовать в печати десятидневные сводки о ходе выполнения машинно-тракторными станциями плана тракторных работ.

Что происходит в Японии

Роспуск японского парламента и предстоящие 30 апреля новые выборы в парламент привлекают сейчас всеобщее внимание.

Что собственно происходит в Японии?

В конце января текущего года у власти находилось правительство, возглавляемое Хирота, известным японским дипломатом, бывшим одно время послом в Москве. Политика этого правительства, руководимого по существу фашистской военщиной, подверглась жестокой критике в парламенте. Особое недовольство вызвал заключенный Хиротой в ноябре прошлого года секретный военный договор между империалистической Японией и фашистской Германией. Почти все без исключения ораторы справедливо указывали на то, что этот договор ухудшил отношения между Японией и СССР, завел в безнадежный тупик японскую политику в Китае и углубил неприязнь к Японии в Англии и Америке.

На парламентскую критику руководство японской армией в лице военного министра генерала Тераути ответило провокацией правительственного кризиса, заставив кабинет Хирота подать в отставку. В начале февраля на смену этому правительству пришло новое во главе с генералом Хаяси, который прославился своим участием в 1931 году в захвате японскими войсками Манчжурии. Кабинет Хаяси был сформирован под непосредственным контролем генерального штаба и в соответствии с желаниями фашистской военщины. Правительство Хаяси с самого момента своего образования имело в виду распустить парламент, но выжидало лишь утверждения последним бюджета на новый финансовый год. Как только бюджет был утвержден, правительство распустило (31 марта) парламент под самым смехотворным предлогом — парламент-де проявил «непоспешность», затянув обсуждение и утверждение некоторых правительственных законопроектов. Роспуск парламента ярко продемонстрировал желание фашистской военщины, готовящей «большую войну», отделаться от всякой критики своих действий, уничтожить те чахлые ростки парламентаризма, которые еще имеются в современной Японии.

Фашистской военщине противостоят в этих намерениях умеренно-консервативные круги правящих классов. Они отнюдь не являются противниками грабительских захватнических войн. Они считают лишь, что так называемая «большая война» должна быть всесторонне и «солидно» подготовлена. Этот умеренно-консервативный лагерь противится установлению уже теперь открытой и бесконтрольной диктатуры армии, справедливо полагая, что такая диктатура приведет все хозяйство страны на грань катастрофы. Основные буржуазно-помещичьи партии Японии—Сейюкай и Минсейто, представляющие умеренно-консервативный лагерь,—выступили поэтому в парламенте с резкой отповедью военщине. Вместе с тем следует подчеркнуть, что позиция этих партий в значительной степени об'ясняется общим политическим брожением в стране.

1936 год был в Японии годом наступления фашистской военщины, устроившей в феврале в Токио форменную резню неугодных ей министров (известный военно-фашистский путч в Токио в феврале прошлого года). Но 1936 год был также и годом под'ема антифашистского и антивоенного движения в стране. Уже парламентские выборы прошлого года показали огромный сдвиг массы избирателей влево. Неслучайно победу на этих выборах одержала партия Минсейто, использовавшая в своей избирательной борьбе антифашистские настроения японского народа. (Она собрала 5 миллионов голосов).

На предстоящих 30 апреля парламентских выборах правительство Хаяси стремится обеспечить победу таким кандидатам, которые будут послушным оружием в руках кабинета, а через него—в руках военщины. Для достижения этой цели правительство пустило в ход все средства административного нажима. Проведена мобилизация всего государственного аппарата—от губернаторов и прокуроров до полицейских и жандармов.

Все же ведущие буржуазно-помещичьи партии (Сейюкай и Минсейто), учитывая настроения масс, в той или иной форме выставляют антифашистские и антиправительственные агитационные лозунги. Социал-демократическая партия Сякай Тайсюто выдвигает лозунг борьбы с фашистскими тенденциями в стране, а левая «Пролетарская партия Японии» (Нихон Мусанто) идет на выборы под лозунгами «Долой фашизм!», «Защита парламентаризма».

Японская компартия нелегальна, но выдвинутая ею идея создания антифашистского народного фронта находит все больше сторонников в массах. Никогда в Японии не было так сильно движение за создание народного фронта, как сейчас. Оно несомненно, найдет свое отражение в апрельских выборах, несмотря на чудовищный административный нажим, подкупы и полицейский террор. В то же время нельзя не видеть, что военщина отнюдь не намерена сдавать своих позиций. Террор, она продолжает наступать. Характерно, что уже сейчас правительство Хаяси довело до общественного мнения страны свою решимость разогнать и новый парламент, если он будет столь же неугодным, как и предыдущий.

Дальнейшее развитие событий в Японии имеет огромное значение для дела всеобщего мира, независимо от того, как и ее союзница—фашистская Германия, — является ближайшим очагом военной опасности. Каждая новая победа фашистской военщины внутри страны приближает сроки «большой войны». Вот почему за событиями в Японии с таким напряженным интересом следят народы во всех концах земного шара.

М. Р.

Новости науки и техники

ДКАЯ ОПЕРАЦИЯ СЕРДЦА

В г. Александрии (провинция Онно в Канаде) 11-летний мальчик ал под грузовик, при этом ручкой рды ему была нанесена глубокая а в области сердца.

Главный врач госпиталя Корноул жил на сердце семь швов, при одним из них соединил сердечсумку. Через несколько недель ьчик поправился.

Случай этот произвел огромное атление в медицинских кругах ады и США, так как по отзывам ей, осматривавших раненого до рации, не было никаких шансов го спасение.

ГИНАЛЬНЫЙ РАДИОАППАРАТ

Америке изобретен радиоаппа- посредством которого можно бы- определить положение водопроных труб под землей, не произвоникаких раскопок или вспомогаых работ.

ппарат, общим весом в 10 кгр., оит из обычного передатчика, емника и батареи стандартного а и может обслуживаться двумя одним человеком. Он позволяет ружить трубу, лежащую на глуе до 15 метров.

ИЯ ДЕЙСТВУЕТ С ВЬЮКА

омандир подразделения 80 кава тов. Галковский реконструиодну из имеющихся на вооруии радиостанций, приспособив ее работы с вьюка. Во время двиия конницы в походе Галковский рживает радиосвязь с головным ным раз'ездом, не разворачивая ции.

тактических учениях дивизии вие рации Галковского было ьно отличным. Сейчас тов. овский работает над увеличением уса действия своей рации.

ЛЕЧЕНИЕ МЕДИ ИЗ ВОДЫ

Урале построены три установки извлечению меди из рудничных

орошо работает пущенная в фе- установка на Северо-Карабашруднике. Здесь извлечение меводы достигает 90 проц., устаа дает в месяц 7—9 тонн чимеди. Для еще большего повыконцентрации меди в воде на ике намечено применять подземвыщелачивание меди из старых шенных выработок.

Т ВМЕСТО НИКЕЛЯ

нтральный научно - исследовакий институт машиностроения и лообработки (ЦНИИМАШ) разал способ предохранения металских изделий от коррозии путем ирования.

лежащая отделке деталь нагется в печи, куда впускается зааммиак. Под влиянием высокой ратуры аммиак распадается и ляет азот, который проникает в металла. Азотированная поверхимеет красивый блестящий ничем не отличающийся от нированной. Вместо дефицитного я расходуется дешевый и имеюв достаточном количестве ам-

ОБЕТОН

вый строительный материал гаон из золы сжигаемых сланцев, ающий прекрасными теплоизоными свойствами, крепостью и остью, получил институт минеого сырья.

агодаря небольшому удельному равному 0,5—0,6, газобетон ется самым легким из всех суующих строительных материаобладая вместе с тем достаточмеханическими качествами. Он применяться для заполнения обетонных каркасов в жилищстроительстве, в качестве теплотора в заводских холодильных овках и т. д.

Скрипка „СССР“

В Одессе, на Дегтярной улице, в скромной квартире хранится замечательная драгоценность. Это—скрипка «СССР». Ее благородные формы, ее чудесный звук, нежный и глубо-

В Москву из Одессы приехал знаменитый советский скрипичный мастер, создатель скрипки „СССР“ Лев Владимирович Добрянский.
На снимке: Л. В. Добрянский.
Фото **Д. Фавиловича** (Союзфото).

кий, сильный и певучий, ее способность передавать тончайшие нюансы человеческого голоса могут поспорить с достоинствами гениальных творений Страдивариуса, Гварнери, Амати. Здесь в тиши и одиночестве живет и творит создатель этой скрипки Лев Владимирович Добрянский. Жизнь этого человека интересней многих захватывающих романов.

74 года прожил Лев Владимирович Добрянский.

Великие мастера из Кремоны—создатели неповторимых скрипок—Страдивариус, Гварнери и Амати оставили миру свои творения, но унесли с собой в могилу неразгаданный никем секрет дерева, формы и расчетов, таинственный рецепт кремонского лака—элексира силы, звука и долголетия благородного инструмента.

Чутьем вдохновенного художника и пытливой мыслью исследователя проник Добрянский в тайники древнего и неизведанного мастерства кремонских чародеев.

Весь музыкальный мир начала столетия был поражен, и громкая слава замечательного преемника кремонцев стучалась в двери Добрянского. О нем печатал восторженные статьи лондонский «Таймс», ему поручил реставрировать и облагораживать коллекцию своих уникальных скрипок герцог Баварский. Великий Рентген проводил вечера с одесским мастером в беседах о сложных законах детонации и акустики. Гениальный Иоахим и оба знаменитых Штрауса в 1907 году участвовали в экспертизе четырех скрипок Добрянского и оставили потомству восторженную запись о «выдающемся успехе в области скрипичного производства».

«Король скрипачей» Ян Кубелик, покорявший концертные залы Европы и Америки, играл на скрипках Добрянского и оставил Льву Владимировичу в знак своей благодарности и глубокого уважения портрет с надписью: ...«выражаю Вам свое удивление по поводу счастливого разрешения Вами кремонского вопроса. Вашей скрипкой Вы не только достигли совершенства итальянских мастеров, но и перещеголяли их». В Одессе, как-то после концерта, он от всей души говорит Добрянскому: «Отныне я буду играть только на вашей скрипке. Струны моего Страдивария кажутся мне теперь шпагатом».

Имя Добрянского по праву вошло в энциклопедии мира. В лейпцигской энциклопедии Мейера сказано о Добрянском, как о «гениальном реформаторе скрипок»...

Прервем эту увлекательную экскурсию в отдаленное прошлое. Истлели номера «Таймс», умер Иоахим, состарился Кубелик, и кто знает, где, в чьих руках теперь звучат, волнуют слушателей 28 скрипок мастера Добрянского...

— Оставим разговор о прошлом,—говорит нам старый мастер. И он бережно раскрывает сафьяновый футляр. В нем покоится светлокоричневое, с розоватым оттенком двадцать девятое произведение «гениального реформатора скрипок».

— Вот моя осуществленная мечта,—с дрожью в голосе говорит Добрянский, поворачивая к свету скрипку.—Сорок лет я искал. И вот—завершение долгих и трудных творческих поисков.

Свою двадцать девятую скрипку Добрянский назвал «СССР». На ее нижней деке выгравирован герб Союза Советских Социалистических Республик. Одиннадцать месяцев создавал эту скрипку Добрянский. Он вложил в нее всю неиссякшую силу своего замечательного мастерства, все богатство своего чуть ли

На снимке: скрипка „СССР“ — (верхняя дека).
Фото **Д. Фавиловича** (Союзфото).

не полувекового опыта, свою любовь к родине. И это свое творение он посвятил Иосифу Виссарионовичу Сталину.

Чарующе звучит этот инструмент. Форма его не совсем обычна. Вырезы скрипки («эфы») изменены. Скрипка приобрела благодаря этому новые достоинства. Это—скрипка **советского изобретателя**, скрипка советского Страдивариуса — мастера Добрянского.

И. ОСИПОВ.
М. ШУМОВ.

Издание произведений А. М. Горького

Общий тираж книг А. М. Горького, выпущенных Гослитиздатом в 1936 г., составляет 990 тысяч экземпляров.

По плану, намеченному Гослитиздатом, в течение ближайших трех лет будет выпущено 12.735 тысяч экземпляров произведений А. М. Горького.

В 1937 году будет издано полное собрание сочинений Горького в 10 томах, серия иллюстрированных романов и многотиражные издания.

Общий тираж произведений А. М. Горького, намеченных к изданию в 1937 г., составляет 1.350 тыс. экземпляров.

В 1938 году намечено выпустить 3.765 тыс. экземпляров произведений великого писателя. В том числе 4 тома полного собрания сочинений, 2 тома вновь собранных произведений, 1 том литературно-критических статей, 2 тома переписки и т. д.

Общий тираж произведений Горького, предположительно намеченный к выпуску в 1939 году, составляет 7.620 тыс. экземпляров. В 1939 году намечено приступить к изданию академического собрания сочинений А. М. Горького в 25 томах. Это издание предполагается продолжить в 1940 и 1941 гг.

Большим событием является выпуск в свет четвертой части повести «Жизнь Клима Самгина». Книга сдана в набор в том варианте, в каком А. М. Горький ее оставил.

ТВОРЧЕСТВО МОЛОДЕЖИ

19 апреля в Гортеатре состоялся смотр студенческой самодеятельности вузов и техникумов. Студенты педагогического и сельскохозяйственного институтов, ветфака, рабфака ЛИИЖТа, педагогического училища, медицинской школы показали целый ряд самодеятельных номеров. Программа была широка и разнообразна.

Хорошо звучал джаз, организованный студентами педагогического училища. Его руководитель, артист ТЮЗа Студицкий, сумел остроумно и живо подчеркнуть все музыкальное своеобразие шумового оркестра. Участники джаза задорно и весело исполнили песенку из фильма «Петер», «Молодость» (музыка Дунаевского), фокстрот.

Хор выразительно исполнил песню «В Сибирь» (музыка к ней написана дирижером хора Брянцевым).

Четко работал на сцене женский кружок ритмики.

Этого нельзя сказать о выступлениях физкультурников кооперативного техникума. Однотонная шагистика, вялость — значительно снижали впечатление.

Хор педагогического института под руководством Ф. Г. Троицкого превосходно исполнил песню девушек из оперы «Евгений Онегин» и «Песнь о чудесном дворце» Дунаевского.

Хор сельскохозяйственного института руководитель т. Молчанов богат сильными и свежими голосами. Особенно ярко хор исполнил русские и украинские народные песни.

Студенты финансового техникума Прыгунова, Першукова и Кузывинова исполнили оригинальные частушки народа коми.

Следы торопливости и незаконченности чувствовались в исполнении отрывка из «Цыган» Пушкина (постановка учащихся медицинской школы). Хорошо и выразительно декламировали студентка рабфака ЛИИЖТа Мамаева и студентка медицинской школы Мягкова.

Великолепно, с темпераментом настоящей молодости, исполнила русскую пляску и польку балетная группа медицинской школы. Отлично плясал чечетку студент рабфака ЛИИЖТа Копышев.

Несмотря на некоторые недоработанные, скомканные номера, смотр творческой студенческой самодеятельности наглядно показал, что в наших вузах и техникумах растут молодые таланты.

Только два техникума—автодорожный и ветеринарный не приняли никакого участия в этом ярком вечере-смотре.

С. НОГИНОВ, Е. ЗАБЕЛИН.

По страницам газет

РОЗГИ ДЛЯ ДЕТЕЙ

В Англии—передовой и культурной стране—существует закон, позволяющий полицейским властям на основании судебного приговора подвергать провинившихся детей телесному наказанию. Недавно полицией в Южном Шилдсе был наказан розгами 9-летний ребенок.

(«Известия»).

ЛЮДИ И СОБАКИ

В великосветском обществе Англии лошади, собаки и кошки пользуются величайшим вниманием и заботой. Для них строятся дома-дворцы, за ними ухаживают целые штаты прислуги. Для них создано специальное общество, — общество покровительства животным. Некоторые «чудаки» даже завещают им свои состояния. Так, например, некая Люси Гудлеик из Челтенхэма завещала свое состояние, оцениваемое в 10.017 фунтов стерлингов—на содержание ее собак.

Недавно суд в Англии приговорил к смерти одну собаку, укусившую трех полисменов. Хозяин собаки подал просьбу о помиловании, но суд был непреклонен в своем решении. Собаку ждала казнь. Этому делу английская пресса уделила немалое внимание. Фотографии собаки пестрели во многих газетах. Но в последнюю минуту вмешалось общество покровительства животным и добилось пересмотра приговора. В апелляционной жалобе хозяин собаки обратил внимание судей на то, что именно эта собака во время пожара спасла человека.

На этот раз после краткого совещания суд оправдал собаку.

(«Заря Востока»).

СТАРИННЫЙ АТЛАС

В библиотеке Тихоокеанского научно-исследовательского института рыбного хозяйства и океанографии имеется атлас, изданный в 1745 году. Вот что гласит название:

«Атлас российский, состоящий из двенадцати специальных карт, представляющих всероссийскую империю с пограничными землями, сочиненной по правилам географическим и новейшим обсервациям с приложенной картой Великая Империя, старанием и трудами императорской Академии наук, изданный в Санкт-Петербурге в 1745 году».

Этот атлас по счету второй, изданный в России. Карты атласа снабжены художественными гравюрами, рамками и рисунками на мифологические темы.

(«Красное знамя»).

КИНОСЕАНС НА ДОМУ

Дом культуры им. Горького в Ленинграде обслуживает семьи трудящихся киносеансами на дому. На квартиру приезжает киномеханик с узкопленочным киноаппаратом и фильмами. Дом культуры имеет 20 узкопленочных лент: «Чапаев», «Броненосец Потемкин», «Дети капитана Гранта» и др. Киносеанс на дому стоит 15 рублей.

(«Красная звезда»).

„БОЖЬЯ КОРОВКА“

В Узбекистане начали сейчас применять интересный метод борьбы с тлей на полях хлопчатника. На поля, зараженные тлей, выпускают хорошо известное всем насекомое—«божью коровку».

Чтобы очистить гектар хлопчатника от тлей, нужно два килограмма «божьих коровок».

Осенью прошлого года было собрано 400 кило «божьих коровок». Их искусственно заморозили в холодильнике. Как только на хлопчатнике появится тля, эти «божьи коровки» будут выведены из состояния анабиоза и пущены на поля.

(«Курортная газета»).

КИНО

Вздорная картина

Новая комедия Ленфильма «На отдыхе» многообещающа лишь по заголовку, а не по содержанию.

В течение полутора часов зрителя хотят заставить смеяться, но зритель упорно молчит. Смеяться ему не приходится, так же, как и отдыхать, потому, что картина «На отдыхе» не весела и «не отдыхающа».

Замысел фильма, очевидно, должен был раскрыть в веселых, сатирических тонах, как иногда человеку действительно трудно бывает отдохнуть, как иногда не в меру ретивые активисты даже на курорте способны человека «убить» нагрузками, общественными делами.

Замысел остался не выполненным. Получилась несусветная галиматья.

Вкратце сюжет таков: известный полярник Лебедев приезжает на курорт. Его узнает курортный активист и сейчас же «набрасывает план» докладов Лебедева для отдыхающих.

И вот, чтобы избавиться от «нагрузок», маститый полярник бреет бороду, одевает легкие, кричащие одежды, превращаясь в загадочного, таинственного «инкогнито».

Маневр удался. Лебедев «отдыхает» в окружении многочисленных поклонниц и поклонников. Другие персонажи фильма тоже скрывают друг от друга свои профессии. Летчик-орденоносец рисуется перед отважной парашютисткой, как ничего не понимающий.., переплетчик. Старый профессор, вечный нытик и брюзга, вдруг становится «интригующей личностью» и т. д. и т. п.

На экране — глупый завхоз, влюбленный дуралей, изображающий детектива, корова, разгуливающая по цветникам, неизвестно зачем выхваченная из «Веселых ребят», и прочая ерунда, единственно скрашенная ландшафтами юга и натуральной красотой моря.

Даже можно допустить, что знаменитый полярник приехал на курорт. Что же тут особенного? И он не только не станет скрываться под дурацкой маской «ингкогнито», а наоборот, ему не будет трудом рассказать отдыхающим о суровой Арктике, завоеванной героями Советской родины.

А летчики, челюскинцы, отдыхающие в 1934 году, разве не повторяли десятки раз среди курортников своих чудесных рассказов о лагере Шмидта? А Чкалов, Байдуков—они охотно делились о своем знаменитом сталинском маршруте...

Картина «На отдыхе»—эта фальшивая галиматья—как будто посвящена знатным людям страны, получилась же явная клевета на знатных людей. И когда зритель уходит из театра, слышишь:

— Придумают же дребедень...

Вас. ЗНСКИЙ.

Работа предприятий города за 19 апреля

(в процентах к суточному плану)

Швейная фабрика	84,0
„Северный печатник“	80,2
Хлебозавод	109,1
Завод сгущенного молока	108,3
Пивзавод:	
пиво	122,4
напитки	166,2
„Венстул“ (венский цех)	125,0

Завод Главспирта не работал из-за отсутствия посуды.

ПОПРАВКА

Во вчерашнем номере в заметке «Небывалая активность» в числе избранных в члены нового парткома швейной фабрики ошибочно пропущена фамилия **П. Д. Соколова.** В той же заметке пропущен избранный делегатом на городскую партконференцию **С. С. Никуличев.**

НОВОСТИ ДНЯ

НАВИГАЦИЯ В РАЗГАРЕ

Навигация на реках Вологде и Сухоне—в полном разгаре. Из Вологды уже отправлено с начала навигации 5007 тонн грузов, из них 2272 тонны семян. На складах пристани лежит 3407 тонн различных грузов, предназначенных к отправке.

18 апреля прибыли в Вологду большие пассажирские пароходы «Иван Каляев» и «Фрунзе». Вчера пароход «Фрунзе» ушел на Котлас с пассажирами и грузом 110 тонн сахара. Грузится сахаром и пароход «Иван Каляев».

ШАХМАТНЫЙ МАТЧ ПЕДВУЗ—СЕЛЬХОЗИНСТИТУТ

18 апреля в пединституте состоялся шахматный матч на 41 доске. Участники матча—шахматисты и шахматистки педвуза и сельхозинститута. Победили шахматисты сельхозинститута. Они выиграли 23 партии, проиграли 15 и свели вничью три партии.

Это первый в Вологде массовый матч. Он привлек много зрителей—студентов педвуза и городских шахматистов-любителей.

ЦЕННЫЙ ПРИЗ ЗА ФИЗКУЛЬТУРНУЮ РАБОТУ

19 апреля комитет по делам физкультуры и спорта при горсовете рассмотрел вопрос о присуждении ценного переходящего приза лучшему из спортивных обществ, образцово поставивших работу по сдаче норм на значок ГТО и подготовке призывников. Ценный переходящий приз — бронзовая, позолоченная группа с часами—присужден спортивному обществу «Локомотив» узла.

У ЮНЫХ НАТУРАЛИСТОВ

Подготовка к «весеннему севу» на детской технической станции — в полном разгаре. Отбираются и проверяются семена. Высажены в горшки с землей семена южной акации, винограда и кипарисового дерева. В уголке юного натуралиста вывелись первые птенцы почтовых голубей. Ребята принесли очнувшихся от зимнего оцепенения лягушек и делают наблюдения над их жизнью.

Гета Дмитриева на карусели в детском парке культуры и отдыха.
Фото **П. Брозовского.**

НОВЫЕ ЗВУКОВЫЕ ФИЛЬМЫ В ВОЛОГДЕ

В кинотеатре имени Горького с 25 апреля будет демонстрироваться отличный фильм, посвященный жизни великого русского ученого К. А. Тимирязева—«Депутат Балтики».

В мае кинотеатр покажет два замечательных фильма—«Последняя ночь» и «Зори Парижа».

ПОДАРОК СТРОИТЕЛЕЙ

В подарок 1 мая рабочие-строители швейной фабрики имени Клары Цеткин взяли обязательство сдать к первомайским торжествам вновь выстроенный цех мужского и дамского пальто на 30 человек, цех дамского костюма на 35 человек и цех мужского шерстяного костюма на 98 человек в смену.

Приступлено к отделочным работам на надстройке третьего этажа.

НАЧАЛИСЬ ТОРФОРАЗРАБОТКИ

Артельсоюз досрочно начал торфоразработки. Пущена в ход торфодобывающая машина № 2. На-днях вступит в строй другая машина. На добыче торфа занято свыше 300 человек. В 1937 году по плану намечено добыть 15 тысяч тонн торфа. На торфяное топливо, кроме водосвета и бани, переходят кирпичные заводы—4 и 5.

По неопубликованным письмам

П. Терехов в середине марта прислал в редакцию письмо, в котором говорилось, что зав. ларьком Ершов на кирпичном заводе № 4 грубо относился к покупателям.

Проверкой установлено, что изложенные в письме факты—верны. Ершову сделано предупреждение.

★

Председатель Гаврильцевского сельсовета тов. Павловский написал в редакцию о том, что в колхозе «Красная Армия» оперирует шайка хулиганов.

Работники милиции на месте проверили факты. Они полностью подтвердились. Хулиганы Н. Сорокин, Н. Корягин, Воеводин и Капралов привлекаются к уголовной ответственности.

★

Селькор из Семенковского сельсовета писал нам, что в центральной лавке № 1 заведующий Чемоданов и заведующий лавкой № 7 Пелевин пьянствуют, растрачивают кооперативные деньги. Копия письма была направлена в райпотребсоюз. Председатель райпотребсоюза т. Андреев сообщает:

«Содержание заметки полностью подтвердилось. Чемоданов и Пелевин с работы сняты. Недостача 500 рублей с Чемоданова взыскана. Материал на Пелевина передается в следственные органы».

Извещения

22 апреля проводятся **кустовые совещания по предприятиям с редакторами и членами редколлегий** по вопросам подготовки к 1 мая и дню печати.

В затоне совещание проводится в кузнечном цехе в 4 часа, проводит тов. **Кутузов.**

На „Северн. коммунаре“—в парткоме в 4 часа, проводит тов. **Новицкая.**

Редколлегии жактовских стенгазет созываются в красном уголке горжилсоюза в 7 часов, проводит совещание тов. **Зенков.**

Совещание редколлегий спиртзавода, хлебозавода, мясокомбината проводится в красном уголке при мясокомбинате в 6 часов, проводит тов. **Мясников.**

В пединституте — в 5 часов в парткоме, проводит тов. **Логинов.**

В „Молочном“ — в сельхозинституте в 5 часов, проводит тов. **Ногинов.**

Редколлегии техникумов собираются в помещении педучилища (аудитория № 1) в 6 часов, проводит тов. **Ешевский.**

Редколлегии стенгазет торгующих организаций собираются в конторе „Волторга“ (комн. № 7) в 6 ч. проводит совещание тов. **Жильцов.**

На швейной фабрике совещание состоится 23 апреля в столовой в 4 часа, проводит тов. **Кутузов.**

РЕДАКЦИЯ „КРАСНОГО СЕВЕРА“.

23 апреля, в 6 часов вечера, в помещении горсовета (комн. 12) созывается совещание уличных комитетов города, с вопросом:

Подготовка к 1 мая.

Горсовет.

Отв. редактор К. И. ШУЛЬГИН.

ГОРТЕАТР

21, 22 апреля

Премьера А. Н. ОСТРОВСКИЙ

Не все коту масленица

Сцены из московской жизни.
Постановка режиссера
А. М. СУХОДОЛЬСКОГО.
Начало спектаклей в 8 часов веч.
Касса открыта с 3 часов дня до 9 часов вечера.

Кинотеатр им. ГОРЬКОГО

— НОВАЯ —
музыкальная комедия

НА ОТДЫХЕ

Начало сеансов: в 6, 8 и 10 ч. веч.
— Перед сеансами —
ДЖАЗ-ОРКЕСТР

КОНЦЕРТНО-ЭСТРАДНЫЙ СЕКТОР УПРАВЛЕНИЯ по ДЕЛАМ ИСКУССТВ принимает ЗАЯВКИ

на обслуживание организаций в майские дни КОНЦЕРТАМИ силами приглашенных и местных артистов, оркестрами, пианистами и баянистами.

Заявки принимаются до 28 апреля по телефону № 54.

Адрес: ул. Герцена, 35 (клуб водников)

КОР *23 и 24 апреля* **КОР**

ТОЛЬКО ДВА КОНЦЕРТА
цыганской таборной полевой
ПЕСНИ и ПЛЯСКИ
МОСКОВСКОГО АНСАМБЛЯ ЦЫГАН
Художественный руководитель ВЛАДИМИР ДАЛЬСКИЙ.

Открыта предварительная продажа билетов. По коллективным заявкам скидка. Касса открыта с 12 до 2 и с 6 до 9 час. вечера.

РАДИОУЗЕЛ НКСвязи ПОКУПАЕТ

в неограниченном количестве **ПРОВОЛОКУ,** пригодную для радиофикации. С предложениями обращаться в часы занятий. Тел. 4-44.
2 2

— ВОЛОГОДСКОЕ ОТДЕЛЕНИЕ —
АВТОГУЖТРЕСТА
ПРИНИМАЕТ ПЕРЕВОЗКУ

всевозможных грузов в черте города и по трактам Вологда-Кубенское, Вологда-Молочное и заключает договоры на **экспедиционное и складское** обслуживание до конца 1937 года.

Обращаться по адресу: ул. Хлюстова, д. № 4, вход с рынка рядом со швейной фабрикой.

3—2 **Автогужтрест.**

В МАГАЗИН СОЮЗКУЛЬТТОРГА
ПОСТУПИЛИ В ПРОДАЖУ
ГЕОГРАФИЧЕСКИЕ КАРТЫ: Римская империя IV века, Греция. Фото-портреты вождей. Диапозитивы на пленке и стекле по всем дисциплинам, также детские диапозитивы на пленке. Жидкость для перевода напечатанных рисунков „Типорепродуктор“. 2 2

ПРИНИМАЕТСЯ ПОДПИСК...
НА ЕЖЕДНЕВНУЮ ГАЗ...
„КРАСНЫЙ СЕВЕ...
Цена 2 р. 50 к. на 1 ...
на 3 мес.—7 р. 50 к...
6 мес.—15 руб.
Прием подписки производится на почте, в киосках и у письмоносцев.
Союзпечат...

ПРОДАЕТСЯ МОТОЦ...
легкого типа, одноцилиндро... тырехтактный $1^1/_2$ Н. Р. ...
Набережная Свободы, 68, ...

ПЛОСКОВСКОМУ СПИРТОЗАВ...
(разъезд Нефедово)
ТРЕБУЕТСЯ на строитель... зон текущего...
ТЕХНИК-СТРОИТЕЛЬ. Плата по... шению.

Вологодским судоремонтным ...ским
ТРЕБУЮТСЯ КОТЕЛЬ...
всех разрядов на постоянную...

25 мая ПЕРВЫЙ ТИРАЖ
«второй пятилетки (выпуск... того года).
ДЕРЖАТЕЛИ ОБЛИГАЦИЙ ГО...
Получайте из сберкасс на... еся на хранении облигации ... госзаймов и обменивайте на... заем, погашайте полученн... под облигации. Этим обеспеч... участие в тираже.
Зав. центральной сбе...
№ 67, г. Вологды

СРОЧНО ТРЕБУЕТСЯ БУХ...
ИЛИ ОПЫТНЫЙ СЧЕТОВОД...
...режная Осоавиахима, д. № ...
...снаб“.

ТРЕБУЕТСЯ **КАССИР - С... и СЧЕТОВОД...**
...стоянную работу. Плата по... шению. Артель «Швейник»...
...ская, 7.

МАГАЗИН РОССГЛАВКОН...
(Каменный мост)
ПРОДАЕТ ЯЩИКИ
разных размеров по ценам... ранта со скидкой 70...
Справки в магазине.

Лежскому леспромхозу на ... янку Устье-Вологодс...
ТРЕБУЮТСЯ РАБО...
ДЛЯ РАЗДЕЛКИ ДРОВ...
Оплата по прогрессивным ... кам. Предоставляется бе... общежитие. Обращаться—г. ... Лесная, 10 леспромхо...

ШКОЛА МЕДИЦИНСКИХ СЕСТЕР
при Вологодском городском комитете Красного Креста
производит осенний набор учащихся на первый курс шко...

Занятия в школе вечерние, без отрыва от производ... Срок обучения 3 года. Школа готовит средний медиц... персонал—медицинских сестер. На I курс школы прини... лица в возрасте от 16 до 35 лет, имеющие образование в о... семилетки.

Срок подачи заявлений до 15 августа. К заявлению... жны быть приложены: свидетельство об образовании, спр... состоянии здоровья и метрическая выпись о рождении.

Начало занятий 1 сентября. Подавать заявления по ... ул. Герцена, 34, канцелярия медицинской школы.

Дирекция.

Администрация, местком и ... ники торговой базы треста ... торгпит при „Севтранлесе“ ... бокой скорбью извещают о ... девременной смерти завед... товарным складом ба...

ЛОДЫГИНА Федора Ива...

и выражают свое соболез... семье покойного.

Похороны состоятся 22 ап... Богородском кладбище. Вы... ла из квартиры покойного ... летарская, 28, кв. 3, в 17...

Жена, дочь и брат извеща... ных и знакомых о прежде... ной смерти горячо любимо... жа, отца и брата

Федора Ивановича ЛОДЫ...

последовавшей после не... жительной болезни 20 апр... 3 часа ночи. Похороны со... 22 апреля, в 17 час. на Богор... кладбище. Вынос тела из... тиры умершего—Пролетарс... д. № 28, кв. 3.

Заказ № 51. Тип. изд. газ. «Красный Север», Вологда, Урицкого, 2. Тираж 11.100