Пролетарии всех стран, соединяйтесь!

КРАСНЫЙ СЕВЕР

Орган Вологодского Горкома ВКП(б), Горсовета и ГСПС

№ 81 (5260) | 9 апреля 1937 г., пятница | ЦЕНА 10 КОП.

ПЕЧАТЬ и САМОКРИТИКА

Решениями Февральского Пленума ЦК ВКП(б), докладом и заключительным словом товарища Сталина на этом Пленуме вскрыты и решительно осуждены крупнейшие ошибки и недостатки в работе партийных, хозяйственных и административных организаций.

Ответственнейшие задачи Пленумом ЦК возложены на печать—самое острое и сильное оружие партии, при помощи которого она ежечасно и ежечасно говорит с массами на нужном ей языке.

Печать—мы, городская газета, многотиражки и стенные газеты обязаны прежде всего ясно и убедительно показать поворот в политической жизни страны.

Мы обязаны помочь партийным, хозяйственным и административным организациям до конца вскрыть их ошибки и извращения, довести решения Пленума ЦК буквально до каждого члена и кандидата ВКП(б), до каждого хозяйственника и администратора, помочь им быстро перестроить свою работу по-новому, в соответствии с решениями Пленума ЦК.

Но чтобы наиболее полно выполнить эту свою ответственную задачу партии,—печать, мы, работники газет должны прежде всего сами привести себя в боевую готовность, до конца вскрыть свои собственные ошибки и недостатки и сделать все, чтобы повторение этих ошибок было невозможным.

А надо прямо признать, что печать нашего города, мы, работники этой печати, стоим еще далеко не на высоте. Ошибок и недостатков у нас, как совершенно правильно указал нам последний городской партактив, ничуть не меньше, чем в любой партийной или хозяйственной организации. И об этом мы обязаны сказать честно и открыто.

Возьмем для примера вопросы критики и самокритики, которые на всем протяжении истории партии имели для нее огромное значение. А ведь известно, что в деле развертывания критики и самокритики печати, нам, печатным и стенным газетам партией отведена почетнейшая роль. Печать должна быть застрельщиком и вдохновителем самой острой большевистской критики и самокритики, не взирая на лица и на переживания этих лиц.

А как мы, стенные и печатные газеты, развернули на своих страницах критику и самокритику? Плохо, совершенно недостаточно. Мы все еще критикуем с оглядкой, поэтому и самокритика у нас выглядит пустой, беззубой. Чаще всего мы стреляем по «воробьям» отделываемся на «стрелочниках», а не берем под огонь большевистской самокритики тех, кто действительно этого заслуживает, не показываем тем самым могучей силы большевистской самокритики.

Но наряду с этим мы не можем умолчать и о другой своей ошибке в деле развертывания самокритики. Состоит она в нашей заносчивости, кичливости, «непогрешимости».

В своем примечании к письму начальника политотдела Северной железной дороги тов. Кириллова, напечатанном в нашей газете 2 апреля, мы стали на неправильный путь болезненного реагирования на совершенно справедливую критику наших ошибок. Вместо делового ответа, мы напомнили тов. Кириллову об ошибках газеты «Северный путь», замазав этим свои собственные ошибки, которых у нас немало.

Негодный, небольшевистский это прием, и мы его осуждаем честно и открыто. Ведь для каждого должно быть ясно, что ошибки и недостатки других, отнюдь не дают права ни нам, ни кому другому прятать, замазывать свои ошибки. Это—негодные приемы, потому что они не помогают правильному пониманию значения и силы самокритики, как острейшего оружия в борьбе с врагами народа и всякого рода недостатков.

На проходившем на-днях совещании редакторов городских стенгазет и многотиражек работа нашей городской газеты была подвергнута справедливой критике. Мы, как и пропагит ГК, и соответствующие первичные парторганизации несем полную ответственность за исключительно плачевное положение большинства стенных газет города.

Отнюдь не секрет, что многие, если не большинство, редколлегий стенгазет города после февральского Пленума ЦК не выпустили даже ни одного номера. А в главной конторе завода «Северный коммунар», например, видимо, не без молчаливого согласия парткома и директора завода стенная газета не выходит уже полтора года. Какой же тут может быть разговор о критике и самокритике в этой газете. Она «умерщвлена» не иначе как для того, чтобы не беспокоила начальство.

Не менее разительный пример безынициативности и беспечности показывает собой редколлегия жакта № 90, в котором, как известно, безобразий и бесхозяйственности ничуть не меньше, чем в других жактах. И вот: в домах этого жакта живет 52 коммуниста, но ни один из них в жактовскую газету не пишет. И не удивительно поэтому, что эта стенная газета далека от самокритики как небо от земли.

Беспечность и забвение стенгазет некоторыми парторганизациями приводит еще и к тому, например, что в составе редколлегий участковых газет СК-7 нет ни одного коммуниста, а в состав редколлегии транспортного отдела пробрался даже враг.

Все эти факты—ярчайшее подтверждение того, что пора, давно пора, и нам и городскому комитету партии, и первичным парторганизациям по-настоящему повернуться к стенным газетам, помочь им стать острыми, действительно боевыми органами своих парторганизаций.

От каждой газеты—печатной ли, стенной ли, сейчас—особенно требуется большевистская острота, настойчивость, зоркость и непримиримость к врагам народа и всякого рода недостаткам в работе как партийных, так хозяйственных и административных организаций. А газеты будут обладать всеми этими качествами только в том случае, если городской комитет партии, мы, и первичные организации по-настоящему, по-большевистски возьмемся за стенные газеты, обеспечим постоянное руководство ими и будем оказывать им систематическую конкретную помощь.

ПОСЛЕДНИЕ ИЗВЕСТИЯ

Михаил Кольцов вернулся в Москву

Вчера в Москву вернулся из Испании тов. Михаил Кольцов, работавший там специальным корреспондентом «Правды».

На Белорусском вокзале тов. Кольцова встречали писатели, сотрудники «Правды» и представители других центральных органов советской печати.

— ★ —

Радиопередача из школы имени Столярского

Вчера, вечером редакция «Последних известий» организовала радиопередачу из Одесской музыкальной школы имени заслуженного деятеля искусств профессора Столярского. Выступивший перед микрофоном Столярский передал по радио привет своим ученикам—победителям международного конкурса скрипачей имени Изаи — Давиду Ойстрах, Лизе Гилельс, Бусе Гольдштейн и Мише Фихтенгольц.

Юный талантливый скрипач Нюма Пронин передал советским скрипачам, находящимся сейчас в Брюсселе, привет от всех учащихся школы. Затем симфонический оркестр под управлением Столярского исполнил сереналу Моцарта. Самому молодому из оркестрантов—7 лет, самому старшему—16.

Перед микрофоном выступили также юные воспитанники школы, показавшие в разнообразной программе высокое мастерство исполнения.

— ★ —

В ПАРИЖЕ ОТКРЫЛАСЬ ВЫСТАВКА РИСУНКОВ СОВЕТСКИХ ШКОЛЬНИКОВ

ПАРИЖ, 8 апреля. Сегодня в присутствии министра народного просвещения Жана Зей и заместителя Народного комиссара по иностранным делам СССР Потемкина, а также многочисленной публики открылась выставка рисунков советских школьников. Рисунки посвящены столетию со дня кончины Пушкина.

Скульптор И. А. Менделевич закончил работу над большой статуей Серго Орджоникидзе. Высота статуи—3,5 метра.

На снимке: Г. К. Орджоникидзе (скульптура И. А. Менделевича).

Фото **А. Межуева и В. Слейника** (Союзфото).

Выставка памяти Серго Орджоникидзе

В музее Революции СССР (Москва) открылась выставка, посвященная памяти Григория Константиновича **Орджоникидзе.**

Аресты, ссылка Орджоникидзе в Сибирь, его побеги из ссылки отображены специальной картограммой и другими материалами. Вторая картограмма показывает, какую большую работу провел Серго по подготовке Пражской конференции РСДРП(б).

Большое количество экспонатов отражает руководящую роль Орджоникидзе в годы гражданской войны. Среди них—мандат, выданный Григорию Константиновичу как члену Реввоенсовета XIV армии за подписью товарища Сталина.

Вторая половина выставки целиком посвящена работе Орджоникидзе после гражданской войны на ответственнейших партийных и хозяйственных постах, его борьбе за осуществление плана сталинской индустриализации страны. Среди экспонатов—подарок Орджоникидзе от рабочих Челябинского тракторного завода—модель трактора «Сталинец», модель самолета «АНТ-25», на котором был совершен героический перелет Чкаловым, Байдуковым и Беляковым.

Особое внимание обращает блокнот Серго с записями во время последнего приема хозяйственников вечером 17 февраля 1937 года, накануне его смерти.

Новые назначения

Президиум Центрального Исполнительного Комитета СССР назначил тов. **Сурица** Якова Захаровича полномочным представителем СССР во Франции, освободив его от обязанностей полномочного представителя СССР в Германии.

★

Совет Народных Комиссаров Союза ССР утвердил тов. **Сташевского А. К.** торговым представителем Союза ССР в Испании.

Веселий сев

ПЯТИГОРСК, 8 апреля. Зерновые совхозы Орджоникидзевского края выполнили план сева ранних колосовых. К 5 апреля засеяно 20 тысяч 735 га. Общий план ярового сева совхозами выполнен на 97,5 процента.

Сейчас совхозы заканчивают сев подсолнуха.

★

КИЕВ, 8 апреля. Вслед за Днепропетровщиной закончили сев ранних колосовых колхозы Одесской области и Молдавской АССР. Колхозы Одесщины посеяли 583 тысячи гектаров колосовых—101.8 процента плана. Колхозы Молдавской АССР засеяли 73 тысячи гектаров—104,3 процента плана.

На 5 апреля план сева ранних колосовых по всей Украине выполнен на 72,8 процента.

Отчетно-выборное собрание парторганизации затона

Вчера, с запозданием на час, началось отчетно-выборное собрание парторганизации затона. На собрании присутствует 99 коммунистов из 129.

Собравшиеся заслушали доклад секретаря парткома тов. Пасхина. Доклад скучный, сухой, построенный на цифрах даже в таких важнейших вопросах, как политическое просвещение и стахановское движение. Докладчик не коснулся вопросов повышения революционной бдительности, борьбы коммунистов-водников за выполнение судоремонта, а на судоремонте явный прорыв.

В прениях по докладу вчера выступили 17 человек. Они критиковали плохую работу парткома и его бывшего секретаря Панина. Указывали и на слабую связь первичной организации с городским комитетом партии.

— Сегодня первый раз на нашем партсобрании мы видим секретаря горкома тов. Крейвиса, — говорили выступавшие в прениях.

Секретарь комсомольского комитета тов. Квашнин совершенно справедливо подчеркнул, что доклад секретаря парткома был построен не в разрезе выполнения парторганизацией водников решений Пленума ЦК ВКП(б) и указаний товарища Сталина. Парторганизация плохо помогала комсомолу.

★

Сегодня собрание продолжает свою работу, с 6 часов вечера, в клубе водников.

В. ШАХОВА.

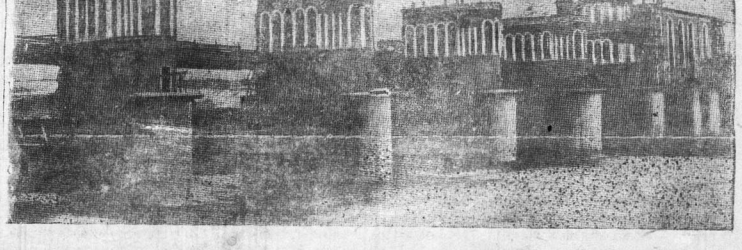

Канал Москва—Волга. Москва готовится принять волжские воды. На снимке: общий вид на Карамышевскую плотину с нижнего бьефа.

Фото **Ф. Кислева** (Союзфото)

О ХОДЕ ВЫБОРОВ ПАРТИЙНЫХ ОРГАНОВ

Постановление Северного крайкома ВКП(б)

Крайком ВКП(б) отмечает, что при проведении выборов в некоторых парторганизациях допущены нарушения устава партии и решений ЦК ВКП(б) «Об организации выборов парторганов».

В первичных парторганизациях лесозавода № 14, школы № 16 и судоверфи Соломбальского района гор. Архангельска в состав счетных комиссий были избраны члены партии, не состоящие на учете в этих парторганизациях, а в парторганизации при РОНО Междуреченского района, помимо этого, счетная комиссия неправильно производила подсчет голосов (подсчитывали только «за» и, вместо протокола о результатах голосования, был составлен «акт»).

В первичной парторганизации пожарной охраны гор. Вологды на выборном партсобрании избирательный ящик опечатывался не счетной комиссией, а представителем горкома ВКП(б).

В первичной парторганизации МТС Приморского района подсчет результатов голосования производился на самом партсобрании, в присутствии всех членов партии и представителя райкома ВКП(б).

Крайком ВКП(б) постановляет:

1. Выборные партсобрания первичных парторганизаций Приморской МТС, пожарной охраны г. Вологды и Междуреченского РОНО, как проведенные с нарушениями решения ЦК ВКП(б) «Об организации выборов парторганов»,—отменить.

2. Предложить Вологодскому горкому, Приморскому и Междуреченскому райкомам ВКП(б) назначить новые выборные партсобрания в этих первичных парторганизациях и на основе постановления ЦК ВКП(б) и данного решения раз'яснить всем членам ВКП(б) о причинах отмены выборов и о необходимости проведения новых выборных партсобраний.

3. Поручить Архангельскому горкому рассмотреть вопрос о допущенных нарушениях решений ЦК ВКП(б) на выборных партсобраниях в первичных парторганизациях лесозавода № 14, школы № 16 и судоверфи Соломбальского района и принять соответствующие меры.

4. Обязать Коми-обком, Ненецкий и Печорский окружкомы, все горкомы и райкомы ВКП(б) осуществлять строжайший контроль за неуклонным выполнением устава партии и решений ЦК ВКП(б) о выборах парторганов, быстро и решительно исправлять допущенные в ходе выборов ошибки и принять все меры к тому, чтобы, строго соблюдая технику организации закрытого (тайного) голосования при выборах парторганов, обеспечить высокий политический уровень выборных партийных собраний, активное участие каждого коммуниста при обсуждении отчетов и кандидатур при выборах, широкое развертывание большевистской самокритики, невзирая на лица, и повышение активности коммунистов в партийной жизни организации и в разрешении хозяйственно-политических задач.

5. Крайком ВКП(б) считает, что факты ослабления руководства со стороны отдельных партийных организаций вопросами обеспечения успешного проведения весеннего сева и сплава и попытки оторвать проведение выборов партийных органов от решения хозяйственно-политических задач являются результатом неправильного понимания отдельными партийными руководителями решений Пленума ЦК ВКП(б) о перестройке партийно-политической работы.

Крайком ВКП(б) подчеркивает, что выборы партийных органов должны сопровождаться подъемом партийно-политической работы и успешным выполнением хозяйственно-политических задач.

Крайком ВКП(б) обязывает все райкомы и горкомы ВКП(б) организовать глубокое изучение решений Пленума ЦК, доклада и заключительного слова товарища Сталина и на основе решений Пленума ЦК ВКП(б) исправить допущенные ошибки.

СЕВКРАЙКОМ ВКП(б).

3 апреля 1937 года.

С партсобрания на СК-7

Нарушенное спокойствие

Пятого апреля на своем собрании коммунисты строительства завода СК-7 впервые услышали о всех недостатках в парторганизации и на стройке.

Ранее на двух партийных собраниях хотя и обсуждался доклад тов. Жданова на Пленуме ЦК ВКП(б), хотя и говорили о бдительности, однако, несмотря на остроту вопроса, собрания носили казенный, трафаретный характер.

Горком ВКП(б) решил **вторично** провести собрание парторганизации СК-7 с обсуждением решений Пленума ЦК ВКП(б), доклада товарища Сталина и доклада тов. Жданова.

На собрании 16 марта тов. Шейнин ограничился пересказом напечатанного в газете доклада тов. Жданова. Ни одним словом докладчик не обмолвился о вопиющих безобразиях, творившихся в парторганизации и на строительстве, хотя все они ему были не только известны, но и сам он был участником в этом гнойнике. Отмалчивание не случайное.

Отмалчивались и члены парткома Крылов и Ефимов и секретарь парткома Лупандин. Они тоже не хотели выносить сора из избы.

Присутствовавшая на этом собрании инструктор горкома партии тов. Беднягина не только не способствовала развертыванию критики и самокритики, но постаралась ей дать успокаивающий тон, словно в работе парторганизации города тишь и гладь. На все вопросы собравшихся тов. Беднягина с истинно-чиновничьим спокойствием заявляла: «Я о недостатках работы горкома говорить не уполномочена, мне не дано мандата на это». А когда ей все же указали на ошибки горкома, допущенные на выборах в ВПВРЗ (о чем писалось в газете), Беднягина изрекла: «Это неверно, там по существу выборы проведены правильно. Были только формальные недостатки».

После такой, с позволения сказать, критики и самокритики, собранию оставалось только прослушать штатных «ораторов» и принять резолюцию «вообще».

На повторном собрании парторганизации строительства СК-7 доклад сделал тов. Воронков (горком партии). Он рассказал о недостатках работы парторганизаций города и области. Больше всего собрание заинтересовалось убийственными фактами, взятыми из жизни парторганизации СК-7. Все, что подвергла уничтожающей критике товарищ Сталин и тов. Жданов—семейственность, подхалимство, «треугольники»—целиком применимо к СК-7. Как могла развиваться критика и самокритика, когда у «треугольника» была круговая порука не выдавать друг друга.

Секретарь парткома тов. Лупандин признается, что он частенько выпивал с Ефимовым—членом парткома, начальником строительства. Крылов, член парткома и председатель постройкома, тоже признает за собой такой грешок. У них непосредственный и активный участник —Шейнин, которому вверена охрана социалистической собственности. Все они оторвались от рядовых коммунистов, не воспитывали их, не мобилизовали на изжитие недостатков. Больше того, они скрывали недостатки. В то же время Шейнин очень дружил с чужаками ,Железняком и Беренсом, которым даже доверил «литературно обработать» годовой отчет.

Ефимов, Лупандин и Крылов—«треугольник»—постарались скрыть от рабочих прошлогодние недочеты, не сказали о хищениях и убытках, о повышении себестоимости строительства, о кражах государственных средств жуликами Рожновым, Чечетом, Петровым и другими.

«Треугольник» постарался замять, скрыть от масс контрреволюционный поступок инженера Бударина. «Треугольник» скрыл факт и о Бударине, толкнувшем беременную женщину, у которой от этого произошли преждевременные роды. Ограничились раз'яснением Бударину нетактичности его поступка.

Лупандин не придал значения сигналам «маленьких» людей о контрреволюционной троцкистской теории Михайлова (начальник пожарной охраны) и бывшего политрука Кожевникова о невозможности построения коммунизма в одной стране.

Ни секретарь парткома Лупанди[illegible] ни Шейнин, никто из «треугольника» не сказали о своих связях [illegible] почве выпивок с чуждыми элементами—Железняком, Беренсом и др[illegible] гими, до последних дней выпо[illegible] нявшими в аппарате управления [illegible] ственную работу. Беренс фотог[illegible] фировал ход строительства. Железн[illegible] писал книгу о строительстве. [illegible] это стало известно только на соб[illegible] нии 5 апреля.

Секретари горкома редко быва[illegible] на стройке, да и в горкоме обст[illegible] новка не та, чтобы рядовой парти[illegible] мог там, что называется, душу в[illegible] ложить.

Было это еще во время руков[illegible] ства Эльяшберга. Автор этой стат[illegible] был послан на работу в сельсов[illegible] как тогда заявил Эльяшберг,—«[illegible] исправление». И Эльяшберг «испра[illegible] лял»... Он вызывал меня ноча[illegible] не считаясь с погодой, за 20 ки[illegible] метров к себе в горком, а когда [illegible] приходил, то сидел по нескольку [illegible] сов, ожидая очереди на прием. [illegible] мощи в работе за два с полови[illegible] года, кроме телефонов, я не вид[illegible] Эльяшберг в сельсовете не бывал.

Проработав два с половиной г[illegible] в сельсовете с целью «исправлени[illegible] я обратился к секретарю горко[illegible] тов. Муравьеву за советом: что м[illegible] делать, чтобы с меня было сн[illegible] партвзыскание. Муравьев мне з[illegible] вил: «Если ты хочешь быть в п[illegible] тии, то работай».

Иногда возникает ряд вопрос[illegible] хочется по ним побеседовать [illegible] душам, получить совет, раз'ясне[illegible] от секретаря горкома, но вод[illegible] живаешься: потому что от Мурав[illegible] ва, например, на свои вопросы [illegible] только окриков.

Теперь же, когда вся страна [illegible] переживает исторический поворот, [illegible] партии первая принялась за пе[illegible] стройку своей работы, безусло[illegible] мы будем смелее приходить и в г[illegible] ком партии, и к тов. Муравьеву [illegible] он, если действительно усвоил ре[illegible] ния Пленума ЦК и доклад товари[illegible] Сталина, должен совершенно [illegible] иному, по-большевистски вникать [illegible] нужды и запросы коммунистов.

И. ПЕРЕПЕЛКИН.

Ликвидировать отставание профессиональных союзов

Передовая „Правды" от 8 апреля

Проведение демократических выборов в СССР в условиях капиталистического окружения требует от всех общественных организаций четкой, действенной работы.

Советские профсоюзы—основная опора диктатуры рабочего класса в нашей стране. Они об'единяют сейчас в своих рядах почти 22 миллиона рабочих, служащих, специалистов и учащихся—приблизительно четвертую часть общего числа избирателей. Громадная организующая роль профсоюзов определяется, однако, не столько их количественной мощью, сколько тем, что в их рядах об'единена наиболее активная и передовая часть населения города и деревни, пользующаяся огромным авторитетом и влиянием. Недаром 141 статья Конституции предусматривает право профсоюзов выставлять кандидатов при выборах.

Основная болезнь профсоюзного аппарата в настоящее время заключается в канцелярско-бюрократических методах руководства, в почти повсеместном нарушении принципов внутрисоюзной демократии, в невнимательном и пренебрежительном отношении к интересам и запросам рядовых членов профсоюза. Подмена принципа выборности практикой кооптации и назначения профсоюзного руководства, отсутствие регулярной отчетности перед массами, редкий созыв общих собраний рабочих и служащих, потеря вкуса к массовой просветительной, раз'яснительной работе, политическая глухота к сигналам рабочих и служащих,—все это показывает, как глубока здесь ржавчина бюрократизма.

Нельзя сказать, чтобы профсоюзы не получали от Центрального Комитета партии достаточного количества предупреждений и сигналов о необходимости преодолеть отставание, прекратить спячку. В ноябре 1935 года на собрании московского актива профсоюзов руководителя ВЦСПС в самокритических речах, покаянных исповедях и признаниях сами рассказывали об указаниях, полученных ими от товарища Сталина. Тогда же в письме, обращенном к товарищу Сталину, профработники обещали перестроиться, подтянуться. Но своего обещания они не выполнили. Прошло полтора года, и если положение как-нибудь изменилось, то только к худшему.

Разоблачение после этого целых гнезд преступников и бюрократов, дискредитировавших профсоюзы на Украине, в Белоруссии и в других местах, было еще одним серьезным поводом, чтобы расшевелить невозмутимое спокойствие благодушных профсоюзных руководителей. Однако и эти сигналы не были услышаны. Наконец, в последнее время в аппарате профсоюзов были разоблачены прямые враги народа—реставраторы капитализма, пробравшиеся на руководящую профсоюзную работу. Но и эти сигналы не заставили руководителей профсоюзов очнуться от своей бездеятельности и сделать политические выводы. На последнем заседании актива профсоюзов руководители ВЦСПС товарищи Шверник, Аболин, Евреинов и другие принесли опять свои покаяния, продемонстрировали еще раз несработанность секретарей ВЦСПС, но не дали ясной программы, с чего и как начать работу.

Между тем не надо обладать особой политической дальнозоркостью чтобы понять, что перестройку надо начинать с решительного восстановления профсоюзной демократии, с проверки и живительного обновления выборных органов снизу доверху. Развернуть самокритику и подготовиться к проведению новых выборов и по-новому,—вот с чего надо начать.

Не секрет, что в профсоюзном аппарате по сей день еще отсиживается немало носителей старых троцкистско-бухаринских навыков, долгие годы насаждавшихся здесь врагом народа Томским. Немало чиновников Наркомтруда, воспитанных и сколоченных единомышленниками Томского — Чмитом и Угановым, засело в канцеляриях профсоюзов и еще больше увеличивает отрыв профаппарата от масс. Достаточно сказать, что правая рука Угланова—Котов до недавнего времени бесконтрольно хозяйничал в ВЦСПС и при помощи своих приспешников делал все зависящее от него для дискредитации в массах профсоюзной работы в целом и социального страхования в частности.

Нельзя сказать, чтобы на профработе вообще не было хороших, крепких партийцев и преданнейших беспартийных активистов. Наоборот, в профсоюзах, этой чрезвычайно разветвленной и наиболее широкой из всех массовых организаций, имеются тысячи замечательных массовиков отзывчивых, чутких, энергичных людей, горящих желанием работать, живущих интересами страны, любящих свои коллективы. Но эти люди теряются в нынешней системе профсоюзного руководства.

Государство доверило профессиональным союзам заботу о жизни и здоровье трудящихся—контроль за состоянием техники безопасности и охраны труда. Известно, как наглю наступали на этом участке японо-немецко-троцкистские агенты фашизма. Их подлые вылазки стоили [illegible] не одной жизни честных рабо[illegible] Между тем профессиональные орга[illegible] зации преступно запустили ра[illegible] по охране труда и своим бездейст[illegible] ем об'ективно помогли врагу безп[illegible] занно организовывать аварии, в[illegible] вы, диверсии. Безотлагательно у[illegible] шить состояние охраны труда—[illegible] вейшая обязанность профсоюзов.

Обладая многомиллиардным [illegible] жетом социального страхования, [illegible] исключительную возможность об[illegible] нить вокруг этой работы и выраст[illegible] на ней не только десятки, но и [illegible] ни тысячи рабочих-активистов, [illegible] фессиональные организации безо[illegible] но запустили и этот участок. [illegible] делически, механически распре[illegible] средства, профсоюзы культивир[illegible] чиновничий подход к страховой [illegible] боте, пренебрежительное отноше[illegible] индивидуальным нуждам членов [illegible] за. В этой обстановке, при о[illegible] ствии массового контроля, стали [illegible] можны и безответственность, [illegible] растраты, и вредительство. По[illegible] страховую работу, создать вокру[illegible] большой актив—таков обязате[illegible] вывод.

Одной из важнейших задач [illegible] фессиональных союзов явл[illegible] массовая культурно-просвети[illegible] работа. И в этой области [illegible] циальные и организационные [illegible] можности, которыми распол[illegible] советские профсоюзы, бук[illegible]

Окончание на 3 стр.

9-АПР 1937

О ЗАЖИМЕ САМОКРИТИКИ И КАНЦЕЛЯРСКОМ СТИЛЕ РАБОТЫ

Севкрайком ВКП(б) и политуправление НКПС за последнее время уделяли исключительное внимание паровозо-вагоноремонтному заводу и оказывали ему существенную помощь.

Эта помощь руководящих парторганов в первую очередь была оказана руководству завода — начальнику завода тов. Татуи и секретарю парткома тов. Кульгейко. Краевой комитет ВКП(б) не раз давал указания парторганизации и хозяйственному руководству ВПВРЗ о том, чтобы они извлекли уроки из процессов над антисоветскими контрреволюционными центрами и из фактов вредительства на самом заводе. Секретарь крайкома ВКП(б) тов. Конторин дал четкую программу работы парторганизации и руководству завода о решительной перестройке и улучшении работы завода.

Татуи и Кульгейко признавали правильность этих указаний, но в практической работе очень мало сделали для того, чтобы выправить положение дел на заводе.

Канцелярский стиль руководства, зажим самокритики, благодушие, борьба за честь мундира, парадные речи—вот где истинные причины того, что завод в первом квартале 1937 года работал значительно хуже, чем в 1936 году.

Партийный комитет и его секретарь тов. Кульгейко видел и фиксировал делячески, как канцелярист, крупнейшие недочеты и безобразия, имеющиеся на заводе, не давая им политической оценки. Он оказался не на высоте, как политический руководитель завода.

Исторические решения Пленума ЦК ВКП(б), доклад и заключительное слово товарища Сталина явились важнейшим условием для громаднейшего роста политической активности масс и для развертывания критики и самокритики.

На основе решений Пленума ЦК ВКП(б) было созвано первое собрание хозяйственно-политического актива ремонтного завода. Три дня продолжалась работа этого актива.

С небывалой активностью и остротой говорили в прениях о неудовлетворительной работе завода в прошлом и теперь. Достаточно привести хотя бы такие факты: программа первого квартала по ремонту паровозов сорвана, завод задолжал транспорту 11 паровозов. Качество ремонта по-прежнему неудовлетворительно. Недоделки на паровозах из месяца в месяц растут. В марте недоделки после обкатки на паровозе составляют 53,9. Повторные потушки топок на паровозах становятся обычным явлением.

Казалось бы, что такие тревожные итоги работы завода за первый квартал должны были учесть докладчики на собрании актива—начальник завода тов. Татуи и секретарь парткома тов. Кульгейко.

Однако, ни тот ни другой не поставили остро этих вопросов. Они выступили несамокритично, ограничились признанием всем известных ошибок. Из докладов тт. Татуна и Кульгейко не видно было того, чтобы они поняли политическое существо исторических решений партии и указаний товарища Сталина. Их доклады были политически не заостренными и не мобилизующими, и не удовлетворили актив. Несостоятельность этих докладов подверглась на активе резкой критике.

В докладах и, особенно, в заключительном слове тт. Татуи и Кульгейко сводили взаимные счеты по своим ошибкам и промахам, перекладывая ответственность за неудовлетворительную работу завода один на другого, отвлекая этим актив от существа дела.

Тов. Кульгейко много говорил о гнилых «хвостах» тов. Татуна с Тихорецкого завода (Винокуров, Чатстухин, Мельников), в то же самое время сам он не хотел признать своих ошибок в том, что сам, как секретарь парткома, ничего не сделал чтобы убрать эти «хвосты». Наоборот, тов. Кульгейко с «хвостами» сжился, и с одним из них—вредителем Мельниковым, особо дружил до последнего дня, пока Мельников не был арестован за вредительство.

Бесспорен и другой факт: жулика Насонкина Кульгейко не разоблачал, а замазывал его преступления, давая Татуну директиву—«урегулировать» дело. Иначе, как зажимом критики, нельзя квалифицировать тот факт, что сидя в президиуме собрания тов. Кульгейко всем, которые критиковали работу тов. Татуна, давал реплики: «Верно, правильно, хорошо». А когда критика направлялась в адрес Кульгейко; он кричал: «Как? Не так, неверно».

Так было при выступлении тов. Лосикова (отдел кадров). Когда тов. Лосиков привел факты безобразной работы Кульгейко, то последний начальственно заметил — «Неверно, неправильно. Не было этого».

Также вел себя на собрании актива и тов. Татун.

В аппарате заводоуправления критика совершенно не развернута. Выступая на собрании актива, коммерческий директор завода тов. Соколов приводил десятки фактов очковтирательства, бюрократизма, потери революционной бдительности и семейственности.

Метко оценил доклады тт. Татуна и Кульгейко в своем выступлении слесарь паровозного цеха тов. Боролулин. Он сказал: «Доклады были успокаивающие, чуть-чуть для виду прикрашенные самокритикой».

Правильно сказал в своем выступлении начальник литейного цеха—коммунист тов. Булычев: «До сих пор критиковали работу маленьких людей и людей, неугодных начальству. Сегодня на собрании была иная картина».

Из 62 человек, записавшихся в прениях, выступили 32 человека. Выступления в прениях в большинстве своем были боевые, критические.

Для тт. Татуна и Кульгейко представлялась полная возможность на основе этих прений сделать правильные политические выводы и исправиться. Но этого ни тот ни другой не сделал.

Зная о несработанности в руководстве завода, имея неоднократные по этому поводу сигналы, политический отдел Северной дороги не проявил достаточной настороженности и даже в собрании актива самого крупного предприятия на дороге никто из подора участия не принимал.

Уроки собрания актива на ремонтном заводе являются серьезным сигналом для политического отдела дороги и горкома ВКП(б),—что значит пустить дело на самотек и не обеспечить политическим руководством столь серьезный участок партийно-политической работы, как собрание актива крупнейшего предприятия дороги и области.

П. ДЕМИЧЕВ.

Ликвидировать отставание профессиональных союзов

Окончание

заграничны. И тем не менее бюрократический стиль руководства убил и эту отрасль работы. Даже богатейшие клубы, и те не сумели создать вокруг себя живого актива. Даже здесь пытаются организовать работу в отрыве от масс, в тиши кабинетов.

Только полной потерей вкуса к идеологической работе у руководителей профдвижения можно об'яснить явный провал на этом участке.

Многие профорганизации превратились в плохие ведомства, в канцелярии, где нет живой работы, где платный аппарат стал средоточением между руководителями и массой. А центральные комитеты союзов и ВЦСПС ничего не сделали для того, чтобы используя сокращение платного аппарата, окружить себя сотнями тысяч честных масс-активистов. Пора профсоюзам сейчас, когда самокритика широко развертывается по всей стране, окружить себя лучшими ударниками—стахановцами и ударниками. Пора центральным комитетам профсоюзов понять: если они немедленно не начнут перестройку, она пройдет мимо них. И пусть уж не думают тогда те руководители профсоюзов, которые на выборах выпадут из тележки, будут забаллотированы массами.

Определяя основные задачи профессиональных Союзов как школы коммунизма, Ленин писал: «Связь с массой, то-есть с громадным большинством рабочих (а затем и всех трудящихся), является самым важным, самым основным условием успеха какой бы то ни было деятельности профсоюзов». Основная болезнь, которой страдают союзы, заключается в нарушении этого основного ленинского положения.

А между тем сейчас, когда мы приближаемся к выборам по новой Конституции, этот основной недостаток в работе аппарата профсоюзов особенно нетерпим. С гнилыми методами профсоюзного руководства надо покончить. И основное средство для преодоления всех грубых недостатков в работе профсоюзов—это смелая, открытая, решительная критика. Развернутая большевистская самокритика, до конца разоблачающая бездельников, бюрократов, вредителей, необходима сейчас профсоюзам, как воздух. Она вскроет все затхлые углы, очистит умы профсоюзных работников и откроет новую страницу в жизни профсоюзов.

С хозяйственно-политического актива водников

Собрание без самокритики

Три дня хозяйственно-политический актив Сухонского речного пароходства обсуждал решения Пленума ЦК ВКП(б). В прениях по докладу начальника политотдела Мартишева выступило 39 человек, из 57 записавшихся.

Выступления начальников и низовых работников (капитанов, машинистов, стахановцев) различаются между собой как день от ночи. Начальники произносили гладкие, подчас аполитичные речи, а машинисты и капитаны вскрывали безобразия—брали с самого корня.

Вологодский затон и в целом Сухонское пароходство сейчас испытывают тяжелые последствия вредительства. Но далеко не все поняли и прочувствовали простую истину, что если вредители были в наркомате водного транспорта, то есть троцкисты и здесь, на месте. На 7 марта сдано из ремонта только 3 маленьких парохода. Нынешний судоремонт проходит гораздо хуже, чем... в 1918 году. Это ли не вредительство?

Это обязывает руководителей пароходства сделать для себя определенные политические выводы, вскрыть язвы и болячки своего аппарата и по-большевистски признать свои ошибки. А что же наблюдалось на совещании? Начальники просто отбрыкивались от правильной критики других и в лучшем случае признавали свои промахи «вообще».

Сухонское речное пароходство организовано недавно, а бюрократизм, подхалимство, зазнайство, беспечность—уже поразили аппарат пароходства. Начальник пароходства Шерстенников привез с собой хвост «незаменимых» работников, у своего кабинета устроили засаду секретарей, так что низовому работнику даже по телефону не пробиться к начальнику. Шерстенников с января месяца спокойно жил рядом с затоном, спокойно глядя на безобразия, творящиеся на судоремонте. И все же у него не нашлось слов для об'яснения, как он в дальнейшем хочет перестраивать свою работу.

Белозеров (председатель бассейнового профкома) и Шанин (бывший секретарь парткома затона) свои выступления построили из пышных фраз о бдительности, об овладении большевизмом, о коренной перестройке своей работы.

Внимание совещания в основном было приковано к затону, где творились и творятся поистине невероятные дела. В нынешний год возможностей для досрочного судоремонта было больше, чем когда либо. Пароходы начали вставать на ремонт еще в августе прошлого года.

Выступающие в прениях довольно подробно охарактеризовали деятельность руководителей затона—Решетникова (директор затона) и его заместителей Салазкина и Рудометкина.

С осени до ноября мастерские затона были заняты ремонтом не пароходов, а... льнотрепальных машин. На этом Салазкин хотел приработать. Дефектные ведомости пароходов—план судоремонта, составлялись до половины января, до этого времени пароходы только разбирали. Капитаны и машинисты осаждали Решетникова, возмущались его неподвижностью. Но он оставался верен себе:—«Вода придет, так все поплывем!»—спокойно отвечал он. Его помощник Рудометкин шел дальше своего начальника. Когда обезоруженному пассажирскому пароходу «Достоевский» угрожало затопление и рабочие старались предотвратить это, то Рудометкин ехидно посмеивался:

— Думаете отремонтировать «Достоевского»?

Такое-то вот руководство Рудометкина и привело к тому, что «отремонтированный» «Достоевский» через два-три месяца надо будет ставить в капитальный ремонт. На «Гражданине» переделывали почти все плотничьи работы из-за того, что не были закончены котельные. Хороших котлов нехватает, а на пароход «Псков», машина которого рассчитана на 7 атмосфер, поставили котел на 12 атмосфер. Налицо умышленное замораживание мощности котла. Пароход «Фабричный» на клетках поставлен наперекос, его почти невозможно теперь исправить. Такое положение на всех пароходах.

Бесконечный брак и замазывание его. Путаница в планах, преступная безответственность—вот плоды руководства Решетникова и его помощников. Под тяжестью улик и обвинений ему нечего было сказать в свое оправдание. Ему оставалось только заверить совещание, что я мол, не вредитель, а «шляпа».

Однако, Решетников имеет храбрость бросить упрек общественности. Где, мол, была она! Вопрос о срыве судоремонта ставился и на производственных совещаниях и на парткоме, но дальше совещаний дело не шло. К тому же сам Решетников всех, кто выступал с критикой, называл попросту «вологодскими трепачами». Это и определяло отношение Решетникова к сигналам общественности.

После опубликования решений Пленума ЦК ВКП(б) прошло более месяца, но в затоне и по сей день никакой перестройки в работе не чувствуется. Уроки неизвлечены. Три дня шло совещание, а положение в затоне за эти дни нисколько не улучшилось. Капитаны с пароходов приходили на совещание злыми и разгневанными. Их говорильня не удовлетворяла, им нужны были здоровые машины, отремонтированные пароходы.

Совещания хозяйственно-политического актива сейчас вводятся в систему. На них руководитель предприятия должен черпать мудрые указания стахановцев, руководствоваться этими указаниями и не бояться самокритики. Этого не было на совещании хозяйственно-политического актива Сухонского пароходства. Начальники разных служб и отделов считали своим долгом оправдаться, увернуться из-под огня самокритики.

А. КУТУЗОВ.

Десятилетний Вова Дмитриев—ученик начальной школы № 3 сын слесаря вагонного цеха ВПВРЗ—талантливый гармонист.
На снимке: Вова за игрой на гармошке.

Фото П. Сотникова.

ЖИЗНЬ ЗАМЕЧАТЕЛЬНЫХ БОЛЬШЕВИКОВ

Иван Васильевич Бабушкин

(1873 – 1906 г.г.)

I.

В ночь на 1 января 1906 года жандармы в Иркутске захватили и посадили в Александровский централ весь местный комитет РСДРП. Для восстановления большевистской работы срочно требовалась помощь из Читы, которая еще продолжала держаться в руках восставшего народа. В ту же ночь Чита направила в Иркутск большевика Ивана Васильевича Бабушкина.

Он поехал не один, а с пятью товарищами. Везли они в Иркутск большой транспорт оружия.

На станции Слюдянка, Кругобайкальской железной дороги, поезд был настигнут царской карательной экспедицией. Бабушкина и его товарищей каратели вывели из вагона. Среднего роста, приземистый, Бабушкин всем своим обликом выражал спокойную, непоколебимую уверенность в правоте того дела, которому он отдает всю свою жизнь. Все шестеро без всякого суда были расстреляны царскими палачами на краю вырытой на скорую руку общей могилы.

Бабушкин перед расстрелом отказался назвать свое имя. Он не стал разговаривать с царскими опричниками и так, безвестным, сошел в могилу.

О смерти Ивана Васильевича Бабушкина его друзья и товарищи по борьбе узнали лишь в 1910 году. И тогда Владимир Ильич Ленин с чувством горечи и боли писал о гибели своего ученика, о своем друге, о большевике Бабушкине:

«...народные герои есть. Это—люди, подобные Бабушкину. Это—люди, которые не год и не два, а целые 10 лет перед революцией посвятили себя целиком борьбе за освобождение рабочего класса. ...Все, что отвоевано было у царского самодержавия, отвоевано **исключительно** борьбой масс, руководимых такими людьми, как Бабушкин.

Без таких людей русский народ остался бы навсегда народом рабов, народом холопов. С такими людьми русский народ завоюет себе полное освобождение от всякой эксплуатации».

Жизнь и борьба одного из ранних учеников Ленина, жизнь и борьба петербургского рабочего Бабушкина, —это замечательный образ скромного полного отваги и мужества революционера, большевика, который в тяжелые годы реакции бесстрашно и смело шел на борьбу с царским самодержавием.

II.

Иван Васильевич Бабушкин родился 1 января 1873 года в бедняцкой семье крестьянина села Леденгского, Вологодской губернии. Рано потеряв отца, мальчик рос в нищете, ходил собирать милостыню. С отъездом матери с двумя детьми на заработки в Петербург маленький Ваня остается в деревне у дальних родственников.

Десятилетним мать забирает его в Петербург и отдает в мальчики в мелочную лавку. Здесь ему пришлось хлебнуть много горя. Хрупкому детскому организму было невмоготу таскать тяжелые корзины с провизией.

В школе Бабушкину учиться не пришлось, грамоте он обучился самоучкой. Детство его было до такой степени безотрадное, что много лет спустя, вспоминая о детских годах в автобиографии, которая им была по совету В. И. Ленина составлена в бытность за границей, он отмечает, как наиболее яркий момент своей жизни в ранние годы—пребывание в больнице, когда у него заболели глаза. «Главное, никто не ругает, можно целый день лежать с закрытыми глазами, и никто не тронет».

Четырнадцатилетним подростком Бабушкин поступает учеником в торцепдную мастерскую в Кронштадте, получая 20 коп. зарплаты в день. К 18 годам, по окончании ученичества, ему удается попасть рабочим на Семянниковский (ныне им. В. И. Ленина) завод в Петербурге.

Он живет тяжелой, рабочей жизнью.

«Первый год работы на заводе... я не жил, а только работал, работал и работал; работал день, работал вечер и ночь, и иногда дня по два не являлся на квартиру... Достаточно сказать, что, идя иногда с завода на квартиру, я дорогой засыпал и просыпался от удара о фонарный столб. Откроешь глаза и опять идешь, и опять засыпаешь и видишь сон вроде того, что плывешь на лодке по Неве и ударяешься носом в берег... Так работая, не видишь никакой жизни...» *).

Так протекали юные годы пролетария, покуда он, по его собственному выражению, «из заурядного чиcлительного», из человека без убеждений превратился в «человека-социалиста».

Читка народовольческой прокламации производит на Бабушкина большое впечатление. Прокламацию ему дал один слесарь, его друг по заводу. Весь смысл этого листка, полного гнева к царям и попам, сильно врезался ему в сознание. Вскоре Бабушкин связывается с марксистами и навсегда становится пролетарским революционером.

Для активного участия в революционной борьбе необходимо учиться. С жадностью набрасывался Бабушкин на нелегальную литературу, учится в воскресной школе за Невской заставой, где тов. Крупская и другие марксисты, под видом числившейся в официальной программе географии, преподавали политическую экономию, а под видом официальной истории—преподавали историю революционного движения. Неопытный еще в делах конспирации, Бабушкин на одном из уроков русского языка написал на доске: «У нас на заводе скоро будет стачка». Нетерпеливый, горячий юноша, он жил одной мыслью: организовать рабочих, сделать их сознательными борцами.

Бабушкину посчастливилось попасть в кружок, пропагандистом которого являлся Ленин. Так завязалась дружба молодого пролетария с Владимиром Ильичем.

«Кружок составился из 6 человек и 7-го лектора, и начались занятия по политической экономии, по Марксу. Лектор излагал нам эту науку словесно, без всякой тетради, часто старался вызывать у нас или возражения, или желание завязать спор, и тогда подзадоривал, заставляя одного доказывать другому справедливость своей точки зрения на данный вопрос... Мы все бывали очень довольны этими лекциями и постоянно восхищались умом нашего лектора, продолжая острить между собою, что от слишком большого ума у него волосы вон лезут».

Занимаясь в воскресной школе и в кружке, руководимом Лениным, Бабушкин одновременно выполняет большую практическую революционную работу. Он вскоре уже и сам ведет занятия в рабочих кружках, и не только печатает и распространяет прокламации, написанные интеллигентами, но сам составляет великолепную агитационную листовку под названием: «Что такое социалист и государственный преступник». Листовку он подписывает—«Ваш товарищ-рабочий».

Бабушкин становится одним из наиболее деятельных и видных членов петербургского «Союза борьбы за освобождение рабочего класса», главным организатором которого, как известно, был В. И. Ленин.

*) Из автобиографических зап. о Бабушкина.

Когда в декабре 1895 г. В. И. Ленин и его группа были арестованы, Бабушкин временно от ареста уцелел. На его долю выпала руководящая работа, вначале его смутившая: «Иногда чувствуешь, что ты не

очень компетентен, но говоришь, советуешь, раз ясняешь только потому, что лучшие руководители уже высланы, и раз пала обязанность быть передовым, то отговариваться было невозможно».

Через три недели после ареста В. И. Ленина Бабушкин и сам попадает в руки жандармов, его арестовывают и держат 13 месяцев в петербургской «предварилке»

III.

Вынужденная изоляция от живого мира на протяжении 13 месяцев не только не сломила волю молодого рабочего,—наоборот, тюрьма закаляет его дух, Бабушкин твердо решает: не сворачивать с революционного пути. И когда его высылают затем из столицы, он направляется в другой крупный промышленный центр —в Екатеринослав, чтобы там без всякого промедления начать энергичную революционную работу. Здесь Бабушкину удается установить крепкую связь как со многими высланными туда петербургскими забастовщиками, так и с местными рабочими-революционерами, которые к тому времени уже имели свою организацию. Но работала эта организация еще методами узкой кружковщины, в толщу рабочей массы она тогда проникнуть еще не успела.

Бабушкин помог перевести эту работу на рельсы углубленной пропаганды, широкой массовой агитации. В начале 1898 г. Екатеринославский «Союз борьбы за освобождение рабочего класса» под руководством Бабушкина одновременно заготовил и распространил 8 разных листовок к рабочим восьми наиболее крупных предприятий города. Каждая из этих листовок в отдельности, базируясь на конкретном материале о положении рабочих на данном предприятии, давала политическое освещение всему царившему тогда произволу и бесправию рабочих масс, указывала пути освобождения, призывала рабочих к организованной революционной борьбе.

Бабушкин являлся душою революционного дела. Листовки будоражили рабочую массу, но изготовляемые кустарным путем (на гектографе), они не могли больше удовлетворять Бабушкина. Назрела жгучая потребность в отпечатанных типографским способом листовках, а также в своей рабочей газете. Нужно было оборудовать тайную типографию, и Бабушкин с жаром принялся за это новое, адски трудное дело.

На одном из собраний в 1898 г. прибывший нелегал торжественно об'явил об организации Российской Социал - Демократической Рабочей Партии и прочел об этом манифест.

Человек спокойный, пользовавшийся большим авторитетом у рабочих, Бабушкин неутомимо подтачивал царский строй. У него не было личной жизни в обычном смысле этих слов. Бедствовала его мать, бедствовала его жена, он отрешился от всего ради партии, ради рабочего класса. Жизнь его была жизнью профессионального революционера.

«Все знавшие его,—отзывался о Бабушкине Ленин,—любили и уважали его за его энергию, отсутствие фразы, глубокую выдержанную революционность и горячую преданность делу».

Екатеринославский период напряженнейшей революционной работы, продолжавшийся почти три года, сделал из 27-летнего Бабушкина вполне зрелого борца, вполне готового вести ответственнейшую руководящую партийную работу. Вот почему В. И. Ленин вызывает его в Псков, где шли совещания о создании за границей «Искры». Из Пскова Ленин направляет его для постановки партийной работы в крупнейших текстильных районах —Орехово-Зуево и Иваново-Вознесенск.

Бабушкин делается самым активным корреспондентом ленинской «Искры».

«Пока Иван Васильевич остается на воле,—писал о нем Ленин,—«Искра» не терпит недостатка в чисто-рабочих корреспонденциях. Просмотрите первые 20 номеров «Искры», все эти корреспонденции из Шуи, Иваново-Вознесенска, Орехово-Зуева и др. мест центра России: почти все они проходили через руки Ивана Васильевича, старавшегося установить самую тесную связь между «Искрой» и рабочими. Иван Васильевич был самым усердным корреспондентом «Искры» и горячим ее сторонником».

К орехово-зуевскому периду относится написанная Бабушкиным очень распространенная в свое время популярная нелегальная брошюра «В защиту иваново-вознесенских рабочих», которую он подписал «Рабочий из рабочих».

Брошюра проникнута едким сарказмом. Это была острая, достойная отповедь фабричному инспектору некоему Дадонову, который, «болея» за иваново-вознесенских рабочих, изобразил их в статье, помещенной в журнале «Русское богатство», беспросветными пьяницами, глупцами. Свой памфлет Бабушкин написал по поручению В. И. Ленина, которого глубоко взволновала и возмутила гнусная дребедень царского чиновника.

IV.

В 1901 году, в декабре, жандармы накрыли подпольный комитет в Орехово-Зуеве. Протокол о своем аресте Бабушкин подписал: «Неизвестный». Жандармы с трудом, но дознались, наконец, что «Неизвестный»—это и есть Бабушкин, которого они разыскивали. Бабушкина арестовали и отправили в Екатеринослав. Товарищам удалось передать ему маленькие пилки в тюрьму. В ночь на 29 июля 1902 года он перепилил железные прутья тюремной решетки и бежал на волю.

Бежал к своему учителю—Ленину!

Не зная ни слова ни на одном языке, кроме русского, Бабушкин, перебравшись через границу в сентябре 1902 г., неожиданно появился в квартире Ленина, проживавшего тогда в Лондоне, где была редакция «Искры».

О планах своей будущей работы в России Бабушкин подробно говорил с Владимиром Ильичем, с ним он делился своими мыслями, как с другом. Ильич вспоминал позже о этой встрече в Лондоне: «Много переговорено было там, много вопросов обсуждено совместно».

Ленин предложил ему написать свои воспоминания, историю своей жизни. Скупыми, точными фразами Бабушкин описал без прикрас свою жизнь — боевую, мужественную жизнь большевика-подпольщика.

Он не засиживался долго в Лондоне. Человек действия, получил ленинскую зарядку, он был отправлен нелегально в Россию в качестве агента «Искры» в один из наиболее ответственных пунктов—Петербург.

В Петербурге тогда подвизались ревизионисты Токарев, боровшийся со сторонниками искровского направления. Рабочие прозвали его «Вышибалой», а его последователей —«вышибаловцами».

О деятельности Бабушкина в Петербурге глубокой осенью 1902 г. и в начале 1903 г. сохранился документальный материал. Приводим здесь выдержку из одного письма В. И. Ленина Бабушкину, партийная кличка которого была тогда «Новицкая».

«16 января 1903 г., Лондон. ...Приветствуем энергичное поведение Новицкой и еще раз просим продолжать в том же духе. Лучше не допуская ни малейших колебаний. Война выш(ибалов)цам и по черту всех примирителей, людей «неуловимыми взглядами» и иных лей!! Лучше маленькая рыбка, чем большой таракан. Лучше 2—3 энергичных и вполне преданных человека, чем десяток роллей. Пишите, как можно чаще и, немедленно дайте ходы к вашим рабочим характеристики их), чтобы в случае провала мы не сели на мель».

Все мы знаем, что В. И. Ленин не был любителем расточать рабочим комплименты, и если он приветствует энергичное поведение «Новицкой», то надо понимать, что Бабушкин весьма энергично дрался за революционную ленинскую линию.

V.

В конце января того же 1903 года Бабушкин был вновь арестован, при чем в одиночном заключении ему пришлось провести полтора года. В 1904 году он был сослан в гиблый Верхоянск.

И в суровой ссылке он остался закаленным, твердокаменным революционером. До конца своей жизни он верил в торжество революции.

В ночь на 1 января 1906 г. Бабушкин из Читы едет с транспортом оружия в Иркутск, а с ним еще пять товарищей. Их настигает на станции Слюдянка каратели, и отряд и без суда расстреливает.

«Умерли они, как герои,—писал Ленин.—...Бабушкин пал жертвой зверской расправы царского опричника, но, умирая, он знал, что дело, которому он отдал всю свою жизнь, не умрет, что его ученики делать десятки, сотни тысяч, миллионы других рук, что за это дело будут умирать другие товарищи, рабочие, что они будут бороться до тех пор, пока не победят»...

Пророчески звучат ленинские слова. Дело Бабушкина, дело дело русских рабочих победило в нашей стране.

Ц. ЗЕЛИКСОН-БОБРОВСКИЙ

(«Правда» от 7 апреля).

„Депутат Балтики“

На Петроград наступают враги и осень. Ноябрьский балтийский ветер ведет дымные эскадры туч. Свинцовые брызги дождя падают на декреты. В них приказ молодой Советской Республики по борьбе со спекулянтами и мародерами.

В темном, голодном городе седой старик, человек с именем мирового ученого, профессор ботаники Полежаев кончает свою книгу—научный труд по физиологии растений.

За окнами его дома—1917 год. Перекликаются дозорные патрули. Вспыхивают торопливые залпы. Страна переживает самое героическое, боевое время. Идут обыски. Отряды моряков ищут хлебные запасы, запрятанные обывателями. Большевик Куприянов со своими матросами заходит к знаменитому доктору естественных наук Кембриджского и Оксфордского университетов. Их проводит взглядом ненависти доцент Воробьев, презирающий «бунт безграмотной черни». Сам ботаник написал перекор реакционной профессуре и студенчеству пишет газетную статью, открыто заявляя о готовности работать вместе с большевиками. Он проклинает саботажников—этих нейтральных предателей Октября. Старый университетский мир устраивает бойкот. Начинается травля. От него отворачиваются коллеги, с ним порывает ученик—ничтожный, кабинетный человек, мелкий, бездарный карьерист.

Полежаеву исполняется 75 лет. В день своего рождения профессор на корабле читает лекцию о красном свете в природе—свете, рождающем жизнь и согревающем растения. Необычайные слушатели моряки—захвачены вниманием. Слова лектора звучат мужественной искренностью.

...Какие-нибудь науки, как Фарадей, Дарвин, Клод Бернар, давно пытались заставить науку сойти со своего п'едестала, освободить от гнета церкви, мракобесия, клинцунства и заговорить языком народа. Всю свою жизнь я боролся за это...

...Дома ожидаются гости. Нет никого. Возникают чувства одиночества. Вдвоем с женой профессор грустит в пустых сумрачных комнатах, и вот приходит его бывший студент комиссар по делам печати и типографий Бочаров. С ним подарок—письмо от Ленина. К полночи звонок телефона. Из Смольного—из оперативного штаба революции—с Полежаевым говорит Владимир Ильич. Он поздравляет с днем рождения, передает привет, заботливо интересуется бытом и работой ученого. Подвижной старик с живыми глазами мудреца и мыслителя, почти по-мальчишески радуясь своему разговору с вождем, гордо смотрится в зеркало, будит спящих и зажигает у себя в квартире все люстры, устраивая праздничную иллюминацию.

...Моряки балтики избирают Полежаева в Петроградский совет. Встреченный неудержимыми овациями своих друзей, уходящих на фронт, профессор взволнованно произносит им товарищескую напутственную речь:

— До свиданья, красные воины. Я остаюсь здесь с моим народом, с моим правительством, с моим пусть сейчас и истопленным университетом, так как священное право участия в революции я не уступлю ни за какие подачки.

Арт. Н. Черкасов в роли Полежаева.

...Короткое прощание с Бочаровым, выпустившим книгу. Трогаются в суровый маршрут героические эшелоны. Мелленно затихает походная песня. Полежаев подымается к верхней полке книжного шкафа. Знаменитый 75-летний ботаник, сохранивший всю молодость ума и сердца, кровно, навсегда связавший их со страной, берется за работу...

Фильм посвящен великому ученому Клементию Тимирязеву, сказавшему, что он преклоняется перед ленинским гением и счастлив быть его современником.

В наше время, когда прогрессивная, передовая часть человечества в борьбе с фашизмом переходит на сторону нашей социалистической родины, этот фильм наполнен актуальной остротой сегодняшних дней. Его содержание всей своей целеустремленной логикой убеждает в том, что только в содружестве с революцией наука и культура могут получить подлинно творческий расцвет и энергию на будущие достижения. Сама жизнь, доказав это, отбросила изменников народа, шпионов, троцкистов на свалку сгнившего человеческого утильсырья.

Режиссеры Александр Зархи и Иосиф Хейфиц создали картину большой глубокой идеи. Актер Николай Черкасов, исполняющий роль профессора Полежаева, с высоким мастерством показал внешнюю и внутреннюю психологическую характеристику своего героя. Он согрел и осветил ее лучами чудесного, умного таланта, не признающего никакой фальши, твердо вставшего на широкий путь нашего социалистического реализма.

Депутат Балтики войдет на все экраны, как великолепная боевая победа Ленфильма и всей советской кинематографии.

Вологодский гарнизонный клуб проявил прекрасную инициативу. Он организовал просмотр этой картины для работников искусств. Для любого из них, в особенности для актеров, она является наглядным, ярким примером актерского мастерства и искренней работы.

Картина в апреле пойдет в кинотеатре имени Горького. Мы уверены в том, что она, близкая и понятная каждому, завоюет к себе массовый интерес всех зрителей и станет одним из любимых фильмов.

Евгений ЗАБЕЛИН.

ПИСЬМА В РЕДАКЦИЮ

Слова и дела

В начале марта 1936 года учителя начальных сельских школ взяли на себя обязательство активно включиться в работу по обучению взрослых. Но вот прошел уже год, а дело с обучением взрослых на селе не сдвинулось с места.

За весь год в сельских школах обучено взрослых лишь 62 человека. Хуже всего обстоит дело с учебой взрослых в Осановском сельсовете.

Здесь из 20 неграмотных обучаются только три и из 90 малограмотных посещают школу 7.

Не лучше и в Рабоче-Крестьянском сельсовете, где учителя Городилова и Плетнева самоустранились от обучения взрослых. Беспечных учителей не беспокоит даже то, что в Рабоче-Крестьянском сельсовете из 50 неграмотных обучаются только лишь двое.

Председатели сельских советов также недооценивают важности вопроса обучения взрослых. Председатель Ватлановского сельского совета тов. Каратаев, например, считает, что учителям школ взрослых «нечего делать». Видимо из этих «соображений» он освободил одного учителя от работы.

Председатель Калинкинского сельсовета тов. Воронов заявляет:—«Некогда мне заниматься этим делом!»...

М. САЙКИН.

Стиль работы Волкомтранса

В городе весна. Снежный покров сошел. Обнажились кучи мусора, грязи, нечистот. Пора заняться приведением города в культурный вид.

Есть в Вологде такая организация—трест Волкомтранс. Это он должен заниматься очисткой дворов и улиц. Но Волкомтранс не подготовился к весне. Взять хотя бы один случай с очисткой помойной ямы в горжилсоюзе.

Горжилсоюз сделал заявку в трест Волкомтранс об очистке помойной ямы. Из треста ответили:—«Не можем, бочек нет».

Полтора месяца ежедневно шли переговоры между горжилсоюзом и трестом... об очистке помойной ямы. Наконец, в марте приехали рабочие, разломали верх помойной ямы, вывезли 10 ящиков нечистот. Яма так и осталась незакрытой, а нечистоты расплесканы по двору. Когда работники из Волкомтранса поймут свои обязанности и приведут город в культурный вид?

КУЗНЕЦОВ.

Когда будет установлен телефон?

В дежурной переездной будке 596 километра (Ленинградская улица) нет телефона. Этот дежурный пост находится в ведении начальника 13 дистанции тов. Якутис. Много раз я обращалась к нему с просьбой установить телефон, но все напрасно.

В настоящее время устроено механизированное закрытие барьеров одновременно на ленинградской и архангельской линиях, а расстояние между путями большое. Здесь происходят часто аварии с автомашинами. Часто гаснет огонь во входном семафоре. Об этом дежурный сторож должен сообщать стрелочнику или дежурному по станции Вологда-II, а без телефона он сообщить не может. Иногда нужно вызвать скорую помощь. Могут быть и другие случаи, когда телефон сторожу крайне необходим для предотвращения аварий. Когда же т. Якутис установит в будке телефон?

А. МЫСАК.

Теснота в туберкулезном диспансере

Работе туберкулезного диспансера мешает теснота помещения. Еще полгора месяца назад главврач диспансера поставил вопрос о выселении амбулатории из здания, занимаемого диспансером. Этот вопрос обсуждался на заседаниях секции здравоохранения и на президиуме горпрофсовета. Была даже создана особая комиссия по изысканию помещения для амбулатории, но комиссия бездействует.

Из-за тесноты в диспансере приходится отказывать больным в очередном лечении. До 15 человек в течение 1—2 месяца ожидают своей очереди лечь на излечение в диспансер.

Горздрав почему-то с каждым годом сокращает отпуск диспансеру бесплатных путевок в санаторий «Октябрьские всходы». В 1936 году дано 18 путевок, а отклонены заявления значительного количества больных, нуждающихся в санаторном лечении.

Нехватает врачей, особенно для обслуживания больных детей. Водосвет неаккуратно снабжает диспансер электроэнергией.

Туберкулезному диспансеру требуется практическая помощь горздрава.

А. ПРОНИН.

Чем занимается инструктор Кузнецов?

30 марта горсовет Осоавиахима решил организовать сдачу норм на значок противо-воздушной химической обороны второй ступени. Руководителем сдачи норм был назначен инструктор горсовета Кузнецов. К 10 часам собрались осоавиахимовцы. Пришел Кузнецов, заявил, что у него нет песку для дегазации местности и, попросив подождать его полчаса, отправился за песком в магазин облснаба Осоавиахима.

Прошел час, другой. Кузнецова нет. Осоавиахимовцы ждали-ждали и пошли искать пропавшего инструктора. А он, оказывается, преспокойно стоит в очереди у лавки, забыв о сдаче норм.

Такая история случается уже не в первый раз. Придешь сдавать нормы, а Кузнецова или кого-либо из организаторов сдачи норм нет.

Студенты-осоавиахимовцы
С. ВОЛКОВ, БРИКНЕР, ХАЙТОВИЧ.

Вологодский Хлестаков

В Вологде живет некто Лебедев Николай Васильевич. Лебедева знают многие организации и отдельные лица. Особенно частым гостем» он является в политико-просветительных учреждениях и организациях: клубах, библиотеках, обществе краеведения и других, где он нередко читал и читает свои лекции о Вологодском каторжном централе, взимая со своих «лектов» по 50 руб. за «лекцию». Словом, Лебедев живет по народной пословице: «дураков на мой хватит».

У Лебедева никакого определенного занятия нет, ибо он нигде не работает, но если потребуется подписать какую либо бумажку, заявление и т. п., то он без зазрения совести подпишет: «научный сотрудник Вологодского об-ва краеведения Н. Лебедев». Это неудивительно, так как его автобиография имеет несколько фактов сомнительного свойства. Вот некоторые из них.

В 1917—1918 гг. Лебедев писал статьи, преисполненные «духовно-нравственного» мракобесия, которые охотно помещались в качестве передовиц на страницах вологодских «епархиальных ведомостей» (№№ 17-20 и 21-23 за 1918 год). В 1918 г. «ведомости» прекратили свое существование. Лебедев работает в ряде учреждений—в губпрофсовете, губоно, в музее, архиве и т. д.

Большей частью Лебедев с работы увольнялся из-за непригодности. Наконец он нашел то, что полностью его удовлетворяло. Он решил сделаться... историком. Сказано—сделано. С'ездил в Москву, где в об-ве политкаторжан получил «мандат», в котором говорилось, что Лебедеву поручается работа по составлению истории быв. Вологодского каторжного централа. С этим «мандатом» он возвращается в Вологду, где и начинается его «историческая» деятельность. Он «работает» на архивными материалами бывшей уоремной инспекции, удостаивает своими визитами музей, об-во краеведения и др., где большую часть дня сидит за телефоном, справляясь в разных магазинах об имеющихся там товарах. Главным источником его существования было чтение «лекций», но видимо этого заработка «историку» Лебедеву казалось мало, и он быстро нашел очень доходную статью для увеличения своего бюджета.

1934 год. На вологодском рынке можно нередко было видеть ученую фигуру «историка» Лебедева, занимающегося спекуляцией дефицитными товарами, которые он, очевидно, получал в ЦРК «Вологжанин», по пред'явлению «мандата» об-ва политкаторжан. Но тут с ним произошла одна маленькая «неприятность», его деятельностью заинтересовались органы милиции и в результате «историк» Лебедев приговорен к 10 дням принудработ за спекуляцию.

С этого времени Лебедев охватывает своими «лекциями», кроме гор. Вологды и пригородные колхозы, а также другие районы Северной области и даже лесопункты.

Еще один штрих. Лебедев, еще состоя на службе в разных учреждениях, считал не обязательным быть членом союза, а в настоящее время, нигде не работая и исключительно только из шкурных побуждений, добился членской книжки союза работников политико-просветительных учреждений, которую ему вручил непосредственно областной комитет профсоюза работников политико-просветительных учреждений, через голову низовых профорганизаций. Месткомы, в которые Лебедев толкался с просьбой о принятии его в союз, просьбу его отклоняли, мотивируя тем, что Лебедев нигде не работает.

Чиновникам из областного комитета союза работников политпросветучреждений, попирающим профсоюзную демократию, очевидно не обязательны мнения низовых профорганизаций, которые Лебедева знают как местного жителя несравненно лучше, чем областной комитет союза. Желание Лебедева получить пробилет об'ясняется исключительно стремлением проскользнуть в состав членов секции научных работников, где кроме соответствующего образования и других условий, еще требуется чтобы вступающий в секцию был членом профсоюза.

Не мешало бы, кому это надлежит, поглубже заинтересоваться «исторической» физиономией этого вологодского Хлестакова.

Н.

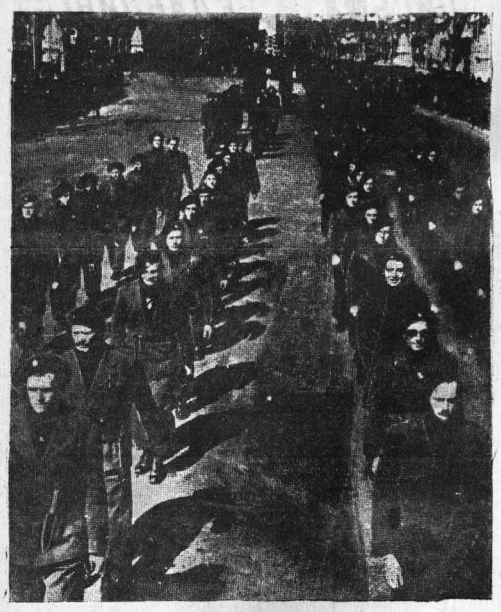

Вновь сформированный батальон республиканских войск проходит во время военного парада в Барселоне. Союзфото.

На фронтах в Испании

ЮЖНЫЙ ФРОНТ

На фронте **Кордовы** в районе Вильяарта республиканцы продолжают подбирать военное снаряжение, брошенное мятежниками после их поражения на горе Чиморра. Среди трофеев—несколько орудий, 19 пулеметов, две мортиры, 40 ручных пулеметов, 800 винтовок, одна зенитная пушка, 7 легковых машин, 8 грузовиков, 1 германский и 2 итальянских танка, много бомб и снарядов. На захваченной территории обнаружено 500 трупов мятежников. Республиканские войска продвинулись на 7 километров, заняв горный проход Галатравено, что обеспечивает им весьма выгодные позиции.

СЕВЕРНЫЙ ФРОНТ

ПАРИЖ, 8 апреля. В секторе Пеньярроя продолжается наступление республиканских войск в направлении Фуэнте Овехуна (в двух километрах от железной дороги Кордова-Пеньярроя). Число пленных растет. В своих показаниях пленные сходятся на том, что 6 апреля было для мятежников днем сокрушительного поражения. Почти все офицеры мятежников были убиты.

Вчера мятежники семь раз пытались предпринять контратаки, но были каждый раз отбиты с тяжелыми для них потерями.

На **бискайском** фронте, несмотря на большие потери мятежников, последние продолжают атаку на республиканские позиции в секторе Очандиано.

Самолеты мятежников безрезультатно бомбардировали аэродром в Бильбао. При появлении правительственных истребителей фашистские самолеты быстро скрылись.

Несколько фашистских самолетов бомбардировали Сантандер. 8 человек убито, несколько человек ранено.

В Бискайском заливе оперируют 4 военных судна мятежников. Они обстреливали городок Ларедо и селение Сантонья между Бильбао и Сантандером.

АРАГОНСКИЙ ФРОНТ

Как передают из Валенсии, испанское министерство морского флота и авиации получило из Сантандера сообщение от 5 апреля, в котором говорится о комбинированных действиях германских военных кораблей и судов мятежников.

Германский крейсер, повидимому «Кенигсберг», появился близ побережья и нес патрульную службу вместе с тральщиками и военными кораблями мятежников. «Присутствие всех этих судов,—говорится в сообщении,—совпало с бомбардировкой Сантонья».

Муссолини раздает награды

РИМ, 7 апреля. На-днях на параде летчиков Муссолини раздавал награды. Значительную часть медалей пришлось вручить не самим награжденным, а их вдовам. При вручении наград оглашался приказ, в котором указывались заслуги и гибель летчиков в Африке, однако в отношении 10 погибших это указание не было сделано. В иностранных кругах полагают, что речь идет об итальянских летчиках, погибших в Испании.

Повышение цен на товары в Польше

ВАРШАВА, 8 марта. Вчера в заседании совета министров обсуждались меры против повышения цен на товары в Польше. В опубликованном после заседания правительственном сообщении говорится, что «по темпам роста цен Польша заняла одно из первых мест в Европе». И что дальнейший рост цен может повлечь за собою «серьезные трудности в экономической жизни».

От'езд делегации французских ученых

8 апреля через Негорелое во Францию проследовала делегация французских ученых, в течение двух недель знакомившаяся с научными и лечебными учреждениями Москвы и Ленинграда и принимавшая участие в ряде франко-советских научных конференций.

Покидая СССР, глава делегации, товарищ министра здравоохранения Франции Дезарно, сделал корреспонденту ТАСС заявление, в котором он передает прощальный привет, шлет глубокую благодарность народному комиссару здравоохранения СССР Каминскому за сердечный прием и содействие в выполнении делегацией ее миссии.

ИНОСТРАННАЯ ХРОНИКА

ВЕНА, 8 апреля. Швейцарское агентство сообщает, что парламент Женевского кантона принял сегодня **закон о запрещении местной организации коммунистической партии** и «иностранных государственно-опасных организаций». По вопросу об этом законе будет проведен референдум

ЛОНДОН, 8 апреля. Как сообщают из Индии, **английские самолеты в Вазиристане приступили к бомбардировке долины Шакту,** где происходят волнения среди племен.

ЛОНДОН, 8 апреля. Абиссинская миссия в Лондоне опубликовала заявление, в котором сообщается, что **более 30 тысяч мужчин, женщин и детей убиты итальянцами** лишь в одной Аддис-Абебе после покушения на Граниани (итальянский вице-король в Абиссинии).

ЛОНДОН, 8 апреля. «Дейли геральд» сообщает, что в Севилье **250 итальянцев отказались отправиться на фронт.**

СТОКГОЛЬМ, 8 апреля. По сообщению из Пертиньяна, **мятежники потопили вчера датский пароход,** направлявшийся в Бильбао.

ПАРИЖ, 8 апреля. Вчера прибыл **председатель испанского парламента Баррио** во главе делегации испанского народного фронта.

ПАРИЖ, 7 апреля. Вчера состоялось **заседание согласительного комитета** социалистической и коммунистической партии. Обсуждался вопрос о единстве рабочего класса. Избрана комиссия по об'единению. Первое заседание комиссии—13 апреля.

ПРАГА, 7 апреля. По сообщению из Белграда, **германский военный атташе** не явился на парад гарнизона в честь президента Чехословакии Бенеша. Из 16 германских журналистов, находящихся в Белграде, ни один не присутствовал на вокзале при встрече Бенеша.

— ★ —

Волна стачечной борьбы в Японии

ТОКИО, 8 апреля. В связи с ростом дороговизны, по всей стране проходит широкая волна стачечной борьбы, проводимой под лозунгом повышения заработной платы в среднем на 20 процентов.

Под давлением рабочих масс даже патриотические профсоюзы вынуждены пред'являть предпринимателям требования о повышении заработной платы.

Почти в каждом конфликте рабочие выдвигают также требования о признании профсоюзов и о заключении коллективных договоров.

Под'ем стачечной волны сопровождается усилением тяги неорганизованных рабочих к профсоюзам, созданием новых профсоюзов, организаций отделений старых профсоюзов и политических партий.

— ★ —

Заявление посла США в Москве Дэвиса

НЬЮ-ЙОРК, 6 апреля. Сюда прибыл посол США в Москве Дэвис. В беседе с представителями печати Дэвис заявил: «В Советском Союзе производится прекрасный стимулирующий эксперимент. Это огромная лаборатория, в которой совершается один из величайших экспериментов в области государственного управления. Советский Союз делает удивительные вещи. Руководители правительства—это чрезвычайно способная, серьезная, напряженно работающая сильная группа мужчин и женщин».

Дэвис с большой похвалой отзывался о быстром развитии промышленности и техники в Советском Союзе и отметил, что население Советского Союза хорошо одето и хорошо питается. По словам Дэвиса, все иностранные дипломаты в Москве убеждены, что Советский Союз является решительным сторонником мира и не желает войны.

Провокационная деятельность троцкистов в Испании

МАДРИД, 7 апреля. Орган республиканской левой «Политика» предостерегает испанскую молодежь против троцкистской опасности. Газета указывает, что в то время, как испанский народ идет по пути единства, выражающемся в народном фронте, в едином командовании и в единстве молодежи, тот, кто не хочет победы народа, тот провоцирует поражение, старается разрушить это единство. Молодежи необходимо понять, подчеркивает газета, что враг единства—это троцкизм. При этом «Политика» указывает, в частности, на номер троцкистской газеты от 23 марта, изобилующей нападками на об'единенную социалистическую молодежь и молодежные организации Каталонии и Страны басков.

Перед всем миром,—продолжает газета, — троцкизм разоблачен как микроб разложения прогрессивных организаций. Троцкизм ищет теперь новые арены, чтобы под ними скрыть свой прогнивший политический багаж. В качестве примера газета приводит создание так называемого «фронта революционной молодежи», который прикрываясь «левыми» фразами, на самом деле пользуется троцкизмом для того, чтобы подрывать работу антифашистской молодежи.

Единый фронт испанской молодежи, — указывает далее газета, — организовал во всем мире огромную кампанию помощи Испании. Троцкисты систематически старались дискредитировать эту кампанию во всех странах и довели дело до того, что делегация испанской молодежи в Америке, в результате троцкистских провокаций, подверглась полицейским преследованиям.

Более серьезным является, отмечает газета, тот факт, что троцкизм извращает смысл борьбы за независимость Испании и самым парализует активность широких масс молодежи, являющейся искренним врагом империалистических войн, одну из которых ведут теперь на испанской земле фашистские государства — Германия и Италия.

ПО СОВЕТСКОМУ СОЮЗУ

На канале Москва—Волга

РАЙОН «СОРЕВНОВАНИЕ». 8 апреля. Воды Старой Яхромы вчера пришли от заградительных ворот № 103 ко второму шлюзу, где они соединятся с волжскими водами. В районе «соревнований» Яхрома затопила участок канала Москва—Волга, называемый «Глубокой выемкой». Работы на «Глубокой выемке» Лесозаводского бутра велись с 1934 года, но полностью развернулись с весны 1935 года, когда сюда были переброшены основные механизмы и опытные кадры со строительства первой глубокой выемки в районе Хлебниково.

14 экскаваторов, в том числе 8 механических лопат Ковровского завода и 2 многоковшовых агрегата фирмы «Любек», проделали гигантскую работу. В течение 15 месяцев они вынули на протяжении 6 километров глубокой выемки 6700 тысяч куб. метров грунта. Если всю эту вынутую землю погрузить на крестьянские подводы, понадобилось бы свыше 30 миллионов подвод, что равнозначаще 800 тысячам товарных железнодорожных платформ. Таковы масштабы земляных работ на глубокой выемке, наибольшая глубина которой достигает 18 метров.

Но не весь грунт вывозил Экскаватор «Любек-большой», производительность которого доходила до 3,5 тысячи кубометров в сутки, перебрасывал землю на берег канала. Для вывозки грунта от остальных экскаваторов работали 27 паровозов и 650 платформ; на 1 км выемке было уложено 32 км метра железнодорожных путей.

Работы велись в течение шести лет круглосуточно—после захода солнца при электрическом свете. Метод для разрыхления земли в таких размерах применялись взрывы грунта аммоналом. Люди на этом миллионно механизированном участке были заняты лишь на полтора работах. В сентябре 1936 года вынут последний кубометр земли.

И вот сейчас перед нами замечательная панорама лесозаводской выемки.

Сверху откосов глубокой выемки широкие кавальеры-площадки, на которых уже в ближайшие дни будут высажены липы и рябины, разбиты газоны. Под ними на откосах зазеленеет молодая трава.

ПЕРЕЛЕТ ФАРИХА

МЫС ШМИДТА, 7 апреля. Сегодня самолет «Н-120», управляемый летчиком Фарихом, в 6 часов утра, покинул остров Врангеля. Через полтора часа он благополучно опустился на мысе Шмидта. Тов. Фарих вернулся сюда для заправки самолета горючим и затем возьмет курс на запад по побережью Ледовитого океана—на Нижнюю Колыму—бухту Тикси—мыс Нордвик—мыс Челюскин—Диксон—остров Белый—Вайгач—Нарьян-Мар — Архангельск—Москва.

— ★ —

4 апреля тов. Фарих вылетел из залива Креста по направлению к Уэллену, но из-за плохой погоды, которая упорно держится там, в следнее время, ему пришлось несколько изменить маршрут, и он полететь на мыс Шмидта вместо через Анадырский хребет.

Ранняя весна заставляет тов. Фариха торопиться в обратный путь. Самолет «Н-120» пост на лыжи, и ближайший пункт, он сможет сменить их на колеса Нарьян-Мар.

Почта, которую тов. Фарих в Уэллен, будет доставлена туда летом Чукотского авиаотряда.

Подготовка экспедиции на ледоколе „Седов"

ЛЕНИНГРАД, 8 апреля. Гидрографическое управление Главсевморпути приступило к подготовке большой экспедиции на ледоколе «Седов».

Основной район работ экспедиции на «Седове»—море Лаптевых, Новосибирские острова, подходы к проливу Санникова и выход из моря Лаптевых в Восточносибирское море в обход Новосибирских островов с севера.

В распоряжении экспедиции новейшие приборы — радиодально-меры. При их помощи можно производить точный промер вдали от берегов. Успешное выполнение позволит в следующую навигацию открыть для мореплавания [illegible] ные и глубоководные пути, [illegible] няющие море Лаптевых с Восточносибирским.

В плавании с «Седовым» [illegible] 7 гидрографических судов: [illegible] гин», «Евгенов», «Палавин» [illegible] зе», «Темп», «Торос» и [illegible] ник».

Экспедицию возглавляет [illegible] ник гидрографического [illegible] Главсевморпути орденоносец [illegible] ловский.

БЕРЕГИТЕ КОНЯ

Борьба за сохранение конского поголовья—первоочередная задача колхозов. Конь нужен не только для мелкого хозяйства, но и для обороны страны.

В колхозе «Маяк» (председатель колхоза Розанов, конюхи Маркелов и Шенин) лошади тщательно вычищены, упитанные и резвые.

На фабрике «Ударница» конюх Владимиров вырастил и воспитал лошадь «Зорьку», которая сдана в РККА, как одна из лучших по району. Тт. Владимиров и Денисов премированы. Хороших лошадей вырастил совхоз Грибново.

Иная картина там, где конюхи относятся к лошади безразлично, пользуются на отсутствие подстилки и сильных кормов, где запустили дело. В колхозе «Сознание» (председатель колхоза Рыжов) из-за грязи не разобрать, какой масти лошади. В колхозах «Организатор», имени Куторина, имени Вл. Иванова, «новый путь», «Новая жизнь», «Вет Ильича» и в ряде других за лошадьми совершенно нет ухода: стоят грязные, копыта не расчищаются.

На пригородном хозяйстве водник участок «Снасулово» (директор Чурков, конюх Сивов), фондовая лошадь РККА «Искра» выведена из строя.

Животноводческая и оборонная секция горсовета **«не замечают»** эти вопиющих безобразий, тогда как эти секции должны помочь колхозам в ликвидации обезлички по уходу за конем.

П. ПОПОВ.

— ★ —

О НАШИМ СИГНАЛАМ

„Мошенничество"

(Красный Север от 4 апреля)

Дирекция мастерских Военторга сообщает: заметка **«Мошенничество»** обсуждена на собрании рабочих сапожного цеха. Факт, указанный в заметке относительно поставки некачественного ранта собрание подтвердило. В тот же день после получения заказчика рант был заменен.

В отношении поставки на сапоги большей части сданного заказчиком кожевенного товара — факт не подтвердился. Заказчик Шмелев сдал в мерскую голенища плохого качества (на что ему было указано при приемке), которые и были использованы на сапоги его сына. Остатки материалов всегда сдают заказчикам за исключением тех, которых отказывается сам заказчик.

Собрание постановило: сдавать заказчикам остатки материалов, хорошие и утильных.

Больше клевера!

Значение клевера для оподзоленных почв особенно велико. Он создает структуру почвы и восстанавливает ее плодородие.

Клевер является наилучшим предшественником для зерновых и технических культур, Лен по клеверищу увеличивает урожай на 40—60 процентов и дает лучшее по качеству волокно. Не меньшее увеличение урожайности дают зерновые культуры и картофель.

Несмотря на исключительно важное значение этой культуры, колхозы района до настоящего времени к клеверосеянию относились крайне несерьезно: план посева клевера не выполнялся, ухода за посевами и семенными участками не было.

Надо понять, что клеверосеяние является ключем к сохранению правильных многопольных севооборотов и могучим рычагом в восстановлении структурности и плодородия почвы.

Уход за клеверами надо проводить сейчас, весною. Клевер, предназначенный до скоса на сено, надо подкормить и прободронить.

Клевер особенно отзывчив на фосфорнокислые удобрения, от которых дает прибавку урожая до 25 центнеров сена и больше на гектар. Лучшим фосфорнокислым удобрением для подкормки будет суперфосфат.

Клевер также отзывчив и на калийные удобрения. Поэтому подкормку клеверных посевов следует производить как суперфосфатом, так и калийной солью. На гектар суперфосфата берется 3,5—4,5 центнера и калийной соли 1—2 центнера.

Эти удобрения вносятся на клевер поверхностно весною, и как только почва достаточно подсохнет—клевер боронуется в 2—3 следа.

Посевы клевера, производимые сейчас по озимым хлебам, также следует удобрить суперфосфатом. Суперфосфат надо внести через 1—2 дня после посева клевера. Суперфосфат, внесенный на посевы клевера по озимым хлебам, одновременно послужит подкормкою и для хлебов.

Особое внимание и заботу должны проявить колхозы к клеверным семенникам.

Семенные участки клевера надо выделить сейчас, предварительно осмотрев посевы на их сохранность после перезимовки.

Участки клевера на семена надо оставлять с ровными, но не густыми всходами и лучше из площадей второго года пользования.

Избыточно влажные места и высокие участки под семенной клевер непригодны. Лучшими почвами под семенные участки будут средние суглинистые. Первая мера ухода за выбранными на семена клеверными участками—это весеннее боронование их.

Весеннее боронование клеверных семенников имеет целью удалить с посевов стерню (живье) и прошлогодние остатки стеблей, чтобы дать возможность молодым побегам клевера свободно развиваться и обеспечить более равномерное последующее внесение на семенники удобрений и лучшее перемешивание (заделку) их с землей. Для удаления стерни боронить клевер достаточно в 1—2 следа.

Одновременно боронование улучшает доступ воздуха в почву, к корням, способствует лучшему прогреванию почвы, более дружному созреванию семян и снижает засоренность посевов сорняками.

После удаления стерни участки клеверных семенников должны быть немедленно удобрены. В качестве удобрений берутся суперфосфат и калийная соль в тех же количествах на гектар, как указано выше при удобрении посевов клевера.

Удобрения вносятся поверхностно и заделываются боронованием в 2 следа. Удобрения повышают урожай семян клевера в полтора—два раза.

Дальнейшими мерами ухода за клеверными семенниками будут—двухкратная полка и усиление опыления завязей цветов клевера путем вывоза на семенники пчел.

Выпалывание сорняков из клеверных семенников значительно повышает семенную продукцию клевера и дает возможность получить более чистые, незасоренные клеверные семена. Первая полка должна быть проведена без запоздания, с таким расчетом, чтобы вновь выросшие сорняки можно было бы удалить повторной полкой в начале цветения клевера. Выпалывание сорняков во время полного цветения клевера затруднено и приносит мало пользы, а потому запаздывать с выпалыванием сорняков нельзя.

Перед самым началом цветения клевера на семенной участок вывозятся ульи с пчелами. Для полного опыления площади клеверного семенника в 10 гектаров достаточно вывезти 12—13 ульев. При других размерах площади семенников количество ульев для выставки соответственно изменяется.

Медоносы, цветущие одновременно с клевером на ближайших к участку лугах, к этому времени следует подкосить, чтобы пчелы не отвлекались от работы на семенном клевере.

Ив. НЕЗНАЕВ,
старший агроном горземотдела.

Птицы и звери весной

Среди пернатых—сильное весеннее оживление. Кружок юных натуралистов при обществе краеведения ведет непрерывное наблюдение над птицами. Юннаты в своем дневнике отметили начало токования тетеревов в последних числах марта и начале апреля. Воробьи и вороны разбились на пары.

3—5 апреля замечен прилет белых трясогузок, зябликов, коноплянок, вьюрков, чибисов, кряковых уток и первых вальдшнепов. Кочующие птицы (зеленушки, овсянки, снегири, пищухи, поползни, синицы, корольки желтоголовые) перекочевывают к северу, где останутся на все лето. В полдень можно слышать пение жаворонков и скворцов.

В зоологическом саду музея оживились совы и филины. Всю зиму белые совы днем и ночью были в движении, а сейчас целые дни сидят на одном месте без движения. Белая ворона (альбинос) собирает щепки и сучья для гнезда. Журавль издает призывные крики.

Барсук и медведь освобождаются от зимней спячки. Окончательно сбросили спячку ежи. Волки, лисы, куница стали более спокойными и веселыми.

Охота за глухарем на току. Фото Н. Орлова.

КАК БОРОТЬСЯ С БРЮШНЫМ ТИФОМ

Брюшной тиф—одна из очень опасных и тяжелых заразных болезней. Чаще встречается там, где население пользуется для питьевых и бытовых надобностей недоброкачественной, загрязненной водой из рек или из дворовых колодцев. Им болеет тот, кто не соблюдает основных правил санитарного режима. Заражение брюшным тифом происходит вследствие проникновения в организм человека бактерий брюшного тифа.

Заболевший брюшным тифом человек обыкновенно первые несколько дней перемогается, чувствуя слабость, потерю аппетита, познабливание, головокружение и головную боль. Затем слабость увеличивается, появляется сильный жар, часто при этом появляется понос. Язык у него бывает сухой, покрытый высохшим коричневым налетом. Больной сильно худеет.

Если человек справится со своей болезнью, то с конца третьей или с четвертой недели он начинает понемногу поправляться, причем выздоровление наступает очень медленно.

В кишках человека при брюшном тифе всегда образуются язвочки, очень медленно заживающие, иногда на месте такой язвочки может сделаться сильное кровотечение в кишки, или же так называемое пробоение (прорыв) кишки с последующим воспалением брюшины. Такое заболевание чаще всего кончается смертью.

Заболевшего брюшным тифом нужно обязательно **поместить в больницу.** Это устранит опасность перехода заразы от него на других людей и обеспечит ему самому правильное лечение и уход.

Брюшнотифозная зараза выделяется с испражнениями, слюной и также мочой. От больного может заразиться всякий, кто прикасался к самому больному или запачканному в его выделениях белью или платью.

Можно, например, заразиться брюшным тифом при стирке запачканных выделениями вещей больного. —зараза с них переходит в воду. То же самое происходит, если выбрасываются и выливаются куда попало испражнения больного, которые могут разносить на ногах люди и домашние животные. **На нечистоты особенно любят садиться мухи, перелетающие затем в жилые помещения и садящиеся на хлеб, сахар и другие пищевые продукты.** В деревнях, где у колодцев нет общественной бадьи, и каждый ходит за водой со своим ведром, зараза может быть занесена в колодец на этом ведре.

Для избежания передачи брюшнотифозной заразы от больного человека другим людям необходимо соблюдать тщательную чистоту и ряд предосторожностей. Прикасавшиеся к больному или его вещам должны каждый раз мыть руки с мылом, бывшее в употреблении больного белье и другие предметы, которые можно стирать, прежде стирки нужно обеззараживать, т. е. убивать в них брюшнотифозных бактерий. Достигнуть этого можно разными способами. Самое лучшее для этого средство —сильный жар. Если, например, снятую с больного рубашку выварить в крутом кипятке, то никакой заразы в такой рубашке не останется, ее безопасно можно стирать. Существуют разные дезинфекционные средства, убивающие бактерий.

Испражнения и мочу больного так же следует обеззараживать. Для этого к ним следует приливать раствора простой карболки, дегтярного щелоку или свежеприготовленного известкового молока. Но и обеззараженные таким образом испражнения не следует выплескивать прямо на дворе, а нужно выливать в выгребную яму, **обязательно плотно закрывающуюся.**

Помещение, в котором был больной, а также вещи, бывшие в его употреблении, нужно обязательно подвергать дезинфекции.

Особо важную роль играют предохранительные прививки, которые проводятся по всему Союзу с громадным успехом и, в частности, у нас в Вологде.

В отношении благоустройства, Вологда все время отстает от многих районных городов СССР. Ассенизационное дело у нас поставлено чрезвычайно плохо, канализации в городе совсем нет, водопроводной воды для населения имеется недостаточно. Почва города и вода в реке Вологде и особенно в Золотухе крайне загрязнена, употребление такой воды, даже для хозяйственных надобностей безусловно опасно. Все это создает серьезную угрозу эпидемиологического порядка в смысле распространения брюшного тифа.

Надо возможно шире провести массовую прививочную кампанию, чтобы ни одного рабочего, служащего и учащегося не осталось не привитым. Необходимо также провести поголовную прививку начиная с восьмилетнего возраста в кварталах и деревнях, где были случаи заболевания брюшным тифом.

Прививки в наших условиях—это верное и надежное средство против заболевания, которое может быть проведено без значительных затрат для государства и без всякого ущерба для трудящихся.

Врач Д. ШАЙТАНОВ.

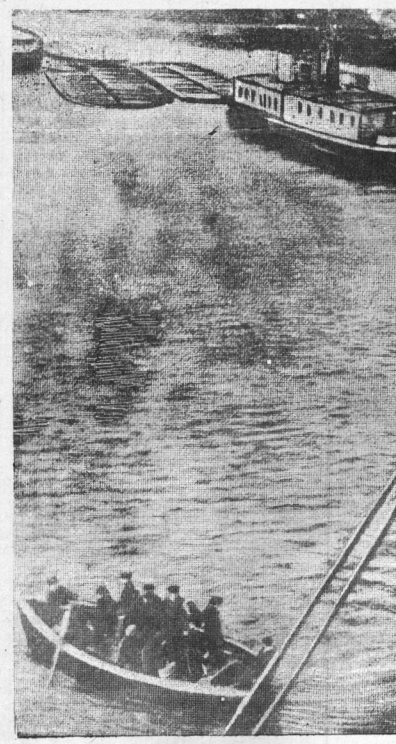

По Вологде реке Фото С. Куликова.

Маленький фельетон

О бане

Горздрав и РОКК на набережной Свободы открыли баню. Педагогическое училище заключило с ними договор на обслуживание своих студентов. Студенты отказались мыться в необорудованном грязном помещении. За этот отказ горздрав оштрафовал завхоза педучилища.

(Из письма в редакцию).

Ударным темпом раньше срока
Среди январских снежных дней
Уже давно по воле РОККа
Открылась баня, и о ней,
Приемной дочери горздрава,
Пошла сомнительная слава,
О том, вздыхая, рассказал
Нам очевидец удивленный,
Что в ней единственной персоной
Представлен штатный персонал.
Во всю орудья в сноровке,
Он—банщик опытный и ловкий,
Он—дезинфектор, кочегар,
Над всем и всеми верховодит,
Одной рукой небрежно пар
В котле нетопленном разводит,
Второй—клиенту спину трет
И, бросив взмыленные щетки,
На санитарной обработке
Проводит множество работ.
Нагрузок уйма. В результате,
Пугая холодом, всегда
Струится кстати и некстати
Одна холодная вода.
Идем помыться, чуть не плачем,
Войдешь — охватывает дрожь.
При всем желании горячем
Воды горячей не найдешь.
Как лошадь загнанная в мыле,
Стоишь покрытый тусклым льдом...
Студенты прямо заявили:
— В такую баню не пойдем.
Горздрав прислушался к отказу
И, разобиженный всерьез,
Решил: «А пусть за это сразу
Заплатит штраф завхоз».
Дельцы решили без старанья
В своих «законах» роковых:
— Не хочешь мыться в грязной бане,
Плати, и больше никаких!..

Пусть самокритика в горздраве
Всех предприимчивых чинуш
Сегодня срочно встать заставит
Под освежающий свой душ!

В. АЗАРОВ.

НОВОСТИ ДНЯ

ПОДАРОК ДЕТЕЙ Н. К. КРУПСКОЙ

Осенью 1936 года при детской технической станции организовался кружок кройки и шитья. В кружок записалось 95 девочек—учениц 3-5 классов городских школ. Работники швейной фабрики оказали кружку большую помощь—достали две швейных машины, мануфактуру.

В декабре 1936 года юные швейницы решили сделать несколько красивых вещей в подарок Надежде Константиновне Крупской, по предложению которой и организован этот кружок. В первых числах апреля были изготовлены аппликация «Девочки с гусем» из разноцветных обрезков шелка, ковер из разноцветных фетровых лоскутков, две папки для писем из фетра и коленкора.

КОНФЕРЕНЦИЯ ИЗОБРЕТАТЕЛЕЙ

Вчера вечером в клубе ПВРЗ состоялась конференция изобретателей ремонтного завода. На конференцию собралось свыше ста изобретателей и рационализаторов. Обсуждены решения пленума центрального совета изобретателей и переизбрано руководство заводского общества изобретателей.

ВОРОШИЛОВСКИЕ СТРЕЛКИ ВТОРОЙ СТУПЕНИ

За последние две недели 20 осоавиахимовцев города сдали нормы на значок ворошиловского стрелка второй ступени. Один только ветеринарный факультет подготовил 6 стрелков, пединститут—4, швейная фабрика—3.

КОНЦЕРТ МУЗЫКАЛЬНОГО УЧИЛИЩА

Учащиеся музыкального училища готовят большой концерт для городских кружков художественной самодеятельности. Концерт состоится 13 апреля в гортеатре. Выступят хоровой кружок, женская хоровая бригада, баянисты, певцы, скрипачи и пианисты с сольными номерами.

Работа предприятий города за 7 апреля

(в процентах к суточному плану)

Швейная фабрика	92,2
„Северный печатник“	98,1
Хлебозавод	98 1
Завод сгущенного молока	92,0
Завод Главспирта	96,0
Пивзавод:	
пиво	114,6
напитки	43,6

„Венстул“ не работал из-за отсутствия шурупов.

— ★ —

ВЫПОЛНЕНИЕ ПЛАНА за 1-й квартал

(в процентах к квартальному плану)

„Северный коммунар“	96,8
Льнострой	55,0
ПВРЗ:	
Паровозы	87,8
Вагоны	61,9
Швейная фабрика	78,4
Зат н	96,8
Гребеночная ф-ка	75,2
„Венстул„	74,3
Завод Главспирта	134,0
Пивзавод:	
пиво	93,6
напитки	46,2
Мясокомбинат:	
убойный цех	128
колбасный цех	79,47
Стройтрест	82,0
„Красный полиграфист“	101,8
„Северный игрушечник“	130,7
„Северный кондитер“	132,0
Трикотажная артель	101,0
„Красный факел“	88,0

— ★ —

ПРОИСШЕСТВИЯ

Ограбление почтальонов. В последних числах марта в городе произошло два случая ограбления почтальонов райотдела связи. Неизвестные лица в 11 час. дня напали на почтальона А. Селянову, ударили ее по голове, отняли сумку с 2000 рублей и скрылись. Через десять дней после этого неизвестный грабитель пытался отнять сумку с деньгами у почтальона М. Михайлова. Михайлов с помощью прохожих задержал грабителя и доставил в милицию.

Грабитель назвался В. Рачковым из Грязовецкого района. При допросе он выдал своих сообщников—Г. Шадрина и И. Тарасовского. Преступники сознались в двух ограблениях почтальонов. На Шадрина имеются уже два розыска, как на уголовного преступника. Вся шайка занималась грабежами в разных городах. Грабители находятся под стражей и скоро предстанут перед судом.

— ★ —

ИЗВЕЩЕНИЕ

14 апреля, в 6 час. вечера, в клубе имени 1 мая проводится общегородское совещание профактива, с повесткой дня:

– Изучение решений февральского Пленума ЦК ВКП(б) по докладу т. Жданова. (Докл. т. Шаршавин)

Горпрофсовет.

Отв. редактор К. И. ШУЛЬГИН.

Кинотеатр им. ГОРЬКОГО

— Премьера —

ЮНОСТЬ ПОЭТА

В правом фойе — ОРКЕСТР

Начало сеансов: в 6, 8 и 10 ч.

кинотеатр **ИСКРА** **СЕГОДНЯ**

художественный фильм

БУРЯ

эпизод из эпохи гражд. войны

10, 11 и 12 апреля **Случайная встреча**

Начало сеансов в 6, 8 и 10 час. вечера.

Пригородное хозяйство ОРС'а СУРП'а
(Архангельское шоссе)

ПРОДАЕТ ПОРОСЯТ

в возрасте от месяца и старше в любом количестве.

3—3 **Дирекция.**

ГОРТЕАТР

12 апреля

ТОРЖЕСТВЕННЫЙ СПЕКТАКЛЬ

посвященный 30-летней сценической деятельности актера-режиссера

Дмитрия Степановича РОСТОВЦЕВА

ПОСТАВЛЕНО БУДЕТ М. ГОРЬКИЙ

ЕГОР БУЛЫЧЕВ и други

Роль Егора Булычева исполнит **ЮБИЛЯР.**

Постановка заслуженного артиста республики А. С. ХОДЫРЕВА

Начало спектакля в 7 час. вечера

Абонементы на постоянные места недействительны.

Пригласительные билеты комиссией будут разосланы 9 апреля

Продажа билетов в кассе театра ежедневно с 3 до 9 ч. вечера

Юбилейный комитет.

ГОРТЕАТР

9, 10 и 11 апреля

А. Н. Островский

ЖЕНИТЬБА БЕЛУГИНА

пьеса в 5 актах.

Постановка режиссера Е. А. ТУДЕР

ТРЕБУЮТСЯ КУЗНЕЦЫ, МОЛОТОБОЙЦЫ, КОТЕЛЬЩИКИ. Обращаться: Краснофлотская набережная, д. № 41.

УТЕРЯНА круглая печать с надписью „Государственный трест Севермаслопром НКПП, магазин № 1, г. Вологда“, считать недействительной.

Вологодский коммунальный ЛОМБАРД

объявляет, что 28 апреля будет производиться передача комиссионному магазину Волторга всех невыкупленных декабрьских залогов.

Ломбард.

ТРЕБУЕТСЯ БУХГАЛТЕР, обращаться: Советская ул., д. № 6 база Севобторга.

СОВХОЗ „РУБЦОВО“

ПРОДАЕТ ХОРОШИХ ПОРОСЯТ

в неограниченном количестве в возрасте от 1 месяца и выше. Справляться по телефону № 3-86 тра звонка.

2—2 **Дирекция совхоза.**

Вологодское отделение Сев торга „Волторг“ созывает КОНФЕРЕНЦИИ ПОКУПАТЕЛЯ. Приглаш ся всем рабочим и служащим строя и завода „Северный к нар“ 9 апреля к 7 часам вечер

На конференциях будут ут вать депутатские группы горо

Вопросы конференций:

Информация о работе маг что требуется для улучшения говли и лучшего обслуживани купателя.

Адрес: в магазине № 5 (У маг) — для рабочих льн Ул. М. Кожевника (магазин для рабочих завода „Северны мунар“.

Волт

МЕНЯЮ КОМНА

14 кв метров на одну или площадью от 25 до 40 кв. м Калашная, 71, второй этаж, Д **ванн. Район безразличен.**

ЛЕЖСКОМУ ЛЕСПРОМХОЗУ работа на тракторных базах ции Бушуиха и Вохтога) а конскую запань (ст. Папр

ТРЕБУЮТСЯ РАБО

грузчики, сплавщики, сплетчи сорубы и возчики на лошади промхоза. Оплата по прогресс расценкам. Предоставляется платное общежитие. Прини постоянный кадр ежемесяч платывается надбавка к за **от 10 до 45 рублей.**

С предложениями обращаться: логда, Лесная 10, леспром

О предохранительных прививках против брюшн тифа и паратифа в 1937 году

ОБЯЗАТЕЛЬНОЕ ПОСТАНОВЛЕНИЕ

Вологодского городского совета от 26 марта 1937 г.

В целях предупреждения заболеваний брюшным тифом и тифом, на основании пункта „В“ ст. 4 Положения об издании тельных постановлений (Собрание Узаконений № 17 за 1931 г.) гор. Вологодский горсовета **ПОСТАНОВЛЯЕТ:**

1. Учащиеся с 8-летнего возраста и все трудящиеся, ра щие на предприятиях, в учреждениях, организациях, совхо хозах, обязаны произвести трехкратную предохранительную пр

2. Работу по предохранительным прививкам начать с 1 1937 г. и закончить 25 мая 1937 г.

3. Проведение прививок возлагается на горздравотдел и портные органы здравоохранения.

Представленный горздравотделом план прививочной ка утверждать.

4. Обязать руководителей учреждений, организаций и пре тий обеспечить своевременную явку трудящихся на привив пункты и заготовить поименные списки в двух экземплярах дующей форме:

№№ п/п.	Фамилия, имя, отчество	Возраст	Должность	Заведение, цех, отдел	Дата времен прививок		
					1-я	2-я	3-я

5. Действие настоящего обязательного постановления р раняется на гор. Вологду, поселок „Молочное“ и пригородны советы.

6. Лица, уклонившиеся без уважительных причин от пр могут быть подвергнуты в административном порядке штра 50 руб. или исправтрудработам сроком до 15 дней.

7. Наблюдение за выполнением настоящего обязательного новления возлагается на горздравотдел.

8. Настоящее обязательное постановление вступает в за силу через 5 дней со дня опубликования.

Зам. председателя горсовета **М. Анучи**

Секретарь **И. Перепелкин.**

Уполном. Севоблита № 463 Заказ № 51 Тип. изд. газ. «Красный Север», Вологда, Ленинская, 2. Тираж 11.100