Пролетарии всех стран, соединяйтесь!

КРАСНЫЙ СЕВЕР

Орган Вологодского Горкома ВКП(б), Горсовета и ГСПС

№ 78 (5357) | 5 апреля 1937 г., понедельник | ЦЕНА 10 КОП.

Против извращений в выборах парторганов

В городе и на транспорте начались выборы партийных органов. Уже выбирали своего парторга коммунисты-пожарники, а коммунисты инвалидной кооперации — новый партийный комитет.

В парторганизации пожарников выборы проходили с вредной поспешностью, без тщательной предварительной подготовки, с нарушением порядка, установленного письмом ЦК ВКП(б) об организации выборов парторганов. Представитель горкома партии на этом собрании тов. Арефьев заходил в комнату счетной комиссии и принимал участие при опечатании избирательного ящика. Между тем, согласно письма ЦК, сама счетная комиссия «перед закрытым голосованием обязана подготовить избирательные ящики и лично их опечатать». Краевой комитет партии отменил такие незаконные выборы. Это должно послужить предупреждением для всех парторганизаций города и транспорта.

Не избежала недостатков и парторганизация инвалидов, где тоже не было произведено вдумчивой предварительной работы перед выборами. Инструктор горкома партии тов. Соловьев не обеспечил руководства этой подготовкой. Отчет секретаря парткома Горюнова был несамокритичен; в нем сквозили, например, такие неверные толкования: «Нам надо чаще ставить самоотчеты». Не знать такой простой вещи, что самоотчеты осуществлены самой практикой партийной работы, о чем четко сказано на Пленуме ЦК, непростительно секретарю парткома. Он до сих пор не сделал для себя выводов из доклада товарища Жданова, что: «В такой форме, в какой у нас практикуются самоотчеты коммунистов, они являются бюрократической надуманной, идущей над членами партии. По большей части самоотчеты связаны с копанием в личной жизни, в семейной жизни коммуниста, а отнюдь не с выявлением его авангардной роли и работы в массах».

На выборном собрании парторганизации инвалидов один из секретарей горкома указал на недостатки отчета секретаря парткома, «державшего коммунистов, выступавших с критикой работы парткома. Секретарем горкома также было указано на недостатки самой организации выборного собрания. После этого собрание проходило на более высоком уровне самокритики и длилось два дня.

Сегодня пойдут выборы парторга в путейском техникуме, завтра — выборы парторганов в транспортнике и стрелковой охране железнодорожного узла, 8 апреля — в заочне, педагогическом училище и в других первичных организациях. Но не все они готовы к выборам. Политотдел второго отделения Северной дороги даже не созволил уведомить партийную организацию путейского техникума о дне выборов.

Разве могут сказать все наши парторги и парткомы, что они заранее подумали хотя бы над подбором из среды коммунистов наиболее грамотных и опытных технических секретарей во время выборных собраний. Протокол—зеркало партийного собрания, он должен быть оформлен наиболее тщательно.

Особо важное значение перед проведением выборов партийных органов имеют также выборы счетных комиссий для подсчета результатов тайного голосования. Этот подсчет производится в специальной комнате, где никто не имеет права находиться, кроме членов счетной комиссии. После подсчета голосов счетная комиссия составляет протокол, в который заносит результаты голосования по каждой кандидатуре в отдельности и все члены комиссии подписывают этот протокол.

Такого порядка требует письмо Центрального Комитета партии, опубликованное в газетах за 21 марта. Письмо ЦК обязательно должно быть обсуждено на каждом партийном собрании. У каждого без исключения члена и кандидата партии должно быть ясное понятие о новой форме выборов и о тайном голосовании. Только при этом условии мы сумеем провести выборы партийных органов на высоком политическом уровне.

Развертывая жесткую, не взирая на лица и, на переживания этих лиц, большевистскую самокритику сумеем предупредить и исправить на ходу ошибки и извращения в ходе выборов, сумеем обеспечить избрание к руководству самых лучших и преданных делу партии большевиков.

Об отрешении от должности народного комиссара связи СССР Г. Г. Ягода

Постановление Президиума Центрального Исполнительного Комитета СССР

В виду обнаруженных должностных преступлений уголовного характера Народного Комиссара Связи Г. Г. Ягода, Президиум Центрального Исполнительного Комитета СССР **постановляет:**

1. Отрешить от должности Народного Комиссара Связи Г. Г. Ягода.
2. Передать дело о Г. Г. Ягоде следственным органам.

Председатель Центрального Исполнительного Комитета СССР
М. КАЛИНИН.

Секретарь Центрального Исполнительного Комитета СССР
И. АКУЛОВ.

Москва, Кремль,
3 апреля 1937 г.

НА ФРОНТАХ В ИСПАНИИ

БИЛЬБАО, 3 апреля. На бискайском фронте в секторе Очандиано, севернее Вильяреаля, мятежники, получив в подкрепление моторизованные части, начали наступление на республиканские позиции. Республиканцы, подпустив мятежников на близкое расстояние, открыли ураганный огонь, обратили их в бегство. На поле боя мятежники оставили три взорванных бронемашины, много раненых и убитых.

В районе Горбоа (северо-западнее Вильяреаля) мятежники, продвинувшись вперед, были окружены республиканцами. Завязался бой, в результате которого мятежники были уничтожены. Республиканцы захватили четыре пулемета и несколько десятков винтовок.

Вчера около 20 бомбардировщиков и истребителей мятежников пытались бомбардировать Бильбао. При появлении республиканских истребителей, вылетевших навстречу, фашистские самолеты обратились в бегство. Другая часть авиации мятежников вчера бомбардировала мирное население городов Дуранго, Очандиано и Лекейтио.

На астурийском фронте в секторе Овиедо республиканская артиллерия произвела большие разрушения в укреплениях мятежников.

ПАРИЖ, 4 апреля. Как передает Гавас, 3 апреля в 22 часа было опубликовано сообщение комитета обороны Мадрида, в котором говорится, что в мадридском районе республиканские войска укрепили захваченные вчера позиции, господствующие над рядом дорог к северо-западу от столицы, в том числе над Корунской дорогой. Артиллерия республиканцев разрушила несколько траншей и пулеметных гнезд противника.

Правительственные войска, развивая наступление к западу и к югу от Пособланко, продолжают захватывать военное снаряжение. В занятых республиканцами Алькарасехос и Вильянуэва дель Дуке большинство домов разграблено мятежниками перед отступлением. В траншеях, оставленных противником, найдено много трупов солдат, которые, повидимому, были расстреляны мятежниками при попытке к бегству.

ПОСЛЕДНИЕ ИЗВЕСТИЯ

ПОЛЯРНЫЕ ПЕРЕЛЕТЫ ФАРИХА И ГОЛОВИНА

МЫС ШМИДТА, 4 апреля. На семь суток экипаж самолета «СССР-Н 120» задержался в заливе Креста (Берингово море). Сегодня, пролетев над высотами Анадырского хребта, самолет тов. Фариха в 8 часов 40 минут утра опустился на мысе Шмидта.

Завтра, при наличии летной погоды, тов. Фарих возьмет курс на Уэллен.

МОСКВА, 4 апреля. На трассе перелета Головина (Амдерма—Земля Франца-Иосифа), по сведениям, полученным в Главном управлении Северного морского пути, стоит неблагоприятная погода. На участке Амдерма—мыс Желания сплошная облачность, местами снегопад, туманы, плохая видимость.

В районе земли Франца-Иосифа неустойчивая погода. Экипаж самолета «СССР-Н 166» с большим нетерпением выжидает летной погоды.

ОБ ИТОГАХ ПЛЕНУМА ЦК ВКП(б)

Резолюция собрания вологодского городского партийного актива, принятая 24 марта 1937 года

Заслушав и обсудив доклад секретаря крайкома ВКП(б) тов. Конторина об итогах Пленума ЦК ВКП(б), собрание Вологодского городского партийного актива целиком и полностью одобряет решения Пленума ЦК ВКП(б), вооружающие партию боевой, конкретной программой работ в целях осуществления, под водительством партии, исторического поворота в политической жизни Советской Страны с введением новой Сталинской Конституции и проведения выборов Верховных органов страны на основе всеобщего равного и прямого избирательного права при тайном голосовании.

Вскрытые решениями Пленума ЦК ВКП(б) крупнейшие недостатки и ошибки в работе партийных организаций имеют место и в нашей Вологодской парторганизации. Горком ВКП(б) в течение трех лет не отчитывался перед парторганизацией в своей работе, широко практиковал кооптацию в состав членов пленума горкома, при чем из 10 членов и кандидатов бюро горкома —6 кооптированы, в том числе оба секретаря горкома; местные партийные работники не выдвигались на руководящую работу, а широко практиковалась рекомендация работников из других городов и районов, не известных Вологодской парторганизации. Горком и политотдел Северной жел. дороги оторвались от первичных парторганизаций и в результате слабого руководства ими и недостаточной помощи допустили большую текучесть низовых парткадров, причем в течение одного 1936 года сменилось более половины секретарей парткомов и парторгов.

В результате этих недостатков оказалась запущенной партийно-политическая работа; слаба связь с массами; притуплена в ряде звеньев парторганизации большевистская бдительность, допущена возможность проникновения двурушников—злейших врагов народа — немецко - японо - троцкистских агентов в партийный и хозяйственный аппарат (Каменского в политотдел дороги, Ратная, Романова, Шидловского—в управление Сев. ж. д., группы вредителей на ВПВРЗ, группы вредителей на спиртзаводе и т. д.). Были факты оппортунистической беспечности и благодушия, ротозейства, зажима самокритики.

Собрание актива отмечает, что проведенная в декабре—январе отчетно-перевыборная кампания в более чем у половины первичных парторганизаций прошла на невысоком политическом уровне, при слабой критике и самокритике и при недостаточном руководстве со стороны горкома и политотдела дороги,—поэтому из этого отрицательного факта горком и политотдел дороги обязаны сделать для себя серьезные большевистские выводы и ни в коем случае не допускать повторения подобной ошибки в проведении предстоящих отчетов и выборов партийных органов на основе решений Пленума ЦК ВКП(б).

Предстоящие выборы парторганов должны быть проведены в строгом соответствии с порядком, установленным письмом ЦК ВКП(б) «Об организации выборов партийных органов», памятуя, что эти выборы должны исправить грубейшие нарушения устава нашей партии, имевшие место в большинстве парторганизаций, и обеспечить строгое соблюдение во внутрипартийной жизни основ демократического централизма, полную ответственность партийных органов перед партийными массами и полную активизацию партийной массы.

Собрание актива особо отмечает, что выборы в Верховные органы страны на основе Сталинской Конституции будут серьезной проверкой связи партийных организаций с массами, их авторитетности и работоспособности в массах.

Актив считает, что все партийные организации должны сосредоточить свое центральное внимание на коренном улучшении пропаганды и агитации с тем, чтобы подлинно по-большевистски выполнить основной лозунг, выдвинутый товарищем Сталиным и решениями Пленума ЦК ВКП(б) об овладении большевизмом.

Собрание актива считает, что руководители советских и хозяйственных организаций, предприятий и новостроек в городе (в частности ВПВРЗ, льнострой, строительства завода СК-7, спиртзавода, горкомхоза, МТС) до сих пор не усвоили уроков судебных процессов над троцкистско-зиновьевскими контрреволюционными бандами. Они руководят порученным им делом по-старому, бюрократически, нарушают указания партии о порядке подбора кадров на важные участки по принципу политической выдержанности и деловой квалификации, бюрократически извращают единоначалие и не проявляют должной инициативы и активности в разоблачении врагов народа и в ликвидации последствий вредительства.

Эта недостойная большевиков практика должна быть искоренена самыми решительными мерами.

Каждый коммунист обязан крепко усвоить, что теперь партия выдвинула лозунг овладения большевизмом для того, чтобы коммунисты приобрели политическую зоркость, могли быстро разоблачать врага, какой бы маской он ни прикрывался, и чтобы партийные кадры могли свободно разбираться в вопросах международного положения и жизни СССР.

Задача политического воспитания кадров является самой важной задачей партийных организаций.

Между тем, собрание актива считает, что горком партии и политотдел дороги в этой области имеют особо непростимое отставание: изучение кадров, партпросвещение, агитация, работа с резервом выдвижения поставлены крайне слабо.

На устранение этих недостатков и на выполнение лозунга партии об овладении большевизмом горком партии, политотдел дороги и все первичные парторганизации обязаны уделить свое главное внимание и в качестве пропагандистов и агитаторов выделить наиболее подготовленных коммунистов.

Собрание актива считает, что партийные активисты должны показать пример всестороннего изучения решений Пленума ЦК ВКП(б) и проявить всю присущую партийному активисту энергию на доведение этих решений до сознания каждого коммуниста и широких масс рабочих и трудящихся города и колхозов.

Актив считает необходимым, чтобы горком ВКП(б) до городской партконференции широко отчитался перед первичными парторганизациями о его работе за время с 1934 года, немедленно устранил имеющиеся недоровые отношения между работниками аппарата горкома и перестроил работу по руководству первичными парторганизациями так, чтобы повседневно помогать им в разрешении новых и подлинно грандиозных задач в постановке пропаганды, агитации и организации партийно-политического дела.

Окончание на 2 стр.

Об итогах Пленума ЦК ВКП(б)

Окончание резолюции собрания вологодского городского партийного актива

Перенос с 1 стр.

Собрание актива обращает внимание горкома ВКП(б) и политотдела дорога на необходимость с их стороны большей повседневной помощи в работе органов народного образования (школ, техникумов, ВУЗов) и комсомольских организаций по коммунистическому воспитанию и учебе детей и юношества.

Важнейшей задачей партийных и советских организаций города по работе на селе; в колхозах, должно быть доведение решений партии до каждой деревни и каждого населенного пункта с тем, чтобы на основе сознательной трудовой дисциплины все колхозы полностью и в срок провели хозяйственно-политические кампании и особенно предстоящий весенний сев, добились высоких урожаев, своевременно выполнили обязательства перед государством и обеспечили колхозникам высокий доход на трудодень.

Актив считает, что городская газета «Красный Север» крайне недостаточно освещает партийную жизнь и совершенно беззубо критикует недостатки партийных, советских и хозяйственных организаций, причем даже после опубликования решений Пленума ЦК ВКП(б) не видно заметного улучшения работы газеты. Актив признает необходимым, чтобы в самый краткий срок газета перестроилась и стала боевым, острым и бдительным партийным органом.

Единодушно одобряя исключение из партии правых отщепенцев Бухарина и Рыкова, тесно сомкнувшихся с врагами народа—троцкистско-немецко-японской фашистской агентурой, собрание актива отмечает, что политическое падение Рыкова и Бухарина не является случайным и неожиданным—Бухарин и Рыков во все острые и важные для партии и рабочего класса периоды как до Октября, так во время Октябрьской революции и после нее выступали в союзе с меньшевиками и эсерами против Ленина и Сталина, против генеральной линии партии, отражая интересы кулака, отражая контрреволюционные чаяния о реставрации капитализма в Советской стране.

Огромной важности обязанностью всех парторганизаций является четко разъяснить всем партийным и трудящимся массам, что троцкисты, зиновьевцы и правые стали верными наемными слугами фашизма, ревностными его шпионами, диверсантами и вредителями и поэтому для этой гнуси не может быть никакой пощады и она должна быть разоблачена и выкорчевана полностью, без остатка.

Собрание актива принимает к неуклонному руководству директивы Пленума ЦК ВКП(б) о том, что город является основной базой партийно-политической работы и что город—основная политическая и культурная сила, откуда партия черпает основные свои руководящие кадры.

Актив считает, что город Вологда должен оказать существенную помощь районам области кадрами и ставит перед горкомом ВКП(б) задачу энергичного выдвижения и выращивания их.

Собрание актива заверяет ЦК ВКП(б), что Вологодская партийная организация приложит все силы для выполнения решений Пленума ЦК ВКП(б), будет верным и надежным отрядом в борьбе за генеральную линию партии, беззаветно преданным Центральному Комитету ВКП(б) и великому вождю народов нашему любимому товарищу Сталину.

Совхоз „Молочное" готовится к всесоюзной сельскохозяйственной выставке.

На снимке: нач. политотдела совхоза тов. С. В. Обручев, тт. А. Мельников И. Евстратов, Н. Гудков и Ф. К. Трунина обсуждают вопрос об организации показа работы совхоза на выставке.

Фото Н. Орлова.

С чем пришла к выборам партийная организация путейского техникума

Партийная организация путейского техникума немногочисленная, но и не молодая организация. Однако похвастаться своей работой ей нечем.

Стиль и методы работы этой организации и ее парторга тов. Старцева далеко отстают от высоких требований, предъявляемых партией. Партийная организация не вникает в жизнь своего техникума, не ведет решительной большевистской борьбы за подготовку вполне грамотных и всесторонне развитых молодых специалистов.

В этой партийной организации вошло в привычку нарушать партийную демократию. Здесь, как правило, заведено избирать руководителем партийной организации... коменданта.

Так и было год тому назад. Пришел в техникум новый комендант Куваев. А партийная организация была в этот момент без руководителя. Кого избрать новым парторгом? Ну, конечно, коменданта. Недолго думая, решили — избрать своим парторгом Куваева. Коммунисты техникума даже не подумали, а сможет ли Куваев обеспечить действительное руководство партийной организацией? «Раз он комендант, то и пусть будет парторгом, ведь у него больше времени, чем у других для партработы»,—так ошибочно думали коммунисты путейского техникума.

Вскоре после выборов Куваев оказался неспособным руководить партийной организацией и на глазах коммунистов стал разваливать партийную работу.

Десять месяцев коммунисты примиренчески относились к бездеятельности своего руководителя. Здесь привыкли жить спокойно, тихо, самокритику избегали.

Эта политическая беспечность привела к тому, что партийная организация потеряла большевистскую бдительность и способность во-время распознавать классового врага.

Враг же не дремал. Он воспользовался политической беспечностью и отсутствием острой большевистской критики и за спиной всей партийной организации творил свои гнусные, контрреволюционные дела. Партийная организация в политической слепоте дошла до того, что на протяжении нескольких месяцев не заметила троцкиста Иванова, сидящего в комсомольском комитете. Иванов на глазах всех сорвал выход студентов на демонстрацию. Этот возмутительный факт не был вскрыт партийной организацией. Только через 20 дней его вскрыл крайком комсомола.

На уроках тоже орудовал классовый враг. Педагог Голубев открыто проповедывал о невозможности социалистического соревнования в учебном заведении. Таких «тонкостей» не видела политически слепая партийная организация. И до сих пор в техникуме соревнование поставлено из рук вон плохо.

Партийная организация не видела и того, что у руководства техникумом стоят также чуждые люди. Заведующий учебной частью Рыженко во всей своей работе протаскивал вредные, лженаучные теории педологии.

Долгое время коммунисты не замечали, что библиотечные шкафы засорены вредным мусором.

Лишь после сигналов крайкома комсомола в техникуме началась шумиха, люди на минуту пришли в себя, опомнились, что ведь таким безобразиям не место в стенах советского учебного заведения. На бесконечных совещаниях все клялись о бдительности.

Не забыли на этот раз прибыть в партийную организацию и руководители транспортных партийных и комсомольских организаций. Они распустили комсомольский комитет, щедро «наградили» коммунистов выговорами, «выбрали» нового парторга. Наобещали повседневно помогать первичной парторганизации, но не сдержали своего слова. Прошло уже много времени, но из них никто так и не бывал больше в организации.

Казалось бы горькие уроки должны были научить партийную организацию и всех коммунистов многому.

Парторгу тов. Старцеву следовало бы извлечь уроки из ошибок прошлой работы партийной организации и бывшего парторга. Но ни вся партийная организация, ни парторг нужных уроков не извлекли и продолжают работать попрежнему плохо. Не чувствуется необходимой деловитости в работе и острой критики своих недостатков. Комсомол—главный участок работы партийной организации—остается забытым. Комсомольские группы не работают, комсомольцы не посещают открытых партийных собраний, а коммунисты отвечают им любезной взаимностью и тоже ни один не показывается на комсомольских собраниях. Партийная организация самоуспокоилась тем, что руководит комсомолом сейчас кандидат партии тов. Шириков.

По словам парторга, политической учебой охвачены все коммунисты и студенты, но на самом деле это не так. Путейская группа «А» вот уже два месяца не имеет пропагандиста, выделить которого неоднократно просили парторга, но он отделывается одними обещаниями. С посещаемостью политучебы тоже плохо.

В техникуме учатся свыше четырехсот юношей и девушек, но о их жизни и быте партийная организация ничего не знает. Парторг не бывает в студенческих общежитиях, не интересуется теми трудностями, которые порой бывают у студентов и не помогает их устранению. Студенты перестали даже обращаться за помощью к парторганизации, ибо все равно там ничего не добиться. Совсем недавно был случай со студентом Соколовым. Его незаконно сняли со стипендии. Он обошел всех. Был и у парторга, но здесь по-чиновничьи отнеслись к нему и ничем не помогли.

Профкомы работают попрежнему плохо. Их заедает бюрократизм, делячество. Хуже того, председатель тягового профкома Корякин растратил профсоюзные деньги. Но на все эти безобразия партийная организация не реагирует.

Наконец, следует отметить и такой факт, что политотдел 2 отделения, назначив выборы парторга в путейском техникуме на 5 апреля, не поставил своевременно в известность об этом парторганизацию техникума. Это прекрасно характеризует стиль работы самого политотдела и его руководство первичными партийными организациями.

С. НОГИНОВ.

КОМСОМОЛЬСКИЙ АКТИВ НА ЗАОЧНОМ ОБУЧЕНИИ В ВОЛОГОДСКОМ ПЕДИНСТИТУТЕ

Учительство в стране Советов, в стране социализма, занимает одно из почетных мест. Заботы партии, правительства, великого Сталина поставили учителя в исключительно благоприятные условия культурного и плодотворного труда.

Сталинская Конституция, провозгласившая право советского гражданина на образование, возлагает на учителя почетную историческую задачу — воспитать новое поколение высокограмотных, культурных строителей социализма, стойких защитников социалистической родины.

Выполнение этих почетных, исторических задач требует от учителя решительного, упорного повышения идейно-политического уровня и производственной квалификации.

Постановление партии и правительства о повышении заработной платы учителям и об аттестации учительства вызвали большой прилив учителей на заочное обучение. Контингент заочников Вологодского пединститута возрос с 400 до 800 человек. Кроме учителей, повышающих свою квалификацию без отрыва от школьной работы, пришел новый заочник—комсомольский активист, пионерработник и квалифицированный рабочий. Эта новая категория заочников особенно стала увеличиваться после X с'езда ленинского комсомола.

Сталинская забота о школе и об учителе, решения X с'езда ВЛКСМ о работе комсомола в школе вызвали рост интереса среди рабочей молодежи и комсомольского актива к педагогической теории и к овладению высоким методическим мастерством.

Среди заочников пединститута все чаще и чаще можно встретить: заведующего отделом учащейся молодежи райкома комсомола, заведующего отделом пионеров. Например, заведующий отделом учащейся молодежи Вологодского горкома комсомола тов. Косарев успешно сдал экзамены за первый курс исторического факультета и часть экзаменов за второй курс.

Из заочников, сочетающих свое педагогическое образование с работой у станка, следует отметить заочника первого курса исторического факультета тов. Седова—рабочего Вологодского канифольного завода. Седов успешно изучает древнюю историю, он один из самых активных посетителей консультаций для заочников.

Прямой и доступный путь к высшему образованию, который можно пройти только в советской стране, прошел молодой кузнец тов. Пуляев. За два года отличной учебы на физико-математическом факультете заочного сектора он успел стать хорошим педагогом и активным профсоюзным работником. Сейчас т. Пуляев работает учителем в Заостровской школе, Исакогорского района. За отличные успехи и за умелую организацию своей учебной работы тов. Пуляев директором пединститута был премирован математической библиотекой.

Высшее заочное педагогическое образование в настоящий момент приобретает особенно большое политическое значение. Учитель неполной средней школы в 1938 г. должен иметь образование не ниже учительского института и учитель средней школы должен получить образование за пединститут.

Эти важнейшие политические задачи, возложенные на заочное обучение, требуют внимательного и заботливого отношения к заочнику со стороны районных комитетов партии, комсомола и со стороны районных отделов народного образования. Помощь комсомола в деле заочного обучения имеет большое значение.

Действительную помощь заочному сектору оказывает отдел учащейся молодежи Вологодского горкома комсомола. Он систематически проверяет заочную учебу учителей-комсомольцев (представление контрольной работы, посещение консультаций), созывает совещания заочников для обмена опытом работы, проверяет подготовку заочников к сессии, вербует новых заочников.

Этот полезный опыт должен быть распространен на практику работы всех районных комитетов и низовых комсомольских организаций нашей области.

Н. ЧИСТЯКОВ,
пом. директора пединститута по заочному обучению.

ПО НАШИМ СИГНАЛАМ

„ПОД ВЫВЕСКОЙ ЧЕСТНОСТИ"

По статье В. Энского «Под вывеской честности» («Красный Север» от 27 февраля), горфинотдел произвел проверку. Установлены нарушения инструкции наркомвнуторга о работе скупочных пунктов: гражданам, продавшим свои вещи, накладные не выдаются, ярлыки к вещам прикрепляются небрежно, а это ведет к злоупотреблениям. Прейскурант цен составлен так, что, по сути дела, все предоставлено на усмотрение агентов. Покупаемые предметы не дезинфицируются. Контроль со стороны Вологодского горторга слаб.

Материал проверки передан горвнуторгу для принятия необходимых мер. По сообщению директора Вологодского горторга т. Пинчука, зав. скупочным пунктом Соколов с работы снят, дело передано прокурору.

Зав. горфо **ГОЛУШКОВ.**

ГОТОВНОСТЬ ФЛОТА К НАВИГАЦИИ

Плоды идиотской беспечности

На ледяных покровах р. Вологды образовались большие проталины. У машиностроительного завода «Северный коммунар» уже несколько дней буксирные лодки перевозят людей на тот и другой берег.

На р. Сухоне около Тотьмы эксплоатационный участок СУРПа зарегистрировал значительную подвижку льда, словом, максимум через пять дней на р. Вологде начнется полный ледоход, а следовательно должна открыться и навигация.

Сейчас в управлении вологодской пристани необычайное оживление клиентуры, накопившей порядочное количество грузов и желающей переправить их к месту назначения по реках Сухонского речного пароходства. Главный клиент—сплавная контора. Ее грузы—лесоматериал—составляют около 80 процентов ко всему плану грузоперевозок пристани.

Как же пристань встречает навигацию? Все ли готово, чтобы с первого дня навигацию проводить организованно? Нет, далеко не все. Хозяйственное руководство пристани, и в особенности затона, допускает преступную беспечность к встрече навигации.

Вокзал пристани должен бы быть уже готовым к приему пассажиров, но там и по сей день живут рабочие плавсостава. Их думают до 10 апреля переселить в дебаркадеры и на пароходы. Только после этого начнется ремонт вокзала, который по плану должен быть закончен к... 10 апреля.

Складские помещения пристани забиты грузами. Один транспортер не готов из-за недостатка деталей, изготовляемых с осени в затоне.

На пристани много серьезных недостатков, но здесь все же чувствуется беспокойство хозяйственного и партийного руководства. Руководители пристани уверены, что сумеют подготовиться к встрече флота. Но встречать-то собственно и нечего. Руководство затона, на обязанности которого лежит подготовить весь паровой и непаровой флот к навигации, не проявляло и не проявляет ни малейшей тревоги. Оно не беспокоится, что из-за его вопиющей безответственности за ремонт судов открытие навигации может сорваться.

Правительственный срок окончания ремонта всего флота—10 апреля. А руководители затона во главе с директором Решетниковым встали на явный путь саботажа этого срока.

То, что сделал затон на сегодня—это «курам на-смех». Он умудрился отремонтировать ни много, ни мало... четыре служебных и рейдовых парохода: «Елку», «Волну», «Соколика» и «Воронеж», основное же количество пароходов (товаро-пассажирских и буксирных) из ремонта не вышли. В управлении затона было составлено до десятка календарных планов по выпуску из ремонта судов, но ни один из них не выполнен. И безошибочно можно сказать, что при составлении этих планов была приложена вражеская рука. В планах была путаница и неразбериха.

31 марта был составлен еще один календарный план, по которому руководство затона обязано было с 1 до 5 апреля выпустить из ремонта пароходы: «Машинист», «Крылов», «Чернышевский», «Литейщик», «Охотник», «Токарь», «Перовская», «Сольвычегодск», «Авиатор» и «Опока». При составлении плана Решетников упорно настаивал сократить сроки ремонта. Из каких соображений Решетников сделал столь ответственное заявление, нам неизвестно, но известно другое, что ни один из этих пароходов из ремонта не вышел и трудно сказать, когда выйдут.

Все затоны Сухонского речного пароходства к 5 апреля закончили ремонт непарового флота (барж), а в затоне Вологды из 55 барж не отремонтировано еще ни одной, тогда как пристань уже сейчас могла бы большое количество грузов из складов перегрузить в баржи.

Основные причины исключительно безобразной работы затона заключаются в том, что там царит невозмутимое благодушие, отсутствует четкое планирование и единоначалие. На каждом шагу встречается преступная безответственность, а порой искусно замаскированное вредительство, недохалимаж и чинопочитание.

Заведующий производством главнейших цехов холодной и горячей обработки металла Рудометкин всеми своими действиями показывает полное нежелание выпустить паровой флот из ремонта своевременно. Неоднократные его выступления на собраниях, как заявили некоторые коммунисты пристани, носили явно отсталый характер. Рудометкин обычно критиковал всех и вся, но о своей безответственности упорно умалчивал в то время, как на некоторых пароходах классовый враг творил свое грязное дело.

Вот несколько фактов: на пароходе «Лесник», например, была сварена жаровая труба электросваркой и когда ее подвергли лабораторному и механическому испытанию, — оказалась негодной. Сварку теперь нужно производить вновь, а это значит—пароход «Лесник» выйдет из ремонта не раньше 1 мая.

Со вскрытием реки Вологды вода стала подходить к расшитым пароходам «Достоевскому» и «Фабричному», нависла угроза их затопления, и когда об этом сказали Решетникову, то он спокойно ответил:

— Ну, подумаешь, вода придет и уйдет.

И только после решительного вмешательства управления речного пароходства в преступные действия Решетникова, клепка на пароходах кое-как была закончена. Однако два листа на пароходе «Достоевский», подлежащих смене, были оставлены старые.

Пароходы «Авиатор», «Чапаев», «Омск» и «Изобретатель» из-за обмеления рек в прошлую навигацию работали всего три месяца и встали в затон. Им требовался сравнительно небольшой ремонт. Так вот эти пароходы стоят в ремонте девять месяцев и не готовы до сих пор. На 45 судов требуется около 300 различных деталей и никто не знает когда они будут.

★

Директор затона Решетников с 16 по 20 марта присутствовал на собрании актива Народного комиссариата водного транспорта, где обсуждались решения Пленума Центрального Комитета партии. На этом активе была резкая критика наркомата и руководителей низовых организаций водного транспорта за их совершенно неудовлетворительную работу по подъему работы транспорта.

Казалось бы Решетников обязан был сделать для себя большевистские выводы из решений Пленума ЦК ВКП(б), и в корне изменить непартийный стиль своей работы. Однако ничего подобного не произошло. Он и его соратники стоят попрежнему на своих старых гнилых позициях. Они по-прежнему больны идиотской болезнью — беспечностью.

До каких пор партийный комитет затона будет спокойно наблюдать за всеми этими безобразиями?

П. ЖИЛЬЦОВ.

ОБЗОР ПИСЕМ

Нарушают Сталинский устав сельхозартели

За последнее время в редакцию поступают от селькоров письма о грубом нарушении некоторыми правлениями колхозов и колхозниками Сталинского устава сельхозяйственной артели, в частности 18 пункта, где ясно сказано, что:

«Всякое расхищение общественной колхозной и государственной собственности, вредительское отношение к имуществу и скоту артели и машинам МТС рассматривается артелью, как измена общему делу колхоза и помощь врагам народа».

Селькор **К.** из Семенковского сельсовета пишет, что в колхозе «Путь Ленина» колхозники В. А. Полетаев и Г. И. Межаков самовольно запрягли лошадей, с'ездили на озеро за сеном и продали его на рынке, в то время как скот МТФ колхоза стоит без корма. К расхитителям общественной собственности правление не приняло никаких мер.

Об обезличке в уходе за конем в этом же колхозе пишет селькор **И. Б.** «Председатель колхоза «Герой труда» Сметанин, — пишет колхозник **П. Максимов**,—на протяжении долгого времени расхищал колхозную собственность. Были такие случаи: Сметанин уходит в город, в эту ночь обязательно происходит кража сена. Однажды Сметанин с группой колхозников поехали на лесозаготовки, навалили несколько возов сена, продали его на рынке, а деньги пропили. За зиму украдено около 20 возов колхозного сена.

По-моему расхитителям общественной собственности не только не место у руководства колхозом, но и не место в колхозной семье».

Селькор **Ошушков** из Тошненского сельсовета сообщает, что в колхозе «Известия» наблюдается разбазаривание и хищение семенного материала. Кладовщик М. И. Смирнов, например, присвоил себе много колхозной ржи и ячменя. Вор до сих пор не наказан.

«Не так плохо в нашем колхозе «Красное село» было с кормами—пишет селькорка **А. П.**—Но их раскрали, а теперь председатель колхоза Анкудинов и зав. молочно-товарной фермой Киселева распорядились выпустить скот на улицу. Вот сейчас по улицам бродят наши коровы, жалко на них посмотреть. Я прошу городские организации проверить руководство нашего колхоза, которое встало на путь извращения устава сельхозартели».

Все эти письма колхозников должны приковать серьезное внимание руководителей земельных и следственных органов. Мы не можем допускать, чтобы кулацкие прихвостни, пробравшиеся на ответственные посты колхозного производства, безнаказанно расхищали общественную социалистическую собственность.

Лица, вставшие на путь вредительства колхозному строю, должны понести наказания по всей строгости законов советского государства.

ПИСЬМА В РЕДАКЦИЮ

Судить не только вроз, но и их пособников

— Председателя колхоза Евдокимова с работы снять и отдать под суд,—так 27 марта постановило общее собрание колхоза «Переменник», Гаврильцевского сельсовета. Остается пожалеть, что это постановление не было вынесено ранее. Почти до самого сева председатель Евдокимов, разгильяй и пьяница, не только не руководил колхозом, не подготовлялся к посевной, а подрывал хозяйственную мощь колхоза, зажимал самокритику, пьянствовал и докатился до того, что организовал группу воров—расхитителей социалистической собственности.

В эту группу кроме Евдокимова входили: счетовод Волков, единоличник М. Х. Малютин, В. Н. Едалов и др.

Обнаружено, что за счетоводом числится задолженность в 223 руб. за бывш. председателем Евдокимовым — 286 рублей. Отчетность и касса запутаны.

Необходимо привлечь к ответственности и председателя ревкомиссии Капралова, который замазывал все эти безобразия.

К. ПАВЛОВСКИЙ.

Бесхозяйственность на лесных складах завода

Качество ремонта вагонов в большой степени зависит от доброкачественности лесоматериала, идущего на ремонт вагонов. Этого совершенно не учитывают на ВПВРЗ. Весной лесные склады затопляются водой. К тому же в складе, где хранится сухой лесоматериал течет крыша. Из-за этого на изготовление дверей, оконных рам и прочее часто дают сырой материал. Отсюда брак в работе.

Материал из лиственных деревьев твердых пород требует естественной просушки. Однако, просушивать нужно под навесом, а у нас доски и брусья лежат в штабелях. Летом их мочит дождь, печет солнце, и они трескаются, идут в брак. Жалея денег на устройство хорошего навеса и полов в складе, заводоуправление теряет в несколько раз больше на материалах.

Б. ГЕНЕРОЗОВ.

Не либерально ли такое решение?

На кирпичном заводе № 5 заведующим дровяным складом работал член партии Федосеев. Жил он неподалеку от завода в кер. Дуброво.

Администрация завода предоставляла каждый месяц Федосееву лошадь для перевозки дров к своей квартире. Находясь в роли заведующего дровяным складом, Федосеев брал дрова не только для себя, но и для продажи. За злоупотребления Федосеев снят с должности заведующего складом и поставлен кочегаром.

Не слишком ли либерально такое решение? Ведь в Сталинской Конституции ясно сказано: «Лица, покушающиеся на общественную социалистическую собственность, являются врагами народа». Федосеев должен понести наказание по всей строгости закона.

В. МЕЛЬНИКОВ.

Где хозяин?

На площадке льностроя, около железнодорожной ветки, рядом с сараем МТС, валяются покрытые водой сельскохозяйственные машины: две силосорезки «Универсал», два кустарниковых плуга, льнотеребилка широкозахватная и несколько других машин. Эти ценные машины пришли в негодность по вине хозяев из МТС. Рядом—сарай МТС, почти ничем незагруженный. Почему же машины не были убраны в этот сарай?

А. КОТОВ.

Не могу получить заработок

В сезон 1936 года я работал от Вологодской МТС на молотилке в качестве машиниста. Идет седьмой месяц, но я никак не могу получить заработанных мною денег. Долго ли еще мне ходить в бухгалтерию МТС, где вместо денег я получаю одни лишь обещания. В 1935 году МТС меня рассчитывала 9 месяцев. Когда же, наконец, кончатся эти безобразия в бухгалтерии МТС?

Н. ЧУРАНОВ.

НАКАНУНЕ СЕВА

Правлению надо внимательно прислушиваться к колхозным массам

Колхозники «Сдвига» Тошненского сельсовета во всех бригадах зачитывали исторический доклад товарища Сталина на Пленуме ЦК ВКП(б).

После чтения доклада колхозники сразу же стали намечать пути перестройки своей собственной работы, устранения многочисленных недостатков.

До сева остались считанные дни, но колхоз к этой важнейшей работе не готов. Не на чем подвозить даже посевное зерно: не готовы повозки. План по вывозке навоза выполнен всего на 60 процентов. Самая отсталая на вывозке навоза бригада № 1.

Правление колхоза, возглавляемое тов. Феофановым, не потрудилось до сего времени протянеровать семена и не сделало повторного анализа на всхожесть семян. Некоторые же семена с плохой всхожестью.

Правление также не прислушалось к голосу колхозников четвертой бригады, которые жалуются на грубость и бездеятельность своего бригадира Верейкина. Давно пора более внимательно прислушиваться к голосу колхозников и подбирать такие кадры бригадиров, которые умеют организовать колхозников на ударный труд.

Инициатива же колхозников высока. Колхозница Л. Соколова, например, говорит:

— Доклад Сталина открыл нам глаза. Раньше мы не осмеливались критиковать ошибки своих руководителей, а сейчас смело, не взирая на лица, будем выявлять все недостатки.

— Не только выявлять недостатки,—подтверждают слова Соколовой колхозники Павловский, Рабушкина и другие,—но и сами мы должны работать лучше. В этом наш путь к культурной и зажиточной жизни.

Пахарь Алексей Павлович Егоров взял на себя обязательство обеспечить образцовый уход за стахановским гектаром ячменя и, подкрепляя свои слова делом, вывез за последние два дня на этот гектар двадцать бочек ночного золота.

Конюх Павел Романов обязался хорошо подготовить к посевной коней и вызвал на социалистическое соревнование другого конюха.

При растущей инициативе колхозников правлению следует коренным образом перестроить свою собственную работу, более самокритично относиться к своим собственным ошибкам и дружными артельными силами устранить их в кратчайший срок.

В. ФЕДОТОВ.

Колхоз «Сдвиг».

К чему приводит беспечность

Весело встретил своего закадычного приятеля Букринского начальник базы треста трансторгпит при Севтраплесе Н. Ф. Клепиков.

— Ну вот и отлично. Ты у нас на первом месте будешь, 500 тебя устроят? На первое время мы больше дать не можем. Да, впрочем, ты у нас все время в раз'ездах по заготовкам будешь, так что не беспокойся о зарплате. Тут, брат... ты сам понимаешь... Ну, так как, согласен?

— Согласен, с полным удовольствием! — ответил Букринский.

На следующий день Букринский, уволенный с прежней работы с рекомендацией: «на руку не чист», был принят Клепиковым на работу базы на должность товароведа, со ставкой 500 рублей. Через два дня Букринскому были выданы 800 рублей, и он отправился в командировку в Ленинград для закупки товаров.

Триддать два дня пьянствовал Букринский в Ленинграде. Деньги растратил, товаров не купил. На срочный телеграфный вызов явился к месту службы с завязанной щекой и с запиской в кармане от... медсестры—о том, что Букринский с 9 по 20 февраля болел и лечился.

Клепиков негодует:

— Ты что это, друг любезный! думаешь для того тебя и брали, чтобы пьянствовать! Ну, что я с тобой делать!—выгнать?

Букринский верен себе. Он возмущается «несправедливым увольнением», просит оставить его на работе, заверяет, что вернет растраченные 800 рублей, если его немедленно пошлют в командировку в Москву, где он сразу закупит товаров на миллион!...

Вывод яснен: дело о Букринском нужно срочно передать в суд.

Нельзя обойти молчанием и коммунистов треста трансторгпит, где их бдительность! Как они могли допустить растрату? Разве нельзя было послать в командировку Каплана, или Малафеевского — честных проверенных работников?

Этот факт был 26 февраля передан редколлегии стенгазеты Севтраплеса. В выпущенных двух номерах о нем не появилось ни слова. Как это называется? Конечно, зажимом самокритики.

Мих. БАБУЛИН.

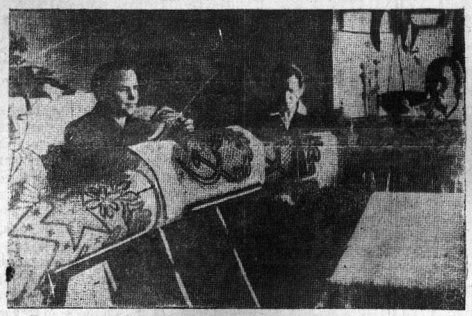

Перед Всесоюзным совещанием жен командиров и стахановцев железнодорожного транспорта.

На снимке: (слева направо) жены командиров и стахановцев вологодского узла М. А. Красильникова, Е. К. Мучкина, А. И. Васильева и А. И. Андреева готовят подарки совещанию.

Фото **П. Брозовского.**

НОВОСТИ ДНЯ

КОНЦЕРТ ДЛЯ ПАССАЖИРОВ

Вчера днем в зале ожидания вокзала станции Вологда-I бригада театра малых форм дорпрофсожа Северной дороги устроила концерт для пассажиров дальнего и пригородного направлений. Пассажирам были показаны сценка «Вокзал»—Горбенко в исполнении Поспелова и Ивлевой, сценка «Волокитчики» в исполнении Власова, Хитрова и Ивлевой. Финский лубок исполнили Волоцкая и Поспелов, юмористический рассказ Зощенко прочитал Глеб Пастухов. В заключение театр малых форм исполнил ряд частушек. Успешно выступил гармонист Н. Рождественский.

БЮРО ТОВАРНОЙ ЭКСПЕРТИЗЫ

При горвнуторге создано бюро товарной экспертизы, в которое входят представители всех торговых предприятий. Задачи бюро — проверять качество товаров, предназначенных для продажи, устанавливать их цены, допускать в продажу только доброкачественные товары.

НАШИ ШТАНГИСТЫ ВЫЕХАЛИ НА ОБЛАСТНЫЕ СОРЕВНОВАНИЯ

3 апреля команда вологодских штангистов выехала в Архангельск для участия в областных соревнованиях по штанге. Команда состоит из штангистов в легком, полулегком, среднем и тяжелом весе—тт. Мягкова, Волкова, Виноградова, Максунова и Парменова. Вместе с ними выехал главный судья областных соревнований, вологжанин М. Куликов.

ПОДГОТОВКА КОЛХОЗНЫХ КАДРОВ

Вологодская школа повышения квалификации колхозных работников, после трехмесячной учебы сегодня производит первый выпуск 140 председателей колхозов, 34 бригадиров и 20 заведующих МТФ.

В МУЗЕЕ

Исторический отдел музея пополняет материалами раздел, посвященный вологодской царской каторге и ссылке. Получены портреты и сведения о двадцати бывших политкаторжанах, ныне работающих на ответственных постах. В частности, подготовляется история пребывания в Вологде и побега из тюрьмы т. Мануильского в 1906 году.

КОНСУЛЬТАЦИЯ ПО САМООБРАЗОВАНИЮ ПРИ БИБЛИОТЕКЕ

При центральной библиотеке открылась консультация для занимающихся самообразованием по математике, химии и русскому языку. Для каждого из этих предметов установлены точные дни и часы занятий. Консультацию проводят квалифицированные руководители — преподаватели средних школ.

ПОМОЩЬ ЖЕНЩИНАМ ИСПАНИИ

Жены инженерно-технических работников водного транспорта собрали 75 рублей в фонд помощи трудящимся женщинам Испании.

По страницам газет

ЭЛЕКТРОМАГНИТНАЯ ПУШКА

В США изготовлена электромагнитная автоматическая пушка.

Пушка применяется в качестве зенитного орудия для борьбы с воздушным флотом противника и выпускает в минуту 150 снарядов, начиненных сильно-взрывчатым веществом.

Под действием магнитов снаряд вылетает из ствола с огромной скоростью и совершенно беззвучно.

Такое орудие не выдает себя при стрельбе ни звуком, ни дымом, ни вспышкой.

(«Техника—молодежи»).

— ★ —

СЛУЧАЙ В ТЕАТРЕ

Во время представления 14 марта оперы «Фра-Дьявол» в Ленинградской консерватории во втором акте на артистке Мамадышской от свечки загорелась фата. Артистка не растерялась, сбросила вспыхнувшую фату на сцену и продолжала играть. Стоящие за кулисами пожарный Власов и помощник начальника местной охраны Куристов набросили на фату одеяло и быстро погасили огонь. Публика аплодисментами приветствовала находчивость артистки и пожарных.

(«Красная газета»).

— ★ —

СТОМАТОЛОГИЧЕСКИЙ ИНСТИТУТ

В ноябре прошлого года Воронеж обогатился новым научным учреждением—стоматологическим институтом, который готовит зубных врачей с высшим медицинским образованием. Занятия ведутся на двух курсах с 111 студентами.

При институте имеется стационар на 22 койки, где лучшие специалисты и научные работники оказывают населению челюстную, лицевую ортопедическую (протезную) и хирургическую помощь. В протезной лаборатории изготовляются самые совершенные виды протезов из нержавеющей стали и благородных металлов.

В Воронеже открыт первый в Союзе ночной пункт неотложной зубоврачебной помощи.

(«Тамбовская правда»).

Литературная консультация

проводится сегодня с 6 до 9 ч. вечера в помещении редакции газеты „Красный Север". Консультирует тов. Забелин.

Сев клевера

31 марта колхоз имени Кирова Турундаевского сельсовета, начал посев клевера по ржи. Всего в этот день посеяно 9 га.

— ★ —

КОЛХОЗ им. КИРОВА ГОТОВ К СЕВУ

Весь посев яровых в колхозе имени Кирова, Турундаевского сельсовета, обеспечен сортовыми семенами. Для повышения урожайности полей завезено из города 150 возов конского навоза и 250 бочек ночного лота. На участки, где будет посеян долгунец, внесены минеральные удобрения. Весь сельскохозяйственный инвентарь отремонтирован. Колхоз к севу готов.

А. ЕДАЛОВ.

— ★ —

Работа предприятий города за 3 апреля

(в процентах к суточному плану)

Швейная фабрика	89,6
„Северный печатник"	81,2
Хлебозавод	104,0
Завод сгущенного молока	90,6
Завод Главспирта	95,0
Пивзавод:	
пиво	126,8
напитки	115,7

„Венстул" не работал из-за отсутствия шурупов.

Извещения

Сегодня, в 7 час. вечера, в помещении горсовета (комн. № [illegible]) созывается **инструктивное совещание председателей депутатских групп.**

Вопросы: 1. Доклад товарища Сталина и решения Пленума ЦК ВКП(б). 2. Проведение советского дня.

Инструктор президиума горсовета **Колосова.**

Сегодня, в 6 часов вечера в зале заседаний горкома ВКП(б) для слушателей кружков **ПОЛИТГРАМОТЫ ГОРОДА и ТРАНСПОРТА** будет прочитан доклад **„Борьба Бухарина-Рыкова против Ленина и партии".**

Пропагандист горкома ВКП(б).

Сегодня, в 6 час. 30 мин. вечера, в институте массового заочного обучения при ЦК ВКП(б) передается лекция по истории ВКП(б) (популярный курс).

Сегодня, в 6 часов, в парткабинете горкома ВКП(б) проводится консультация пропагандистов по истории ВКП(б). Явка пропагандистов обязательна.

Парткабинет горкома ВКП(б).

Сегодня, с 6 час. вечера в парткабинете горкома ВКП(б) проводится семинар пропагандистов комсомольских политшкол.

За секретаря горкома ВЛКСМ **Косарев.**

Зам. отв. редактора Н. М. УШКОВ.

КИНОТЕАТР | СЕГОДНЯ | им. ГОРЬКОГО

ЗВУКОВАЯ КОМЕДИЯ

МАРИОНЕТКИ

СЕГОДНЯ в правом фойе первое выступление **концертного музыкального ансамбля,** в составе 12 человек, под управлением А. Л. ШВАРЦ.

ЗАВТРА в 12, 2 и 4 ч.—сеансы для учащихся („**Юность поэта**").

ЖЕЛЕЗНОДОРОЖНЫЙ КЛУБ (К О Р)

6 апреля *А. С. ПУШКИН*

СКАЗКА О ЦАРЕ САЛТАНЕ

в 3 действиях. Постановка А. В. Бадаева

Начало в 11 часов дня.

Билеты, взятые на 24 марта, действительны на 6 апреля. Оставшиеся билеты продаются в кассе КОР с 10 ч. утра в день спектакля.

МАГАЗИН КУЛЬТТОВАРОВ СЕВОБЛТОРГА

(Каменный мост)

СТЕКЛО НАСТОЛЬНОЕ разных размеров 60×30—6 р. 30 к., 80×45 — 10 р. 65 к., 70×70 — 13 р. 45 к., 90×70—16 р. 60 к. и т. д.

БИЛЛИАРДЫ № 4 464 руб. с белыми номерными шарами,

ГАРМОШКИ ХРОМАТИЧЕСКИЕ — 299 руб.,

ЗНАМЕНА с древками и кистями — 392 рубля.

Кинотеатр «ИСКРА»

СЕГОДНЯ

Звуковой художественный кинофильм

ЗАКЛЮЧЕННЫЕ

Начало сеансов в 6,8 и 10 ч. веч.

В выходной день 6 апреля дневные сеансы — **„Солдатский сын".**

Начало сеансов в 10, 12, 2 и 4 часа дня.

ЛЕЖСКОМУ ЛЕСПРОМХОЗУ для работы на тракторных базах (станции Бушуиха и Вохтога) и в Лобковскую запань (ст. Паприха)

ТРЕБУЮТСЯ РАБОЧИЕ

грузчики, сплавщики, сплотчики, лесорубы и возчики на лошадях леспромхоза. Оплата по прогрессивным расценкам. Предоставляется бесплатное общежитие. Принятым в постоянный кадр ежемесячно выплачивается надбавка к зарплате от 10 до 45 рублей.

С предложениями обращаться: г. Вологда, Лесная 10, леспромхоз.

3—1

Северному областному отделению „Агротехзнание"

ТРЕБУЕТСЯ ЖИЛАЯ ПЛОЩАДЬ

размером 35—45 кв. метров под КОНТОРУ, оплата по соглашению. Обращаться: площадь Свободы, 5, „Агротехзнание", телефон № 8-38 два звонка.

3—2

ДЛЯ СВЕДЕНИЯ ПЛАТЕЛЬЩИКОВ МЕСТНЫХ НАЛОГОВ Г. ВОЛОГДЫ

15 апреля с. г. истекает второй срок платежа по земельной ренте, налогу со строений, налогу со скота, с собак и транспортных средств. По истечении срока указанные платежи зачисляются в недоимку и взыскиваются в принудительном порядке с начислением пени по 0,2 коп. с рубля за каждый просроченный день.

Зам. зав. горфо **Киров.**

Налоговой инспектор **Беляева.**

Все аптеки Северного областного отделения главного аптечного управления

ПРОИЗВОДЯТ ЗАКУПКУ

от всех граждан и учреждений в любом количестве новую, а также и бывшую в употреблении

АПТЕЧНУЮ ПОСУДУ

(склянки, банки любых размеров) стоимостью до 100 грамм 10 коп. свыше 100 грамм 15 коп. за штуку.

Срочно требуется БУХГАЛТЕР

Набережная Осоавиахима, 31, ВЕТСНАБ.

Северной лесозаготовительной конторе „Мособлжилпром" требуются опытные **бухгалтера, счетоводы,** знакомые с лесозаготовительным учетом, в отъезд на лесопункты. Обращаться: Вологда, Дмитриевская, 14.

Во все крупные магазины Вологды **ПОСТУПИЛО** в продажу **ПОДСОЛНЕЧНОЕ МАСЛО**

по цене 13 руб. килограмм.

2—1

Вновь пересборудован и открыт **МАГАЗИН МЕХТОРГА**

(Каменный мост)

В продаже имеется большой выбор всевозможных меховых изделий.

2—1

МЕДСАНУПРАВЛЕНИЕ РОККА доводит до сведения руководителей организаций, ЖАКТов и граждан города и района, что оно выполняет виды работ по газовой, влажной порошковидной дезинфекции (истребление насекомых) и дезинфекции промышленных, торговых, складских, жилых и проч. помещений, также в связи с наступлением теплого времени года работы по дезинсекции уборных и помойных ям.

Адрес: г. Вологда, Герцена, 5, телеф. 86 два звонка.

3—3 **Медсануправление РККА**

ТРЕСТУ РЕСТОРАНОВ ТРЕБУЮТСЯ ПРОДАВЦЫ МОРОЖЕНОГО

в киоски. Заявления принимаются с 5 апреля в конторе розничной торговли при ресторане „Север". Принятые лица будут проходить техминимум в течение десяти дней.

3—2 **Дирекция.**

Уполном. Севоблита № 449 Заказ № 51 Тип. изд. газ. «Красный Север», Вологда. Урицкого, 2. Тираж 11.100