Пролетарии всех стран, соединяйтесь

Красный Север

Орган Вологодского Горкома ВКП(б), Горсовета и ГСПС

№ 57 (5836) | 11 марта 1937 г., четверг | ЦЕНА 10 КОП.

ГЛУБОКО ИЗУЧИТЬ РЕШЕНИЯ ПЛЕНУМА ЦК ВКП(б)

Закончившийся на-днях Пленум ЦК ВКП(б), проверивший подготовку партийных организаций к выборам в Верховный Совет СССР по новой избирательной системе и наметивший соответствующую перестройку партийно-политической работы, войдет в историю нашей партии, как одна из важнейших ее страниц.

Со всей резкостью и самокритичностью, присущей большевикам, Пленум вскрыл грубейшие недостатки и ошибки в работе партийных организаций и наметил действенные пути для исправления этих ошибок.

Пленум показал, что далеко еще не все партийные организации готовы встать во главе поворота в политической жизни страны, какой является собой Сталинская Конституция.

Чтобы быть готовым возглавить этот поворот,—говорится в решении Пленума ЦК — надо чтобы «парторганизация сама проводила последовательную демократическую практику, чтобы она проводила до конца во внутрипартийной жизни основы демократического централизма как этого требует устав партии, чтобы она сама имела необходимые условия, в силу которых все органы партии избирались бы выборными, чтобы критика и самокритика развивалась в полной мере, чтобы ответственность партийных органов перед партийной массой была полная и чтобы сама партийная масса была полностью активизирована».

Вместо этого, вместо последовательного осуществления устава партии, демократической практики, в ряде и очень многих партийных организациях демократическая практика нарушалась в самых различных формах и проявлениях. Грубо нарушалась, например, выборность партийных органов, в большом ходу была практика кооптации и назначенчества, не соблюдались сроки выборов и т. д.

Широко допускались подобные ошибки и извращения и в наших городских партийных организациях. Достаточно указать хотя бы на такой факт, как грубое нарушение устава партии на выборном собрании крупной парторганизации города—ВПВРЗ. Незаконные выборы парткома горком и политотдел м. ж. д. отменили и назначили новые.

В результате слабого развертывания критики и самокритики, недостаточной активности коммунистов, этой же парторганизации ВПВРЗ, а также в парторганизациях вагонного и паровозного депо, «Севтранзита», завода СУРПа, сельскохозяйственного и педагогического института имело место притупление большевистской бдительности, парторганизации не сумели во время разоблачить отъявленных троцкистов-террористов, врагов народа, которые долгое время находились в аппаратах этих организаций.

Пленум решительно осудил грубейшие нарушения устава партии и показал, какой вред они приносят партии.

В целях быстрейшей ликвидации недостатков и нарушений устава партии, Пленум наметил исчерпывающие мероприятия. Главнейшие из них: установление при выборах партийных органов закрытого (тайного) голосования и проведение во всех парторганизациях до 20 мая выборов парторганов. Прекращена должна быть практика кооптации и назначенчества, а также подмена общих партийных собраний конференциями или цеховыми собраниями.

Все эти мероприятия, намеченные Пленумом ЦК ВКП(б), имеют огромное значение. Трудно переоценить важность решений Пленума для жизни партийных организаций.

Решения Пленума—боевая программа действий для каждой парторганизации и каждого коммуниста в отдельности. Решения требуют быстрейшей перестройки работы и жизни парторганизаций по-новому.

Прямая обязанность партийных организаций, их руководителей—как можно быстрее и яснее довести эту программу до каждого коммуниста и рабочего, глубоко изучить ее. Нельзя, к сожалению, сказать, что большинство партийных организаций города добросовестно отнеслись к выполнению этой своей обязанности. Факты—вещь упрямая. А они говорят об исключительной медлительности парторганизаций в деле ознакомления и тем более глубокого изучения решений Пленума ЦК. Решения Пленума в нашей газете были опубликованы 6 марта, а большинство парторганизаций города только вчера приступили к обсуждению их на собраниях. В числе этих парторганизаций и парторганизация ВПВРЗ.

Но и там, где собрания уже прошли, они прошли в большинстве случаев вяло, несамокритично. Возьмем, к примеру, парторганизацию пивзавода. Собрание там провели, но провели его незаконно: из 13 коммунистов на собрание явилось лишь 6. В прениях никто не выступил. Само собой разумеется, что горком партии должен отменить это собрание и провести вторичное собрание. Очевидно, что парторг парторганизации пивзавода тов. Супакова, как и другой парторг—тов. Сиделкина (спиртзавод) ничего не поняли из решений Пленума ЦК.

Городской комитет партии должен помочь парторганизациям быстрее ознакомить с решениями Пленума ЦК буквально каждого коммуниста, рабочего, колхозника и служащего и организовать глубокое изучение этих решений. Ошибки, допущенные некоторыми парторганизациями, надо исправить на-ходу и не допускать впоследствии.

Сегодня, в 6 часов вечера, в зале заседания горкома ВКП(б) созывается общее собрание пропагандистов сети партпроса города и транспорта, по вопросу:

о решении Пленума ЦК ВКП(б) об исключении Бухарина и Рыкова из рядов ВКП(б) за антипартийную деятельность и о решении Пленума ЦК ВКП(б) по докладу тов. Жданова.

Явка всем пропагандистам строго обязательна.

Врид. секретаря горкома ВКП(б) А. ВОРОНКОВ.

На фронтах в Испании

Вечером 9 марта комитет обороны Мадрида сообщил: «В районе Гвадалахары противник продолжал оказывать сильное давление с помощью итальянских частей. Республиканские войска оказывают решительное сопротивление».

В ночь на 10 марта мятежники тщетно пытались прорвать фронт республиканцев, пустив в ход небывалое количество средств современной военной техники и подготовив наступление ураганным артиллерийским огнем, который продолжался несколько часов.

Взятые в плен итальянские солдаты показали, что всего в Испанию прибыло около 40 тысяч итальянцев - чернорубашечников. В районе Гвадалахары действуют около 15 тысяч итальянцев с моторизованной тяжелой артиллерией танками и зенитными батареями. Командует этими войсками итальянский генерал Понци.

На астурийском фронте в секторе Трубла мятежники повели контратаку против недавно занятых республиканцами позиций в Ла Ребольяла, Пандо, Сан-Пелайо и Сан-Клаудио, пытаясь прорвать кольцо осады и восстановить сообщение с городом Градо. Все атаки были отбиты.

На андалузском фронте республиканские войска, взорвав железнодорожные мосты в Альколеа и Лос Педрочес, прервали линии сообщения мятежников.

ЛОНДОН, 10 марта. Как передают из Андукара, республиканцы отбили атаки мятежников, направленные против Пособланко.

ПАРИЖ, 10 марта. По сообщению из Бильбао, 9 марта в районе Овиедо мятежники атаковали республиканские войска в Эль Фресно. Республиканцы, предприняв контратаку, обратили противника в бегство.

—★—

ПОСЛЕДНИЕ ИЗВЕСТИЯ

ПАРИЖ, 10 марта. Вчера палата депутатов большинством 470 против 46 приняла правительственный законопроект о выпуске «займа национальной обороны» в сумме 10—12 миллиардов франков.

★

ВАЛЕНСИЯ, 10 марта. Декретом правительства повсеместно вводятся продовольственные карточки. Министр торговли совместно с министром внутренних дел должны определить дату введения декрета в жизнь.

★

ПАРИЖ, 10 марта. «Эвр» отмечает рост симпатии германских трудящихся к республиканской Испании. По словам газеты, в течение последних пяти месяцев в Германии арестовано 3000 трудящихся за проявление симпатий испанскому народу.

★

ХАРЬКОВ, 10 марта. Для увековечения памяти героя-пограничника комсомольца Максима Панченко президиум Балаклийского райисполкома решил поставить ему на его родине—в селе Пришиб памятник.

Проект памятника уже разработан. По требованию колхозников памятник будет поставлен в центре села.

Находящиеся в Москве известные испанские писатели Мария-Тереза Леон и Рафаэль Альберти посетили 2-й интернациональный детский дом.

На снимке: Мария-Тереза Леон (слева) и Рафаэль Альберти с дочкой Долорес Ибаррури.

Фото В. Покровского (Союзфото).

Заключительное заседание пленума ЦК компартии Испании

ВАЛЕНСИЯ, 9 марта. На заключительном вечернем заседании расширенного пленума ЦК компартии Испании все ораторы подчеркивали непоколебимое единство партии, ее огромную работу на фронтах и в тылу и волю к победе. Политический комиссар бывшего пятого полка Контрерас заявил: «Более 300 тысяч испанцев, не не дожидаясь мобилизации, ринулись на защиту родины и ее независимости. Наши резервы могут дойти до миллиона. Наша война—война без пощады. В ней не может быть ни компромисса, ни перемирия. Она закончится моральным, политическим и физическим уничтожением фашизма, изгнанием иностранных интервентов и освобождением всех занятых врагом территорий».

Встреченный овацией член политбюро компартии, командир одной из частей республиканской армии Картон коснулся вопроса о резервах. Его речь была по существу настоящей практической лекцией на тему о военной организации и стратегии.

Этой речью закончились прения по докладу Диаса.

В заключительном слове Диас указал, что выступления всех делегатов свидетельствуют об исключительном высоком политическом уровне настоящего пленума. Партия обладает достаточными кадрами людей, необходимых для работы на фронте и в тылу, в первую очередь в промышленности. Наша политика, наша генеральная линия—заявил Диас—правильна и все мы единодушны в ее оценке и поддержке. Готовы ли вы довести до самых глухих уголков Испании, до всей страны и до широких масс задачи и лозунги, которые были обсуждены и которые будут сформулированы в резолюции ЦК? Все присутствующие отвечают бурными аплодисментами и единодушным громовым «да». «Итак—восклицает в заключение Диас.—за работу, как подобает подлинным большевикам»!

После заключительного слова секретаря мадридского областного комитета Антона пленум избрал новый ЦК в составе 65 членов.

ПО СОВЕТСКОМУ СОЮЗУ

НАГРАЖДЕНИЕ УЧАСТНИЦ ЛЫЖНОГО ПЕРЕХОДА УЛАН-УДЭ—МОСКВА

Центральный Исполнительный Комитет Союза ССР постановил наградить орденом «ЗНАК ПОЧЕТА» участниц команды лыжного перехода, комсомолок Бурят-Монгольской республики в составе тт. ЛЮБИМСКОЙ В. Г., ХАХАЛОВОЙ М. У., ТЫХЕЕВОЙ С. А., КОНСТАНТИНОВОЙ Е. А., СУНКУЕВОЙ Н. К., командира перехода т. БАБЫКИНА Л. Н. и политрука команды тов. САЗОНОВА А. С., совершивших лыжный переход расстоянием 6045 километров по маршруту Улан-Удэ—Москва.

ПРИЕМ ОТВАЖНЫХ ЛЫЖНИЦ В ЦК ВЛКСМ

МОСКВА, 9 марта. 9 марта в Центральном Комитете ВЛКСМ состоялся прием отважных дочерей Бурят-Монгольской республики, совершивших героический переход Улан-Удэ—Москва.

В теплой беседе с лыжницами приняли участие секретари ЦК ВЛКСМ тт. Лукьянов, Файнберг, Горшенин, Вершков, Васильева, председатель Всесоюзного комитета по делам физкультуры и спорта тов. Харченко. На приеме присутствовал также секретарь Бурят-Монгольского обкома ВЛКСМ тов. Шулунов.

Девушки рассказывали о своей жизни, учебе, о том, как они несли в Москву горячий привет бурят-монгольского народа великому Сталину.

25 МАЯ—ПЕРВЫЙ ТИРАЖ ЗАЙМА ВТОРОЙ ПЯТИЛЕТКИ

МОСКВА, 9 марта 25 мая 1937 года в Москве состоится первый тираж займа второй пятилетки (выпуск четвертого года).

Заложенные в сберкассах облигации этого займа участвовать в тираже не будут. Чтобы обеспечить их участие в тираже, займодержатель должен погасить выданную ему сберкассой ссуду и получить свои облигации на руки.

Раздача облигаций по новой подписке на заем рабочим и служащим будет произведена при выдаче зарплаты за вторую половину апреля.

Решения Пленума ЦК ВКП(б) широко обсудить во всех парторганизациях

Решения Пленума положат конец нарушениям партийной демократии

Решения Пленума ЦК ВКП(б) коммунисты и комсомольцы Льнострой обсудили 7 марта на политучебе. На другой день агитаторы в обеденный перерыв и после работы проводили беседы и зачитывали резолюцию Пленума ЦК ВКП(б) по докладу тов. Жданова уже среди всех рабочих. Каждый агитатор прикреплен к определенной группе рабочих или к общежитию для дальнейшего глубокого изучения исторических решений Пленума.

Это решение заставило парторганизацию по иному взглянуть на всю свою работу, тем более, что у нас еще не все коммунисты на деле осуществляют свою авангардную роль.

Тайное голосование при выборах в партийные органы безусловно обеспечит отбор лучших коммунистов к партийному руководству. Это положит конец всем нарушениям партийной демократии.

Все коммунисты и беспартийные рабочие единодушно одобряют исключение из партии Бухарина и Рыкова.

А. АНИКИН — парторг гаража.

Мы не продуманно подходили к выборам

Решения Пленума ЦК ВКП(б) обязывают каждого члена и кандидата партии сугубо самокритически относиться к выборам партийных органов. Это можно с успехом подтвердить на примерах нашей партийной организации вагонного депо.

Последние перевыборы парткома у нас были в январе текущего года. Прошло два месяца и один из членов парткома Попов уже исключен из партии за нарушение партийной этики. Факт этот — яркое доказательство того, что, мы, коммунисты не критически подошли к выборам своих партийных руководителей. Ведь все же знали, что за Поповым и раньше замечались пьянки, но тем не менее он оказался избранным в партком.

Раньше у нас при выборах голосовали списком, за всех вместе. Тайное голосование при выборах, конечно, будет самым лучшим методом обеспечения крепкого партийного руководства.

Решения Пленума ЦК дают нам совершенно четкие указания по укреплению партийных кадров. Наша первейшая обязанность—усвоить и четко выполнять эти решения.

А. В. КАРЫМОВ.

Недавнее прошлое парторганизации водосвета

Решения Пленума ЦК ВКП(б) встречены коммунистами нашей организации с большим под'емом. Вечером 7 марта постановление обсуждалось в партийных кружках и школах. Все коммунисты отмечали, что Пленум Центрального Комитета своими решениями вооружает парторганизации на мощный под'ем партийно-политической работы.

Горячо одобрено решение Пленума об исключении из партии правых отщепенцев Бухарина и Рыкова.

Решения Пленума ЦК ВКП(б) дают в руки партийным организациям такое орудие, которое при большевистском его применении, обеспечит полный успех всей нашей партийной и массовой работы.

До сих пор эта работа в нашей партийной организации страдала крупнейшими недостатками, которые тормозили активность коммунистов и беспартийных.

Чего стоит, например, такой факт: у нас до перевыборов в составе парткома были исключительно работники администрации директор, его заместитель и рекомендованный городским комитетом секретарь. Когда секретарь парткома уходил на месяц в армию, заместить его было некому, пришлось довыбирать. Довыбрали меня, а когда секретарь пришел из армии, я оказался лишним (четвертым) членом парткома.

Партийная организация у нас небольшая—14 членов и 8 кандидатов. И мы, вопреки уставу партии, имели освобожденного секретаря парткома, но партийной работой похвалиться нельзя.

Отчетность коммунистов отсутствовала, слабо информировались коммунисты о решениях парткома и о выполнении решений партийных собраний. Все это нарушало внутрипартийную демократию и об'ективно способствовало зажиму самокритики.

Критика и самокритика у нас в организации только еще развертывается.

И. СРЛОВ.

НЕПОВОРОТЛИВОСТЬ

Четыре дня прошло, как опубликовано постановление Пленума ЦК ВКП(б), но партийная организация спиртзавода не обсудила этого постановления ни среди рабочих завода, ни среди коммунистов.

— Постановление в газете напечатано 6 марта—в выходной день, назавтра не догадались начать обсуждение, 8 марта—женский день, а 9 марта опять не догадались, —так об'ясняет эту непростительную медлительность парторг спиртзавода тов. Сиделкина.

Эти об'яснения ни в коей мере не мобилизуют коммунистов завода. В парторганизации плохо действуют рычаги политико-воспитательной и партийно-массовой работы. На заводе только один партийный агитатор, он же председатель завкома, сейчас находящийся в командировке.

7 марта было занятие политкружка, но ни пропагандист Новожилов, ни парторг Сиделкина не додумались обсудить на нем решение Пленума ЦК ВКП(б).

На заводе есть доска-витрина для новостей из газет с причудливым названием: «Весь мир на ладони». Но на этой доске висят самые «свежие» газетные вырезки о гражданской войне в Испании, датированные... **14 октября 1936 г.** и материалы о героическом беспосадочном перелете Чкалова, Байдукова и Белякова на самолете АНТ-25.

Таков стиль работы парторганизации спиртзавода, требующий немедленного улучшения.

А. КУТЕЙНИКОВ.

Трогательное зрелище
ГЕНЕРАЛ ФРАНКО НА-СТРАЖЕ НЕЗАВИСИМОСТИ ИСПАНИИ...

Рис. Бор. Ефимова („Известия")

В КОМИТЕТЕ ПО НЕВМЕШАТЕЛЬСТ

ЛОНДОН, 9 марта. На пленарном заседании 8 марта Международный комитет по невмешательству в дела Испании утвердил план сухопутного и морского контроля над испанскими границами.

По сообщению Рейтер, в коммюнике, выпущенном Комитетом указывается, что правительства Англии, Франции, Германии и Италии известили Комитет, что они готовы приступить к выполнению своих обязательств по контролю 13 марта. По предложению представителя Франции было решено, в дополнение к представителям Англии, Франции, Германии, Италии и СССР, ввести в состав лондонского бюро контрольной организации еще представителей от трех других государств. Комитет предполагает продолжить исследование вопроса о расширении соглашения о невмешательстве с целью [illegible] пятствовать другим формам [illegible] ного вмешательства, включая [illegible] нансовую помощь той или иной [illegible] роне в Испании, в'езд в Ис[illegible] иностранцев, намеревающихся [illegible] лить или осложнить [illegible] в настоящее время конфликт. [illegible] полагается также обсудить, [illegible] только представится возмож[illegible] вопрос об отозвании из Ис[illegible] всех неиспанцев, участв[illegible] прямо или косвенно в конфли[illegible]

Как указывает Рейтер, воп[illegible] участии Германии в покрытии [illegible] ходов на содержание аппарат[illegible] троля остается нерешенным. [illegible] манское правительство теперь [illegible] шается уплатить 10.000 [illegible] стерлингов в международной [illegible] те, в то время как ее доля в [illegible] расходах определена в [illegible] 143.000 фунтов стерлингов [illegible]

ПОЛИТИЧЕСКИ ВОСПИТАТЬ КАДРЫ, ОВЛАДЕТЬ БОЛЬШЕВИЗМОМ

Передовая „Правды" от 10 марта

Десятилетиями создавала наша партия кадры пролетарских революционеров, беззаветно преданных делу рабочего класса, делу большевизма. Образ садовника, примененный товарищем Сталиным, как нельзя более метко и точно характеризует огромную работу по выращиванию большевистских кадров, проделанную создателями и учителями нашей партии—Лениным и Сталиным. Среди передовых рабочих они выискивали и распознавали людей с задатками настоящих большевистских организаторов. И из них внимательно и любовно выращивали костяк кадровиков большевистской партии, неустанно обучая их марксизму-ленинизму, развивая в них партийное чутье, расширяя политический кругозор, проверяя каждого на трудностях и опасностях революционной борьбы.

Задача руководства строительством социализма потребовала создания колоссального количества кадров—и высшего, и старшего, и среднего и младшего командного состава. Таких людей тысячи и десятки тысяч выдвинуты были партией. Выросли десятки тысяч новых командиров в промышленности, на транспорте, в сельском хозяйстве, — командиров, получивших техническое воспитание, прошедших технические науки, овладевших техникой. Но жизнь показала, что многие и многие партийные организации, стремясь к обучению кадров технике, забыли о главном, первостепенном, самом важном—о партийно-политическом воспитании, о политическом кругозоре, о большевистской закалке наших кадров.

Страна наша окружена врагами. Буржуазия непрестанно засылает к нам своих шпионов, вредителей, диверсантов и использует для этой подлой работы все остатки и осколки разбитых внутри нашей страны классовых врагов. Троцкисты оказались находкой для международного капитала, удобной маской для создания всяческих антисоветских групп. Поэтому особенно остро стоит вопрос о политической бдительности кадров нашей партии. Они должны быть идеологически подкованными, политически дальнозоркими, чтобы суметь разгадать врага под любой маской.

Этого не поняли, об этом забыли руководители многих партийных организаций. Они потеряли вкус к идеологической работе и в односторонне увлечении хозяйственными вопросами забыли, что первой и главной задачей является воспитание партией таких кадров, которые беззаветно, до конца преданы партии и ее ЦК, умеют политически руководить массами и вести их в бой за каждый лозунг Сталинского Центрального комитета.

Проблема большевистского воспитания кадров—сейчас самая важная проблема для всех партийных организаций. Лозунг овладения техникой партия дополняет сейчас лозунгом **овладения большевизмом.** Подковать наши кадры идеологически, сделать их действительными марксистами-ленинцами, людьми широкого политического горизонта, способными правильно ориентироваться во внутренней и международной политике, —**добиться этого, значит разрешить девять десятых всех задач партии.**

Для того, чтобы наши кадры овладели большевизмом, необходимо широчайшее развертывание самокритики. Известно, что на всех этапах жизни и развития нашей партии самокритика была острейшим и действенным оружием большевизма. В работах Ленина и Сталина, в решениях своих с'ездов и конференций, во всей практике свыше чем 30-летней революционной борьбы за коммунизм—наша партия неустанно показывала и доказывала, что самокритика является одним из главных методов нашего продвижения вперед, одним из главных методов обучения и воспитания партийных кадров на собственных ошибках.

Между тем это острейшее и ценнейшее оружие воспитания большевистских кадров, как вскрыл Центральный комитет, не использовано руководителями партийных организаций. Творческая большевистская самокритика, вскрывающая недочеты в работе, усиливающая бдительность, воспитывающая чувство ответственности перед партией и у руководителей и у партийной массы, —нередко подменялась (как, например, в Киевской области, Азово-Черноморье, Челябинской и Курской областях) славословиями, упоением собственными успехами (иногда мнимыми), хвастовством, создавшими обстановку благодушия и беспечности.

Овладение большевизмом пре[illegible] гает ликвидацию угнездившей[illegible] многих организациях практик[illegible] халиства и взаимовосхв[illegible] практику, иногда напомина[illegible] небезызвестную басню Крылова [illegible] купка и петух»: «За что я [illegible] боясь греха, кукушка хвалит [illegible] ха? За то, что хвалит он куку[illegible] Иные руководители (наприм[illegible] Киеве, в Ростове) пригрели [illegible] троцкистских «кукушек», [illegible] сделали восхваление палких на[illegible] руководителей орудием борьбы [illegible] тив партии, заслоном от бдит[illegible] сти.

Овладение большевизмом ос[illegible] воспитание в наших кадрах [illegible] чувства ответственности за [illegible] работу. Подбор людей нужно [illegible] водить не по деляческому пр[illegible] не по принципу личного знак[illegible] а по партийно-политическому [illegible] первых, заслуживают ли они [illegible] тического доверия и во-вто[illegible] точки зрения деловой—пригод[illegible] они для данной работы.

Партия говорит: назначил[illegible] ботника на тот или иной [illegible] вовсе не значит бесконтрольно [illegible] доверить ему эту работу и [illegible] ее ему на откуп. Повседнев[illegible] стематически проверять [illegible]

(Окончание на 3 стр.)

Северная дорога срывает снабжение лесозаготовок

..логодская межрайонная кон... Леспродторга обслуживает ле...отовки и сплав в шести рай...: Лежском, Грязовецком, Чеб...ком, Усть-Кубинском, Соколь... и частично в Междуречен...

...на должна снабдить продоволь...ем и другими товарами 12 ...ч работников леса и сплава ...уражом полторы тысячи лоша... Месячная потребность в муке ...вляет 300 тонн, в фураже— тонн и в других товарах— тонн.

...я того, чтобы доставить всю эту ...у товаров по месту назначе... нужны вагоны. Потребность ...гонах включается в общий ... распределения подвижного ...ва. Заявки на вагоны для ... и зерно-фуража идут через ...годское отделение «Заготзер...—от 15 до 20 вагонов в ме... Это — основной план. Ваго...под другие продукты поступают ...дополнительному плану — десять ...ов в месяц.

...февраль Леспродторгу недода...по основному плану (через Во...ское отделение «Заготзерно») ...вагона. Эти два вагона так и были отгружены. Торговля хле...на лесозаготовках производи... с перебоями.

...марте по основному плану от...ки товаров для лесозаготовок ...лено 20 вагонов и по дополни...ному плану—9 вагонов. Начи... с 2 марта, работники конторы ...продторга околачивают пороги ...вления Северной железной до... чтобы получить эти вагоны. ...се безуспешно.

...о 6 марта не было подано ни ...ного вагона для отгрузки муки. ...другие товары тоже нечего не ...лось получать. Второе отделе... службы движения с 2 по 5 ...а отказывалось выдать вагоны ...ваясь на то, что из управления ...поступило распоряжения на это. ...ник управления Сиземский ...таев отправлял опять-таки во ...рое отделение службы движения ...ния, что распоряжение дано ...ое отделение службы движения. ...о работников конторы обратно ...управление и т. д. Эта гонка ...олжалась три дня. В конце ...ов было установлено, что воло...ком оказался работник управ...я Сиземский. 5 марта вагон ... подан.

...це безобразнее обстояло дело с по... вагонов под муку через Вологод...ское отделение «Заготзерно». Леспродторг, совместно с управляющим «Заготзерно» тов. Головяшкиным, не получая вагонов, тщетно добивались свидания с начальником Северной дороги т. Феданом. У Федана и его заместителя—начальника грузовой службы Рыжанова сидят такие ревностные личные секретари, что попасть к начальству, даже по срочнейшему делу, невозможно.

6 марта удалось добиться телефонного разговора с т. Феданом, однако это ничего не принесло, в вагонах Федан отказал. В тот же день клиенты обратились к начальнику политотдела Северной дороги тов. Кириллову с просьбой помочь обеспечить снабжение лесозаготовок. Ответ Кириллова был короток:

— Дело начальника, я в это не вмешиваюсь.

Пришлось обратиться к секретарю горкома партии тов. Крейвису. Благодаря его помощи удалось добиться от тов. Федана обещания, что вечером 6 марта 25 вагонов будет подано «Заготзерно».

Радость по поводу этого оказалась преждевременной. Из обещанных 25 вагонов было подано 13, из них в три вагона погрузить муку не пришлось: в одном была поломана крыша, у второго выбит бок, третий вагон был из-под извести.

Нередки случаи когда вагоны, груженые продуктами для лесозаготовок, простаивают на первой дистанции по два—три дня. После этого маневровые диспетчера отказывают клиентуре в выдаче справок о том, когда были погружены вагоны. Изумительный факт произошел 7 марта: клиент потребовал справку о времени погрузки вагонов 125877 и 698706. Сотрудница конторы выписала справку. За это маневровый диспетчер Левин набросился с руганью на сотрудницу и стал гнать клиента из конторы. Это ярчайшее доказательство того, что работники железной дороги стараются замести следы своей бюрократической работы. Они боятся того, что клиенты докажут их виновность в простоях вагонов при помощи обличающих справок.

Бюрократические методы работы аппарата управления и дистанций на каждом шагу ставят препятствия нормальной работе их клиентуры.

В. НОВОСЕЛОВ,
зам. начальника Вологодской конторы Леспродторга.

25 лет на посту педагога

Исполнилось 25-летие педагогической деятельности А. М. Преображенской.

Инструктаж по дошкольному воспитанию, работа в детдоме, в начальных школах первой ступени и, наконец, в третьей образцовой средней школе — вот трудовой путь Александры Митрофановны.

— Работать в образцовой школе я никогда не мечтала, — говорит о себе тов. Преображенская. — С большой тревогой я приняла предложение гороно о моем переводе. Сомневалась, есть ли у меня данные на право быть учителем учителей...

Своей работой Александра Митрофановна вполне оправдала почетное звание советского учителя.

Скромность, любовь к своему делу, чуткое отношение к нему, забота о детях, глубокое знание методики, исключительная честность и добросовестность делают ее одной из лучших учительниц нашего района. Никогда не забывая того, что основным звеном в работе является урок, она готовится к нему самым тщательным образом и вносит в работу свою творческую инициативу.

Тов. Преображенская пользуется заслуженным авторитетом у детей, родителей, педколлектива школы и всего коллектива учителей города и района.

Все знают, любят и ценят ее как талантливого педагога и близкого товарища.

Т. ЕРМИЛОВА,
зав. учебной частью 3-й образцовой средней школы.

ГОТОВИМСЯ К СЕВУ

Успешно идет подготовка к весенне-посевной кампании в колхозе имени Челюскинцев Ивановского сельсовета. Сусеки амбаров наполнены добротным зерном для посева. Их хватит для всего ярового клина. Неплохо идет и вывозка удобрений на поля. Конюхи колхоза И. Пелевин и А. Катышев заботятся о коне. Уже сейчас все 12 лошадей имеют среднюю упитанность. Достраивается новая конюшня. В полный порядок приведена сбруя и весь сельскохозяйственный инвентарь. Полностью отремонтированы и остеклены парниковые рамы.

С наступлением сева правление колхоза предполагает открыть детские ясли и детскую площадку.

Г. КОЗЛОВ.

Письма в редакцию

Грязная столовая

Грязно, некультурно в столовой рабочих тракторной мастерской на Григорьевском шоссе. Благополучно войти туда нельзя: обязательно зацепишься полой за кран бака с кипяченой водой. Бак поставлен так неудачно, что надо опускать стакан под кран, в самое ведро. А ведро грязное, в него сливаются нечистоты.

Когда мыли пол в столовой— определить трудно из-за слоя грязи. Ночью столовая не запирается, на столах спят рабочие. Все хозяйство доверено буфетчице В. Овчинниковой, которая содержит себя неопрятно, ходит в грязном халате, с вечно непокрытой головой. Очень груба с рабочими. Раздавая суп, молоко и хлеб, всегда устраивает очереди, так как посуды нехватает, а стаканов почти совсем нет.

В буфете весь запас булок состоит из 10 штук, конфеты продаются с выдачи—по 5 штук на человека. Сыра, колбасы, бутербродов никогда нет. Буфет представляет из себя грязный ящик. О безобразиях в столовой рабочие несколько раз писали в свою стенгазету, но редактор Лепешкин заметки не пропускает.

И. ФОКИН.

Бездельник в роли бригадира

На льнострое при отделе подсобных предприятий есть слесарная мастерская и кузница, в которых работают 18 слесарей и 6 кузнецов с молотобойцами. Но как же их обеспечивает работой бригадир В. Бочков? Если слесарь утром попросит работы, то бригадир подумает, походит, а потом даст нарезать пять болтов и сам уходит неизвестно куда. Нарядов он не выписывает, и слесаря не знают за что работают. Иногда Бочков является в мастерскую уже к концу рабочего дня совершенно пьяный. А один раз так даже спать лег около печки. О рабочих ему нет нужды беспокоиться.

Бочкова с железной дороги уволили за пьянку и хищения. На льнострое он придерживается прежних своих правил и вполне безнаказанно. Мнение коллектива мастерских одно: надо убрать пьяницу и разгильдяя, от этого строительство только выиграет.

В. ВУСАТЫЙ.

Почему не учатся призывники

Обучение неграмотных и малограмотных призывников по нашему району проходит крайне слабо. Обучается неграмотных и малограмотных только 60 процентов. Посещаемость в школах очень низкая.

В общегородской школе призывников вместо 45 человек посещают занятия только 7. Школа на железнодорожном узле прекращает свое существование только потому, что школу вместо 40 человек посещает... 2 человека. Постановлением горсовета от 20 ноября 1936 года начальник управления Северной железной дороги тов. Федан предупреждался о недопустимости свертывания учебы среди призывников на железнодорожном узле.

Работники гороно также учебе призывников не уделяют должного внимания. Ничем иным нельзя об'яснить того, что общегородская школа переводится из одного помещения в другое, не обеспечена даже освещением, поэтому в январе и феврале было четыре срыва занятий.

Президиум горсовета обязывал директоров и руководителей хозорганизацией всех городских предприятий, имеющих допризывников по 1—2—3 человека, направлять их для обучения в общегородскую школу и обеспечить повседневный контроль за обучением.

Факты говорят обратное. Директор Водосвета тов. Ботов с ноября не может удосужиться дать распоряжение о переводе призывников в дневную смену и призывники Пелевин и Лобанов вынуждены очень часто делать пропуски. Желание у них учиться большое.

Не бывают в школе призывники артели «Красный факел», маслозавода и других организаций.

Только три организации города: завод «Северный коммунар», ВПВРЗ и весоремонтная мастерская действительно по-большевистски борются за обучение всех неграмотных и малограмотных призывников. В этих организациях обучением охвачены полностью все призывники.

Времени осталось немного. Нужно принять все меры к тому, чтобы Красная Армия в очередной призыв получила вполне грамотное пополнение.

В. МИКУРОВ.

В киевском ботаническом саду им. академика Фомина создается большая оранжерея. Сюда прямо в грунт будут пересажены столетние пальмы и другие тропические растения.

На снимке: лаборантка М. С. Ткачук снимает опоры с единственного в оранжерее шестидесятилетнего древовидного австралийского папоротника.

Фото Н. Бодэ (Союзфото).

...литически воспитать кадры, овладеть большевизмом

(Перенос со 2 стр.)

...дого и критиковать, не взирая ...лица и на прошлые заслуги, ...ой существенный недостаток, ...ел, дефект в работе—особенно ...тический—такова непременная ...ча каждой партийной организа...

...тобы разрешить задачу овладе... большевизмом, надо знать кад... и не «вообще», не «в среднем», ...в масштабе десятков тысяч, ...индивидуально. Индивидуальный ...од к каждому работнику—глав... дело в нашей организационной ...оте,—так учит партию товарищ ...лин. Этот урок забыли партий... руководители,—отсюда огуль... хвала, восторженность, либо ...ь же огульное (и столь же ...ное) массовое охаивание, иск...ние из партии пачками, сотня... тысячами.

...тобы разрешить задачу овладе... большевизмом, необходимо под...ь на большую высоту партий... пропаганду и особенно пе... Ленин и Сталин всегда высоко ценили пропаганду и печать. Но партийные руководители потеряли вкус, недооценили значения пропаганды и печатного слова. Задача, поставленная Пленумом ЦК перед всеми парторганизациями,—восстановить значение пропаганды и печатного слова, лучших работников выделить в органы пропаганды и редакции газет.

Чтобы разрешить задачу овладения большевизмом, необходимо твердо помнить, что основной базой работы партийных организаций, основной политической и культурной силой в любом крае или области большевики всегда считали город, промышленный центр, где сосредоточен рабочий класс, откуда партия черпает основные свои руководящие кадры. Между тем роль города во многих областных парторганизациях принижена. Задача сейчас заключается в том, чтобы ликвидировать практику недооценки и принижения города и партийно-политической работы в городе. Задача, поставленная Пленумом ЦК в том, чтобы восстановить значение города, как основной базы партийно-политической работы в крае, в области.

Чтобы разрешить задачу овладения большевизмом, необходимо постоянно учить и переподготовлять кадры, притом тоже не «вообще», а дифференцированно. Пленум ЦК осудил практику недооценки и принижения марксистско-ленинского обучения партийных кадров. Отправлять на учебу надо самых проверенных, самых стойких политически и наиболее способных людей, а не наоборот, как это до сих пор очень часто бывало. А для того, чтобы можно было переподготовить на специальных курсах, создаваемых по решению Пленума ЦК, партийные кадры, в первую очередь секретарей партийных организаций —от первичных до краевых и ЦК нацкомпартий включительно,—необходима прежде всего подготовка заместителей, преемников уходящих учиться.

Подготовка преемников—такова одна из коренных задач каждого руководителя, каждого большевика. Новые, юные таланты пышным цветом расцветают в нашей стране. Задача в том, чтобы эти молодые кадры, которым предстоят большие бои за окончательную победу коммунизма,—чтобы они по-настоящему овладели великим искусством политического вождения масс—большевизмом.

О неправильном исключении А. И. Григорьевой из членов колхоза „Правда“ Тошненского сельсовета

Постановление президиума Вологодского городского совета от 9 марта 1937 года

1. Постановление общего собрания колхоза «Правда» Тошненского сельсовета от 11 февраля 1937 г., которым колхозница **Григорьева** Александра Ивановна исключена из членов колхоза за то, что ее сын ушел из колхоза и работает на производстве,—как неправильное, грубо нарушающее устав сельхозартели—отменить.

Григорьеву А. И. восстановить в правах члена колхоза.

2. За нарушение устава сельхозартели и нежелание признать допущенной ошибки председателю колхоза «Правда» т. Матвееву об'явить выговор.

3. Указать председателю Тошненского сельсовета т. Соболеву, присутствовавшему на собрании колхоза на примиренческое отношение его к неправильному решению об исключении Григорьевой из колхоза.

4. Поручить тов. Кустову (горзо) в месячный срок проверить во всех колхозах выполнение устава сельхозартели в отношении исключения из членов колхоза и доложить президиуму горсовета.

Зам. пред. горсовета **Анучин.**

Врид. отв. секретаря горсовета **Попов.**

Первые признаки весны

В последние дни у нас стояла очень хорошая, ясная погода с сильным солнечным нагреванием днем и холодными утренниками. Снег на солнце уже хорошо таял и дорога стала немного темнеть от пропитывающего снег навоза.

Зафиксированы некоторые весенние явления: 7 февраля появились на небе кучевые облака, 14 февраля моросил первый дождь, 5 марта раскрылись барашки у ивы (вербы).

Из этих явлений самое интересное — последнее. Ива у нас, на севере, очень распространенное растение, очевидно хорошо приспособившееся к здешнему климату. В ней, самой ранней из кустарников, проявляется заметное для всех проявление жизни после зимнего сна.

Это обстоятельство **может** вызывать предположение, что весна нынче будет ранняя тем более, что и другие признаки говорят за то же. Вот например, небольшая глубина снегового покрова даст возможность образоваться скоро проталинам, которые будут быстро увеличиваться и тогда вся солнечная теплота пойдет уже не на таяние снега, а на прогревание почвы и весенняя вегетация растений пойдет полным ходом, и можно будет приступить уже к раннему севу.

Но большего половодья ожидать нельзя. Снега мало. На осадки в марте и апреле рассчитывать трудно, так как эти месяцы — одни из самых сухих в году (среднее количество осадков — 25 мм в марте и 30 мм в апреле, тогда как, например, в августе 80 мм).

При дружной весне, конечно, прибыль воды в реках может быть и значительная, но скоропроходящая так как и в грунте «коренной» воды мало и она не сможет поддержать надолго высокий уровень воды в реках. Недостаток коренной воды в почве можно об'яснить прошлогодним жарким летом и сравнительно сухою осенью.

В. МАСЛЕННИКОВ.

ГОРОД СТРОИТСЯ...

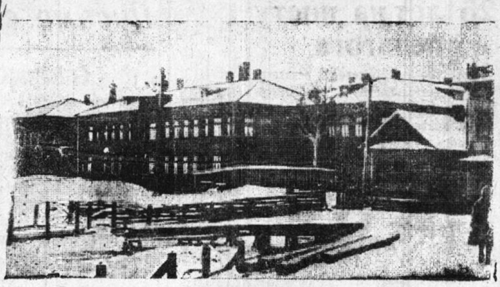

Новое здание яслей на набережной Осоавиахима.
Фото Каменского.

А ГДЕ ЖЕ ЯРМАРКА?

Утром 10 марта в городе открылась долгожданная межрайонная ярмарка. Началась она неорганизованно, плохо. На Каменном мосту, через всю улицу протянут большой лозунг из красной материи. Неграмотная, маловразумительная надпись вещает: «Открыта междурайонная ярмарка принимайте участие все торгующие организации». Но и этот неуклюжий образчик агитации не подействовал на упомянутые торговые организации.

Ни одна из них не выполнила своего обязательства: не дала товаров на ярмарку. Только один Военторг продает в своих магазинах масло, жиры, рыбу, овощи и фрукты, готовое платье, трикотаж—все, что было намечено по плану и в достаточном количестве. Все же остальные торговые организации и базы (Волторг, трансторгпит и др.) пока отделываются только обещаниями.

Рынок. Над забором лозунг: «Добро пожаловать». А и пожаловать некуда—ларьки не открыты. Ларьки и торговые ряды строятся базами различных торгующих организаций, главным образом, райпотребсоюзом. Днем 10 марта строительство должно было быть закончено, но на деле оно было в разгаре. В недостроенных торговых рядах, вместо продавцов, возятся плотники.

У ларька базы культтоваров—толкучка. Здесь продаются ученические и «общие» тетради. Давка. Галдеж. Ругань. Счастливец, купивший пару тетрадей, с трудом выдирается из толпы. Группа бойких школьников, сговорившихся между собою, приобретает тетради «конвейером»: двое покупают, двое расталкивают людей у прилавка, двое принимают покупки. Кое-кто в сторонке уже начинает спекулировать тетрадями.

В другом конце торговых рядов как-будто продают сельди. Проверить это невозможно, так как густая рать покупателей облегла место рыботорговли. Не одна сотня людей стоит тут, шумит, толкается, переругивается. Достается и бокам и ногам. О порядке подумать некому, даже милиционера на рынке не оказалось, он появился только в конце дня.

Больше на рынке нет ничего, напоминающего ярмарку. Те же вечные молочницы, продавцы лука, картошки и чеснока, разложенного маленькими жалкими кучками.

Неподготовленность, бестолковщина чувствуются в начале нынешней ярмарки. В первую очередь виновны в этом устроители ярмарки—горвнуторг и ярмарочный комитет. Урок первого дня надо учесть и быстро устранить все неполадки.

Б. МЯСНИКОВ.

НОВОСТИ ДНЯ

ПЛЕНУМ ДВУХ ДЕПУТАТСКИХ ГРУПП

Позавчера в доме крестьянина с небывалым под'емом прошел об'единенный пленум участковых депутатских групп № 2 и 4 посвященный Международному женскому дню 8 марта. На пленум собралось 200 женщин-домохозяек.

После официальной части 80 пионеров из 13-й школы исполнили много интересных художественных номеров. Женщины горячо аплодировали пионерам.

КУРСЫ ПЛАНЕРИСТОВ

Горсовет Осоавиахима приступил к комплектованию вечерних пятимесячных курсов по подготовке планеристов I и II ступени на 15 человек. Занятия на курсах начнутся во второй половине марта.

НОВОЕ ОБОРУДОВАНИЕ НА ХЛЕБОЗАВОДЕ

Пуск на хлебозаводе новой пятой печи потребовал реконструкции оборудования. Дирекция завода сейчас проводит реконструкцию формовочной машины с учетом ее большой производительности. Переоборудуется сеть горячего снабжения, что даст значительную экономию в израсходовании топлива. Ожидается на днях получение новых чанов для замеса теста и запасные части к новому оборудованию.

ОРКЕСТР-ДЖАЗ

В ближайшее время кино-театр имени Горького для обслуживания зрителя организует оркестр-джаз, в составе которого будет двенадцать различных джазовых инструментов.

Дирижировать оркестром будет Д. Шварц, пианист—Троицкий.

Работа предприятий города за 9 марта

(в процентах к суточному плану).

Швейная фабрика	63,8
„Северный печатник“	72,6
Хлебозавод	10,4
Завод сгущенного молока	91,0
Завод Главспирта	102,0
Пивзавод:	
пиво	1[illegible]1,7
напитки	46,8
„Венстул“	10[illegible],0

Извещение

11 марта в 8 часов вечера в парткабинете горкома ВКП(б) (зал заседаний) проводится лекция „Творчество А. С Пушкина“ лектор тов. Атабеков. Приглашаются агитаторы пропагандисты партийной и комсомольской сети, пантагив и слушатели кружков. Парторгам получить билеты сегодня до 4 часов в ком. № 12.

Парткабинет горкома ВКП(б).

Отв. редактор К. И. ШУЛЬГИН.

СЕГОДНЯ | КИНОТЕАТР им. ГОРЬКОГО | ПРЕМЬЕРА

По пьесе А. Н. ОСТРОВСКОГО.

БЕСПРИДАННИЦА

Начало сеансов в 6, 8 и 10 часов вечера.

Касса открыта: с 11 ч. до 1 ч. дня и с 5 час. вечера. Тел. 3—81.

СЕГОДНЯ ТАНЦЫ

ГОРТЕАТР

Последний раз в сезоне

11 марта А. ГЛОБА

ПУШКИН

трагедия в 4 актах

Последний раз в сезоне

12 марта А. Н. ОСТРОВСКИЙ

ЛЕС

пьеса в 5 действиях

14, 15, 16, 17 и 18 марта Премьера

А. Н. Островский

ЖЕНИТЬБА БЕЛУГИНА

комедия в 5 действиях.

Постановка режиссера Е. А. ТУДЕР

Начало ровно в 8 час. вечера.

Касса открыта с 3 час. дня до 9 час. вечера.

Кинотеатр «ИСКРА»

11 и 12 марта

Большой звуковой филь[м]

ПАРТБИЛЕ[Т]

Начало сеансов: в 6, 8 и 10 ...

11 марта | КОР... | 1... ма...

ВЕЧЕР ТАНЦ...

Солисток Московской ... дии им. Айседоры Д...

Александры Аксеновой, Ва... Бойе, Лилии Диковской, ... Лобаневской, Марии Мы... Елены Федоровской, при у... В. Н. Флорова. (Фортепиано...

В программе:

Танцы на музыку Бет... Глюка, Шуберта, Шопена Ш... Скрябина, Листа, Метнера ... композиторов. Вступительно... Н. Шнейдера.

Все танцы поставлены Ай... Дункан. Начало в 9 ч. веч. ... продажа билетов в кассе ежедневно с 12 до 2 час. и ... сов вечера.

Промунивермаг СЕВТОРГА

имеет к межрайонной ЯРМАРКЕ ТОВАРЫ:

ОБУВЬ на 70 тысяч рублей.

ТРИКОТАЖ на 50 тыс. руб.

ШВЕЙНЫЕ ИЗДЕЛИЯ на 100 тысяч рублей.

БОЛЬШОЙ ВЫБОР ГОЛОВНЫХ УБОРОВ, ГАЛАНТЕРЕИ и ПАРФЮМЕРИИ.

Ожидается получение **ГАЛОШ** на 7 тысяч рублей и товаров от Главивлепрома на 90 тыс. руб.

Школа ФЗУ при заводе ... ный Коммунар“

ПРОИЗВОДИТ набор уча...

в возрасте от 16 до 18 лет ... сарную группу. Срок обу... год 6 мес. Зарплата от 52 ... руб. в месяц. Испытания ... скому языку, математике ... 20 марта с 9 час. утра. Прие... лений производится в канц... школы. (Чернышевская заст... № 5) ежедневно, кроме вы... дней с 9 до 15 час. К за... необходимо приложить сви... ство об окончании не мен... групп и метрическую выпис...

Дире...

Строче-вышивальной арт... культурный быт“ **ТРЕБУЮТСЯ** ...ники по ковроово-апликац... производству, умеющие рис... Обращаться по адресу: ули... боды, д. № 5.

Прав...

Магазин СОЮЗКУЛЬТТОРГА

ПОСТУПИЛИ в ПРОДАЖУ КАРТЫ ГЕОГРАФИЧЕСКИЕ

СССР—физическая, Австралия—политическая, мира—политическая, Европы — физическая, Южной Америки — политическая, географический атлас.

Принимаются заказы на НЕСГОРАЕМЫЕ ШКАФЫ (кассы)

Имеются в продаже в любом количестве парниковые рамы, сельхозинвентарь и сельхозмашины. За справками обращаться: пригородное хозяйство горсовета, Советская 6, телеф. № 28 два звонка.

ВОЛОГОДСКАЯ ШВЕЙНАЯ ФАБ[РИКА] имени КЛАРЫ ЦЕТКИН[]

доводит до сведения поку[пате]лей, что с 1 марта 193[7] на основании распоряжения швейпрома НКЛП РСФСР ... операции по сбыту ш... изделий производства ф...

ПЕРЕДАНЫ вологодской ... „РОСШВЕЙСБ...“ (г. Вологда, ул. Хлюстова, д. ...

Заключение договоро... на продажу готового пла... на 1937 год будет произ... база „РОСШВЕЙСБЫТ...

Дирекция фабр...

Центральная Сберегательная касса предлагает бухгалтерии предприятий и учреждений, не представивших отчетов по форме № 54 инструкции № 569 (итоги конверсии) представить таковые не позднее 12 марта 1937 г.

Управление Центральной сберкассой № 67 г. Вологды.

Продунивермаг севт... имеет большой выбо... **кондитерских изде...**

пирожное всех сортов, бара... кари, пряники, а также ко... изделия, консервы всевоз... гуси, индейки и винно-гаст... ческие товары.

Настоящим ОБ'ЯВЛЯЕТСЯ,

что пригородное хозяйство Вологодского Горсовета, состоящее из участков „Куролит“ и „Копрецово“ **ликвидируется.**

Все учреждения и лица имеющие претензии к указанному хозяйству обязаны сделать письменные заявки в течение двух недель со дня настоящего об'явления.

По истечении указанного срока, никакие претензии приниматься не будут.

Адрес: Советская 6. тел. 28 2 зв.

Ликвидком.

Совхоз „Осаново“ прода... сят месячного возраста ... ской породы в неограничен... личестве.

Президиум Вологодского ... ского совета выражает со... нование председателю Туру... ского сельсовета тов. На... по поводу преждевре... смерти дочери его ... ВАРИ.