Пролетарии всех стран, соединяйтесь!

КРАСНЫЙ СЕВЕР

Орган Вологодского Горкома ВКП(б), Горсовета и ГСПС

№ 51 (5330) | 4 марта 1937 г., четверг | ЦЕНА 10 КОП.

Орджоникидзенский призыв стахановцев и ударников

Стахановцы, ударники и хозяйственники угольной и металлургической промышленности Донбасса обратились через «Правду» ко всем рабочим, работницам, инженерам и техникам об увековечении светлой памяти железного наркома Серго Орджоникидзе новым под'емом стахановского движения.

Трудно себе представить документ, более достойный истинно-советских граждан, партийных и непартийных большевиков, потрясенных утратой вождя и друга. Память о непреклонном большевике, неутомимом руководителе индустрии стахановцы и ударники Донбасса призывают почтить такой работой, которой всегда требовал от них Серго Орджоникидзе; они призывают выполнить те задания, которые поставил перед ними незабвенный нарком. Выполнение этих заданий будет лучшим памятником товарищу Серго.

«Мы, передовые командиры и стахановцы металлургических заводов и угольных шахт Донбасса, призываем всех командиров, всех рабочих угольной и металлургической промышленности организовать новый под'ем стахановского движения, новый под'ем социалистического соревнования и в самое ближайшее время добиться полного осуществления заданий товарища Орджоникидзе...

...Мы предлагаем об'явить новый орджоникидзенский призыв командиров и рабочих в ряды стахановцев и ударников»,—говорится в обращении донбассовцев.

Призыв этот нашел самый горячий отклик в сердце каждого рабочего и работницы, инженера и техника не только угольной и металлургической, но и всех отраслей промышленности. Со всех концов Союза несутся отклики на этот призыв: стахановцы и ударники рапортуют своими ежедневными победами о готовности стать на стахановскую вахту имени Серго Орджоникидзе.

В Вологде обращение стахановцев Донбасса уже обсуждается на «Северном коммунаре» и ремонтном заводе. На этих заводах прошли митинги, посвященные орджоникидзенскому призыву стахановцев и ударников. На митингах лучшие стахановцы и ударники цехов принимают обязательства: что сделать им, чтобы самим добиться еще более высоких производственных показателей и чтобы подтянуть товарищей ударников —до уровня стахановцев, помочь отстающим выполнить нормы и стать ударниками.

Печатаемые сегодня письма лучших стахановцев «Северного коммунара» и ремонтного завода говорят о том, что призыв стахановцев Донбасса ими уже подхвачен.

Первоочередная задача командиров предприятий и специалистов—возглавить поход орджоникидзенского призыва, помочь распространить опыт передовиков производства и сделать этот поход действительно массовым.

«Теперь стахановское движение должно быть переведено в высший класс. Задача партийных организаций и хозяйственников состоит в том, чтобы придать более широкий размах стахановскому движению, вовлечь в стахановскую работу новые десятки и сотни тысяч рабочих. К этому и призывают передовики Донбасса. Орджоникидзенский призыв стахановцев и ударников должен сделать стахановские методы достоянием большинства рабочих социалистической индустрии». («Передовая «Правды» от 28 февраля).

В связи с этим очень большая ответственность ложится на партийные и профессиональные организации, ибо массовый разворот стахановского движения на мысном без образцово-поставленной массовой работы. Между тем, именно этот участок еще слишком слаб на основных предприятиях Вологды.

Бюро Вологодского городского комитета партии отметило, что парторги и секретари первичных парторганизаций недостаточно раз'ясняют рабочим передовую «Правды»—«Орджоникидзенский призыв стахановцев и ударников». Бюро предложило руководителям предприятий, новостроек и транспорта провести совещания с инженерно-техническим персоналом и на них обсудить этот вопрос, а также наметить конкретные мероприятия, обеспечивающие широкое развертывание стахановского движения.

Выполнение решения бюро городского комитета партии даст возможность предприятиям Вологды доказать, что орджоникидзенский призыв стахановцев Донбасса ими не только услышан, но и подхвачен во всей широте.

На фронтах в Испании

Южный фронт

БАРСЕЛОНА, 3 марта. На южном фронте мятежники вчера безуспешно атаковали правительственные войска близ Сухара. В секторе Берха (к западу от Альмерии) народная армия продолжает теснить мятежников.

Бои в Овиедо

БИЛЬБАО, 3 марта. В городе Овиедо сейчас идут сильные бои в районе Санто Доминго (восточная часть города). Несмотря на плохую погоду республиканская авиация продолжает бомбардировать укрепленные пункты мятежников.

«Все атаки противника отбиты»

ПАРИЖ, 3 марта. Вчера в 21 час 30 минут комитет обороны Мадрида распространил по радио следующее сообщение: «Республиканские войска предприняли прошлой ночью несколько атак на линии мятежников и захватили важные позиции в секторе Мадрида. Все атаки противника отбиты».

САТО—МИНИСТР ЯПОНИИ

ТОКИО, 3 марта. Прибывший на днях японский посол в Париже Сато сегодня назначен министром иностранных дел. Ему 55 лет. На дипломатической службе находится свыше 20 лет. С 1906 по 1914 год был секретарем японского посольства в России. С 1914 по 1919 год был генеральным консулом в Харбине. В 1925 году Сато был первым поверенным в делах Японии в Москве.

ПОЖАР В ЗДАНИИ ГЕРМАНСКОГО ВОЕННОГО МИНИСТЕРСТВА

БЕРЛИН, 2 марта. В здании, занимаемом военным министерством, сегодня возник пожар, продолжавшийся несколько часов. О причинах пожара, а также о причиненных убытках не сообщается.

Лучшая комсомолка-стахановка, токарь завода «Северный коммунар» (механический цех) Галя Углова взяла обязательство ко дню 8 марта повысить свои производственные показатели. Тов Углова выполняет норму на точке деталей к автолесовозу на 170 процентов. На снимке: Галя Углова за точкой шаровых пальцев.

Фото Б. Куликова.

СЛОВО СТАХАНОВЦЕВ ВОЛОГДЫ

В память о несравненном Серго

Вчера, в обеденный перерыв, в кузнечном цехе машино-строительного завода «Северный коммунар» рабочие зачитали передовую «Правды» от 28 февраля.

— В ответ на призыв донбассовцев,—выступая на митинге, сказал кузнец тов. Фанин,—работая вчера в дневную смену, я почтил память командарма тяжелой промышленности высокой производительностью труда. Дневное задание я выполнил на 250 процентов.

В память незабвенного Серго кузнецы заключают индивидуальные социалистические договоры и вызывают друг друга на все более высокие показатели.

В. МАРЫШЕВ.

Мое обязательство

Предложение стахановцев Донбасса об'явить новый орджоникидзенский призыв стахановцев и ударников я горячо приветствую. Серго Орджоникидзе всемерно помогал развитию стахановского движения, всю свою жизнь посвятил делу рабочего класса, укреплению мощи Советского Союза.

И лучшим памятником для него будут тысячи новых стахановцев и ударников. Чтя память ушедшего от нас любимого наркома я уже добился нового повышения производительности труда: 28 февраля выполнил норму на 240 процентов. В ответ на обращение донбассовцев я обязуюсь ежедневно выполнять нормы не ниже, как на 200 процентов и призываю рабочих «Северного коммунара» почтить память нашего наркома новым мощным производственным под'емом и сделать «Северный коммунар» подлинно стахановским заводом.

Стахановец-токарь
В. И. ГАЛКИН.

Орджоникидзевская вахта

Стахановцы всей нашей страны чтят память Серго Орджоникидзе производственными рекордами. Первые известия о рекордах металлургов, машиностроителей, угольщиков вызвали у меня горячее желание доказать, что я также свято храню память о любимом наркоме тяжелой промышленности.

Последнюю пятидневку февраля для себя считал орджоникидзевской вахтой и ежедневно выполнял норму на 200 процентов. А 28 февраля на обрезке деталей к автолесовозам и двум барабанным лебедкам дневное задание выполнил на 231 процентов.

Я с радостью приветствую орджоникидзенский призыв передовиков Донбасса. Они своим призывом выразили мнение всех стахановцев и ударников нашей страны.

Стахановец-прессовщик завода «Северный коммунар»
С. А. ВОРОНОВ.

Новый плакат Изогиза к Международному коммунистическому женскому дню работы художника Яковлева: „Привет женщинам Сталинской эпохи — счастливым гражданам Советской страны".

Репродукция Баумовича (Союзфото).

Нарушители партийной демократии

А. ЯХЛАКОВ

3—4 февраля на Вологодском паровозо-вагоноремонтном заводе проходили отчет и перевыборы партийного комитета. В парторганизации завода—412 членов ВКП(б) и 162 кандидата. При выборах же нового состава парткома присутствовало 212 членов. При голосовании в члены парткома Кульгейко получил 202 голоса, а как секретарь парткома—183 голоса.

Поэтому «Правда Севера» в статье «Когда отсутствует самокритика», сделала вывод, что и секретарь парткома тов. Кульгейко, и партком не избраны абсолютным большинством членов парторганизации. Это обстоятельство требует отмены выборов партийного комитета на паровозо-вагоноремонтном заводе и созыва для этого нового партийного собрания.

Как же Вологодский горком ВКП(б) и политотдел Северной дороги исправили эту ошибку парткома паровозо-вагоноремонтного завода?

Упорное нежелание признавать допущенные ошибки и нелюбовь к самокритике подсказали для начала «придраться» к автору статьи. Автор статьи, член парткома и редактор заводской многотиражки П. Демичев, по этому поводу пишет в «Правду Севера»:

«Инструктор политотдела дороги Пелевин и инструктор горкома Беднягина в политотделе дороги заявили мне, что твоя статья вредная, автор и редакция оклеветали здоровую парторганизацию завода».

Оказывается, поводом для такого наскока Пелевина и Беднягиной на автора статьи послужило то, что в статье после ряда примеров о зажиме самокритики, притуплении большевистской бдительности, о вредительстве врагов народа на этом заводе был сделан большевистский вывод: «Такова вредная обстановка на паровозо-вагоноремонтном заводе в Вологде».

Не будем вдаваться в обсуждение совершенно безответственных заявлений инструкторов горкома и политотдела дороги, потому что, надо полагать, они сделали такое заявление автору статьи с ведома секретаря горкома тов. Крейвиса и начальника политотдела дороги т. Кириллова, которые в телеграмме в крайком ВКП(б) и «Правду Севера» пишут: «По нашему мнению, перевыборы парткома на паровозо-вагоноремонтном заводе проведены правильно».

На самом же деле только один член парткома тов. Алексеев получил на выборах 210 голосов, т.-е. за него голосовало больше половины членов организации. Остальные же члены парткома получили 153—202 голоса. Спрашивается: можно ли считать партком, избранный меньшинством членов организации, законно избранным и выборы правильными, как это сделали горком ВКП(б) и политотдел Северной дороги? Конечно, нет!

Устав партии гласит:

«Руководящим принципом организационного строения партии является демократический централизм, означающий:

а) выборность всех руководящих органов партии сверху донизу;

б) периодическую отчетность партийных органов перед своими партийными организациями;

в) строгую партийную дисциплину и подчинение меньшинства большинству...».

И далее в уставе партии сказано.

«Высшим руководящим органом каждой организации является общее собрание, конференция или съезд».

В Вологде же решили обойти эти параграфы устава партии. А когда им указали, что нарушать партийный устав никому не позволено, что партия сурово наказывает его нарушителей, то вологодские руководящие партийные работники стали в позу «обиженных» и, скрепя сердце, решили «подправиться».

Вместо того, чтобы действительно созвать полное собрание коммунистов на паровозо-вагоноремонтном заводе, они начали рассуждать, что этого сделать невозможно, а уж ежели поскольку так стал вопрос, то можно провести «дублированное» партийное собрание. Состоялось это собрание только 20 февраля, больше чем через полмесяца после выборов парткома (3—4 февраля). Присутствовало на этом собрании 46 членов ВКП(б), в то время как в выборах нового состава парткома не участвовало 200 членов ВКП(б). На этом собрании никто не присутствовал ни из горкома партии, ни из политотдела Северной железной дороги.

Это «дублированное» собрание коммунистов завода голосовало при выборах в порядке присоединения своих голосов к только избранным на предыдущем собрании. Оказывается, и здесь нарушили партийную демократию. Это собрание имело право выдвигать персонально своих кандидатов и голосовать за них и за кандидатов, выдвинутых предыдущим собранием. Но секретарь парткома тов. Кульгейко поставил вопрос так, что это собрание самостоятельно решать ничего не может, а может только присоединить свои голоса за тех 11 товарищей, которые на предыдущем собрании получили большинство голосов и которые, якобы, являются уже членами нового состава парткома. На самом деле первое партийное собрание голосовало за 22 кандидатов, и некоторые из них, как Куваева, получили 110 голосов, Макушин—102 и Шибаев—151 голос. Возможно, если бы разрешено было голосовать за весь список выдвинутых кандидатов, то это «дублированное» собрание пожелало бы присоединить свои голоса не к тем товарищам, которые на предыдущем собрании получили больше голосов. Этот вывод напрашивается еще и потому, что голосование на «дублированном» собрании было недружное. Например, из 46 членов ВКП(б) за тов. Ширяева, который до этого имел 153 голоса, голосовали только 21. А ведь голосовать больше все равно было не за кого. А за второго товарища—Чернакова—голосовало на «дублированном» собрании только 18 коммунистов. Чернаков имел до этого 168 голосов.

Так на паровозо-вагоноремонтном заводе «исправили» ошибку. Так здесь соблюдают устав партии, в котором четко сказано, что «только на основе внутрипартийной демократии может быть развернута большевистская самокритика и укреплена партийная дисциплина, которая должна быть сознательной, а не механической».

Только нарушением партийного устава можно об'яснить, что на этом заводе самокритика не пользовалась почетом, и, пользуясь этим, долгое время подвизались враги народа. Не случайно коммунисты на этом же «дублированном» собрании юмористически замечали, что мы, дескать, присоединяем свой голос к предыдущему собранию и признаем работу парткома слабой, плохой и т. д.

Враги народа—троцкисты-зиновьевцы—паровозы ремонтировали вредительски, терроризировали стахановцев, «планировали» работу так, что в первые две декады месяца были занижены планы, а в конце месяца приходилось штурмовать, чтобы выполнить месячный план.

О всех этих фактах коммунисты сигнализировали в партком. Но их сигналы гибли в столах и папках парткома. Коммунист кузнец Баженов рассказал, что у них сейчас на заводе очень много технического брака, а коммунист сварочного цеха Нечаев дополнил его, что у них технический брак так велик, что голова кругом идет.

Стахановское движение не развернуто в достаточной степени. Инструменты, машины, механизмы во многих цехах находятся в таком беспорядочном состоянии, что работать или очень трудно или совсем нельзя.

Большевистская бдительность парткома притупилась до того, что членом парткома до последнего времени был жулик и вор некто Насонкин, теперь осужденный на 5 лет. Этот пройдоха, пользуясь отсутствием самокритики, льстил работникам парткома, а они, в свою очередь, считали его способным работником и продвигали по должности.

На собрании выяснился еще такой факт, что в прошлом году руководители завода приемщику НКПС Белоусову давали взятки, чтобы он принимал вагоны и паровозы, хотя недостаточно отремонтированные, как вполне пригодные для эксплоатации.

Как же после этих фактов назвать обстановку на заводе, как не гнилой?! Как же можно горкому ВКП(б) и политотделу мириться с нарушением партийной демократии и продолжать упорствовать, не признавая своих ошибок? Так могут поступать только работники, больные кумчванством.

(«Правда Севера» от 28 февраля).

Сегодня, в 10 часов утра, в помещении клуба им. 1 мая состоится

XIII ПЛЕНУМ ВОЛОГОДСКОГО ГОРСОВЕТА РК и КД

С ПОВЕСТКОЙ ДНЯ:

1. Утверждение отчета об исполнении бюджета за 1936 г. и утверждение бюджета на 1937 г.

(Докладчики: тт. Голушков—горфо, Богородский—финсекция).

2. О строительстве вторых железнодорожных путей Вологда—Данилов—Коноша. (Докладчик нач. стр-ва т. Друян).

3. Оргвопросы. (Докладчик т. Богданов В. С.).

Явка всем членам и кандидатам пленума горсовета обязательна с освобождением от работы.

Приглашаются на пленум члены В/ИК, облисполкома, председатели сельсоветов руководители учреждений, члены секций и уличных комитетов.

Председатель горсовета **В. Богданов.**

И. О. секретаря горсовета **Попов.**

О результатах проверки статей в газете „Правда Севера" от 15-II „Когда отсутствуе самокритика" и от 28-II „Нарушители партийной демократии"

Постановление Вологодского ГК ВКП(б) и политотдела Северной железной дороги от 3 марта

1. Бюро Вологодского горкома ВКП(б) и политотдел Сев. жел. дор. отмечают, что партийное собрание парторганизации паровозо-вагоноремонтного завода по отчету парткома 3—4 февраля прошло на высокой политическом уровне и что деятельность парткома была подвергнута острой большевистской самокритике, вскрывшей крупнейшие недостатки во внутрипартийной и производственной работе.

Газета «Правда Севера» в своих статьях от 15 февраля под заголовком «Когда отсутствует самокритика» и от 28 февраля «Нарушители партийной демократии» совершенно правильно осветила положение в парторганизации паровозо-вагоноремонтного завода и с полным основанием показала, что перевыборы парткома были проведены с нарушением внутрипартийной демократии (на первом выборном собрании 4 февраля не было абсолютного большинства членов парторганизации, а на втором дублированном партсобрании была нарушена внутрипартийная демократия при голосовании).

Бюро горкома ВКП(б) и политотдел дороги констатируют несамокритичное отношение к правильным статьям «Правды Севера» секретаря парткома ВПВРЗ т. Кульгейко, который политическую важность этих статей понял только после специальных раз'яснений со стороны работников горкома ВКП(б) и политотдела дороги.

2. Бюро горкома ВКП(б) и политотдел дороги считают серьезной своей ошибкой то, что они формально подошли к статье от 15 февраля 1937 г. и в результате этого не сделали необходимых срочных организационных выводов из статьи «Правды Севера» и не обеспечи[illegible] руководства дублированным собр[illegible] парторганизации ВПВРЗ [illegible] 20 февраля своими представителя[illegible]ми, предоставив проведение это[illegible] собрания самому парткому ВПВР[illegible]

3. В целях исправления ошибо[illegible] допущенных при выборах партко[illegible] ВПВРЗ и извлечения из них бол[illegible]шевистских уроков как для партор[illegible]ганизации ВПВРЗ, так и для вс[illegible] парторганизаций города, бюро го[illegible]ма ВКП(б) и политотдел дороги п[illegible] становляют перевыборы партко[illegible] ВПВРЗ отменить и созвать 6 мар[illegible] общее собрание партийной организа[illegible]ции ВПВРЗ для новых выборо[illegible] парткома в полном соответствии [illegible] требованиями устава ВКП(б).

На этом же партсобрании пост[illegible]вить на рассмотрение и утвержд[illegible]ние резолюцию по докладу партко[illegible] о его работе, принятую собрани[illegible] парторганизации 4 февраля с. г. п[illegible] недостаточном количестве чле[illegible] парторганизации.

4. Сообщение о статьях «Прав[illegible] Севера», выводах из них и о н[illegible] стоящем решении бюро горко[illegible] ВКП(б) и политотдела дороги пор[illegible]чить сделать на общем собрани[illegible] парторганизации ВПВРЗ 6 мар[illegible] т. Кириллову В. И.

5. Поручить отделу партпропаганд[illegible] агитации и печати горкома ВКП[illegible] до 20 марта проверить реагиров[illegible]ние партийного, хозяйственного [illegible]профсоюзного руководства ВПВ[illegible] на сигналы в печати об отдельн[illegible] фактах о положении на заводе [illegible] выводы доложить на заседан[illegible] бюро ГК ВКП(б).

Секретарь ГК ВКП(б) **М. КРЕЙВИС.**

Начальник политотдела Сев. ж. д. **В. КИРИЛЛОВ.**

В ГОРКОМЕ ВКП(б)

Учесть уроки партийной организации затона

Собрание партактива города 16—17 февраля, всесторонне обсудив решения IX пленума крайкома ВКП(б), в своей резолюции призвало все звенья городской партийной организации мобилизоваться на скорейшее устранение отмеченных пленумом крайкома недостатков и ошибок в работе вологодской организации.

«Актив считает необходимым,—говорится в резолюции партактива,—всесторонне обсудить решения IX пленума крайкома ВКП(б) на общих собраниях всех первичных партийных организаций с тем, чтобы руководствуясь конкретными указаниями, данными в решениях пленума, каждая организация составила или дополнила план своей деятельности и обеспечила под'ем партийно-массовой и политико-воспитательной работы на новую высоту, подняла революционную бдительность и еще шире развернула большевистскую самокритику».

Прошло полмесяца с момента собрания партактива. Горком при участии инструктора крайкома ВКП(б) т. Лобачева проверил, как идет обсуждение решений IX пленума крайкома в первичных организациях и как они выполняют эти решения.

Оказалось, что до сих пор не обсуждали решений пленума большинство первичных парторганизаций города и железнодорожного транспорта, в том числе паровозо-вагоноремонтного завода.

На Вологодском железнодорожном узле обсуждение прошло лишь в парторганизации паровозного депо.

В затоне хотя и обсуждали решения пленума, однако, качество этого обсуждения ниже всякой критики. На общем собрании присутствовало всего 75 коммунистов из 125. Выступления в прениях были не самокритичные, обезличенные, без упоминания конкретных виновников недостатков. Между тем в решении пленума крайкома говорится о притуплении большевистской бдительности в затоне. Отдельные коммунисты забыли о партдисциплине, грубо нарушили устав партии. Например, Мальцев не платил членских взносов за 7 месяцев, а Покровский—за 9. В затоне не организовали конкретная помощь отстающим членам и кандидатам партии в освоении новых норм, а также стахановцам, ударникам, стахановцам.

От парторганизации водников требовалось деловое и конкретное решение, мобилизующее всех партийных и непартийных большевиков на устранение недостатков и ошибок, в завоевание затону не последнего места в ряде городских предприятий. Этого не произошло. Собрание скопировало целиком три пункта из резолюции общегородского собрания партактива, добавило еще несколько «общих» пунктов и—на этом закончило свою непродуктивную работу, чуждую большевистской практике.

Бюро горкома вчера осудило такую практику проведения партсобраний. Парткому водников предложено вновь, по-деловому, по-большевистски не позднее 10 марта обсудить решения IX пленума крайкома.

Бюро предложило всем партийным организациям города в тот же срок — до 10 марта — провести у себя собрания с обсуждением решений пленума крайкома, учтя уроки парторганизации затона.

Депутатка

— Я бы вас, товарищи, очень попросила написать о работе Ольги Григорьевны Олонкиной. Она у нас хорошая женщина, чуткий товарищ, не гордая,—даром, что жена инженера. Она и в горсовете работает. Что бы ни случилось, мы всегда обращаемся к ней за помощью и советами,—с такой просьбой обратилась к нам домашняя хозяйка тов. Доброумова.

Ольга Григорьевна Олонкина является членом городского совета и председателем участковой депутатской группы № 7. Она действительно одна из популярнейших и уважаемых людей Заречного района. Кто бы только ни попросил оказать какую-либо помощь, тов. Олонкина всегда идет навстречу. Не так давно Ольга Григорьевна узнала, что ученик Вася Алексеев не посещает школу. Вместе с членом горсовета тов. Сысоевой она взялась за эту семью. Обследовали их жизнь, поговорили с соседями и установили, что семья Алексеевых находится в тяжелых материальных условиях. Вася не имел одежды и обуви, брат его Борис за плохое отношение к работе был уволен с производства, мать—пенсионерка.

Вскоре в школу, где учился Вася, явились депутатки и потребовали от директора оказать семье Алексеевых материальную помощь. Требование дирекция выполнила. Васе купили одежду и обувь. Сейчас он аккуратно посещает школу.

Не оставила тов. Олонкина без внимания и Бориса. Она не могла смириться с мыслью, что этот юноша может нечестно относиться к работе. Она поручает одному члену депутатской группы сходить на паровозо-вагоноремонтный завод (где ранее работал Борис) и выяснить причину его увольнения. Проверили, и в результате оказалось, что к Борису Алексееву слишком жестоко отнеслась администрация цеха, не воспитала в его сознании социалистического отношения к труду. Администрация цеха признала свою ошибку и обещала принять Бориса Алексеева обратно на работу.

После смерти гражданки Стрелковой остались двое малолетних детей. Об этом узнает тов. Олонкина и проявляет к ним самое чуткое, материнское отношение. Она добивается от органов народного образования направления детей в детский дом.

Старушка Щукина потеряла паспорт. Живет она неважно. Уплатить штраф не в состоянии. К кому обратиться за помощью—Щукина не знала. Ольга Григорьевна вместе со старушкой Щукиной пришла в отделение милиции и помогла ей выправить новый паспорт.

Примеров чуткого отношения к запросам трудящихся со стороны депутатки совета тов. Олонкиной очень много. Она вмешивается в большие и маленькие дела, помогает устранять недостатки, решительно борется с нарушениями советских законов.

Депутатская группа, руководимая Ольгой Григорьевной, с июня прошлого года является одной из лучших участковых групп в городе. 23 женщины-домохозяйки и 7 уличных комитетов под руководством тов. Олонкиной и ее поруг—членов горсовета тт. Акцевой и Рождественской провели большую работу по благоустройству улиц, дворов и квартир. Десятки отремонтированных квартир, мостовых, палисадников, и очищенных от мусора и хлама дворов—вот результат их работы.

Аккуратно раз в месяц тов. Олонкина проводит пленум депутатской группы, где обсуждаются все важнейшие события в стране. В протоколах группы мы встретили обсуждение таких вопросов, как доклад товарища Сталина на Чрезвычайном VIII С'езде Советов, Сталинская Конституция, Конституция РСФСР, правительственный закон о запрещении абортов и помощи роженицам, постановление Комиссии Советского Контроля о рассмотрении жалоб трудящихся и много других вопросов.

В работе депутатской группы и лично тов. Олонкиной характерно одно — неуклонное проведение в жизнь Сталинской Конституции. Всякое начатое дело здесь доводят до конца. Каждое решение группы аккуратно выполняется.

Г. Ю.

СЕЛЬСКИЕ АКТИВИСТКИ

В нашем районе из 343 членов совета и показывает всем пример в сельских советов—106 женщин, кроме того 373 женщины работают в секциях и 240 в депутатских группах. Эти цифры являются ярким свидетельством того, насколько женщины-колхозницы активно участвуют в работе советов.

Вот несколько ярких примеров: член Тошненского сельсовета т. Захарова в 1936 г. заработала 700 трудодней, она получила 686 кг зерновых, 2100 кг картофеля и 567 рублей деньгами, плюс доход от личного необобществленного хозяйства.

Тов. Захарова хорошая общественница, она не пропускает ни одного заседания пленума сельсовета и показывает всем пример в выполнении государственных обязательств.

Нина Тошина—член этого же сельсовета,—показывает образцы борьбы за высокое качество льна. Из 3 центнеров льноволокна, сданных государству, 2,5 центнера она обработала своими руками.

По 500 с лишним трудодней заработали член горсовета и Семенковского сельсовета тов. Морковкина, члены Тошненского сельсовета Разумова и Головяшкина и многие другие.

Эта армия активных женщин-колхозниц строит на селе новую, зажиточную культурную жизнь.

РЫЖКОВ,
инструктор орготдела горсовета.

Сталинская Конституция--основа всей работы сельсовета

Сталинская Конституция является основой всей работы сельсовета, она требует коренной перестройки работы по линии наибольшей демократизации советской власти на селе, усиления воспитательной роли сельсовета. Популяризировать Конституцию, каждую статью ее довести до сознания каждого колхозника единоличника, показать ее силу и величие на каждом конкретном примере повседневной жизни колхозной деревни, неуклонно и твердо выполнять основной закон—это и значит перестроить работу по-новому.

Слабо справляется с этими требованиями Семенковский сельсовет.

Только треть взрослого населения сельсовета участвовала в обсуждении проекта Конституции. Высказывались 154 человека. Не организовано изучение Сталинской Конституции. Кружки по изучению Конституции есть при молочно-товарных фермах колхозов: «Прибой», «Маяк», «Дубровец», в неполной средней школе и кружок колхозного актива при сельхозартели «Новый путь», но эти кружки собираются нерегулярно.

По Семенковскому сельсовету организовано 9 секций, в них — 48 членов и 54 активиста. Неплохо работает только одна животноводческая секция под руководством тов. Хазова. В ней 12 человек. Секция в 1936 году провела 8 заседаний, в 1937 году—3 заседания по производственным вопросам.

Депутаты этой секции организовали кружки по изучению Конституции в трех молочно-товарных фермах. Создано в колхозах 31 контрольный пункт. Ежемесячно проводится подворная проверка содержания скота. Утеплены и дезинфицированы помещения для телят. Колхозам оказана практическая помощь в составлении кормовых балансов. Секционер В. Кондратьев правильно организовал выпас скота в 1936 г. и добился повышения удойности коров на 48 процентов. МТФ (заведует секционер тов. Петухов) не имеет ни одного случая падежа скота.

Остальные же секции собрались по несколько раз за весь год, они мало проводили практической работы, а оборонная секция совсем не работала. И самый главный недостаток—слабое вовлечение актива из колхозников. Актив культурно-бытовой секции, например, только в 3 человека.

Слабо работают и депутатские группы в колхозах. Наиболее успешно справляется со своими задачами только одна депутатская группа—колхоза «Маяк», добившаяся своевременного и полного выполнения колхозом всех обязательств перед государством. Организован кружок по изучению Конституции, выпускается стенгазета. Все 18 неграмотных и малограмотных колхоза посещают школу взрослых. Многое сделано по благоустройству: у 60 домов устроены палисадники, установлено 30 радиорепродукторов, в избах колхоза наведена чистота и порядок.

Живы еще в Семенкове бюрократические методы работы. Чего стоит, например, такой факт. Гр-ка Салатаева написала в сельсовет заявление о снятии с нее штрафа за невыполнение молоконалога. Сельсовет заявление Салатаевой пришил к делу. А при разборе дела на месте оказалось, что с Салатаевой надо не только снять штраф, но и освободить ее от уплаты молоконалога. Обсуждая затем список лиц, укрывавших скот от переписи 1936 г., сельсовет разом оштрафовал 12 человек, без разбора степени виновности отдельных хозяйств, без разъяснений.

Опоздания работников сельсовета на работу на час и больше—обычное явление. Тем временем посетители ждут их в сельсовете. 4 и 5 февраля посетители так и не дождались секретаря Пименова: он два дня пьянствовал, имея при себе печать сельсовета.

Ясно, что такие факты являются грубейшим нарушением статей Сталинской Конституции, такие факты порочат звание советского депутата. Чуткое, внимательное отношение к нуждам и запросам трудящихся, как этого требует Сталинская Конституция,—вот главное требование к депутату советов.

Б. МЯСНИКОВ.

И. ГОЛУШКОВ, зав. горфинотделом

НАШ МЕСТНЫЙ БЮДЖЕТ

1. Исполнение бюджета 1936 года

Наш местный бюджет на 1936 год равнялся 11480,2 тысячи рублей.

За истекший год по району было собрано всех бюджетных доходов 11771,6 тыс. руб. Таким образом, доходная часть выполнена с превышением на 291,4 тысячи руб.—102,5 проц. против 98 проц. в 1935 году.

Городской бюджет выполнен на 103,2 проц. против 98,3 проц. в 1935 г., поселковый—114,8 проц. (в 1935 г.—110,8 проц.) и сельские бюджеты—92 проц. (в 1935 г.—88,6 проц.).

Если общее выполнение доходной части бюджета следует признать удовлетворительным, то в отношении отдельных видов доходов имеются значительные отклонения от плана.

Мы имеем значительный недобор по отчислениям от займа. Хотя здесь некоторую роль сыграло отдаление срока первого взноса, но главное заключается в том, что по селу имеется большое отставание от плана. Об'ясняется это неудовлетворительной работой финансово-сберегательной системы, комсодов и сельсоветов.

Имеется недобор в 96,3 тыс. руб. и по обязательным сельским платежам (подоходный налог с колхозов, сельхозналог и культсбор). По городу недобор приходится на долю коммунальных предприятий (21,8 тыс. рублей) и доходов коммунального хозяйства и благоустройства (37 тыс. руб.). Всего недобрано по доходам 386,1 тысячи рублей.

Однако, прибыльная работа промысловой, потребительской и инвалидной кооперации, новостройки, переход управления Северной ж. д., усиление проверки предприятий и учреждений, широкое привлечение общественности и другие мероприятия позволили добиться перевыполнения доходов на 677,5 тыс. руб., а за вычетом недобора чистое перевыполнение дало 291,4 тыс. руб.

Удовлетворительное выполнение доходов позволило обеспечить стопроцентное выполнение расходов и иметь остаток свободных средств на 1 января 1937 г. в сумме 98,7 тыс. руб.

Расходная часть городского бюджета выполнена на 100,8 проц. против 98,2 проц. в 1935 г., поселкового—114 проц. (в 1935 г.—109,1 проц.) и сельских—на 92,9 проц. (в 1935 г.—87,2 проц.).

Выполнение расходов по группам представляется в следующем виде: **народное хозяйство** (промышленность, сельское хозяйство, коммунальное хозяйство, торговля, дорожное дело и народная связь) получило 100 проц. против 83,1 проц. в 1935 г.: **социально - культурные мероприятия** (просвещение, здравоохранение, физкультура и социальное обеспечение)—99,2 проц. (в 1935 г.—98,2 проц.); **управление** (содержание горсовета и его отделов, созывы пленумов горсовета, совещаний и проведение хозяйственно - политических кампаний)—110,7 проц. (в 1935 г.—109,7 проц.); **прочие расходы** (резервные фонды, платежи по займам и возврат неправильно поступивших расходов)—139,8 проц. (в 1935 г.—84 проц.).

Необходимо особо остановиться на выполнении расходов коммунального хозяйства, просвещения и здравоохранения. Все расходы коммунального хозяйства составляют 1005,4 тыс. руб. (без пожарной охраны). Выполнено (вместе с уплатой долгов) 954,7 тыс. руб. или 94,9 проц. против 79,5 проц. в 1935 г.

Просвещение—из утвержденных по бюджету 5483,8 т. р. (вместе с дополнительными кредитами) получило 5435,1 тыс. руб. или 99,1 проц. (в 1935 г.—около 99 проц.).

Здравоохранение из утвержденных по бюджету 3680,2 тыс. руб. получило 3648,6 тыс. руб. или 99,1 проц. (в 1935 г.—96,2 проц.).

Серьезнейшим недочетом является перерасход по **управлению**—58,6 тыс. руб.

Подводя итоги исполнения бюджета, мы считаем себя обязанными сказать, что в удовлетворительном выполнении доходов и усилении ревизионной работы большая заслуга принадлежит нашей общественности.

В работе по налогам, по госдоходам и по бюджету финансовый аппарат получил немалую помощь со стороны общественных инспекторов—рабочих ВПРЗ, швейной фабрики, бухгалтеров предприятий, баз, работников дошкольных учреждений, гороно и горздрава. Облфинотдел премировал деньгами и ценными подарками 6 общественных инспекторов—П. П. Точилова, Н. А. Волоцкого, Л. Н. Васильева, Л. А. Платонова, А. М. Щербакова и А. В. Карымова.

2. Бюджет 1937 года

Сталинская Конституция, ставшая отныне незыблемым законом нашей жизни, естественно не могла не повлиять на такой важнейший участок деятельности местных советов, каким является бюджет.

Сталинская Конституция явилась основой дальнейшей демократизации порядка прохождения бюджета. В прошлые годы край не ограничивался утверждением для районов контрольных цифр местного бюджета, а по существу **утверждал** наш бюджет. В этом же году область утверждает нам только **контрольные цифры** доходов и расходов по разделам.

Вносимый на рассмотрение и утверждение пленума горсовета об'ем бюджета на 1937 год выражается в 13055,5 тыс. руб. т. е. на 2715,5 тыс. руб. больше, чем в 1936 году.

(Окончание на 4 странице)

К 85-ти ЛЕТИЮ СО ДНЯ СМЕРТИ

Николай Васильевич Гоголь

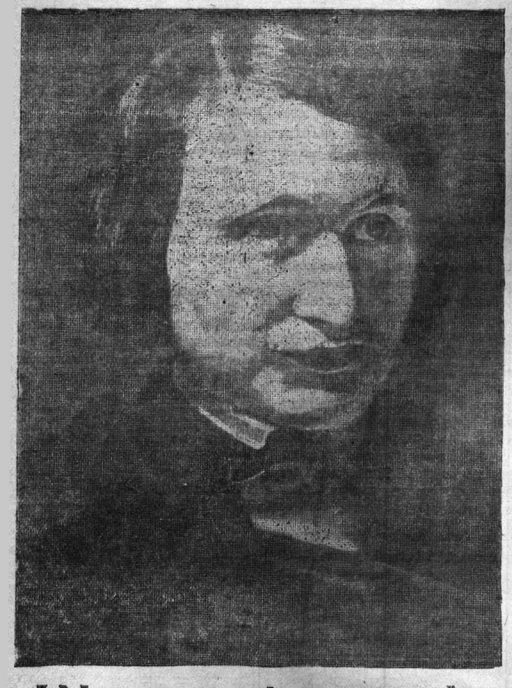

Н. В. Гоголь—один из тех гениальных писателей, которые пришли на смену безвременно погибшему величайшему русскому поэту А. С. Пушкину. Пушкин открыл широкую дорогу Гоголю, как и другим большим писателям. Белинский в свое время указывал, что Пушкин первый вывел в «Евгение Онегине» людей обыкновенных, не как исключения из общего правила, а как явление типичное для тогдашнего общества. Гоголь с исключительной последовательностью продолжал эту линию пушкинского реализма. Показав, как общественные отношения отражаются в судьбах маленьких людей, Гоголь чрезвычайно расширил область литературы, приблизил ее к жизни масс.

Вот почему так велико значение Гоголя для своей эпохи. Это была пора злейшей реакции, наступившей после событий 14 декабря 1825 г., после поражения «дворянских революционеров». Крепостное право, внутренне изжившее себя, было все же достаточно сильным тормозом развития страны. Все честное и прогрессивное боролось против разлагавшегося крепостнического строя, который отчаянно боролся за свое существование. Гоголь вооружал на борьбу против этого строя. Слово великого художника—реалиста было мощной силой действовавшей против крепостнической системы. Оно дискредитировало ее, внушало убеждение в ее обреченности, возвещало конец крепостничества. Поэтому Гоголь не мог не вызвать восторг одних и озлобленную ненависть других. Вокруг Гоголя все время шла борьба. Гоголя с энтузиазмом приветствовал и страстно пропагандировал великий русский критик—разночинец Белинский. Гоголя травила реакционная пресса в лице Булгарина и ему подобных. Его пытались «приручить» более дальновидные идеологи реакции—славянофилы, которым удалось использовать, особенно в последний период жизни писателя, его страх перед революционными выводами, следовавшими из его же собственного творчества. Но все эти попытки так или иначе «обезвредить» Гоголя остались в конечном итоге бесплодными. Художественные произведения Гоголя действовали своей собственной силой, иногда даже независимо от воли их творца.

Никто из русских писателей не дал столько типических характеров, как Гоголь, образов, вошедших в язык, ставших популярными обозначениями распространенейших явлений крепостнической действительности. В героях «Ревизора», сюжет которого, как и «Мертвых душ», был дан Гоголю великим Пушкиным, изобличен и заклеймен чиновничий мир, где властвовал только один закон—«брать по чину», все же остальные законы существовали лишь для того, чтобы обходить их. Хлестаковы, Ноздревы, Маниловы, Собакевичи, Чичиковы, Коробочки, Плюшкины,—безудержная ложь и беспабашная наглость одних, звериная хватка и хищническая оборотистость других, гнусное скопидомство или безумная скупость третьих,—все это создавало гнетущее впечатление «омертвения души», вызывающее протест против убивающего ее общественного строя. «Мертвые души»—название величайшего произведения Гоголя—стало клеймом на всей николаевской монархии. Недаром Пушкин, прослушав первые наброски «Мертвых душ», воскликнул: «Как грустна наша Россия». Впечатление это достигалось как огромной силой выразительности гоголевских образов, громадным умением подчеркнуть их существенную сторону, так и способностью художника показать все те нити, которые связывают эти образы с повседневной, всем знакомой действительностью. Эта особенность творчества Гоголя ставит его в один ряд с величайшими писателями мировой литературы.

Концентрируя внимание на той или иной черте человека, Гоголь не забывал ни о человеке в целом, которому эта черта принадлежит, ни о действительности, которая в этом человеке придала такие размеры той или иной отрицательной черте. Вот почему образы Гоголя не воспринимались как типы, указывающие на прирожденную порочность людей вообще или данного народа. Недаром Герцен писал в своем «Дневнике», что «Мертвые души» Гоголя,—удивительная книга,—горький упрек современной Руси, но не безнадежный. Там, где взгляд может проникнуть сквозь туман нечистых навозных испарений, там он видит удалую, полную силы национальность».

Образы Гоголя обвиняли не страну, не народ, а режим и его носителей. Они свидетельствовали о том, как этот режим искажает человеческую природу и губит человеческую жизнь. Гоголь умел показать странное и страшное в обыкновенном, в том, к чему многие «привыкли», умел заставить призадуматься над причинами этого странного и страшного. Поэтому творчество Гоголя стало таким близким лучшим людям эпохи. И даже тогда, когда Гоголь издал свои «Выбранные места из переписки с друзьями», книгу, написанную в период страшного духовного упадка писателя и противоречившую всему смыслу его творчества, связь его с новой Россией не ослабела. Белинский в трудные минуты продолжал «отчитываться» «Мертвыми душами». Чернышевский не мог не считать Гоголя своим, потому что каждый образ, каждое слово Гоголя—художника, подтверждали беспощадное отрицание старой России. И недаром Ленин говорит о том, что идеи Белинского и Гоголя «делали этих писателей дорогими Некрасову—как и всякому порядочному человеку на Руси»... (Ленин, соч. т. XVI, стр. 132).

В процессе правдивого художественного воспроизведения действительности создавались эти идеи и преодолевалось то, что было унаследовано Гоголем от его класса, от окружавшей его среды: ее предрассудки, ее консерватизм. Дело здесь не в бессознательности творчества, а в последовательности реализма. Художник может так же сознательно творить свои образы, как ученый производить свои опыты и строить свои гипотезы, хотя не всегда тот и другой могут сделать правильные выводы из своей работы и проследить ее связь с другими областями жизни и культуры. Реализм же по своей природе прогрессивен, а глубокий, последовательный реализм и революционен, так как проникает в диалектику самих вещей. Реализм же Гоголя был самым последовательным для своего времени. Уже самый демократизм, подлинная народность творчества Гоголя—народность и в смысле национального своеобразия и в смысле широты охвата—все это говорило об объективности искусства Гоголя: «он ничего не смягчает, не украшает вследствие... привычных пристрастий»,—писал Белинский. Это делало особенно действенной гоголевскую типизацию действительности.

Ограничивая типическое обыкновенным, распространенным, Гоголь проявил глубокую мудрость своего реализма. Для деградирующего крепостнического общества характеры, подымающиеся над средним уровнем, не могли быть типичными, как типичны они для класса, которому принадлежит будущее. Не составляя большинства в этом классе, они все же типичны для него в том смысле, что являются авангардом массы, крепко связаны с ней, что масса идет в одном с ними направлении и все время догоняет их. Таких положительных героев литература крепостнического общества дать не могла. А когда она пыталась это делать, она прикрашивала действительность. Как заметил еще Чернышевский, «не столько по односторонности таланта... сколько именно по силе его таланта, состоявшей в необыкновенно тонком родстве с действительностью... Гоголь никогда не умел выдумывать»... И у Гоголя нашлось достаточно сил, чтобы увидеть ложь в своем собственном произведении—во II томе «Мертвых душ», где жизненная правда была извращена, и сжечь книгу. Тем самым Гоголь еще раз утвердил себя как создателя великих творений, на пути которого «Выбранные места...»—лишь эпизод, говорящий о сложности условий, в которых писателю пришлось жить.

Последовательность, демократизм, действенная конкретность творчества Гоголя, его полный горечи и гнева гуманизм,—вот что дорого нам в великом реалисте, бросившем вызов гнусной «российской действительности» своего времени.

А. ЛАВРЕЦКИЙ.

НАШ МЕСТНЫЙ БЮДЖЕТ

(Перенос с 3 страницы)

Из общей суммы на городской бюджет приходится 12333,8 тыс. руб. (рост 26,2 проц), на поселковый—160,0 тысяч руб. (рост 36,1 проц.) и на сельские—598,0 тыс. руб. (рост 37,8 проц.). Почти все виды доходов запроектированы с большим ростом.

Местная промышленность (мельтрест) **от своих прибылей дает 32,7 тыс. руб. вместо поступивших в прошлом году 5,1 тыс. руб.**

Жилищное хозяйство должно дать 976,8 тыс. руб. (рост 2,4 проц.)

Значительно возрастают доходы от прибылей **коммунальных предприятий**—с 421,9 тыс. руб. в 1936 г. до 555,2 тыс. руб. в 1937 г. Доходы от других отраслей коммунального хозяйства дают 36,7 тыс. руб., разовый сбор и платные услуги населению на рынке—170 тыс. руб.; местные неналоговые доходы — 130 тыс. руб.

Отчисления от **государственных** нашего составляют почти половину наших доходов и дают весьма солидную сумму в 6495,5 тыс. руб.

Рост стахановского движения, рост числа рабочих и служащих, фондов заработной платы, новое строительство—находят свое отражение на увеличении **городского культсбора** с 988,5 тыс. руб. в 1936 г. до 1173,9 тыс. руб. в 1937 г.

Весьма заметное место занимают государственные налоги и пошлины (подоходный налог с необобществленного сектора и др.) — 3399,9 тыс. руб. при росте на 87,3 проц.

Значительно увеличивается сумма поступлений по подоходному налогу с рабочих и служащих—с 1212,2 тыс. руб. в 1936 г. до 2145,4 тыс. руб. в текущем году.

Рост бюджета позволяет увеличить отпуск средств на улучшение существующей сети массовых учреждений и на некоторое увеличение ее.

Ассигнования на мероприятия по **сельскому хозяйству** намечены в сумме 152,5 тыс. руб. с ростом на 32,1 проц.

Жилищное хозяйство получает 172 тыс. руб. (рост 13,9 проц.). Вложения в **коммунальные предприятия** растут с 217 тыс. руб. до 364 тыс. руб., т. е. на 67,7 проц. Предусматривается достройка новой бани и оборудование старых, бурение артезианских скважин и усиление оборотных средств.

На нужды **благоустройства** предусматривается 745 тыс. руб.

Увеличиваются расходы и по другим отраслям группы народного хозяйства (противопожарная охрана благоустройство рынков, дорожное дело).

Просвещение в текущем году получит 5352,2 тыс. руб. вместо 4457,2 тыс. руб. в прошлом году. Это даст возможность увеличить количество учащихся в школах на 2231 чел., число мест в детских садах на 95 чел., повысить норму на питание детей, на хозяйственные и учебные расходы по школам. Предусматривается новое строительство детского сада и школьного здания, ремонт библиотеки и музея. На оборудование Дома пионеров отпускается 100 тысяч рублей.

На **здравоохранение** расходы увеличиваются почти на 1 миллион рублей: с 3680 тысяч руб. в 1936 году до 4601,7 тыс. руб. в 1937 г. Это позволит расширить сеть здравпунктов и амбулаторий, организовать в колхозных родильных хаты, увеличить количество коек в городской больнице и в родильном доме, увеличить прием в детские ясли на 160 чел., повысить норму питания в больницах и родильном доме и произвести ремонт лечебных учреждений.

По **физкультуре** вложения составляют 35 тысяч рублей против 20 тыс. руб. в 1936 г. Растут расходы **по социальному обеспечению**: с 80 тыс. руб. до 110,0 тыс. руб. (кроме этого будут прибавлены ассигнования в связи с увеличением размера пенсий).

Расходы по управлению растут весьма незначительно: с 609,6 тыс. руб. в 1936 г. до 662,4 в текущем.

В группе **прочих** расходов растут платежи по займам — с 87,1 тыс. руб. до 204,7 тыс. руб., главным образом за счет погашения долгов театра за прошлые годы.

Краткий анализ нового бюджета показывает, что бюджет последнего года второй пятилетки и первого года работы под знаком Сталинской Конституции представляет довольно внушительную сумму — 13111,8 тыс. руб. **Выполнение его потребует от работников финансово-сберегательной и банковской системы и сельских советов прежде всего дальнейшего улучшения качества своей работы и усиления контроля. Они обязаны в срок и полностью собрать все доходы—большие и малые и не допускать оседания их нигде, помимо Государственного банка.**

Но собрать в срок и полностью все доходы — половина дела. Своевременно, целесообразно, по-хозяйски израсходовать 13111,8 тысяч рублей задача весьма ответственная. Надежный и верный путь к этому—неукоснительное соблюдение бюджетной дисциплины. **Утвержденный бюджет есть непреложный закон, нарушать который никому не дано права.**

Систематическая отчетность перед избирателями и на пленумах горсовета о ходе выполнения бюджета, несомненно, будет содействовать укреплению бюджетной дисциплины.

Выполнение бюджета должно быть делом каждого члена Совета. На основе Сталинской Конституции оправдать доверие избирателей и на этом важнейшем участке работы — почетная и ответственная задача, которую мы коллективно, без сомнения, сумеем разрешить.

ОБ ОДНОМ ОТЦЕ

Ученик четвертого класса Турунцевской школы № 2 Володя Круглов с начала учебного года стал школьным правонарушителем: не выказывался терпеливым внушениям, не подчинялся порядку, нарушал дисциплину.

Педологи приклеили бы к нему ярлыки трудно-воспитуемого, дефективного, ненормального подростка, затеяли бы уйти с учебы.

Педологическим извращениям положен конец.

Наши советские педагоги подошли к делу иначе. Они внимательно приглядились к поведению Володи, раскрыли причины недисциплинированного поведения своего ученика.

Оказалось,—его отец рабочий льнотроя Круглов, устраивая постоянные пьянки, втягивает в них сына, вносит в нем послушного домашнего сотрутыльника.

Выполняя грозные отеческие приказы мальчик по ночам в темноте бегает за водкой. Дома захмелевший «глава семьи» встречает маленького «компаньона» дикими оплеухами, родительским пьяным самосудом. Учебник приходит на занятия со следами вчерашней расправы. Под глазами синяки. Лицо в кровоподтеках. Володя смотрит на всех исподлобья.

Он хулиганит, срывает уроки, грубиянит к соседу по парте.

В конце ноября Круглова вызвали в школу. С отцом разговаривали серьезно и долго. Ему об'яснили, что у нас в наше время, в нашей стране значит отца обязывает к бережному, чуткому отношению к детям—этому живому богатству, самому дорогому, ценному нашему капиталу.

Круглов, растроганный от хороших, умных и убедительных слов, дал твердое обещание прекратить издевательства над собственным сыном. В начале слово было выполнено. Завязалась тесная связь со школой, сообщались и отмечались в дневнике все подробности поведения Володи. По выходным дням отец сопровождал сына в кино и на спектакль в клуб льнотроя. Отстающий прежде ученик проявил высокую успеваемость, выправил свое поведение.

Но торжественного обещания хватило не надолго.

У Круглова быстро пропало всякое желание думать о ребенке, окружать его необходимой заботой и хотя бы редкой, но искренней, теплой лаской. Отец запил снова. Вновь срочно понадобился собутыльник по выпивке. Началась ночная беготня за вином и былые побои. Наступили горькие дни. Свои обиды, невзгоды и унижения Володя стал вымещать на школьных товарищах, затевая с ними драки. Все пошло по-старому. Мальчик опять попал в число неуспевающих, недисциплинированных учеников. В феврале, вместо того, чтобы быть в школе, пьяный ребенок бродил и скитался по улицам.

Вины за это никто не кладет на его неокрепшие детские плечи. Конечно, во всем виноват только отец. Это он толкает сына на путь «квалифицированного» хулигана и «опытного» алкоголика. Это он сбрасывает с себя почетную ответственность за воспитание своего ребенка, совершает перед нашими советскими законами тяжелое преступление.

Профорганизация льнотроя ни в коем случае не должна пройти мимо этих возмутительных фактов. Она обязана заставить Круглова быть достойным советским отцом, воспитателем своего сына.

В Социалистической республике никто никому не позволит развращать детей, отнимать от них счастливое, солнечное детство.

СЕЙЛЬ—
Зав. Турунцевской школой № 2.

ЗАБЫЛИ О ЖИВЫХ ЛЮДЯХ

Четыре больших жилых дома выстроены в 1936 году за горсом на Григорьевском шоссе. В домах расселены 80 семейств стахановцев и инженерно-технических работников ремонтного завода. Осенью 1936 года кто-то додумался устроить возле этих домов свалку нечистот и ночного золота из города. Воздух отравлен испарениями. А что будет, когда начнется весна и все растает?

Тут же литейный цех ремонтного завода сваливает отбросы—золу. Малейшее дуновение ветра поднимает тучи черной, вредной для здоровья пыли. Пыль садится на оконные стекла. Несколько раз жильцы обращались с жалобой к членам горсовета на своем заводе и в санитарную комиссию при горсовете, но по жалобам ничего не сделано.

И. ГРУДИН.

УЧАТСЯ ВСЕ РАБОЧИЕ

На кирпичном заводе № 5 организована учеба взрослых.

Все неграмотные и малограмотные аккуратно посещают занятия. Каждый из них стремится ликвидировать свою неграмотность и малограмотность. Учеба поставлена неплохо. Занятия проводятся через день.

Владимир МЕЛЬНИКОВ.

СПАСИБО ОТ ВСЕГО СЕРДЦА

Я одна из нескольких тысяч счастливых многодетных матерей нашей родины, получившая государственное пособие в размере двух тысяч рублей.

Такая забота о многосемейных возможна только в стране, построившей могущественное здание социализма, где партия и правительство и лично великий вождь трудящихся товарищ Сталин проявляют небывалую в истории человечества отеческую заботу о матерях и наших детях.

Я и все мои дети выражаем от всей души глубокую благодарность и горячее спасибо любимому вождю, отцу и другу трудящихся товарищу Сталину.

Л. А. ТРОПИНА.

— ★ —

БЕСКОНЕЧНЫЕ РЕМОНТЫ

На оборудование нового сельмага в Прилуках затрачено 23 тысячи рублей. Магазин хороший. Одно плохо—печи не действуют. Тысяча рублей затрачена на кладку печей. Через два месяца после открытия магазина печи развалились. Волейневолей пришлось сделать ремонт, потратить на это сто рублей.

Не помог и вторичный ремонт. Пожарная охрана запретила топить печи. В магазине мороз, продавцы работают в пальто, зябнут. Оказывается, печи надо заново перекладывать, затрачивать еще тысячу рублей.

Кто виновник вредительской кладки печей в сельмаге и растранжиривания государственных средств?

К. К.

В вологодской межсовхозной тракторной мастерской.
На снимке: мастер тов. Егерев за перепрессовкой гусеницы трактора ЧТЗ.

Фото Н. Орлова.

Производственные планы и сметы в колхозах

Совет Народных Комиссаров Союза ССР утвердил план кредитования колхозов и колхозников в 1937 г. и при этом обязал систему Сельхозбанка сосредоточить внимание на кредитовании производственного строительства колхозов.

Сельхозбанк обязан кредитовать производственное строительство колхозов лишь тогда, когда есть решение общего собрания колхозников, установлен технический надзор и обеспечено окончание стройки в намеченные сроки.

Должен быть усилен финансовый контроль над выполнением колхозами договоров на кредитование и внесение ими денежных неделимых фондов на счет в Сельхозбанке. Банк при выдаче ссуд обязан проверять,—отвечает ли выполнение кредитуемых мероприятий размерам отпущенных средств, вкладывают ли колхозы собственные деньги в соответствии с договорами.

Отделение Сельхозбанка не позднее 1 марта должно было получить от колхозов заявки на кредит 1937 г., основанные на производственных планах и приходо-расходных сметах. До сих пор мы не имеем от колхозов ни заявок на кредит, ни выписок из планов и смет. Составление производственных планов и смет колхозами еще не начато. Колхозы до сих пор не имеют производственных показателей, которые должны быть спущены горземотделом. МТС, получив бланки производственных планов в начале февраля, разослала их колхозам лишь в конце февраля. Инструктивные совещания по составлению планов и смет не проведены.

Составление производственных планов и смет в колхозах должно быть усилено. Аппараты земельных и финбанковских учреждений нужно помочь колхозам в этой работе.

Н. ВЛАСОВ.

НАПРАСНАЯ ТРАТА ДЕНЕГ

На заводе «Северный коммунар» недавно организована бригада столяров по оборудованию детского сада и красных уголков.

Руководство бригадой директор завода возложил на тов. Северова, установив ему месячную ставку в 350 рублей. Что же делает эта бригада?

Сам бригадир Северов на работу является с большими опозданиями, а иногда и вовсе не приходит. Северов не столько думает о своей основной работе, сколько о том, чтобы взять работу где-нибудь на стороне и выполнить ее через завод.

Такая постороння, но денежная работенка нашлась в феврале. Северов взялся сделать моторную лодку для артелька за 2500 рублей. На изготовлении этой лодки Северов должен работать после своей работы, но на самом деле это не так. Днем 2 февраля заготовляли материал, на пропускном станке строгали 57 тесин для обшивки верхнего корпуса у лодки и т. д. Мы спросили станочника Маслова:—«Куда заготовляешь материал?» Он ответил, что для оборудования красного уголка в кузнечном цехе. А таким материалом в красном уголке и оборудовать нечего.

В бригаде Северова работает молодой рабочий Стрелков. Был случай, что он работал 24 часа не выходя из завода и за это ничего не получил.

Рабочий Маслов на работу выходит, когда ему вздумается. На такую работу настоящему производственнику и смотреть досадно.

Бригадир штатной бригады столяров тов. Трапезников со своей бригадой вполне справился бы со всей работой по оборудованию детского сада и красных уголков, если бы к нему в бригаду добавить трех человек. Совсем не нужно было создавать отдельной бригады, платить зарплату бригадиру и другим рабочим. В настоящее время столяры бригады Трапезникова не полностью загружены работой.

В. МАРОВЕЦ.

Е. Забелин

СЧАСТЬЕ БЫТЬ СОВЕТСКИМ ПЕДАГОГОМ

Занятия кончились. В классах, опустевших еще от горячих детских голосов,—тишина.

Учительница вологодской начальной школы № 16 Евгения Петровна Хомякова рассказывает нам о своем прошлом.

— Задолго до революции, в царское тяжелое время, я начала самостоятельную жизнь на правах сельской учительницы. Эти «права» были до того ограничены, что не служили никакой защитой от самодуров и чиновников, какими изобиловала старая Россия. Над ней полицейским надзором, черносотенным контролем стояло тупое, безграмотное начальство. Кто только не хозяйничал нами! Инспектор, исправник, становой и урядник, церковный староста, лавочник, обычно считавшийся почетным школьным попечителем—вот далеко неполный перечень тех верноподданных нечуей, самодовольных, кичливых хамов, которые распоряжались учительством. Каждый из нас, придушенный казенным, диким режимом, приниженный самодержавием, не мог развертывать своих способностей. Живая, новая мысль считалась вольнодумством, проявленная инициатива—крамолой, желание перейти через узкие границы купой и мертвой программы—преступлением.

Мне никогда не забыть одного случая. Работала я тогда в Грязовце, в земской школе. Шел весенний экзамен. Во главе экзаменационной комиссии восседал местный протоиерей. Он вызвал одного из моих самых лучших учеников. Задал ему вопрос:

— А ну-ка, скажи, что сие будет означать: «кому церковь не мать, кому бог не отец»? Бижу мальчик растерялся. Молчит. Попал в ловушку. Расплакался, не ответил. Конечно получил скверную отметку, напугался, стал путать, ошибаться и по другим предметам. У меня у самой к глазам подступали слезы из-за такого экзаменатора...

Евгения Петровна задумывается.

За окнами сумерки. На каток со смехом направляется веселая счастливая советская детвора.

Рассказ продолжается.

Евгения Петровна вспоминает:

— Земский начальник Коровин-Петровский, имевший золотые часы с собственноручной подписью Николая II, ездил по школам, присматриваясь ко всем молодым учительницам. За той, которая ему нравилась, посылал тройку с бубенцами, приглашал к себе, приехавших к нему принуждал участвовать в разгульных ночных кутежах. Всех, отказавшихся подчиниться приглашению, ждали травля и увольнение с работы. Нас обязывали в праздники, особенно в царские дни, бывать в церкви. Не явившимся ставилось на вид, за ними устанавливалась позорная слежка.

У писателя Салтыкова-Щедрина есть рассказ «Учительница». В нем талантливый сатирик, с большой художественной правдой показа судьбу девушки, закинутой в глушь и замученную звериным произволом бесправия. Этот рассказ—верная иллюстрация жизни всего дореволюционного учительства.

Оглянувшись назад, чувствую всем умом и сердцем нашу изумительную советскую радостную современность. Осуществилось то, о чем мы не смели даже мечтать.

Мудрая большевистская забота партии вызывает в нас высший под'ем творческих сил. Нет усталости. Мне, узнавшей много горя, пережившей смерть мужа и детей, возвращается молодость, полная бодрости, энергии и уверенности в будущее.

Наша работа пользуется всеобщим почетом. Нам вверено дело славы и доблести—дело воспитания цветущего юного поколения нашей любимой и прекрасной родины. Сталинская Конституция, утвержденная народом, широко раскрывает всем двери школ, техникумов, институтов, вузов. Перед нашими детьми светлая, солнечная дорога.

Великий друг детей товарищ Сталин всегда с нами. Отброшены, выкинуты вон, педологические извращения, никто никому не может навязать кличку «трудно-воспитуемого». Чуткое, бережное отношение к каждому ребенку, с тщательным учетом его способностей и наклонностей—одна из наших сегодняшних основных задач.

Наконец, никому из нас не страшна старость. В царской России она подползала голодной, одинокой нищетой.

Пенсия, напоминающая милостыню, черствую, унизительную подачку за годы потраченного труда, обрекала на прозябание в богадельне. Мы не боимся старости. Ее обеспечат, ее почтят уважением, сделают спокойным заслуженным отдыхом.

От самой себя, от имени всех своих товарищей по работе хочется сказать громко, чтобы услышали все: какое большое счастье быть советским педагогом, воспитателем мужественных, стойких сыновей, веселых, отважных дочерей нашей эпохи!

Литературные новости из Германии

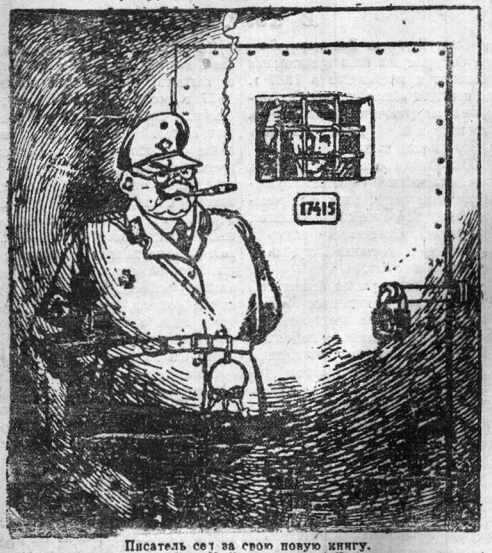

Писатель сел за свою новую книгу.
Рис. М. Храпковского („Литературная газета").

В международном комитете по невмешательству

ЛОНДОН, 2 марта. На вчерашнем заседании подкомиссии международного комитета по невмешательству в дела Испании было закончено обсуждение различных деталей организации контроля на морских и сухопутных границах Испании, а также утвержден статут лондонского бюро контрольной организации. Обязанностью бюро будет регулирование всех финансовых и административных дел, связанных с контролем и набор низших звеньев контрольного штата. Во главе бюро будет стоять главный директор и четыре помощника, при директоре будет учрежден совет в составе представителей Англии, Франции, СССР, Германии и Италии. В качестве директора подкомиссии намечен голландский адмирал в отставке де-Грааф. При утверждении этой кандидатуры представитель СССР тов. Майский сделал заявление, что, не имея дипломатических отношений с Голландией, Советское правительство было лишено возможности собрать необходимые сведения о де-Граафе, однако, не желая чинить препятствий скорейшему сформированию лондонского бюро, а также учитывая не политический характер функций директора, оно готово воздержаться от голосования при его назначении (по правилам международного комитета все более крупные назначения должны производиться единогласно). Что касается помощников директора, то эти посты будут распределены между представителями Англии, Франции, Германии и Италии.

★

ЛОНДОН, 2 марта. Рейтер сообщает, что на происходившем вчера заседании подкомиссии комитета по невмешательству в дела Испании лорд Плимут поднял вопрос об отъезде иностранных добровольцев, находящихся сейчас в Испании. Его активно поддержали представители Франции, Чехословакии, Швеции и СССР. Представители Германии, Италии и Португалии заявили, что одновременно должен быть решен весь вопрос о финансовой помощи Испании. Представители Италии и Германии особенно настаивали на наложении ареста на золото, переведенное за границу испанским республиканским правительством. Было, однако, решено продолжать обсуждение вопроса об отъезде добровольцев. Для этой цели 5 марта утром состоится заседание подкомиссии, а во второй половине—заседание комитета. На сегодняшнем заседании обсуждался вопрос о пересмотре зон контроля в связи с изменившимся положением на фронтах в Испании. Первоначально распределение зон контроля между флотами Англии, Франции, Германии и Италии было основано на том принципе, что по мере возможности каждая держава должна контролировать участок побережья, находящийся в руках стороны, к которой эта держава относится несочувственно. Поскольку Малага сейчас в руках мятежников, было предложено пересмотреть зону таким образом, чтобы Англия патрулировала зону Малаги. Представитель Германии заявил, что он передает этот вопрос на рассмотрение своего правительства. Обсуждался также вопрос о расходах, которые должны нести различные страны.

Успех народного фронта во Франции

ПАРИЖ, 1 марта. Вчера в ряде пунктов Франции происходили частичные муниципальные выборы, результаты которых свидетельствуют о большом росте влияния партий народного фронта, особенно коммунистической партии.

В 19 районе Парижа на выборах муниципального советника за кандидата компартии было подано 3412 голосов, т.-е. почти вдвое больше, чем за кандидата фашистов.

В Пантере (департамент Сены) выборы генерального советника закончились победой кандидата компартии, избранного 4049 голосами. Кандидат фашистской «французской социальной партии» собрал лишь 1492 голоса.

В Сен-Сире (департамент Сены и Уазы) на дополнительных выборах муниципальных советников избраны кандидаты коммунистической партии; социалисты и радикалы не выдвинули своих кандидатов.

В Аллерре (близ Орана) на муниципальных выборах, происходивших в связи с роспуском фашистского муниципального совета, список кандидатов народного фронта прошел в первом туре выборов 890 голосами. За фашистский список было подано лишь 350 голосов.

Заседание Большого фашистского совета в Риме

РИМ, 2 марта. Агентство Стефани сообщает, что сегодня состоялось заседание Большого фашистского совета, на котором Муссолини делал доклад о военной подготовке Италии. Совет принял резолюцию, считающую эти приготовления удовлетворительными. Однако, учитывая, что всякая, даже отдаленная, возможность ограничения вооружений отныне окончательно исключена, совет решил осуществить план, предусматривающий соответствующее увеличение вооруженных сил Италии,—продлить на пять лет функции, присвоенные генеральному комиссариату по военной промышленности, провести полную милитаризацию всех активных сил нации в возрасте с 18 до 55 лет, провести периодически призывы мобилизуемых контингентов, достигнуть максимальной автаркии в области, касающейся военных нужд, даже принося гражданские потребности в случае необходимости полностью в жертву потребностям военным, привлать итальянскую науку и технику к сотрудничеству в целях достижения этой максимальной автаркии.

С докладом о международном положении выступил министр иностранных дел Чиано. По его докладу совет принял две резолюции. В одной он выражает свою солидарностью с «национальной» Испанией и приветствует армию Франко; в другой констатирует, что «политика итало-германского согласия получила развитие и показала свою увеличивающуюся реальную мощь». Кроме того, совет «подтверждает свое стремление к сотрудничеству со всеми странами, которые показали или покажут свое желание сотрудничать с фашистской Италией».

— ★ —

Совещание по каучуконосам

МОСКВА, 2 марта. В Наркомтяжпроме открылось совещание по каучуконосам. Участвуют представители каучукпромхозов и колхозов, сеющих каучуконосы (кок-сагыз и тау-сагыз). Совещание открыл зам. наркомтяжпрома тов. Осипов-Шмидт, отметивший огромное значение развития посевов каучуконосов для расширения производства натурального каучука в стране.

С сообщениями о развитии посевов каучуконосов выступили тт. Каримов (каучукпромхоз № 8, Узбекистан), Бургутов (каучукпромхоз № 12, Казахстан), Воробьева—колхозница артели имени Розы Люксембург (Воронежской области), Хныкин (каучукпромхоз № 10, Московской области) и другие.

— ★ —

Инструктивные совещания учителей

МОСКВА, 2 марта. По решению Наркомпроса РСФСР в период между 25 и 30 марта повсеместно будут проведены инструктивные районные совещания учителей начальных школ и I-IV классов неполных средних и средних школ. В это же время состоятся инструктивные районные совещания учителей V-X классов неполных средних и средних школ. На конференциях учителя обсудят итоги учебно-воспитательной работы за третью четверть и наметят мероприятия по проведению проверочных испытаний.

На совещаниях учителей неполных средних и средних школ будут работать специальные секции учителей, преподающих в школах Конституцию СССР. Секции рассмотрят результаты изучения Конституции в третьей четверти учебного года и наметят планы ее изучения в четвертой четверти.

В ОТВЕТ НА ПРИЗЫВ ДОНБАССОВЦЕВ

Рабочие завода «Электропровод» (Москва), приветствуя обращение угольщиков и металлургов Донбасса, приняли на себя ряд конкретных обязательств. Коллектив цеха № 1 решил годовую программу закончить к 5 декабря—к годовщине утверждения Сталинской Конституции, уменьшить брак и отходы на 25 процентов ниже нормы.

Рабочие цеха № 3 решили переоборудовать станки таким образом, чтобы они давали 300 метров прозода за смену вместо 265 метров, выпускаемых теперь. Это даст заводу большую экономию и заметно увеличит выпуск продукции.

★

Стахановцы и ударники Магнитогорского завода отвечают на призыв донбассовцев выпуском металла сверх плана. Прокатчики мелкосортного цеха, организовавшие с 28 февраля стахановскую вахту памяти Серго Орджоникидзе, добились в первый же день вахты большого успеха. Они прокатали за сутки 1269 тонн металла при задании в 865 тонн.

Коллектив среднесортного цеха выдал 1 марта 1983 тонны продукта—на 203 тонны больше плана.

Знатный сталевар тов. Мартынюк, обязавшийся при обсуждении обращения донбассовцев добить с'ема не меньше 8 тонн металла с квадратного метра пода печи, слово сдержал. Встав 1 марта на стахановскую вахту памяти Серго. Мартынюк снял с квадратного метра 8,15 тонны.

★

ТБИЛИСИ, 2 марта. Горняки Чиатурских марганцевых рудников горячо откликнулись на обращение стахановцев, ударников и хозяйственников угольной и металлургической промышленности Донбасса.

Стахановец Мачаваринани заявил, что его бригада будет ежедневно выполнять производственный план на 150—160 процентов. Мачаваринани вызвал на социалистическое соревнование других стахановцев. Директор рудника — завода имени Сталина—инженер Караханашвили обязался покрыть недодачу прошлых месяцев и выполнить план первого квартала к 27 марта.

НАКАНУНЕ МЕЖДУНАРОДНОГО ЖЕНСКОГО ДНЯ

ТАШКЕНТ, 2 марта. Радостно готовятся встретить Международный женский день трудящиеся женщины Узбекистана. В этом году праздник проходит под знаком новой Конституции Узбекской ССР, 121-я статья которой говорит о полном равноправии узбекской женщины с мужчиной и о наказании за нарушение прав трудящихся женщин. По всей республике сотни узбечек, обсудив на женских собраниях текст новой Конституции, сбрасывают паранджу—символ многовекового угнетения узбекской женщины. В частности, в колхозах «Куруглун», имени Икрамова и других Ордженикидзеанского района, сняли паранджу 190 женщин.

С каждым годом узбекская женщина принимает все большее и большее участие в общественной жизни своей республики. В составе Центрального Исполнительного Комитета Узбекистана 48 женщин-узбечек. На днях состоялся выпуск женских курсов при ЦИК УзССР—132 слушательницы курсов подготовлены к ответственной советской работе в сельсоветах и райисполкомах. Сотни узбечек работают председателями сельсоветов и колхозов, бригадирами, звеньевыми и т. д.

★

ВИННИЦА, 2 марта. Активно готовятся к Международному женскому дню жены командиров и начсостава РККА. Проводятся областные и заочные стрелковые соревнования, в которых примут участие 600 женщин. В городах и районах области организуются постоянные женские стрелковые команды. Тысячи жен командиров и начсостава обязались к 8 марта сдать нормы на значки «Ворошиловского стрелка» и ПВХО. 18 жен командиров организуют пеший переход в пригородах по маршруту Винница—Славута.

★

ЛЕНИНГРАД, 2 марта. Жены хозяйственников, инженеров и рабочих стахановцев крупнейшей фабрики Союза трикотажной фабрики «Красное Знамя» деятельно готовятся к 8 марта. Совет жен открывает к празднику новый красный уголок в общежитии ФЗУ. Помещение, занимают 90 работниц фабрики, переводится в более культурный вид.

Большим успехом пользуются кружок художественной вышивки, куда уже сейчас записалось 15 работниц. В специально отведенном помещении часто можно встретить работниц, беседующих с художником о том, как научиться хорошо одеваться. Это—консультация, созданная советом жен, пригласившим специалиста из художественной ателье фабрики.

Жены хозяйственников и инженеров добились открытия на фабрике двух комнат для кормящих матерей.

★

КОЛОМНА, 2 марта. Начались подготовка к Международному женскому дню на Коломенском паровозостроительном заводе. Во всех цехах завода состоялись открытые партийные собрания, посвященные встрече и проведению женского дня.

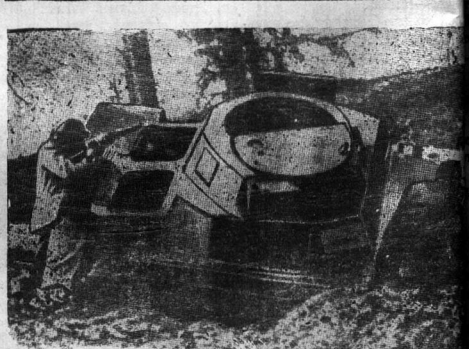

Войны правительственных войск из-за прикрытия обстреливают позиции мятежников на Мадридском фронте.
Соквото.

Удобрения

обы достигнуть высоких уро-
нужно в первую очередь раз-
лучшить удобрение наших по-

олхозы не научились правильно
нить навоз, он теряет до по-
ины и больше питательных
еств, особенно азота. Для хоро-
о хранения навоза достаточно
ть площадку с непроницаемым
(хотя бы плотно утрамбован-
глина) и углублением на 15-
сантиметров в землю, или
ойство насыпи и небольшого
хранилища. Углубление допу-
ь в том случае, если грунто-
воды стоят низко. От стока
ожностных дождевых вод хра-
ще вокруг защищается кана-
со стоком на сторону.

кладывать навоз следует от-
ными штабелями, плотно при-
щими один к одному, высотой
рех метров, шириной не менее
метров и длиной равной шири-
хранилища. Вывозить навоз в
лище в зимнее время рекомен-
ся только после двух-трехдекад-
разложения его. Вывозку не за-
вать, лучше в один день выло-
ь большую кучу и выбирать сра-
лным штабелем, а не послойно
его хранилища.

возить свежий навоз на поле
екомендуется. Это увеличивае
ю азота, особенно, когда навоз
асывается в мелкие, беспори-
ые кучи. Нельзя вывозить навоз
ой прямо со двора.

везенный навоз закладывается
чки, размером по 15--20 тонн под
ые культуры, а на чистые пары
40--80 тонн. Чтобы уменьшить
ю навозной жижи в поле, надо
жить под кучу слой торфа или

В. ЗОЛОТКОВ
старший агроном МТС

мелкой соломы. Навоз в куче плотно утрамбовывать.

Навозная жижа является азотно-калийным удобрением. Азот и калий находятся в моче в растворимых формах, доступных для растений, а поэтому, жижа—очень ценное удобрение.

Основная наша задача--уменьшить потери питательных веществ жижи. Надо как можно скорее убирать жижу в плотно закрытое хранилище, обеспечить постоянную чистоту сточной канавы. Стенки приемника должны быть плотными, хорошо утрамбованными глиной. Нельзя вывозить жижу зимой.

«Ночное золото»—значительно повышает урожай всех культур. У нас «ночное золото» пока используется плохо.

Один город дает десятки тысяч тонн прекрасного удобрения, но до сих пор вывозка его не организована. В лучшем случае его вывозят прямо на поля в мелкие кучи, а в худшем случае—просто на свалку.

Наилучший способ хранения «ночного золота»—это вывозка на уборных и смешивание его с торфяным порошком в специальных ямах или компостирование с торфом. Компостная куча устраивается на высоком месте, незатопляемом дождевой водой. На площадку укладывается сухой торф, слоем в 10—15 сантиметров, заливается «ночным золотом», перемешивается. Накладывается второй слой торфа, вновь заливается, перемешивается и т. д., пока высота кучи не достигнет полутора—двух метров, ширина—3—4 метров (длина произвольная). Торфа при компостировании идет примерно одна часть на 4—6 частей «ночного золота», а в вырубных ямах до 6—7 частей.

Торф—удобрение богатое азотом. Торфа у нас много, особенно в колхозах Турунцаева, Гаврильцева, Ватланова, Калинкина, Семенкова. А колхозы Рабоче-Крестьянского и Ватлановского сельсоветов могут сейчас взять до полтысячи тонн сухого торфяного очеса у торфоразработок по цене 5 руб. за тонну.

В зависимости от степени разложения и кислотности торфа, он используется различно. Когда торф получается из болота сырой, его надо просушить. Готовый торф идет на подстилку во дворы, под навозные кучи в хранилищах и на поле, на компостирование с «ночным золотом» (масса компостной кучи за время приготовления должна быть перелопачена 2 — 3 раза) и непосредственно используется как удобрение. В последнем случае торф нужно брать только хорошо разложившийся. Перед внесением в землю желательно перемешивать с золой.

Зола—ценнейшее из удобрений. Древесная зола содержит в среднем 8—10 процентов калия, 3—3,5 проц. фосфора и до 35 проц. извести.

В районе можно получить золы до 2—2,5 тысяч тонн. В сборе ее колхозам должны помочь городские предприятия, организации и жакты. Чтобы избежать смачивания золы водой, необходимо устроить особые места свалки золы, сделать железные ящики или деревянные—с обивкой внутри железом.

Один из лучших колхозников-охотников колхоза „Горный Алтай" (Турочанского аймака, Ойротской автономной области) Н. Н. Таймачев в три раза перевыполнил план добычи пушного зверя за четвертый квартал прошлого года.

На снимке: Николай Николаевич Таймачев на охоте.

Фото Г. Ушакова (Союзфото).

По поводу одной жалобы

Сталинской Конституции запи-
права советского гражданина
амого счастливого и свободного
века в мире. Трудящиеся, об-
щиеся с жалобами в совет-
учреждения, имеют законное
о ожидать и требовать, что их
льбы будут удовлетворены в
чайший срок. Однако, в некото-
учреждениях еще живо насле-
старого—нечуткость к челове-
бюрократизм, волокита.

десятков поступающих в ре-
цию писем трудящихся о бюро-
ческой работе отдельных уч-
ений возьмем хотя бы одно.

Терентьев прислал в редакцию
ьмо, в котором сообщал о нару-
ниях правил обмена облигаций
а четвертого года второй пяти-
и счетоводом свинарника прого-
ого хозяйства ОРСа водников.

четовод Воробьев провел обмен
игаций без проверки выигры-
Приходили к Воробьеву сви-
, просили проверить их обли-
— нет ли выигрыша? Сами
малограмотные, проверить не
т. Рожь в каких-то бумажках,
бьев отвечал, не глядя на по-
телей:

— Мне сейчас некогда, прихо-
после четырех или завтра.

евщины уходили ни с чем.

номере от 6 февраля редакция
стила заметку на эту тему—
етовод-бюрократ». Ответа прих-
ждать две недели. 20 февраля
ла «бумажка». Беря под за-
щиту своего подчиненного, директор Ошурков сообщает:

«Работнице свинарника Муравьевой счетоводом Воробьевым было сказано, что проверка и обмен облигаций производится после работы с 4 часов, а поэтому и приходите в это время. Ответ счетоводом Воробьевым, отказавшимся проверить облигации в рабочее время, был дан правильно, так как и объявление тоже было вывешено, что обмен производится после 4 часов».

Удивительно, как у тов. Ошуркова поднялась рука подписать эту насквозь бюрократическую отписку! Счетовод Воробьев отказался проверять облигации у малограмотной работницы! У него, видите ли, рабочее время «особое», для работы с бумагами, а не с живыми людьми. Дескать, люди подождут! Пусть подумают Ошурков и Воробьев, не входит ли проверка облигаций в их рабочее время—от девяти до четырех?

«Правда» в передовой от 18 февраля, в поучение Воробьевым и Ошурковым, пишет:

«Всякое проявление чиновничьего равнодушия, сановности, грубости, волокиты находится в непримиримом противоречии с демократическим духом и законами советской страны. Советские учреждения и советские работники должны и могут быть самыми доступными и самыми культурными. Этого требуют интересы нашего народа, нашей страны и великие принципы Сталинской Конституции».

Растратчики в Непотяговском сельпо

Проходившие в колхозах Спасского сельсовета отчеты Непотяговского сельпо о своей работе за 1936 год показали высокую активность членов-пайщиков в развертывании советской торговли на селе. Члены-пайщики указывали на отсутствие в сельпо товаров первой необходимости (мануфактура, обувь, одежда) и на безобразия в работе сельпо.

Непотяговское сельпо план товарооборота за 1936 г. выполнило только на 96 процентов. За 1936 год правление райпотребсоюза ни разу не заслушало отчета сельпо. Руководители райпотребсоюза в сельпо не бывали. Приезжал инструктор райпотребсоюза Лопатин, начал ревизию, но дело до конца не довел.

Со времени выборов нового правления сельпо и председателя Воробьева проведено только одно заседание правления. Все руководство было доверено одному Воробьеву.

Отсутствие проверки работы продавцов ревкомиссией породило огромные растраты кооперативных средств. За 1936 год в сельпо растраты составляют 12 тысяч рублей (растраты 1935 года—9068 руб.). Всего продавцы растратили кооперативных средств 21073 рубля: Моргозова:—1941 руб., Доможирова—3901 р., Максимовцева—2205 руб., Петрова—1203 руб. Ширикова—616 рублей. Кроме того имеется семь мелких растратчиков.

За 1936 г. сменилось 11 продавцов.

На отчетных собраниях члены-пайщики с возмущением вскрыли эти безобразия и потребовали роспуска всего правления сельпо и ревизионной комиссии. Но этого еще недостаточно. Растратчики кооперативных средств должны понести ответственность перед народным судом.

Я. САДОКОВ.

НАРУШАЮТ УСТАВ

всех колхозах Тошненского
овета, кроме одного, проведены
ые отчетные собрания. В кол-
«За социализм» утвердили от-
в присутствии 35 процентов
количества членов колхоза,
грубе нарушили артельный

Счетовод колхоза Миронов до того запутал счетоводство, что не в состоянии его распутать.

Члены артели «Известия» давно ждут и не дождутся отчета правления и ревизионной комиссии.

П. МАШКИН.

ПО СТРАНИЦАМ ГАЗЕТ

РАМКА ИЗ 8 ТЫСЯЧ КУСКОВ ДЕРЕВА

Белорусское управление по делам искусств отправило в Москву для международной выставки «Искусство и техника в современной жизни», открывающейся в Париже, 16 экспонатов народного творчества—вышивки, изделия из керамики и дерева.

Большой интерес представляет рамка для портрета—редкий образец художественной мозаики из дерева. Рамка составлена из 8 тысяч мельчайших кусков дерева семи пород. Изготовил ее известный в Белоруссии мастер столярного искусства, колхозник артели «Красноармеец», Могилевского района, тов. Орлов.

(«Правда»).

★

ПЕРЕСАДКА ПАЛЬЦЕВ

Около года назад у молодого рабочего Ленинградского лесопильного завода тов. Васькова циркульной пилой отрезало два пальца правой руки. Проф. М. И. Куслик в центральном травматологическом институте им. Вреденя сделал т. Васькову редкую операцию пересадки на руку пальцев ноги.

Пересадка каждого пальца производилась в два приема. Сперва остаток пальца руки приживлялся к пальцу ноги. Затем палец ноги отделялся от последней хирургическим путем и оставался приживленным на руке. (Во время приживления рука соединялась с ногой при помощи гипсовой повязки).

Скоро тов. Васьков выписывается из института.

(«Известия»).

★

АВТОНОМНЫЙ ГИДРОСТАТ

Член-корреспондент Академии наук СССР Ю. А. Шиманский разработал проект оригинального аппарата для проникновения на значительные морские глубины. Это—автономный цилиндрический гидростат. Погружение его на глубину до 2,5 тысяч метров и всплытие производятся самостоятельно, без участия пловучей базы. В погруженном состоянии он имеет возможность перемещаться во всех направлениях.

Гидростат рассчитан на двух человек. Спуск и подъем его могут быть произведены в короткий срок, примерно в 15 минут. Под водой аппарат с людьми может пробыть свыше 10 часов.

(«Курортная газета»).

Ботанический кружок

При кафедре ботаники и луговодства сельхозинститута в Молочном с 1934 года работает ботанический кружок, об'единяющий 32 студента и 5 преподавателей.

За последние полгода проведено 6 заседаний. Одно из заседаний посвящено изучению темы «Сено». Инспектор-качественник тов. Коробов сделал доклад о работе вологодской сенобазы, рассказал о способах заготовки, хранения и реализации сена в условиях крупного хозяйства. Аспирант института Н. Краснопевцев сделал доклад о составе сена и его типах. Доклады иллюстрировались коллекциями разных типов сена, таблицами, литературой и были выслушаны внимательно и активно обсуждены. Таким образом студенты увязывали теоретические знания с практикой и производством.

Затем были организованы три кино-доклада: «Строение и жизнь пресноводных зеленых водорослей», «Строение и жизнь плесневых грибков» и «Ископаемое топливо (торф, каменный уголь, нефть), его происхождение, добыча и использование в социалистическом хозяйстве». Короткометражные кино-картины, которыми иллюстрировались доклады, привлекли массу слушателей.

Теме «Субтропические культуры» посвящено шестое занятие. Студенты первого курса Степанов, Куренков и Полянский сделали серьезные интересные доклады: «Что такое советские субтропики», «Культура лимонов в кадках» и «Экзоты (растительность субтропиков) у нас на кафедре».

В 1937 г. мы наметили целую серию докладов—о химических мерах борьбы с сорняками, об озеленении поселка Молочное, о развитии цветоводства и садоводства на севере и др. Студенты будут участвовать в озеленении поселка в исследовательской работе на лугах и пастбищах и в работе кружка «Юный натуралист» при средней школе.

Н. ИЛЬИНСКИЙ.

ЧТО У ВАС БОЛИТ?

(Несколько замечаний о «скорой помощи»)

Забота о живом человеке—это, в первую очередь, забота о его здоровье, хорошая организация медицинской помощи. Большие ответственные задачи и у так называемой «скорой помощи». Скорая медицинская помощь должна быть оказана пострадавшим в любом несчастном случае.

В Вологде, как и в других городах Союза, имеется станция скорой медицинской помощи. Есть, конечно, случаи жалоб на неисправную работу нашей городской скорой помощи. Иногда они основательны. Но есть много и неосновательных нареканий, попыток навязать скорой помощи функции обычной медицинской помощи на дому. Нередко беспричинные вызовы кареты скорой помощи граничат с хулиганством.

5 января в комнате дежурного врача раздался телефонный звонок. Врач берет трубку, слушает, записывает вызов к утопленнику. Врач выезжает на место происшествия—к мосту на р. Вологде. Однако утопленника там не оказалось. У моста стоял какой-то молодой человек. В это время из-под моста вышла женщина и сказала, обращаясь к молодому человеку:

— А что, я тебя здорово напугала?

Врач составил акт о привлечении легкомысленной пары к уголовной ответственности. 14 января акт передан в милицию, но до сих пор хулиганы не наказаны.

Еще более возмутительный случай произошел 12 февраля. Служащий Севтранлеса Смирнов звонит по телефону в скорую помощь, что его жена внезапно заболела и находится при смерти. Врач, приехавший на квартиру Смирнова, застает там пьяную компанию.

В середине декабря 1936 года один несоизмеримый вызов повлек за собой смерть ребенка. Дело было так. Дежурного врача скорой помощи вызвали к студентке политехнического института Цыплиевой. У нее оказалась ангина при нормальной температуре—36,7 градуса. А в это же время в бюро скорой помощи был сделан вызов к больному шестилетнему мальчику. От Цыплиевой врач направился по этому вызову, но явился только через 10 минут после смерти ребенка. Если бы здесь была оказана своевременная помощь, возможно удалось бы спасти жизнь мальчику.

Бывает и так. Приехал врач для оказания помощи, а больной (или больная) разговаривает по телефону со знакомым. Врач спрашивает:

— Где же больной?

— Я. Разве не видите!

— Что у вас болит?

— Поясница.

И карета скорой помощи уезжает обратно, потеряв напрасно драгоценное время.

Из десяти вызовов лишь два—три действительно требуют скорой помощи. В остальных случаях можно было бы обойтись обыкновенной медпомощью. Странно, почему горздрав мирится с таким безобразным положением. Мирится горздрав и с тем, что станция скорой помощи работает в невозможно плохих условиях.

Станция разместилась в двух небольших комнатках. Тут производится и запись вызовов по телефону и прием посетителей. Кабинета врача и палаты нет—негде положить больного. Станции надо иметь более просторное помещение. Надо приобрести еще одну карету. А самое главное—с помощью горздрава развернуть среди населения разъяснительную работу о задачах станции скорой помощи. Виновники беспричинных вызовов, сделанных сознательно, должны привлекаться к ответственности, как дезорганизаторы нормальной работы станции скорой помощи.

В. ПОЛИЦУН.

— ✱ —

Письмо в редакцию

Семья умершего рабочего ВПВРЗ З. А. Литвинова выражает через газету глубокую благодарность начальнику завода тов. Татуну, треугольнику столярно-кузовного цеха и горсовету за исключительно чуткое и внимательное отношение к семье, тяжело переживающей утрату мужа и отца.

Литвинова Ан. Фед. и дети: Вера, Тоня, Маня, и Любз.

На ледяной горе в зеленом детском парке.
Фото И. Орлова.

НОВОСТИ ДНЯ

ГОРОД СТРОИТСЯ

— В последние дни строительная инспекция при горсовете приняла вновь выстроенный восьмиквартирный дом на ул. Урицкого для инженерно-технических работников и служащих льнострои и восьмиквартирный дом по Свешниковской ул. для инженерно-технических работников Сухонского речного пароходства. Принят надстроенный дом для инженерно-технических работников льнокомбината.

— Закончено строительство и идет оборудование детских учреждений: железнодорожного детсада на сто человек по ул. Герцена, детсадей на 36 человек в завокзальном поселке и яслей для детей начсостава гарнизона (на 36 человек) по Кузнецкой ул.

— В 1937 году на канифольном заводе построены и работают детский сад на 25 человек и паровая баня с душем.

— ✱ —

ВСТРЕЧА ХОККЕИСТОВ ВОЛОГДЫ И СОКОЛА

1 марта в Соколе состоялась встреча хоккейных команд фабрики Сокол и вологодского физкультурного общества «Спартак». Результат игры 9 : 7 в пользу Вологды.

НАВСТРЕЧУ ЖЕНСКОМУ ДНЮ

Ученицы кружевной профтехшколы активно готовятся к дню 8 марта. В цехах проведены беседы о значении Международного женского дня, о жизни женщин за рубежом и в СССР, о правах советской женщины, данных Сталинской Конституцией. Подготовляется большая художественная программа вечера самодеятельности—выступления хора народных и революционных песен, драмкружка и агитбригады.

Приближение дня 8 марта отмечается производственным подъемом. Разработаны для пуска в производство рисунки новых кружев на темы из пушкинских сказок: коврики «У лукоморья дуб зеленый», «Лебедь белая плывет» и «Золотой петушок».

ПРОИСШЕСТВИЯ

Воры. В ночь на 28 февраля в деревне Борисово, Бубено-Озерского района, из дома колхозницы М. В. Головковой со взломом окна была совершена кража одежды и других вещей на 1500 рублей. Вологодский уголовный розыск с этими вещами задержал известных воров И. А. Маркова, ранее судившегося четыре раза за кражи и И. А. Красильникова. Воры привлекаются к ответственности.

Гастроли украинс музыкальной ком

Положительной стороной ских старинных пьес являет ение в них музыкального а в виде сольных номеров, танцев.

Почти никакого музык материала мы не находим пьесах украинской музы гастролирующей в КОРе.

Так, в пьесе «Бесталанная зыка почти совершенно отс вала, если не считать не незначительных номеров в акте.

«Бесталанная»—произведе бое в драматургическом отн но тем не менее дающее материал для актерской игр обходимо отметить превосход полнение артисткой Оник Вирьки.

Прекрасно провел роль арт. Савинко-Львовский. В ения арт. Барвинской Буча (Иван), Арказанской нет большой яркости, то искренности, простоты и жи правды.

Разыграна пьеса с х дружным ансамблем.

Декоративная сторона однообразием.

Н. ГАЛ

Работа предприятий г за 2 марта

(в процентах к суточному

Швейная фабрика	
„Северный печатник"	
Хлебозавод	
Завод сгущенного молока	
Завод Главспирта	
Пивзавод:	
пиво	
„Венстул"	

— ✱ —

ИЗВЕЩЕН

Сегодня, в 6 часов вечер парткабинете горкома ВКП(тают курсы пропаганди тов Явка в ем слушателям обяз

Парткабинет горкома В

Отв. редактор К. И. Ш

СЕГОДНЯ | КИНОТЕАТР им. ГОРЬКОГО | СЕГОДНЯ

Звуковой приключенческий фильм

ЗОЛОТОЕ ОЗЕРО

Сверх программы выступление сатирика-фольстониста, артиста Ленгосэстрады

А. В. ЧУЖБИНИНА

ГОРТЕАТР

СЕГОДНЯ

РУСАЛКА

опера в 4-х действиях музыка Даргомыжского. Постановка музыкального училища.

Билеты: в канцелярии музучилища (тел. 4-64), в магазине КОГИЗа (пл. Свободы, 18) и с 1 марта в кассе гортеатра с 6 час. вечера.

НАЧАЛО В 8 ЧАС. ВЕЧЕРА.

5 и 6 марта КИРШОН

БОЛЬШОЙ ДЕНЬ

фантастическая пьеса в 4 актах.

Постановка заслуженного артиста республики А. С. ХОДАРЕВА

Начало спектакля равно в 8 час.

Касса открыта с 3 часов дня до 9 часов вечера.

КОР — 5 и 6 марта — КОР

СОСТОЯТСЯ

КОНЦЕРТЫ

МОСКОВСКОЙ ГОСФИЛАРМОНИИ

Гертруда КОЛДОБСКАЯ (песни народностей СССР).

ОРЛОВ и ВАСИЛЬЕВ (дуэт баянистов)

ДОНЦКЕР и ВЕРХОВЕЦ (сатира, юмор)

ИВАНИЦКАЯ и ПРИХОДЬКО (балет)

БОЯРСКИЙ (рояль)

Начало в 9 час.

Предварительная продажа билетов ежедневно в кассе клуба с 6 часов вечера.

Продается ЛОШАДЬ.

Обращаться: ул. Герцена, 5-а, контора фабрики „Ударница", тел. 2—55.

Кинотеатр «ИСКРА»

4, 5 и 6 марта

Заграничный звуковой художественный фильм

ПЕТЕР

Начало сеансов: в 6, 8 и 10 ч. веч.

5 марта, в 6 часов вечера, в здании горсовета, комн. № 3, назначается ОБЩЕЕ СОБРАНИЕ членов КАССЫ ВЗАИМОПОМОЩИ ИТР

Повестка дня:

1. Годовой отчет за 1936 г. (доклад правления)
2. Доклад ревизионной комиссии.
3. Разное.

Явка членов кассы обязательна, приглашаются ИТР и не состоящие членами кассы.

Правление

Фото-артели требуются ОПЫТНЫЕ ФОТО-ЛЮБИТЕЛИ, а также и МОМЕНТАЛЬЩИКИ со своей аппаратурой для разъездной работы в районах. Справиться: Советская ул. дом № 4 правление. Телефон № 4-12.

Артельсоюзу требуется специалист по скупке старых разных вещей в скупочном магазине. За справками обращаться: пл. Свободы в торговый сектор, в часы занятий.

ДЛЯ СВЕДЕНИЯ

всех клубов, театров и других мес общественного пользования, а также посетителей

По основаниям разъяснения НКФ РСФСР от 20 февраля с. г № 1 51.30/ 60 взимание платы за пользование вешалкой пр сещения мест общественного пользования (клубы, театры, ст лы, гостиницы и др.) НЕ РАЗРЕШАЕТСЯ.

Администрация учреждений, допустившая в ные платы, будет привлекаться к ответственности, как н налогоплательщиков.

Зав. горфо Голушков.

Ст. налоговый инспектор Ф. Ф.

В гор. Вологде с 10 по 25 марта 1937 г

ОРГАНИЗУЕТСЯ

МЕЖРАЙОННАЯ ЗИМНЯЯ

ЯРМАРКА

Колхозы, совхозы, колхозники и единоличники приглаша к активному участию в ярмарке.

Торгующими организациями г. Вологды и др. районов на ярм будут продаваться разные товары, как то: одежда, обувь, ман тура, продовольственные и др., всего на сумму 6 миллионов ру

Участвующие в ярмарке будут обслуживаться справочным и консультацией по вопросам сельского хозяйства, фин и другим.

Горвнуторг.

ПРОПАЛА СОБАКА, кличка „Мэри", кофейная, грудь белая, порода пойнтер, семи месяцев. Знающих колхозу имени Ив. Ив. Ба деевского сельсовета. Мать сообщить: спиртоводочный завод Крутикову за вознаграждение.

ПРОПАЛА ЛОШАДЬ, принадл ная.

Уполном. Севоблита № 281 Заказ № 35 Тип. издат. газ. «Красный Север». Вологда, Урицкого 2 Тираж 10.000 экз.