Пролетарии всех стран, соединяйтесь!

КРАСНЫЙ СЕВЕР

Орган Вологодского Горкома ВКП(б), Горсовета и ГСПС

№ 38 (5817) | 16 февраля 1937 г., вторник | ЦЕНА 10 КОП.

К собранию партактива

IX пленум Северного крайкома ВКП(б), состоявшийся 5—7 февраля, вынес исключительно важное решение по докладу Вологодского горкома ВКП(б) о выполнении им решений ЦК и крайкома ВКП(б) «Об итогах обмена партийных документов». О решениях пленума крайкома сегодня будет подробно доложено собранию актива городской партийной организации секретарем горкома тов. Крейнисом.

Пленум Севкрайкома дал суровую большевистскую оценку работе городского комитета партии, политотдела Северной дороги и ряду первичных парторганизаций. Иной оценки и быть не могло. На таких важнейших предприятиях, как паровозо-вагоноремонтный завод, железнодорожный узел, затон, в некоторых учебных заведениях и учреждениях имело место притупление большевистской бдительности коммунистов. Они проглядели факты вредительства (ремонтный завод), попытки срыва стахановского движения и контрреволюционные выступления троцкистских, меньшевистских элементов.

Все это происходило потому, что в городских и транспортных парторганизациях слабо налажена работа с каждым членом партии, кандидатом и сочувствующим. Тринадцать процентов парторганизаций не охвачены партийной учебой. Особо неудовлетворительно поставлена пропагандистская работа в парторганизациях ремонтного завода, на железнодорожном узле и у водников. Безобразно протекает учеба заочников, об этом свидетельствуют публикуемые сегодня материалы. А ведь среди заочников преобладает партактив!

Работа по приему в партию не поставлена в центр внимания партийных организаций. Первичными организациями небрежно оформляются материалы на принимаемых, горкомом партии задерживается рассмотрение заявлений.

Агитационная и массово-политическая работа не на высоте, особенно в ночных сменах.

Необходимо, руководствуясь решениями пленума Севкрайкома, на большую высоту поднять боеспособность парторганизации города и транспорта, на основе большевистской самокритики и повышения революционной бдительности вскрыть и до конца разоблачить контрреволюционных троцкистов-зиновьевцев и их союзников—правых отщепенцев, под какой бы личиной они не прятались, поднять массы на быстрейшую ликвидацию последствий вредительства, особенно на транспортных предприятиях.

Долг каждого коммуниста на основе величайшего политического документа—Сталинской Конституции и доклада товарища Сталина на Чрезвычайном VIII Всесоюзном С'езде Советов—обеспечить новый под'ем политической и производственной активности рабочих, колхозников и трудовой интеллигенции.

Собрание партактива города несомненно скажет свое веское большевистское слово, включится на скорейшее устранение недостатков и на повышение качества работы каждой парторганизации.

НА ФРОНТАХ в ИСПАНИИ

ЦЕНТРАЛЬНЫЙ ФРОНТ

ВАЛЕНСИЯ, 15 февраля. Вчера эскадрильи республиканских двухмоторных самолетов бомбардировали и рассеяли скопления мятежных войск в районе между Мотрилем и Кастель де Ферро. Республиканская эскадрилья вчера атаковала линии мятежников в секторе Сан Мартин де ла Вега. Республиканские истребители встретили шесть бомбардировщиков «Юнкерс», которые под охраной 36 истребителей намеревались бомбардировать Мадрид. В воздушном бою были сбиты два «гейнкеля». Республиканские самолеты не допустили бомбардировки Мадрида.

На мадридском фронте мятежники последние дни при помощи отборных частей ведут яростные атаки с целью перерезать дорогу Валенсия—Мадрид в секторе Сан-Мартин де ла Вега. Эти атаки отбиты республиканцами. Мятежником причинены тяжелые потери.

ВАЛЕНСИЯ, 15 февраля. 14 февраля в 22 часа 15 минут в Валенсии со стороны моря послышалась сильная канонада, длившаяся 5 минут. Неизвестным фашистским судном было сделано 30 выстрелов из нескольких орудий. Республиканская канонерка «Лайа» и береговая артиллерия немедленно ответили огнем. Ответный огонь длился 10 минут. Имеются убитые и раненые, пока удалось установить, что в порту было убито и ранено 5 человек.

ЛОНДОН, 14 февраля. По официальным данным, в Мадриде за время с начала осады в результате воздушных налетов мятежников убито 574 и ранено 1884 человека.

СЕВЕРНЫЙ ФРОНТ

БИЛЬБАО, 14 февраля. На бискайском фронте на участке Каламуа, юго-восточнее Эйбара, отряд республиканских войск незаметно подошел вплотную к передовой линии окопов мятежников и забросал окопы ручными гранатами. Мятежники в панике бежали, оставив в окопах много оружия. На сторону республиканцев перешло два унтер-офицера.

На астурийском фронте республиканская артиллерия разрушила колокольню овиедского собора, где были веером установлены пулеметы мятежников. В районе Наранко, северо-западнее Овиедо, батареи мятежников обстреливают позиции республиканцев. Из города Леон в ряды республиканской армии перешло 12 человек с ручными гранатами.

ПАРИЖ, 14 февраля. Комитет обороны Баскской автономной области сообщает, что в секторе Эйбара республиканские войска продвинулись по направлению в Каламуа.

Выступления германских трудящихся в защиту республиканской Испании

ПАРИЖ, 14 февраля. «Юманите» сообщает, что в Гамбурге арестован экипаж морского судна, который отказался отправиться в Испанию.

Прибывший в Роттердам (Голландия) экипаж германского парохода «Хенрика» забастовал, отказываясь продолжать перевозку оружия и снаряжения для армии генерала Франко. На электротехнических предприятиях Гарбе Ламейер в Аахене произведены аресты среди рабочих за сбор средств в фонд помощи республиканской Испании. 14 рабочих приговорены к тюрьме от 4 до 6 лет. После арестов установлен более строгий контроль за рабочими.

Открытие Пушкинской выставки в Праге

ПРАГА, 14 февраля. Сегодня в Праге в Национальном музее, в присутствии представителей чехословацкого министерства просвещения, министерства иностранных дел, пражского муниципалитета, общественных и культурных организаций и многочисленной публики состоялось торжественное открытие Пушкинской выставки. На открытии присутствовали также полпред СССР в Чехословакии тов. Александровский, первый секретарь полпредства тов. Шапров и другие советские работники.

ПОСЛЕДНИЕ ИЗВЕСТИЯ

БОРЬБА ЗА ДОРОГУ МАДРИД-ВАЛЕНСИЯ

ПАРИЖ, 15 февраля. Печать пишет о жестоких боях, происходящих между республиканцами и мятежниками за обладание дорогой Мадрид-Валенсия. Газеты отмечают, что вся дорога находится в руках правительства и по ней происходит движение правительственных машин.

По сведениям «Эвр», сражения в секторе реки Харамы продолжаются. Несмотря на новые атаки мятежников, республиканцы сохраняют все свои позиции.

— ★ —

СМЕРТНЫЕ КАЗНИ В БЕРЛИНЕ

БЕРЛИН, 15 февраля. Сегодня в Берлине казнены три человека. Один из них Иоган Эггерт был приговорен фашистским «народным судом» к смертной казни по обвинению в «покушении на свержение существующего строя». Остальные два приговорены судом по обвинению в «государственной измене».

ФАРИХ В КРАСНОЯРСКЕ

КРАСНОЯРСК, 15 февраля. Летчик Фарих, совершающий арктический перелет на самолете «Н-120», 15 февраля в 10 часов 35 минут по московскому времени благополучно прилетел в Красноярск.

— ★ —

ЗАКОНЧИЛСЯ С'ЕЗД СОВЕТОВ УЗБЕКИСТАНА

ТАШКЕНТ, 15 февраля. Закончился Чрезвычайный VI С'езд Советов Узбекистана, прошедший в обстановке исключительного под'ема.

При восторженных овациях всего зала в честь творца Сталинской Конституции товарища Сталина, С'езд единогласно утвердил новую Конституцию Узбекской ССР.

— ★ —

В ТУРКМЕНИИ НАЧАЛСЯ СЕВ

АШХАБАД, 15 февраля. В Туркмении наступили весенние дни. Повсеместно начался сев зерновых как на поливных, так и на богарных землях. Уже засеяно пшеницы и ячменя около 7000 гектаров.

Скульптор А. Г. Гамулин будет представлен на Пушкинской выставке в Сталинском дворце культуры металлургов (Зап.-Сиб. край) работами на сюжеты поэмы „Руслан и Людмила".

На снимке: А. Г. Гамулин заканчивает макет одной из скульптурных групп.

Фото Г. КОЖАПОВА (Союзфото).

Маршал Советского Союза т. А. И. Егоров выехал в Каунас

14 февраля начальник Генерального штаба РККА маршал Советского Союза товарищ А. И. Егоров по приглашению начальников штабов литовской, латвийской и эстонской армий выехал в Каунас, оттуда он выедет в Ригу и затем в Таллин.

Товарища Егорова сопровождают комдив товарищ Щеглов, полковник товарищ Черных, майор товарищ Калмыков и капитан товарищ Пинчевский.

На Белорусском вокзале маршала Советского Союза товарища А. И. Егорова провожали литовский посланник г-н Балтрушайтис, эстонский посланник г-н Траксмаа, поверенный в делах Латвии в СССР г-н Зеллис, начальник отдела внешних сношений Народного комиссариата обороны комкор товарищ А. И. Геккер, комкор товарищ Э. Ф. Аппога, зав. первым Западным отделом НКИД товарищ М. А. Карский, пом. зав. первым Западным отделом НКИД товарищ А. В. Фехнер, пом. начальника отдела внешних сношений Наркомата обороны комбриг товарищ Мацейлик, эстонский военный атташе майор Синка, чины литовской, латвийской и эстонской миссий.

Одновременно в Каунас и Ригу выехали литовский военный атташе полковник Скучас и латвийский военный атташе полковник Лесиньш.

Обмен телеграммами между Народным Комиссаром просвещения товарищем А. С. Бубновым и министром народного просвещения Ирана г. Али Аскер Хекметом

Народному Комиссару просвещения

А. С. БУБНОВУ.

Москва.

В момент, когда Иран собирается праздновать столетие со дня смерти знаменитого поэта, произведения которого пользуются всемирным признанием, пользуюсь случаем выразить пожелание развития культурных связей между нашими странами.

Министр просвещения **ХЕКМЕТ.**

Министру просвещения г-ну Али Аскер **ХЕКМЕТУ.**

Тегеран.

Искренне благодарю за Ваши пожелания в связи с Пушкинским юбилеем. Исторические литературные традиции Ирана естественно включили его в число передовых стран, принимающих активное участие в праздновании столетнего юбилея Пушкина.

Народный Комиссар просвещения **БУБНОВ.**

Успех советских спортсменов в Париже

ПАРИЖ, 14 февраля. Сегодня состоялись спортивные состязания, организованные газетой «Юманите». В международном кроссе первым пришел Знаменский Серафим (СССР)—27 минут 44 секунды, вторым — Знаменский Георгий (СССР)—28 минут 4 секунды, третьим Иванкович (СССР)—28 минут 55 секунд, четвертым Миро (Испания)—29 минут 10 секунд и пятым—Ле Гуиэ (Франция)—29 минут 16 секунд.

На женском кроссе первой пришла Зайцева (СССР)—7 минут 35 секунд, второй—Соболева (СССР)—7 минут 36 секунд, третьей—Васильева (СССР)—7 минут 57 секунд, четвертой—Бироллини (Франция)—8 минут и 4,5 секунды. Расстояние женского кросса—2 километра 300 метров. Расстояние международного кросса—9 километров 400 метров.

Несмотря на плохую погоду, присутствовало около 20 тысяч зрителей, очень тепло встретивших советскую команду и советских победителей, опередивших почти на полкруга своих соперников.

Сегодня, в 6 часов вечера, в зале заседаний горкома ВКП(б) созывается

ОБЩЕГОРОДСКОЕ СОБРАНИЕ АКТИВА

Вологодской парторганизации по вопросу:

Итоги IX пленума Севкрайкома ВКП(б)

(Докладчик т. Крейнис)

Вход на собрание с пред'явлением партийных и пригласительных билетов. Пригласительные билеты получить в общем отделе ГК ВК(б) до 4 часов дня.

Горком ВКП(б).

ВЫБОРЫ НОВОГО ПАРТКОМА ПРОШЛИ АКТИВНО

Отчетно-перевыборное собрание партийной организации завода «Северный коммунар» проходило в течение трех дней 3—4 и 5 февраля.

К этому собранию партийным комитетом и партийными организаторами цехов была проведена достаточная подготовка. Поэтому и активность на собрании была довольно высокой. Это собрание является одним из лучших по своей активности из всех партийных собраний с момента выборов парткома, т.е. с 1934 года.

В прениях на собрании выступило 38 человек; обычно число выступающих в прениях не превышает 10—12 человек и то «штатных». По отчету партийного комитета выступали товарищи, которые первый раз высказывали свои мысли на общих собраниях—это Смирнов, Трапезников, Голубев, Березин.

Партийный комитет старого состава не практиковал постановку отчетных докладов на партийных собраниях и не ставил под огонь самокритики работу и руководство парткома. На этом же собрании была совершенно правильная критика недостатков нашей работы со стороны выступивших в прениях коммунистов.

Собрание показало, что наряду с положительными сторонами в практике работы парткома имелись и серьезные недостатки, на что своевременно нам указывали краевой и городской комитеты партии. К числу крупных недочетов надо отнести редкие созывы цеховых партийных собраний: в 3—4 месяца один раз (кузнечный цех, парторг Менухов). Отсутствовала проверка выполнения партийных заданий. Не все коммунисты завода исправно посещали партийные школы и кружки. Партийный комитет не сумел своевременно помочь отдельным коммунистам стать образцом дисциплины на производстве и примерным в быту.

Такие, как тов. Рудалев, кандидат партии, был совершенно оторван от партийной работы, не посещал партийной школы и не выполнял партийных заданий. А оторвавшись от парторганизации Рудалев частенько пил и тем самым поставил себя в число недисциплинированных коммунистов. Выступая, Рудалев заверил партийную организацию, что эти недостатки он быстро устранит и что они вытекли потому, что его своевременно не поправили ни партком, ни парторганизация цеха.

Совершенно правильно большинство товарищей указывало на то, что партийный комитет мало знает бытовые условия коммунистов.

Жена члена партии Александра Березина, рабочего литейного цеха, 13 февраля обратилась в партком с жалобой на мужа, который систематически пьянствует, дает слишком мало денег семье из своего заработка. Ни партком, ни партийная организация цеха не принимали никаких мер по отношению к Березину, ибо не знали о его поведении и семейном быте, а смотрели только на его производственную сторону.

Состав членов партийного комитета обновлен на 40 процентов. Выведен из состава членов парткома тов. Анкудинов, который был не активен и не оправдывал доверия партийной организации завода. В токарном цехе, где работает Анкудинов, он тоже не проявил себя в достаточной степени.

Собрание предупредило тт. Д. Жилкова и М. Анкудинова, чтобы они более серьезно относились к выполнению партийных поручений. В прошлом они часто отлынивали от партзаданий.

Плохо работали стенные газеты завода—общезаводская и цеховые. Партийное собрание указало старому составу парткома на отсутствие руководства в этом важнейшем деле и обязало немедленно улучшить работу всех стенгазет. Мы полагаем, что новому составу парткома в деле улучшения стенных газет поможет и редакция газеты «Красный Север».

Указания партийного собрания новый состав парткома кладет в основу своей работы на ближайшее время, принимая все меры к скорейшему изжитию недостатков.

В конце февраля собираем специальное партийное собрание с отчетом парткома о выполнении вынесенных на отчетно-перевыборном собрании решений. То же самое будет заслушано и на цеховых партийных собраниях по отчетам парторгов.

Вне всякого сомнения новый состав парткома и новый состав парторгов, учтя ошибки прошлого, качество всей партийно-массовой работы поднимет на еще большую высоту.

А. ДАНИСОВ,
секретарь парткома.

ПИСЬМА ТРУДЯЩИХСЯ

Хотим учиться

В общежитиях льностроя работает 35 техничек. Это целый коллектив, живущий активной общественной жизнью. Мы включились в социалистическое соревнование, заключили между собою индивидуальные договоры на лучшее обслуживание комнат, обязались отлично обслуживать рабочих строителей и вместе с тем приучить и самого рабочего к правилам культурного общежития. Мы все это выполним.

Но у нас есть и свои требования. Сейчас мы, технички, совершенно оторваны от культурной жизни, мы отстаем от нее и от других рабочих стройки. Постройком не устраивает для нас читок, не организовал среди нас изучение Сталинской Конституции. Среди нас многие неграмотны, совершенно не умеют читать.

Мы были бы очень довольны, если бы красный уголок в большом чехолдинском доме работал каждый вечер. Мы бы хотели чаще видеть в нем постановки, слушать лекции на медицинские темы. В этом должен быть заинтересован наш санитарный инспектор тов. Пацюк. Он ничего не делает для того, чтобы научить нас санитарной грамоте: как нужно убирать и содержать комнату по правилам гигиены. Мы хотим учиться и просим чтобы нам в этом помогли.

Миронова, Крижева, Галахова, Плюнова, Иванова, Петухова.

— ★ —

ПО НАШИМ СИГНАЛАМ

По заметке **«Окопался»**, директор 5 кирпичного завода тов. Петров пишет: **«Пожарники, действительно,** дежурят по 12 часов, но затем отдыхают 24 часа, и, кроме того, получают 18 рабочих дней отпуска вместо обычных 12, а также бесплатную квартиру.

Старшему пожарнику т. Суконщикову, который мало занимается с пожарниками, мною указано на это в приказе».

★

Как сообщает **прокурор** гор. Вологды тов. **Дрожжин**, прокуратура приступила к расследованию по материалам статей **«Неуловимый кирпичи»** и **«Самоуправство продолжается»** («Красный Север от 4 и 6 февраля).

Рис. бр. АБРАМОВЫХ („Красная звезда").

Германская точка зрения на международные договоры.

Письмо Ромэн Роллана ученице смоленской школы Инне Барсовой

СМОЛЕНСК, 14 февраля. Несколько месяцев назад ученица смоленской 13 образцовой музыкальной школы, дочь настройщика роялей, 10-летняя Инна Барсова послала знаменитому французскому писателю Ромэн Роллану несколько своих музыкальных композиций. Одна из них была написана на тему известного произведения Роллана—«Жан Кристоф».

Недавно Инна Барсова получила от Ромэн Роллана письмо и фотографию писателя.

«Моя дорогая Инночка Барсова,—пишет Р. Роллан,—благодарю тебя за твое милое письмецо. Я с большим удовольствием прочел твои хорошие сочинения, особенно то, что ты написала о «Жане Кристофе». Они написаны очень тщательно, и твое вдохновение идет от хорошего чувствительного сердечка. Ты хорошая маленькая музыкантша, но тебе надо будет много учиться, читать и слушать много музыки—старой и новой. Музыка—очень богатый язык, который всегда обновляется с течением времени. Ты должна будешь учиться как музыке великих композиторов, так и народной музыке, тем прекрасным песням, какие так много в СССР.

Надеюсь, что у тебя есть и будут хорошие учителя, которые будут с интересом заниматься с тобой. Надеюсь также, что ты будешь заботиться о своем здоровье. Не утомляйся чрезмерно. Будь терпелива и верь в будущее. Большое счастье, что ты имеешь такие музыкальные способности.

Целую тебя, твой далекий старый друг **Роммэн Роллан.**

Вильнев (Швейцария)».

ОБМЕН ОБЛИГАЦИЙ

МОСКВА, 15 февраля. К 10 февраля 35.614 тысяч трудящихся обменяли облигации старых займов на облигации займа «Второй пятилетки» (выпуск четвертого года) на сумму 12.382.562 тысячи рублей.

ХРОНИКА

Совет Народных Комиссаров Союза ССР утвердил товарища **Крастина З. Ф.** заместителем начальника Главного управления Северного морского пути при СНК Союза ССР.

А. КУТЕЙНИКОВ

Учиться лучше!

Заочная учеба партийного, комсомольского и колхозного актива проходит неудовлетворительно, а слушание радиолекций совершенно неудовлетворительно,—так говорится в решении бюро горкома ВКП(б) от 11 февраля. Бюро горкома отметило, что план заочного обучения не выполняется; явка на занятия и семинары неполная, особенно плохо посещаются радиолекции; заочники в большинстве случаев приходят слушать радиолекции, не готовясь к ним; письменные контрольные работы многими заочниками в срок не представляются. Было несколько случаев срыва консультации не только в сельсоветах, но и в самом городе.

Решение бюро горкома обязывает каждого заочника по-серьезному взяться за учебу, обязывает каждого руководителя радиопартаудитории, каждого парторга, руководителей парткомов и особенно работников ИМЗО по-настоящему взяться за организацию и налаживание заочной учебы.

В районе числится 351 заочник. Организовано 6 радиопартаудиторий. По плану заочники сейчас работают над шестой темой (всего тем 12). но зачетные работы по теме выполнены всего на 79 процентов, остальные студенты до сего времени сидят на второй и третьей темах. Радиолекции посещает в среднем 70 проц. заочников, а в некоторых сельсоветах (Гаврильевском и Тошненском)—и того хуже. В Тошненском, например, в колхозе «Правда» сначала было около 200 заочников, а сейчас осталось только 40, несмотря на то, что этот колхоз на организацию учебы располагает большими средствами и хорошо оборудованной аудиторией.

Виновников плохой постановки учебы далеко искать нечего. Виноваты инструктора ИМЗО, плохо требовавшие выполнения контрольных работ, виноваты и руководители некоторых радиопартаудиторий. Взять к примеру руководителя партаудитории Гаврильевского сельсовета—Павловского и тошненского колхоза «Правда»—Машкина. Они безответственно относятся к порученному делу, сами недооценивают заочной партийной учебы.

— Я очень занят, много бываю в разъездах; часто вызывают в район, так что учебой я заниматься некогда,—оправдывает свою бездеятельность Павловский.

Не только в этих сельсоветах, но и в городе дело с учебой обстоит далеко неблагополучно. У некоторых городских коммунистов — районных активистов—для учебы тоже «времени нет».

Коммунисты Порошин (радиоузел), Агапитов (директор конторы Экспорт леса), Смелков начали учиться еще в 1935 году, а зачетов не сдали до сих пор, причем первые двое еще порядочно тем не выполнили. «Некогда учиться»,—твердят они.

Парторг треста ресторанов тов. Застровская тоже «по горло занята делами», об учении и не думает.

Коммунист Подморин («Северный коммунар») свое нежелание учиться прикрывает непартийными рассуждениями: «Пойду учиться—заработок понизится».

Подморин вместо шести тем сдал только одну.

Работник Лежского лесопромхоза Иконников выполнил из шести всего три темы, считая, что ему «большому ответственному работнику, сильно загруженному, надо работать, а не учиться».

Коммунист Прокофьев—председатель дорпрофсожа Северной железной дороги—на зачет по первой теме пришел совершенно неподготовленным. Думал сдать зачет на авось, но не вышло. Прокофьев теперь совсем забросил учебу.

Нет надобности доказывать, что все эти оправдания коммунистов, «не находящих» времени для учебы (читай—не желающих учиться), не выдерживают никакой критики. Эти оправдания не большевистские, а обломовские. Ясно одно: надо заставить как следует учиться этих коммунистов, а по их непартийным настроениям крепко ударить.

Этим коммунистам дают хороший ответ отличники заочной учебы, доказавшие, что никаких преград для выполнения тематического плана нет.

Вот коммунист тов. **Р. Г. Леммэ.** Он загружен не меньше чем другие,—работает в управлении железной дороги, но тов. Леммэ не пропустил ни одного занятия, ни одной лекции. Все темы выполнены на «отлично». Кроме заочного повышенного курса по истории ВКП(б) он изучает еще историю партии в кружке на латышском языке. И здесь он один из первых.

Тов. Леммэ много работает над книгой. Учится по первоисточникам—работам Ленина и Сталина, читает всю литературу, которая полагается по плану, слушает все лекции и пробавок к этому прекрасно справляется со своей работой. Вот и в «секрет» отличника заочной учебы тов. Леммэ.

Отлично учатся коммунисты М. Губкин и А. А. Морозов.—Они тоже сильно загружены. Тов. Губкин работает в лесу, но находит время для учебы и аккуратно приезжает слушать лекции и сдавать зачеты. Тов. Морозов всегда в командировках, но ни одной лекции, ни одного зачета не пропустил.

Что остается после этого от утверждения о недостаче времени для учебы коммунистов, желающих учиться? И литературы и бумагу, и время можно найти, было бы желание, была бы большевистская воля овладевать наукой. Этого-то вот и нехватает некоторым заочникам.

Горком ВКП(б) решил провести дополнительный пятидневник для отстающих заочников. На радиолекции выделены консультанты—инструктора горкома тт. Лысанова, Теренина и Дебелая. Парторги и секретари парткомов обязаны контролировать работу заочников, помогать им.

Все это обязывает каждого заочника учиться лучше, учиться не только на «хорошо» и «отлично». Учебный заочный план должен быть выполнен каждым заочником.

Судьбу урожая решает бразцовая подготовка к севу

Ни один колхоз Спасского сельсо- в (председатель т. Антонов) ностью не обеспечил себя полно- ными, высоковсхожими семенами. ыпано в семфонд всего лишь 3 процента яровой пшеницы, 11 центов овса, 28,4 проц. ячменя, проц. гороха, 56 процентов сор- ых-зерновых, 70 проц. льносе- , 69,7 проц. клевера, 19,8 проц. и далеко не весь картофель.

Приближается весна. Чем будем ть? Над этим вопросом ни один оводитель колхоза, ни сельсовет езно не задумались.

Вместо того, чтобы хранить золо- фонд высокого урожая, председа- колхоза «Победитель» Мерку- еще с осени разбазаривал семе- направо и налево. В колхозе ерная заря» был собран высо- урожай семян клевера, но прав- ы до того раздобрились, что е излишков распродали 10 цент- ов семян, предназначенных для ва. Сельсовет и горзо прогляде- эту вредную практику, во-время пресекли ее.

Состояние семфондов также остав- желать много лучшего. За зер- по-хозяйски не присматривают. пример, в колхозе «Герой труда» ена льна и вики заражены кле- : семена не удосужились во-вре- перелопатить. В «Северной заре» росла яровая пшеница.

В одном колхозе излишек ячменя, другом его нехватает, но есть шек других семян. Почему бы организовать межколхозный об- ? Можно и нужно. Однако, никто до этого не додумался.

Повезет ли конь в посевную? ходится в этом сомневаться, если решительно не будет улучшен уход за конем. Больно и обидно видеть заезженных, тощих и больных лошадей в той же «Северной заре». В руках председателя сельсовета—13 документов на 13 лошадей этого колхоза, недавно павших от бруцеллоза. Оставшиеся лошади кормятся впроголодь, одной особой, на отдых не поставлены.

Не в лучшем состоянии конское поголовье в колхозах «На страже», «Красное село» и других. На весенний сев в целом по сельсовету забронировано зерно-фуража всего навсего 15,3 процента, кормов 55,8 проц. Напрашивается вопрос, чем будут во время сева кормить лошадей? Правления колхозов и сельсовет еще не занялись по-серьезному изысканием дополнительных кормовых ресурсов. А вот как раз об этом-то и надо позаботиться именно сейчас, не дожидаясь весны.

В скотном дворе колхоза «Красное село» чистота и порядок. Но снаружи, у стен накоплены горы замерзшего навоза. Навоз на поля не вывозится.

По плану должны бы ежедневно возить навоз 6 лошадей, возят же две, но и те не каждый день. «Ночного золота» не привезено ни одной бочки, а надо 500.

Цифры и факты во многом обвиняют сельсовет, горзо и МТС. Прежде всего в том, что они не приняли к быстрому исполнению великой программы в борьбе за высокий урожай—постановление Совнаркома СССР «О государственном плане весеннего сева 1937 г.». Рекордные урожаи нужно завоевывать образцовой подготовкой к севу!

А. ПАУТОВ.

Напрасные надежды

роде существует так называ- ий Сельхозснаб. Уж больно еоротливые люди сидят в этом дении. Не за горами весна, а складах Сельхозснаба нет необ- имых частей для ремонта сель- озяйственного инвентаря. Спро- ь лемехов, стоек и болтов к торному плугу ТП-4 или ре- ов, подшипников передних и их колес, колпаков к колесам, ей автомата к плугу или сортового железа, вам вежливенько отвечают:

— Пока нет. Но надейтесь, будут на-днях.

Через неделю—две снова приходишь и тот же ответ.

Плохо торгует и «Гутапсбыт». Потребовались к трактору лампочки, стекла к фарам, бронированные провода, регуляторы к динамо—хоть поезжай за ними в Москву.

Д. Н.

В ШКОЛАХ ВЗРОСЛЫХ

Я стала грамотной

Как было тяжело сознавать, что я молодая женщина, а неграмотна. Я не винила своих родителей за то, что они не дали мне образования. При всем их желании они не могли этого сделать.

Но вот в 1932 году на ВПВРЗ организовалась школа для обучения взрослых. Я первая из домашних хозяек пошла с большим желанием на учебу.

Со всей серьезностью и настойчивостью взялась за учебу. Шаг за шагом стала продвигаться вперед. Настойчивость не пропала даром.

Теперь я уже свободно пишу, читаю.

Когда стала грамотной, то жизнь стала лучше и веселей.

Только в нашей стране женщина так беспредельно счастлива.

Спасибо товарищу Сталину который создал светлую и радостную жизнь советской женщине!

Жена рабочего ВПВРЗ **ДУЛОВА.**

— ★ —

Способный ученик

Борис Васильевич Седов второй год работает столяром на кирпичном заводе № 5. Своей работой он доволен. Зарабатывает хорошо и живет неплохо. Но всегда с болью вспоминает о том, что мало пришлось поучиться—две зимы сельской школы вот и все образование.

Сейчас Б. Седову двадцать пять лет. У него большое желание учиться, особенно изучить арифметику. Видя это, я и решил помочь Борису Васильевичу.

Мы начали заниматься. Мой ученик оказался очень способным и стал быстро продвигаться вперед.

Ежедневная двухчасовая учеба и настойчивая работа над собой помогли Борису Васильевичу овладеть арифметикой. Сейчас он свободно производит действия над простыми арифметическими числами. В ближайшие дни он приступает к изучению простых дробей.

Жажда знания у Бориса Васильевича с каждым днем все возрастает, он упорно стремится ликвидировать свою малограмотность и, конечно, добьется этого.

Владимир МЕЛЬНИКОВ.

Новые гиганты льняной промышленности

МОСКВА, 14 февраля. В этом году будет строиться восемь льняных комбинатов. Два из них—смоленский и оршанский—пускаются в 1937 году. Смоленский комбинат будет выпускать ежегодно 15,2 миллиона метров простынного полотна и жакардовых тканей—скатерти и полотенца с вытканными узорами.

Недалеко от этого предприятия вырастет в дальнейшем второй смоленский комбинат, который также будет изготовлять простынное полотно и другие ткани широкого потребления—в общем около 14 миллионов метров в год.

Вступающий в строй оршанский льнокомбинат рассчитан на выработку в год 24 миллионов метров тканей—полубелых, сурового полотна, мешковины.

Продолжается строительство двух однотипных комбинатов в Вологде и Бежецке, каждый производительностью в 20 миллионов метров тонкополотняных тканей. Они должны быть пущены в 1938 году.

Строящийся глазовский комбинат рассчитан на выпуск в год 25 миллионов метров суровых тканей широкого потребления.

В Вязьме строится комбинат для выработки брезентовых тканей—33 миллиона метров в год.

Проектируется ржевский комбинат. Подготовительные работы к строительству его начнутся в этом году. Он рассчитан на выработку 11 миллионов метров тонкополотняных тканей ежегодно.

На льняных комбинатах будут широко применяться веретена системы советского инженера Зворыкина.

ЗА ЧТО БЕРУТ ДЕНЬГИ?

В мастерскую «Красного факела» я сдал на ремонт самовар. Это было 17 декабря. Велели придти за самоваром 22. Пришел 22—не готово «приходите 24!», однако и в этот срок заказ мне не выдали.

Возмутившись, я сказал заведующему лудильным цехом, что никому не дано право гонять людей. На это последовал ответ: «не ваше дело мне указывать, можете на меня жаловаться!» Принес самовар домой, поставил три раза—он потек. Я отнес его обратно в мастерскую, снова починяли и снова я ходил четыре раза.

Ф. АЛЕКСЕЕВ.

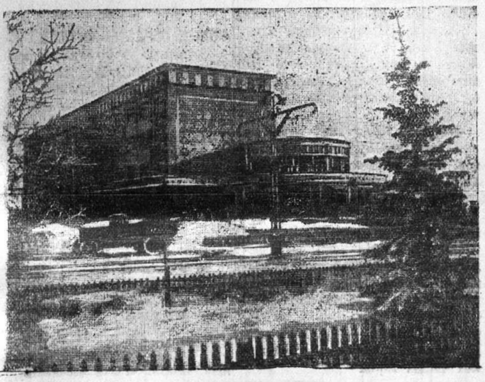

В конце 1935 г. открылся Дворец культуры металлургов в Сталинске (Западно-Сибирский край).

На снимке: общий вид Дворца культуры со стороны проспекта им. Молотова.

Фото Г. КОЖАНОВА (Союзфото).

К XIX годовщине Красной Армии

На страже мира социалистических завоеваний

ашa счастливая и необ'ятная а под руководством ВКП(б), руководством великого вождя, друга трудящихся, нашего **Сталина**, стала могуще- ной, как ни одна страна в . Социализм утвердился в Р бесповоротно. Нет и не най- теперь такой силы, которая а бы помешать победному ше- великого народа к коммуниз- Великие идеи Маркса—Энгель- Ленина — Сталина воплоти- в жизнь на 1/6 земного шара. победы нашли яркое отраже- в величайшем документе нашей — Сталинской Конституции Р.

аги народа намереваются на миллионов трудящихся вос- вить и укрепить пошатнув- господство капитализма, гос- во эксплоататоров, тунеядцев культуры и прогресса, за- х врагов всего трудящегося ечества. На западе фашистская ния открыто и лихорадочно тся к войне. На востоке ми- истская Япония, заключившая анией союз, уже много лет о и настойчиво готовится е против СССР.

Но на границах нашей родины на страже мира и спокойствия народов СССР стоит готовая к борьбе Рабоче-Крестьянская Красная армия. 19 годовщину своего существования Красная армия встречает величайшими победами в развитии сухопутных, воздушных и морских сил.

Пехота и конница РККА имеют в своих рядах прекрасных бойцов и начальников, беззаветно преданных долгу защиты родины и социализма. Наша пехота и конница отлично вооружены, обеспечены сильной танковой артиллерийской поддержкой. Они имеют все необходимое для борьбы против современных, технически сильных, вражеских армий. Наша пехота и конница хорошо взаимодействуют не только с артиллерией и танками, но и с другими родами войск. Они готовы к борьбе против танков, химии и авиации вражеских армий.

Наша **артиллерия** многочисленна и разнообразна. Она имеет в своем составе тысячи орудий от самого маленького до самого крупного современного калибра. Наши пушки, гаубицы и мортиры по своей меткости, скорострельности, разрушительной силе и дальности огня соответствуют современному уровню первоклассной артиллерийской техники. Наша артиллерия обучена тесному взаимодействию с пехотой, конницей и танками. В сражениях она окажет им могущественную поддержку и расчистит путь к победе своим дальнобойным, метким и сокрушительным огнем.

Красная армия располагает многими тысячами первоклассных танков. Красная армия имеет необходимые ей крупные современные танки. Быстроходные танки тоже имеются у нас в достаточном количестве.

Автомобиль широко внедрен во все роды войска РККА. Вместе с танками и тракторами, автомобильный и механизированный парк Красной армии—самый мощный по численности и первоклассный по качеству материальной части.

Воздушные силы Красной армии завоевали себе авторитет в глазах всего мира. Наши летчики, наши воздушные бойцы, техники, командиры, беззаветно преданные социалистической родине, народу, своему великому вождю товарищу Сталину, поистине замечательны по доблести и геройству. Хороши наши самолеты. Это—первоклассные, великолепные боевые машины. Хороши, бесподобны наши бесстрашные парашютисты. Воздушные силы Красной армии по своей мощи, боевой готовности, преданности родине не имеют себе равных ни в одной из самых передовых буржуазных армий.

Морские силы Красной армии гордо, с достоинством, с уверенностью в своих силах несут по волнам морей и океанов красный флаг—флаг СССР. Наш молодой морской флот укомплектован превосходным личным составом, беззаветно преданным социалистической родине и великому вождю товарищу **Сталину**. Наш флот располагает кораблями, хорошо посовременному вооруженными и подготовленными к сложному морскому бою.

Для защиты границ и для борьбы за мир Советский союз имеет могущественную вооруженную силу, способную не только отразить нападение, но и жестоко наказать агрессора там, откуда он придет.

Красная армия—детище Великой пролетарской революции. Она развивалась и крепла под руководством гениального ученика и соратника Ленина—великого **Сталина**. Ее полководцем является талантливый организатор и боевой вождь—первый маршал Советского союза **К. Е. Ворошилов**. Частями, соединениями, армиями, округами, флотами командуют и руководят начальники и командующие—майоры, полковники, комдивы, командиры, флагманы флота и маршалы, вышедшие из низов, из рядов рабочих и крестьян. Эти люди беззаветно преданы своему народу, большевистской партии, правительству, своему вождю товарищу **Сталину**. Эти люди спаяны между собой и со своим полководцем товарищем **Ворошиловым** узами боевого товарищества, партийности, взаимного доверия, уважения и дружбы. Эти люди связаны узами товарищества, партийности, доверия и дружбы со всей массой бойцов и командиров.

По воле всего советского народа, по приговору Военной коллегии Верховного Суда СССР, понесли заслуженную кару кровавые изменники и предатели родины, диверсанты и убийцы из троцкистской банды. Происки врагов социализма, тревожная международная обстановка обязывают каждого из нас быть еще более бдительным, вскрывать козни врагов, разоблачать их и быть готовыми отразить и наказать их по заслугам. К классовой бдительности всегда призывал и призывает нас товарищ **Сталин**.

Красная армия перед лицом неслыханных по своему вероломству преступлений озверелых классовых врагов, перед лицом опасности войны бдительно охраняет достоинство и безопасность великой страны социализма.

Командарм II ранга А. СЕДЯКИН.
Начальник противовоздушной обороны РККА.

Композитор М. И. Глинка

(80-летие со дня смерти)

15 февраля, исполнилось 80 лет со дня смерти знаменитого русского композитора первой половины XIX столетия Михаила Ивановича Глинки.

М. И. Глинка родился 20 мая 1804 года в селе Новоспасском Смоленской губернии. Систематически заниматься музыкой он начал в 1817 году в Петербурге, где его учителем по фортепиано был композитор Джон Фильд. В 1823 году в печати появился первый романс Глинки «Моя арфа». Несколько лет спустя Глинка сближается с крупнейшими писателями своей эпохи—Пушкиным, Грибоедовым, Жуковским, Дельвигом и другими.

Вслед за первой оперой «Иван Сусанин» Глинка создает свою блестящую подлинно народную оперу «Руслан и Людмила» на основе чудесной поэмы Пушкина. Эта опера была показана в Петербурге в ноябре 1842 года. Великосветская публика холодно встретила новое замечательное творение Глинки, построенное на народных мотивах, прекрасно передающее замысел пушкинской поэмы. Опера «Руслан и Людмила» до сих пор не сходит со сцены советского театра.

В последние годы Глинка создал гениальную симфонию «Камаринская». Побывав в Испании, он написал две симфонических картины «Ночью в Мадриде» и «Аррагонская Хота». В его творческом наследии имеются также около 40 пьес для фортепиано, значительное количество романсов, трио, квартетов и т. д.

Отправившись в 1856 году в свое последнее путешествие на запад, М. И. Глинка 15 февраля 1857 года скончался в Берлине.

★

Государственный Академический Большой театр Союза ССР заканчивает работу над новой постановкой оперы Глинки «Руслан и Людмила». Дирижер спектакля—народный артист РСФСР орденоносец С. А. Самосуд, режиссер—Р. В. Захаров, художник — В. Ходасевич. Премьера спектакля состоится в первых числах марта.

Новости дня

«РОЖДЕННЫЕ БУРЕЙ»

На склад межрайонной базы Книгоцентра поступили первые 300 экземпляров (из 2 тысяч заказанных) книги писателя—орденоносца Н. Островского «Рожденные бурей». Вчера в магазин Книгоцентра поступило для продажи 22 экземпляра, которые были сразу же раскуплены. В типографии «Северный печатник» эта книга печатается 10-тысячным тиражом и выйдет к 1 марта.

— ★ —

СТРЕЛКОВЫЕ СОРЕВНОВАНИЯ ШКОЛЬНИКОВ

Вчера закончились заочные стрелковые соревнования средних школ города. Лучших результатов по стрельбе в противогазах и без противогаза добились стрелки школы № 6, выбив 337 очков из 600 возможных, стрелки школы № 3—212,9 очков. Высший результат дал ученик 6-й школы Голицын, он выбил 74 очка из 100 возможных, Остроумова—61 очко. Петров и Ржаницын из 3-й школы выбили 63 и 62 очка.

— ★ —

НОВЫЕ СОРТА ОБОЕВ

Артель «Красный полиграфист» освоила до 60 рисунков обоев. В январе выпущено 9 тысяч кусков обоев, а в феврале предполагается выпустить 30 тысяч кусков.

— ★ —

НОВЫЕ ОБРАЗЦЫ КРУЖЕВ

Кружевная профтехшкола заканчивает отбор и ведет техническую обработку образцов различных кружев, показанных на летней кружевной выставке. До 50 образцов пускается в массовое производство. Дополнительно к ранее посланным кружевсоюз готовит к отправке на всесоюзную выставку еще около 100 образцов.

ПОПРАВКА

Во вчерашнем номере «Красного Севера» под статьей «Никому не отдадим родной земли» выпала подпись: **Р. Эйдеман.**

Над заметкой «Рогов пьянствует» (7 стр.) заголовок правильно, следует читать: **«Рогов бесчинствует».**

Пилостав Реликорецкого лесопункта Д. Замуракин за точкой левия лучковой пилы ромбическим напилком при помощи кегса
Фото Н. ОРЛОВА.

Полностью уплатили культсбор

Колхозники сельхозартели «Новая жизнь» И. Яриков, Н. Подхомутов, А. Наугольная, М. Яриков, И. Анкундинов, Н. Подхомутов, П. Серов, А. А. Наугольная, А. Блинов, В. Лукин и Х. Роднин полностью уплатили культсбор за первый квартал. На 100 процентов уплатили культсбор за первый квартал и 5 колхозников сельхозартели «Северный коммунар».

РОЖКОВ.

— ★ —

Обязательства рабочих пивзавода

Общее профсоюзное собрание рабочих пивзавода обсудило обращение наркома тов. Микояна ко всем работникам пищевой промышленности. Работники пивзавода взяли обязательство выполнить годовой план к 20-й годовщине Октября, к 1 апреля закончить техническую учебу и всем коллективом сдать гостехэкзамен первой ступени. Путем изжития брака, потерь и при полном использовании агрегатов снизить себестоимость на 25 процентов.

С сегодняшним номером „Красного Севера" подписчикам рассылается: „Решение президиума Вологодского горсовета о местных налогах и сборах на 1937 год".

Пушкинские дни в клубе госторговли

Триста работников госторговли присутствовали в клубе 10 февраля на юбилейном пушкинском вечере. 11 февраля драмкружок клуба организовал пушкинский вечер в подшефном колхозе «Правда» Тошненского сельсовета. 350 колхозников с большим вниманием слушали часовой доклад о жизни и творчестве великого поэта, смотрели «Цыганы» Пушкина, а также современную комедию «Большие страсти».

12 февраля клуб устроил пушкинский вечер для подшефной школы № 13, 13 февраля—для учащихся кооперативного техникума. На выходной день 18 февраля намечен пушкинский вечер для работников Ленвоенторга.

— ★ —

Пушкинский концерт

На-днях в гарнизонном клубе состоялся пушкинский концерт.

Зрительный зал был переполнен командирами, политработниками гарнизона, их семьями и пионерами города.

Научный работник пединститута тов. Атабеков рассказал о детстве А. С. Пушкина.

После доклада начался показ детской самодеятельности.

Нам особенно понравилась инсценировка пушкинского произведения «Скупой рыцарь», исполнителями которой были ученики пятой средней школы.

Ученик средней школы № 2 Вова Шаганов прекрасно исполнил песенку «Узник».

Вечер оставил у нас самое хорошее впечатление. Мы интересно провели время и хорошо отдохнули.

Ученики 5 «А» класса 12-й неполной средней школы—**Головяшкин, Веденеева, Щенникова** и **Трубикова.**

Задерживают зарплату

Рабочим-строителям при Вологодском сельскохозяйственном институте до сих пор не выдана зарплата за январь. Это уже второй случай задержки ее в этом году.

Причина задержки в том, что об'екты строительства на 1937 год еще не утверждены, а потому банк не отпускает средств.

Директор института тов. Подвойский выход из положения находит в том, чтобы оплатить строителей за счет зарплаты преподавателей. Но тогда преподаватели окажутся в таком положении, как сейчас строители.

П. У.

Работа предприятий города за 14 февраля

(в процентах к суточному пла[ну])

Швейная фабрика . . . . . 5[?]
Хлебозавод 107
Завод сгущенного молока . . 69
Завод Главспирта . . . . 10[?]

Пивзавод:
пиво 81

„Северный печатник" не ра[бо]тал из-за отсутствия электроэ[нер]гии.

„Венстул" не работал из-за отс[ут]ствия болтов и электроэнергии.

— ★ —

ПРОИСШЕСТВИЯ

Задержана шайка грабите[лей]

Около 11 часов вечера 9 фев[раля] трое неизвестных вошли в ви[нный] магазин № 5 на Советском прос[пекте]. У одного в руках был обл[омок] водопроводной трубы и большая [от]вертка—орудия для взлома за[мков]. Неизвестные потребовали у пр[одав]щицы Корниловой вина и стак[ан], а также спросили, есть ли за[...]ной контора. Затем они стали [рас]пивать вино, сговариваясь, [как] лучше ограбить кассу.

Корнилова успела выбежат[ь из] магазина и запереть дверь. Она [об]ратилась за помощью в мили[цию]. Тем временем грабители взло[мали] кассу, забрали 300 рублей [...] наличность), редикюль и бух[анку] хлеба, принадлежавшие Кор[ниловой]. Работники милиции задер[жали] преступников. Предводитель на[звал]ся Вашехтанель Жорж Пау[...] 1912 г. рождения, из Ленин[град]ской области. Судился за воров[ство]. Не имеет ни паспорта, ни[каких] документов, без определенных [заня]тий. Двое других—Н. Д. Боль[шаков] и М. В. Васильев также без [доку]ментов, лица без определе[нных] занятий. Большаков (он же С[...]) три раза судился за воровство.

Преступники заключены [под] стражу.

— ★ —

Извещения

Консультация пропаганд[истов] комсомольской политсети по [...]ным моментам истории ВКП[(б)] 16 февраля переносится на 20 [фев]раля.

★

Сегодня, в 6 час. вечера, [в] В КСМ (комн. № 13) провод[ится] консультация пропагандистов [нача]льных комсомольских полит[школ]. На консультацию вызываются: [...]толдина, Полюков, Потехина, [...]а (педвуз), Старостин [...]льност[...], Сайкин (центр. библиотека), [...] („Севтранлес"), Шилов (мясок[омби]нат).

Отдел политуч-бы ГК ВЛК[СМ]

Сегодня, в 6 час. вечера, [в] парткабинете горкома ВКП(б) [чи]тают курсы пропагандистов [и агi]таторов. Явка всем слушат[елям о]бязательна.

Парткабинет ГК ВКП[(б)]

Зам. отв. редактора **Н. М. УШ[...]**

Чуткий медработник

Надежда Францевна Гущина—массажистка городской поликлиники — человек пожилой, имеет 38-летний стаж работы, но несмотря на преклонный возраст, неутомимо работает на своем посту. Часто бывает, что комплект на массаж набран, рабочий день идет к концу, но она с приветливой улыбкой выглядывает из своего кабинета, спрашивает:

— Кто еще ко мне?

Обычно набирается сверх комплекта человека 3—4 и нередко она уходит с массажа, когда уже все кабинеты пусты—одни лишь уборщицы моют полы.

Надежда Францевна с любовью и заботой относится к своим пациентам, не жалея сил, не считаясь со временем.

Б. М.

ГОРТЕАТР

16, 17 и 18 февраля — А. ГЛОБА

ПУШКИН

трагедия в 4 актах.
Постановка режиссера А. М. СУХОДОЛЬСКОГО.
Начало спектаклей в 8 час. вечера
Касса открыта с 3 час. дня до 9 часов вечера.

ИСКРА ИСКРА

СЕГОДНЯ **ПРЕМЬЕРА**
Большой звуковой художественный фильм
БОРЦЫ
АНОНС: „НОВАЯ РОДИНА"

ПОКУПАЕМ ДОМА или КВАРТИРЫ
С предложением обращаться в Волкружевсоюз — ул. Менжинского, 3.

КИНОТЕАТР Им. ГОРЬКОГО

ПОСЛЕДНИЕ ДНИ
Звуковой художественный фильм
НОЧНОЙ ИЗВОЗЧИК
—СВЕРХ ПРОГРАММЫ—
НОВОСТИ ДНЯ два журнала кинохроники
ЗАВТРА **ТАНЦЫ**

ОФИЦИАНТЫ, квалифицированные **БУФЕТЧИКИ** опытные раз'ездные и
ШЕФ-КУЛИНАР
требуются головному буфету станции Вологда на постоянную работу. Обращаться по адресу: вокзал, буфет-ресторан.

КЛУБ им. ОКТЯБРЬСКОЙ РЕВОЛЮЦИИ (КОР)

17 февраля **КОНЦЕРТ** 17 февраля
МУЗЫКАЛЬНОГО УЧИЛИЩА
ПУШКИН в МУЗЫКЕ
Сцена дуэли из оперы „Евгений Онегин" (в сценическом оформлении)
Произведения на тексты и сюжеты Пушкина в исполнении
СИМФОНИЧЕСКОГО ОРКЕСТРА, ХОРА и СОЛИСТОВ
Начало в 8 час. 30 мин. вечера.
Билеты в канцелярии муз. училища (тел. 4—64), в магазине КОГИЗа (пл. Свободы, 18) и в кассе КОР с 6 ч. вечера.

Убитые горем мать и сестры извещают друзей и знакомых о смерти горячо любимой дочери и сестры
НИКИТОЧКИНОЙ Любови Афанасьевны
последовавшей 14 февраля после продолжительной и тяжкой болезни. Похороны состоятся 16 февраля, в 4 часа дня. Вынос тела с квартиры—Железнодорожная, 6, на Богородское кладбище.

К СВЕДЕНИЮ СТРОИТЕЛЬНЫХ и ДОРОЖ[НЫХ] ОРГАНИЗАЦИ[Й]
имеется в неограниченном [коли]честве шлак из топок паро[возов] для строительства и дорог. От[груз]ка со станций Скалино, Вол[огда], Харовская и Вожега в сев[ерном] направлении. Для заключения [дого]воров обращаться в контору [ст.] Вологда-I, тел. № 21[...].

ТРЕБУЕТСЯ СЧЕТОВ[ОД]
Вологодской базе Союзсах[...]. Обращаться: Советский про[спект], д. № 16, вверху.

18 февраля, в 17 часов, созы[вается] общее собра[ние] членов ЖСК [„Об']единение". Явка каждому члену [обя]зательна.
Повестка дня: отчет пред. пр[авле]ния о работе за 1936 год.
Правле[ние]

ШОФЕРЫ квалифицир[ованные] требуются в[...]ской базе Севмаслопрома на [...] машины ГАЗ-АА с от'ездом в [рай]оны. За справками обращат[ься на] базу маслопрома—устье реки [...]тухи, дом № 1, или по теле[фону] № 1—26.

Уполном. Севоблита № 210 Заказ № 21 Тип. издат. газ. «Красный Север». Вологда, Урицкого 2. Тираж 10.000 экз.