Пролетарии всех стран, соединяйтесь!

Красный Север

Орган Вологодского Горкома ВКП(б), Горсовета и ГСПС

№ 16 (5295) | 20 января 1937 г., среда | ЦЕНА 10 КОП.

21 января, в 7 часов вечера, в помещении гортеатра созывается траурное заседание пленума Вологодского горсовета с участием партийных, профсоюзных, комсомольских и других общественных организаций города, посвященное 13-й годовщине смерти В. И. Ленина.

ПОВЕСТКА ДНЯ:

— Дело Ленина-Сталина победило. (Докл. т. Воронков).

Члены ВЦИК, облисполком, горсовета, горкома ВКП(б), ГК ВЛКСМ, горпрофсовета проходят по своим мандатам, остальные по пригласительным билетам, которые выдаются в орготделе горсовета, комн. № 3.

Зам. пред. горсовета Анучин.
Отв. секретарь Рычков.

Годовые отчеты в колхозах

Закончился сельскохозяйственный год, год новых успехов в артельном хозяйстве. Колхозы района встретили Чрезвычайный XVII Всероссийский С'езд Советов дальнейшим ростом общественного богатства. Передовые колхозы и бригады на деле доказали, что и при неблагоприятных климатических условиях, какие были летом прошлого года, можно и должно собрать высокий, стахановский урожай.

Большинство колхозов района в срок выполнили обязательства перед государством. Неделимые фонды колхозов, по сравнению с 1935 годом, возросли почти в 8 раз: с 42 до 302 тысяч рублей. Размеры колхозных свободных средств, несмотря на увеличение расходов на культурно-хозяйственные нужды, повысились. Остатки неделимых фондов составляют около 70 тысяч рублей.

Работа колхозов за 1936 год найдет свое яркое отражение в годовых отчетах. Обсуждая и утверждая годовой отчет, колхозники рассмотрят коренные вопросы своего хозяйства и наметят перспективы его дальнейшего роста, расцвета в полном смысле этого слова. Отчетная годовая кампания явится своего рода оценкой работы правлений, проверкой производственной деятельности артели. Как соблюдался сталинский устав артели, какие пункты устава не выполнены, как работала ревкомиссия, правильно ли выполнялась приходо-расходная смета—вот вопросы о которых пойдет речь на общих колхозных собраниях.

Обсуждение и утверждение годового отчета, этого важнейшего документа артели, является важнейшим событием в жизни колхоза. Вот почему к этому событию надо подготовиться хорошо, образцово.

Президиум облисполкома от 8 января обязал обеспечить составление годовых отчетов за истекший год к 1 февраля.

Как идет дело?

Надо прямо сказать, что ни МТС, ни горзо подготовкой отчетов совершенно не руководят. Хуже того, они оттягивают срок составления отчетов, ориентируя колхозы на 10 февраля. Вредная ориентировка! Плана проведения отчетной кампании нет. Горзо не удосужился до сего времени даже дать колхозам контрольные цифры о подготовке приходо-расходных смет. С запозданием колхозы получили формы и бланки отчетов, а многие и вовсе их не получили.

Только после районного совещания по вопросу отчетности, кое-где зашевелились. Но как? Колхозные счетоводы, не получая должной помощи горзо и поддержки колхозного актива,—стахановцев, начали в одиночку и наспех подгонять годовую отчетность, отложив в сторону текущие дела, оторвались от производственных будней колхозов.

В районе не единичны случаи недопустимой беззаботности и учетному делу. Не везде проведена инвентаризация, распределение доходов по трудодням, не везде проверена и выявлена задолженность.

Надо решительно пресечь попытки сводить составление годовых отчетов к простой формальности. При обсуждении и утверждении отчета должно быть учтено каждое ценное замечание рядового члена артели. Только при помощи развернутой самокритики можно вскрыть все болячки в хозяйстве, на-ходу исправить допущенные ошибки.

Составление годовых отчетов не терпит никаких отлагательств. Требуется настоящая помощь колхозам со стороны инструкторов и бухгалтеров МТС, сельхозбанка, горфо и шефствующих организаций. К составлению отчетов надо привлечь широкие массы передовиков-колхозников. Все это поможет быстро составить правильные отчеты, отражающие действительное положение в колхозах.

Постановление Чрезвычайного XVII Всероссийского С'езда Советов

по докладу председателя Конституционной комиссии ВЦИК тов. Калинина М. И.

Заслушав и обсудив доклад Председателя Конституционной Комиссии ВЦИК тов. Калинина М. И. о проекте Конституции Российской Советской Федеративной Социалистической Республики, Чрезвычайный XVII Всероссийский С'езд Советов постановляет:

1. Представленный Конституционной Комиссией ВЦИК проект Конституции РСФСР одобрить и принять за основу.

2. Для рассмотрения внесенных поправок и дополнений и для установления окончательного текста Конституции РСФСР образовать Редакционную Комиссию в составе 164 человек.

3. Поручить Редакционной Комиссии в двухнедельный срок представить на рассмотрение С'езда окончательный текст Конституции, учтя при этом результаты обсуждения проекта Конституции на С'езде.

ПРЕЗИДИУМ С'ЕЗДА.

Москва, Кремль,
18 января 1937 года.

Постановление Чрезвычайного XVII Всероссийского С'езда Советов

Заслушав доклад Председателя Мандатной Комиссии Чрезвычайного XVII Всероссийского С'езда Советов тов. Шкирятова М. Ф., Чрезвычайный XVII Всероссийский С'езд Советов постановляет:

Доклад Мандатной Комиссии утвердить

ПРЕЗИДИУМ СЪЕЗДА.

Москва, Кремль.
17 января 1937 года.

Чрезвычайный XVII Всероссийский С'езд Советов. В президиуме С'езда товарищи Орджоникидзе, Сталин, Ворошилов и Молотов. Фото В. ФИШМАНА (Союзфото).

—★—

Чрезвычайный XVII Всероссийский С'езд Советов

Дневник С'езда

Вечернее заседание 17 января

Вечернее заседание открывает тов. **А. М. Тагиров.** Тепло встречает С'езд делегацию рыбаков-орденоносцев Дальне-Восточного края, от имени которых выступает тов. **И. А. Чаплыгин.** Под шумные аплодисменты он передает Чрезвычайному XVII Всероссийскому С'езду Советов пламенный привет от 100-тысячной армии работников рыбной промышленности и рыбаков-колхозников Дальнего Востока.

Председатель ЦИК Бурят-Монгольской АССР тов. **И. Д. Дампилон** отмечает огромную роль великого русского народа в освобождении всех наций, об'единенных сейчас в дружную семью многонационального социалистического государства.

Председатель Оренбургского облисполкома тов. **К. Е. Васильев** вносит ряд дополнений. Он предлагает в статье 101-й подчеркнуть значение секций и депутатских групп городских советов, а статью 107-ю расширить таким образом, чтобы отчеты об исполнении бюджетов всех Советов депутатов трудящихся, до сельского совета включительно, публиковались во всеобщее сведение.

Председатель Красноярского крайисполкома тов. **И. И. Рещиков** предлагает внести в Конституцию специальную статью о ревизионных комиссиях сельских советов

Встреченный аплодисментами зам. председателя Совнаркома РСФСР тов. **Т. Р. Рыскулов** посвящает свою речь характеристике отдельных этапов исторического развития национальностей Советского Союза.

Тов. **А. В. Артюхина** (Москва) многочисленными примерами показывает рост женщины в Советском Союзе.

От имени трудящихся орденоносной Московской области С'езд приветствует тов. **М. Ф. Куланов** (электрозавод). Зал откликается на приветствие горячей овацией.

Делегация передает в Президиум подарки и покидает зал, провожаемая продолжительными аплодисментами всего С'езда.

В конце вечернего заседания с докладом выступает председатель Мандатной Комиссии С'езда тов. **М. Ф. Шкирятов,** встреченный аплодисментами. Доклад выслушивается с большим интересом.

С'езд единогласно утверждает доклад Мандатной Комиссии.

Утреннее заседание 18 января

Утреннее заседание открывает тов. **Д. А. Орлов.** Встреченная аплодисментами в зал входит делегация Чувашской АССР, которая прибыла приветствовать С'езд.

— Чувашский народ,—говорит выступающий от имени делегации тов. **А. А. Ерманов,**—послал нас рассказать Чрезвычайному XVII Всероссийскому С'езду Советов о нашей счастливой радостной жизни. Вместе с русским народом, под руководством русского пролетариата, мы одержали победу и успешно строим социализм.

Рукоплесканиями провожает С'езд делегацию чувашского народа. Снова гремят аплодисменты, когда в зале появляется делегация Крымской АССР, от имени которой выступает тов. **М. У. Мустафаева.** Под шумные приветствия делегация передает в Президиум подарки трудящихся Крыма товарищам Сталину, Молотову, Калинину, Ворошилову и Сулимову.

Третий день обсуждает С'езд проект новой Конституции РСФСР. И каждое выступление является ярким свидетельством всемирно-исторических побед социализма на одной шестой части земного шара.

О них рассказывают и председатель Восточно-Сибирского облисполкома тов. **Я. З. Пахомов,** председатель Саратовского облисполкома тов. **Е. Э. Фрешер,** председатель ЦИК и Совнаркома Удмуртской АССР тов. **Г. А. Иванов** и председатель Совнаркома Якутской АССР тов. **Х. П. Шаработин.** Восточная Сибирь и Якутия из мест ссылки борцов против царизма превратились в районы передовой золотопромышленности, расцветающего сельского хозяйства.

Неоднократно прерывается аплодисментами яркая речь академика **Л. А. Орбели.**

— Дело чести каждого научного работника нашей страны,—говорит под рукоплескания академик Орбели,—отдать все свои силы и знания для повышения мощи непобедимой Красной Армии.

С интересом слушает С'езд выступление горянки Северного Кавказа—зам. председателя Пальчикского райисполкома Кабардино-Балкарии тов. **Р. М. Шуноевой.** Она говорит с большим воодушевлением на своем родном языке о счастьи горянки, увидевшей свет солнца только при советской власти, о взлете ее к высотам культуры. Ее речь вызывает в зале многократные аплодисменты.

— Пусть же здравствует наше солнце, наше сердце—родной товарищ Сталин!—восклицает она в заключение.

Горячо встречает зал делегации трудящихся республики Немцев Поволжья, Ленинграда и Ленинградской области, пришедшие на С'езд.

От имени трудящихся республики Немцев Поволжья С'езд приветствует старший лейтенант **Н. М. Галицын.**

Сильную и яркую речь произносит токарь Кировского завода тов. **М. В. Назаров,** приветствующий С'езд от имени трудящихся города Ленина и Ленинградской области.

Председатель городского совета Мичуринска Воронежской области тов. **А. Ф. Белянова** предлагает образовать при городских Советах депутатов трудящихся жилищные и строительные отделы. Председатель Либкнехтовского райисполкома Северо-Кавказского края тов. **З. П. Яблонский** вносит дополнение к статье 81-й о том, чтобы в районах с населением не меньше 30.000 человек райисполкомы имели обязательно заместителя председателя. Тов. Яблонский предлагает также

Окончание см. на 2 стр.

Чрезвычайный XVII Всероссийский С'езд Советов

Состав Редакционной Комиссии для установления окончательного текста Конституции РСФСР

1. **Абрамов К. А.**—председатель СНК Татарской АССР.
2. **Аггеев С. П.**—председатель Ивановского облисполкома.
3. **Адамов С. А.**—профессор-терапевт Томского мединститута.
4. **Алханова Н.**—бригадир колхоза «Первая пятилетка», Кумтокалинского района, Дагестанской АССР.
5. **Андреев А. А.**
6. **Архипов Н. В.**—председатель ЦИК Карельской АССР.
7. **Ахметов И. Ф.**—рабочий Баймакского металлургического завода Башкирской АССР.
8. **Бабайцев И. Ф.**—начальник железнодорожного депо ст. Кочетовка, Воронежской области.
9. **Бабочкин Б. А.**—народный артист РСФСР, гор. Ленинград.
10. **Базуева А. А.**—комбайнер Ларинской МТС, Челябинская область.
11. **Байчурин Г. Г.**—председатель ЦИК Татарской АССР.
12. **Баракаев З. Ю.**—председатель облисполкома Адыгейской автономной области.
13. **Баранников П. И.**—председатель Рязанского райисполкома Московской области.
14. **Блюменталь-Тамарина М. М.**—народная артистка Союза ССР.
15. **Боташев Касым**—председатель облисполкома Карачаевской автономной области.
16. **Бубнов А. С.**—наркомпрос РСФСР.
17. **Буденный С. М.**—маршал Союза ССР.
18. **Булашев З. Г.**—председатель СНК Башкирской АССР.
19. **Бураков Г. Е.**—председатель Куверьского сельсовета, Тоншаевского района, Горьковской области.
20. **Бушуев П. И.**—председатель СНК Карельской АССР.
21. **Быкин Я. Б.**—секретарь Башкирского обкома ВКП(б).
22. **Ваничкин И. И.**—председатель Малькинского сельсовета, Петровско-Заводского района, Восточно-Сибирской области.
23. **Васильева Е. В.**—звеньевая колхоза «Красный путь», Можгинского района, Удмуртской АССР.
24. **Васильев К. Е.**—председатель Оренбургского облисполкома.
25. **Вейсброд Б. С.**—профессор, директор больницы им. Вейсброд, гор. Москва.
26. **Ворошилов К. Е.**
27. **Гавриленко Н. П.**—старший инженер ТЭЦ Березниковского химкомбината им. Ворошилова, Свердловской области.
28. **Герберг З. А.**—ткачиха фабрики имени Карла Либкнехта, АССР Немцев Поволжья.
29. **Горев А. А.**—машинист депо Бирово, Горьковской ж. д.
30. **Гочиева Г. Х.**—заведующая молочно-товарной фермой колхоза им. Ворошилова, Усть-Джегутинского района, Карачаевской автономной области.
31. **Горчханов А. И.**—Чечено-Ингушская АССР.
32. **Гричманов А. П.**—председатель Ленинградского облисполкома.
33. **Грядинский Ф. П.**—председатель Западно-Сибирского крайисполкома.
34. **Дадыкина Н. Ф.**—звеньевая колхоза имени Калинина Ракитянского района, Курской области.
35. **Далгат М. А.**—председатель ЦИК Дагестанской АССР.
36. **Дампилон И. Д.**—председатель ЦИК Бурят-Монгольской АССР.
37. **Доржиев Д. Д.**—председатель СНК Бурят-Монгольской АССР.
38. **Дураков В. Т.**—комбайнер совхоза им. Лешина, Куйбышевской области.
39. **Жданов А. А.**—секретарь ЦК ВКП(б) и Ленинградского обкома ВКП(б).
40. **Жукова А. М.**—звеньевая колхоза им. Некрасова, Гжатского района, Западной области.
41. **Жуков И. П.**—наркомместпром РСФСР.
42. **Загороднев Г. М.**—председатель колхоза «Сталинский путь», Богатовского района, Куйбышевской области.
43. **Заржицкий Г. Г.**—председатель Ярославского облисполкома.
44. **Иванов В. Ф.**—председатель Калининского облисполкома.
45. **Иванов Г. А.**—председатель ЦИК Удмуртской АССР.
46. **Иванов И. А.**—председатель Смоленского райисполкома Западной области.
47. **Иванова М. Ф.**—трактористка Сернурской МТС, Марийской АССР.
48. **Игнатьев Г. Я.**—председатель Богдановского сельсовета, Елтифанского района, Московской области.
49. **Каганович Л. М.**
50. **Кабаков И. Д.**—секретарь Свердловского обкома ВКП(б).
51. **Каганович Ю. М.**—председатель Горьковского облисполкома.
52. **Калинин М. И.**—председатель комиссии.
53. **Калмыков Б. З.**—секретарь Кабардино - Балкарского обкома ВКП(б).
54. **Каминский Г. Н.**—нарком здрав СССР и РСФСР.
55. **Карп С. Б.**—председатель Госплана РСФСР.
56. **Касилов И. Т.**—председатель Северо-Донского окрисполкома Азово-Черноморского края.
57. **Казачков И. В.**—секретарь Черкесского обкома ВКП(б).
58. **Келлер Б. А.**—академик, директор ботанического института.
59. **Кисалев А. С.**—секретарь ВЦИК.
60. **Кириллов С. А.**—председатель Киевского райсовета гор. Москвы.
61. **Комаров Н. П.**—наркомхоз РСФСР.
62. **Конюхов Н. Г.**—нач. политотдела бригады ВВО.
63. **Козловцев Г. О.**—председатель Воронежского горсовета.
64. **Кодацкий И. Ф.**—председатель Ленинградского совета.
65. **Кондратьев С. С.**—председатель Омского облисполкома.
66. **Крутов Г. М.**—председатель Дальне-Восточного крайисполкома.
67. **Крыленко Н. В.**—наркомюст СССР и РСФСР.
68. **Крупчатников Н. Н.**—токарь по металлу завода № 39 Московской области.
69. **Кузнецов С. М.**—председатель Сталинградского облисполкома.
70. **Кущ Л. Ф.**—красноармеец танкового батальона, Азово-Черноморский край.
71. **Лепешинский Л. В.**—зав. вторым хирургическим отделением клинической больницы гор. Свердловска.
72. **Лепа А. К.**—секретарь Татарского обкома ВКП(б).
73. **Лебедь Д. З.**—зам. председателя СНК РСФСР.
74. **Лисицын Н. В.**—наркомзем РСФСР.
75. **Липин А. П.**—Коми АССР.
76. **Лобов С. С.**—наркомпищепром РСФСР.
77. **Лобацевич Н. В.**—ст. мастер медеплавильного цеха, Кировградского завода Свердловской области.
78. **Лаптева А. И.**—бригадир женской бригады Оренбургской области.
79. **Лозовский М. С.**—председатель Кировского горсовета.
80. **Лифт Г. А.**—председатель ЦИК АССР Немцев Поволжья.
81. **Мехлис Л. З.**—редакция «Правды».
82. **Маленков Г. М.**—зав. отделом руководящих парторганов ЦК ВКП(б).
83. **Мартехов Е. Т.**—кузнец завода «Электросила» им. Кирова С. М. Ленинград.
84. **Масленников А. А.**—сталевар завода № 180, Удмуртская АССР.
85. **Микрюков Н. В.**—командир отряда аэропорта.
86. **Мишин В. Г.**—председатель колхоза «Спартак», Минусинского района, Красноярского края.
87. **Многолетний И. А.**—комбайнер Юдинской МТС, Западно-Сибирского края.
88. **Маршнев С. П.**—председатель Приволжского райисполкома, Куйбышевской области.
89. **Молотов В. М.**
90. **Муратов Я. З.**—председатель Ялтинского райисполкома.
91. **Наговицын И. А.**—наркомсобес РСФСР.
92. **Никитин А. Н.**—председатель ЦИК Чувашской АССР.
93. **Николаев А. Ф.**—председатель Рубцовского райисполкома, Западно-Сибирского края.
94. **Новиков Н. Ф.**—член Президиума ВЦИК.
95. **Нурманов Н. Н.**—член Президиума ВЦИК.
96. **Орджоникидзе Г. К.**
97. **Орлов Д. А.**—председатель Воронежского облисполкома.
98. **Орбели Л. А.**—академик, гор. Ленинград.
99. **Пахомов Я. З.**—председатель Восточно-Сибирского облисполкома.
100. **Пехота К. Ф.**—консервщица завода «Серп и молот», Крымская АССР.
101. **Петров И. П.**—Марийская АССР.
102. **Пивоваров И. Н.**—председатель Северо-Кавказского крайисполкома.
103. **Пивоваров Т. И.**—начальник тракторного отряда Суровикинской МТС, Сталинградской области.
104. **Плинокос Г. П.**—заместитель председателя Свердловского облисполкома.
105. **Попова М. И.**—ватерщица фабрики им. Вагжанова, Калининской области.
106. **Полагутин С. В.**—комбайнер Старо-Порубежской МТС, Саратовской области.
107. **Полбицин Г. Т.**—председатель Куйбышевского облисполкома.
108. **Пюрбеев А. П.**—председатель СНК Калмыцкой АССР.
109. **Ракитов Г. Д.**—председатель Западного облисполкома.
110. **Разумов М. О.**—секретарь Восточно-Сибирского обкома ВКП(б).
111. **Разумов В. А.**—председатель Шакуловского сельсовета, Канашского района, Чувашской АССР.
112. **Рассказова Е. С.**—председатель сельсовета Омской области.
113. **Решетова П. В.**—звеньевая колхоза «Новая сила», Зубцевского района, Калининской области.
114. **Рещиков И. И.**—председатель Красноярского крайисполкома.
115. **Рыскулов Т. Р.**—зам. председателя СНК РСФСР.
116. **Самединов А. А.**—председатель СНК Крымской АССР.
117. **Самурский Н.**—секретарь Дагестанского обкома ВКП(б).
118. **Салахутдинов Г.**—мастер мозаичник завода «Сибметаллстрой», Западно-Сибирского края.
119. **Семенов Р. С.**—председатель Горьковского горсовета.
120. **Семичев А. А.**—Коми АССР.
121. **Сергеев К. М.**—секретарь Западно-Сибирского крайкома ВКП(б).
122. **Скоробогатько Ю. Е.**—токарь завода «Электросила» им. С. М. Кирова, Ленинград.
123. **Сорокин П. Д.**—председатель Камышинского райисполкома, Сталинградской области.
124. **Советников М. А.**—председатель Челябинского облисполкома.
125. **Сталин И. В.**
126. **Стецкий А. И.**—зав. отделом агитации и пропаганды ЦК ВКП(б)
127. **Столяр А. Я.**—секретарь Кировского обкома ВКП(б).
128. **Строганов В. А.**—председатель Северного облисполкома.
129. **Степухин Ф. В.**—педагог средней школы г. Весьегонска, Калининской области.
130. **Сулимов Д. Е.**—председатель СНК РСФСР.
131. **Сурдин Н. Г.**—председатель ЦИК Мордовской АССР.
132. **Сурков М. А.**—директор завода «Красное Сормово», Горьковской области.
133. **Сысоев И. И.**—паровозный машинист станции Красноярск, Красноярской ж. д.
134. **Сыто С. В.**—председатель колхоза «Красный Октябрь», Ново-Удинского района, Восточно-Сибирской области.
135. **Тагиров А. М.**—председатель ЦИК Башкирской АССР.
136. **Таль Б. М.**—зав. отделом печати и издательств ЦК ВКП(б).
137. **Тархан И. У.**—председатель ЦИК Крымской АССР.
138. **Тапно М. К.**—колхозница колхоза «Красная Береза», Порховского района, Ленинградской области.
139. **Тихонов Н. С.**—председатель ленинградского отделения союза писателей.
140. **Тимашева М. Ф.**—бригадир тракторной бригады Шишовской МТС, Воронежской области.
141. **Тогоев Д. Н.**—Северо-Осетинская АССР.
142. **Топпогаров Н. С.**—председатель колхоза имени Сталина, Вилюйского района, Якутской АССР.
143. **Торосов М. Г.**—председатель облисполкома Хакасской автономной области.
144. **Усвинов А.** — бригадир полеводческого колхоза имени Тарханна Сейтлеровского района, Крымской АССР.
145. **Уханов К. В.**—наркомлегпром РСФСР.
146. **Фазлиахметова З. Ф.**—трактористка Кондринской МТС, Пушмазинского района, Башкирской АССР.
147. **Филиппова О. Ф.**—председатель колхоза «Новая жизнь», Пушкинского района, Калининской области.
148. **Филатов Н. А.**—председатель Московского облисполкома.
149. **Фрешер Е. З.**—председатель Саратовского облисполкома.
150. **Хренов С. Г.**—председатель Дергачевского райисполкома, Саратовской области.
151. **Хрущев Н. С.**—секретарь МК ВКП(б).
152. **Хинчук Л. М.**—наркомвнуторг РСФСР.
153. **Чернова А. Я.**—работница-полировщица Шумерлинского деревообделочного комбината, Чувашской АССР.
154. **Чернышев В. В.** — нач. погранохраны, Дальне-Восточный край.
155. **Шараборин Х. П.**—председатель СНК Якутской АССР.
156. **Шагизахметова Т. А.**—председатель ново-шунского сельсовета, Вятско-Полянского района, Кировской области.
157. **Шагина М. В.**—бригадир сборочной бригады завода имени Орджоникидзе, г. Москва.
158. **Шверник Н. М.**—ВЦСПС.
159. **Шумилинский М. А.**—заместитель председателя Челябинского облисполкома.
160. **Шувандина Т. И.**—работница-ткачиха фабрики «Зарядье», Ивановской области.
161. **Юркин Т. А.**—наркомсовхозов РСФСР.
162. **Яковлев Я. А.**—зав. Сельскохозяйственным отделом ЦК ВКП(б).
163. **Яковлева В. Н.**—наркомфин РСФСР.
164. **Яблонский З. П.**—председатель либкнехтовского райисполкома, Северо-Кавказского края.

ДНЕВНИК С'ЕЗДА

Перенос с 1 стр.

образовать при райисполкомах культурно-просветительные отделы.

На трибуне—председатель Палымского райисполкома Омской области тов. **Е. Д. Хатанзеева.** Шумными аплодисментами встречается ее горячее приветствие товарищу Сталину от народов крайнего Севера.

С большим вниманием слушает С'езд речь секретаря МГК ВКП(б) тов. **М. М. Кульнова.** Он говорит о том, с каким восторгом встретили трудящиеся столицы принятие Сталинской Конституции, закрепляющей грандиозные победы социализма, и затем останавливается на отдельных этапах Великой пролетарской революции, каждый из которых неизменно завершался победой рабочего класса и трудящихся нашей страны.

Председатель ЦИК Карельской АССР тов. **Н. В. Архипов** подчеркивает необходимость образовать в республике Наркоматы лесной и пищевой промышленности, поддерживает предложение включить в Конституцию РСФСР специальную статью о ревизионных комиссиях сельсоветов и предлагает указать в статье 149, что депутат обязан отчитываться перед избирателями один раз в квартал.

В прениях по докладу тов. М. И. Калинина выступили также председатель ЦИК Мордовской АССР тов. **Н. Г. Сурдин** и председатель Ненецкого окрисполкома Северной Области тов. **И. Ф. Тайбарей.**

Слово для предложения получает председатель Горьковского облисполкома тов. **Ю. М. Каганович,** который от имени ряда делегаций вносит предложение о прекращении прений. Это предложение единогласно принимается С'ездом. По предложению тов. **Ю. М. Кагановича** принимается постановление одобрить и принять за основу представленный проект Конституции РСФСР, для рассмотрения внесенных поправок и дополнений и установления окончательного текста Конституции РСФСР образовать Редакционную Комиссию в составе 164 человек, поручить Редакционной Комиссии в двухнедельный срок представить на рассмотрение С'езда окончательный текст Конституции, учтя при этом результаты обсуждения проекта Конституции на С'езде.

Председатель Калининского облисполкома тов. **Иванов** от имени ряда делегаций предлагает персональный состав Редакционной Комиссии, который единогласно принимается С'ездом.

Бурная овация гремит в зале, когда тов. Иванов произносит родное миллионам имя Сталина. Все встают и восторженно приветствуют избрание в Редакционную Комиссию мудрого творца Конституции Союза Советских Социалистических Республик.

После утверждения состава Редакционной Комиссии председательствующий тов. **Г. М. Крутов** объявляет работу С'езда прерванной до 21 января.

Убийцы М. В. Прониной перед судом

МЕЛЕКЕСС, 17 января. Сегодня выездная сессия Верховного суда РСФСР начала слушанием дело о зверском убийстве делегатки Чрезвычайного VIII Всесоюзного С'езда Советов М. В. Прониной.

Дело слушается выездной сессией Верховного суда РСФСР в составе: председатель тов. С. Л. Рукавишин, народные заседатели—рабочий В. П. Кувайцев и учительница тов. Е. В. Катаева. Государственным обвинителем выступает исполняющая обязанности прокурора РСФСР тов. Ф. Е. Нюрина. Общественное обвинение поддерживает представитель газеты «За коммунистическое просвещение» тов. А. М. Куртик. Защита—члены Куйбышевской коллегии защитников тт. Крюков и Плющевский.

Судебное следствие по ходатайству государственного обвинителя тов. Нюриной началось рассмотрением отдельных эпизодов, предшествовавших убийству Прониной (убийство П. М. Малова подсудимыми Розовым и Федотовым в апреле 1936 года, ранение Я. В. Салазкина в декабре 1936 года и ограбление ими учительницы Субботиной в декабре 1936 года).

Первым допрашивается свидетель Новичков. Это—молодой рабочий, товарищ Малова. Из допроса свидетеля Новичкова и обвиняемых Розова и Федотова выясняется, что убийство Малова было заранее обдумано и совершено подсудимыми Розовым и Федотовым.

Бандитское нападение на гражданина Салазкина Розов пытается об'яснить, будто он ранил Салазкина, действуя в целях самозащиты. И только после долгого запирательства Розов признается, что он сам напал на Салазкина и тяжело ранил его.

Свидетельница учительница-комсомолка тов. Субботина рассказывает суду об ограблении ее Розовым 20 декабря 1936 года. Выслушав показание свидетельницы, государственный обвинитель тов. Нюрина, обращаясь к Субботиной, спрашивает:

— Можете ли вы среди обвиняемых узнать грабителей?

Субботина: Да, я могу его узнать.

Посмотрев на подсудимых, свидетельница сразу узнает в Розове грабителя, отобравшего у нее гармонь.

Цинизм преступника доходит до предела. Подсудимый Розов заявляет, что, увидев в руках у Субботиной гармонь, ему захотелось поиграть.

Государственный обвинитель: Вам было весело?

Подсудимый Розов (улыбаясь): Да весёло.

Государственный обвинитель: Это было после убийства Прониной?

Подсудимый Розов (спокойно): Да, после.

Суд приступает к допросу Гуляева—мужа сестры Розова и матери Розова. Выясняется, что мать Розова вместе с сыном занималась спекуляцией. Вся преступная семейка сбывала вещи, награбленные бандитами. Суд полностью устанавливает, что Розов, Федотов и Ещеркин составили банду, которая занималась вооруженными грабежами и убийствами.

Допросом свидетельницы Розовой заканчивается вечернее заседание 17 января.

МЕЛЕКЕСС, 18 января. Сегодня утром судебное следствие началось с допроса свидетельницы Овчинниковой.

Картину убийства Прониной дополнил допрос одного из непосредственных участников злодейского убийства—Ещеркина.

Следующим допрашивается обвиняемый Карпов. Это—закадычный друг Федотова. Совместно с Федотовым он сделал попчистки в классном журнале в школе для взрослых, где они оба учились, с целью скрыть отсутствие Федотова на вечерних занятиях в день убийства Прониной. Карпов при этом получил от Федотова географическую карту, принадлежащую Прониной.

Дальнейший ход судебного следствия выясняет новые подробности, свидетельствующие, что подлая банда совершенно сознательно шла на убийство делегата Чрезвычайного С'езда Советов Прониной.

Федотов и Ещеркин пытались представить суду свое участие в убийстве Прониной случайным. Однако их с головой выдает Розов, который рассказывает, что он еще заранее договорился с Федотовым пойти на станцию для совершения ограбления. На станции к ним присоединился Ещеркин.

Отвечая на вопросы государственного обвинителя, Розов заявляет, что и Федотов был подготовлен для нападения, был вооружен ножем.

Судебное следствие закончилось.

После перерыва, с большой речью выступила государственный обвинитель тов. Нюрина. Она признала Александра Розова основным организатором убийства Прониной, а Федотова и Ещеркина—активными соучастниками этого кошмарного преступления и потребовала для этих трех бандитов расстрела.

Требование государственного обвинителя было встречено громом аплодисментов. С таким же одобрением было встречено требование тов. Нюриной присудить остальных обвиняемых к длительным срокам лишения свободы.

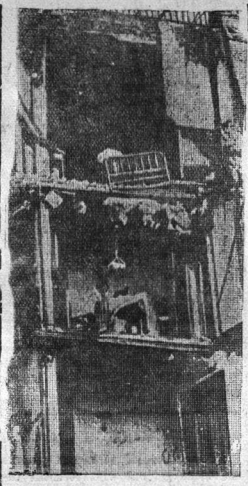

На снимке: внутренний вид жилого дома в Мадриде, разрушенного бомбами фашистской авиации. (Снимок Ассошиэйтед-Пресс).

НА ФРОНТАХ в ИСПАНИИ

БИЛЬБАО, 18 января. На астурийском фронте усиленно обстреливаются республиканской артиллерией имеющие военное значение об'екты в гор. Овиедо. Разрушены некоторые, ремонтирующиеся после пожара цехи оружейного завода. Поврежден Северный вокзал. Много снарядов разорвалось на территории казарм, где помещаются марокканские войска. Среди них много убитых и раненых.

ЛОНДОН, 18 января. В сегодняшней утренней сводке мадридского комитета обороны указывается, что в секторах Университетского городка и Монклоа происходили упорные бои. «Усилия мятежников,—говорится в сводке,—вытеснить нас с наших новых позиций в клиническом госпитале потерпели полную неудачу».

По словам корреспондента Рейтер, генерал Мираха заявил сегодня, что мятежники потеряли 1000 человек убитыми и ранеными во время вчерашней атаки правительственных войск на Университетский городок.

ПАРИЖ, 19 января. По сообщениям газет, вчера в 9 часов 30 минут в море у мыса Сан-Себастьяна (каталонское побережье) французский эскадренный миноносец «Майэ Брезэ» был атакован самолетами неизвестной национальности. Сброшено 5 или 6 бомб, однако они не попали, и миноносец смог продолжать свой путь в Тулон.

В прокуратуре Союза ССР

В настоящее время органами НКВД закончено следствие по делу троцкистского «параллельного центра» в составе **Пятакова Ю. Л. (Г. Л.), Радека К. Б., Сокольникова Г. Я. и Серебрякова Л. П.**, организованного в 1933 году по указаниям находящегося в эмиграции **Л. Троцкого**, наряду с существовавшим троцкистско - зиновьевским центром в составе **Зиновьева, Каменева, Смирнова, Мрачковского** и других.

Следствием установлено, что «параллельный центр», по прямым указаниям **Л. Троцкого**, организовал диверсионные и террористические группы, осуществившие на ряде предприятий, особенно имеющих оборонное значение, вредительские и диверсионные (подрывные) акты и подготовлявшие террористические акты против руководителей ВКП(б) и советского правительства. Эти же группы по прямым указаниям **Л. Троцкого** и «параллельного центра» осуществляли и шпионаж в пользу некоторых иностранных государств.

Следствием установлено, что преступная деятельность «параллельного центра» и других членов троцкистской организации, привлеченных по настоящему делу в качестве обвиняемых, была направлена на подрыв военной мощи СССР, ускорение военного нападения на СССР, содействие иностранным агрессорам в захвате территории и расчленении СССР, на свержение советской власти и восстановление в Советском Союзе капитализма и господства буржуазии.

По делу к судебной ответственности привлекаются: **Пятаков Ю. Л. (Г. Л.), Радек К. Б., Сокольников Г. Я., Серебряков Л. П., Муралов Н. И., Лившиц Я. А., Дробнис Я. Н., Богуславский М. С., Князев И. А., Ратайчак С. А., Норкин Б. О., Шестов А. А., Строилов М. С., Турок И. Д., Граше И. И., Пушин Г. Е.** и **Арнольд В. В.**

Обвинительное заключение утверждено Прокурором Союза ССР и направлено с делом в Военную коллегию Верховного Суда СССР для рассмотрения в открытом судебном заседании.

Дело слушанием в Военной коллегии Верховного Суда Союза ССР назначено на 23 января сего года.

Решающие дни льнозаготовок

Передовые колхозы Вохомского района вызвали все колхозы области провести стахановский декадник на льнообработке с тем, чтобы в январе полностью завершить сдачу государству хорошего льна.

Приветствуя инициативу Вохмы, горком партии и горсовет приняли по этому вопросу специальное постановление. Они уверены в том, что колхозники района большевистским делом ответят на призыв вохомцев и по-боевому проведут стахановскую декаду с 20 по 31 января.

Плохая расстановка сил на мяльно-трепальных пунктах, небрежное отношение к агрегатам Санталова, неполное использование рабочего дня и отсутствие постоянного технического контроля со стороны горзо, МТС и базы «Заготлен» привели к тому, что район не выполнил льнозаготовки и наполовину. Особо позорно отстал в сдаче льна Спасский сельсовет (18,3 проц.). Недалеко ушел от него и Калинкинский сельсовет (25,7 проц.).

Следовательно, эти дни должны стать решающими днями. К 1 февраля каждый колхоз обязан сдать весь лен, предусмотренный контрактационным договором. Основная задача сейчас—успешно провести стахановский декадник.

Горком партии и горсовет обязывают председателей колхозов обеспечить все агрегаты Санталова рабочей силой и хорошим сырьем. Всем специалистам горзо, МТС и «Заготлен» предложено выехать в колхозы и помочь в налаживании льнообрабатывающих машин, обеспечить безостановочную работу агрегатов Санталова, с полной нагрузкой в две смены. Надо закрепить за каждой машиной постоянных людей, менять лошадей в приводе не менее чем через каждые 4 часа.

Из колхозов, закончивших льнообработку, нужно перебросить машины в отстающие колхозы. На хорошо оборудованные пункты организовать доставку тресты для обработки из других колхозов.

Горком партии и горсовет категорически запретили колхозам расходовать лен и паклю на свои нужды и обязали паклю перерабатывать в кудель для сдачи государству. Председатели сельсоветов обязаны лично проверить, выплачивается ли колхозникам, занятым на обработке льна 60 проц. средств, полученных за сданную льнопродукцию.

М. ХОХЛОВ

Секретарь парткома льностроя

База подведена

Пятнадцать миллионов квадратных метров полотна в год—такова производительность будущего Вологодского льнокомбината.

Вологодский льнокомбинат будет гордостью Северной области. Не даром эта стройка взята под пристальный контроль областной и городской партийных организаций.

Сейчас уже можно подводить итоги первого года нашей стройки. Правда, этот год для стройки далеко не полный. Практически она начата в середине февраля. Все же за этот период сделано не мало. Капиталовложения по титульному списку на 1936 год были утверждены в сумме 11493 тысячи рублей. Из этой суммы 2150 тысяч рублей было предназначено для заготовки материалов на 1937 год. Таким образом, на чистое строительство за истекший год падает 9343 тысячи рублей.

В первый же год своей работы строительство столкнулось с нехваткой таких строительных материалов, как цемент и железо. Реальными фондами по этим материалам стройка была обеспечена на 35 и 30 проц. потребности. Мало того,—строительство переживало тяжелые моменты и со снабжением круглым строевым лесом, фонды на который были так же недостаточны,—всего 28 процентов потребности. Если нехватку круглого леса частично удалось покрыть самозаготовками, то этого нельзя было сделать в отношении цемента и железа.

Август и сентябрь,—эти лучшие месяцы строительного сезона льностроя фактически сидел более, чем на голодном пайке по цементу и железу.

Все это, конечно, не могло не лихорадить стройку и не отразиться на результатах нашей работы.

На 1 января 1937 года программа 1936 года льностроем выполнена по чистому строительству на 8467 тысяч рублей или на 90,6 процента.

Говоря об итогах истекшего года нельзя не остановиться на самом ценном, что у нас есть—на людях. За прошедший год сотни квалифицированных строителей выросли на нашей стройке. Через кружки техминимума и курсы прошло свыше 400 человек. В результате нашей учебы уже сейчас работают по новой специальности 15 шоферов, 10 мотористов, 11 каменщиков, 6 арматурщиков и 8 диспетчеров.

Люди, работающие на строительстве, быстро доказали делом, на что они способны.

Каменщики Павел Хвалин, Христофор Голицин, Пестерев, Собенин, Получистов, выполняющие от 140 до 200 процентов нормы, печник Золотилов (180 процентов), плотник Саша Галактионов с бригадой (200 процентов), Журавлев (155 процентов), Лунев (155 процентов), Кузьминский (150 процентов), шоферы Синицин, Червяков, Сапин (140-200 процентов), чернорабочие Филин (120 процентов), Ольга Панова (140 процентов) и другие.

Однако, нельзя обойти молчанием тот факт, что среди коммунистов нашлись и такие люди, которые испугались трудностей, постарались под разными предлогами убежать со строительства (Богданов, Серебряков, Теребков и другие).

Партийной организации пришлось уделять немало внимания вопросам поднятия идейно-политического уровня стахановцев и всех рабочих. Нужно было организовать ежедневную информацию о международном и внутреннем положении и политическую учебу. Эту работу, правда, пока еще мы развернули далеко недостаточно. Ее мы проводим через специально созданный агитколлектив на 21 человека. Кроме того, у нас 62 человека чтецов. В центре проводимой агитационной и пропагандистской работы у нас стоит бригада и общежитие. Таким образом, партийный комитет каждый день в курсе всех вопросов, интересующих рабочих. Для чтецов были проведены специальные курсы без отрыва от производства. На стройке организована профполитучеба, в программу кружков техминимума и курсов, а также школ малограмотных введены политические дисциплины. Регулярно работают партийно-комсомольские школы. Все это дало возможность партийной организации принять в группу сочувствующих 17 человек лучших стахановцев стройки, в том числе Сашу Галактионова, Павла Журавлева и других.

За истекший год льностройстроей работой, можно сказать, только подготовил почву для выполнения ответственнейшей программы текущего 1937 года.

Наступивший 1937 год для нашей стройки, сейчас можно смело сказать, будет не легким. В этом году коллектив строителей должен дать стране первую очередь льнокомбината.

Заданный нам план в 40 миллионов рублей, нет никакого сомнения, будет выполнен в срок.

Вас. ЭНСКИЙ

МАЛЕНЬКИЙ ФЕЛЬЕТОН

ШУТКИ В СТОРОНУ

Подруга дней моих суровых,
Голубка дряхлая моя...
А. С. Пушкин

Всякие бывают обиды.

Один из персонажей писателя Мих. Зощенко страшно возмущался, когда его не пускали вместе с лошадью в магазин.

— Безобразие!—кричал обиженный,—что это за времена настали? Лошади и в магазин не зайди!.. Куда это годится, граждане!?

Действительно, обида была немалая и граждане сочувственно вздыхали. Дескать, времена, в самом деле, тяжеловаты, и, дескать, надо обязательно жаловаться кому следует.

Впрочем, шутки в сторону. В условиях Вологды, лошадей пока в магазины не допускают, во избежание различных недоразумений, и, очевидно, по той же самой причине, перестают допускать автомашины в гаражи.

Совершенно серьезно, участь автомобилей в Вологде куда безотраднее участи сивок и карек, имеющих собственное теплое стойло. Автомобили лишены такой роскоши, как благоустроенный, просторный гараж.

Вдоволь за день набегавшись, наши полуторатонки, трехтонки, «ЗИСы» и «газы» на ночлег загоняются в сараи, бывшие москательные кладовки, под навесы и просто во дворы, под небесный ночной шатер. Правда, все это именуется весело и солидно, без смеха—«гараж». Немудрено, что от подобных «гаражей» машины часто портятся, а некоторые и вовсе «приказывают долго жить».

Ни для кого не секрет, что единственный в городе гараж, соответствующий своему званию, это гараж связи на большой Петровке, вмещающий от силы десять-двенадцать машин.

Вологодские шоферы знают, что за «гаражи» предоставлены их машинам. Недаром в холодные утра приходится примусом разогревать моторы.

А что вы скажете, когда некоторые машины и совсем не имеют пристанища? Даже двора? Для такой машины деревянный навес был бы просто царством! Но, увы, нет и его.

Такую безхозяйственную участь влачит трехтонная грузовая машина «ЗИС-5» горстройтреста. Смешно и грустно, по факт. Если бы не заботы шофера тов. Мальцева, давно не жить бы на улицах Вологды беспризорной трехтонке.

— Вот уже вторую зиму я со своей машиной обитаю на улице. У стройтреста нет гаража и я не могу никуда ее пристроить. Недавно обещали ее поместить в Волкомтранс, но отказали... Не могу сказать, когда кончатся мытарства моего грузовика!..

Мы искренне разделяем обиду тов. Мальцева. Мы согласны, что в городе много хороших машин, которые следует беречь, но видимо, плохих хозяйственников больше.

Вот опять наступает ночь. На какой-то улице будет сумерничать со своим грузовиком тов. Мальцев?.. И скажет заботливый шофер своей машине, перефразируя А. С. Пушкина:

— Подруга дней моих суровых, голубка пешная моя...

И ответит машина обиженным человеческим голосом: — Что ж делать? Глядишь в забытые ворота на черный, отдаленный путь!..

Шутки в сторону. Лошадей в магазины можно не допускать. Пусть сержают извозчики. Однако, автомашины надо расквартировать в гаражах, тем более когда мы умеем хвастать, что «у нас своя машина!..» Тут не до шуток.

Любители лыжного спорта—рабочие вологодского паровозовагоноремонтного завода: Л. Лебедев (токарный цех), Н. Рогозин (инструментальный цех), В. Перов (паровозный цех) и тренер В. Маричев на лыжной вылазке.

Фото Н. ОРЛОВА.

В выходной день на городском катке

18 января на городском катке проходили детские конькобежные соревнования, в которых приняли участие ученики средних и неполных средних школ. Первое место в группе конькобежцев возраста 12—14 лет заняла Сазонова (5 школа), которая прошла 60 метров в 10,4 секунды, второе—Смирнова (5 шк.)—10,8 сек. Первое место в забеге на 100 метров заняла Сазонова—15,4 сек., второе—Федин (3 школа)—16 сек. Миша Кузьмич заняв первенство на дистанции в 200 метров: пройдя ее за 21,8 сек. Наибольшую скорость среди девочек показала Кочина (5 школа): она прошла 100 метров в 15,2 сек.

Нужно отметить, что соревнования проведены не полностью, так как начались в 13 ч. 30 м. вместо 10 ч. 50 м. Ответственный за соревнования т. Морошков пришел даже без протоколов для записи результатов. Поле для соревнований не было подготовлено. Нехватало секундомеров. Руководители пионерской организации города не явились на каток.

Затем на поле вышли лучшие конькобежцы города. В забеге на 5 километров, с показом высшего конькобежного мастерства, приняли участие тт. Макаров и Смирнов (гарнизон), Н. Кузьмич (3 школа) и Л. Перов («Локомотив»). Перов и Кузьмич пришли к финишу вместе, пройдя все 20 кругов за 9 м. 53 сек. Кузьмич взял финиш на грудь вперед Перова.

Мастер по конькобежному спорту тов. Перов в этом забеге на первенство лучших бегунов различных команд участвовал как инструктор-тренер, задача которого была вести бег. Семья Кузьмичей—Николай, Михаил и Александра показали лучшие результаты по коньках среди бегунов всех возрастов и подают большие надежды.

После этого на катке состоялась хоккейная встреча команд «Локомотив» вологодского узла—«Локомотив» Череповецкого узла. Игра закончилась со счетов 9 : 2 в пользу Вологды.

А. СЕЧЕНИКОВ.

По поводу праздников

По случаю годовщины принятия государственного акта на вечное и бесплатное пользование землей в колхозе «Путь Ленина», Семенковского сельсовета на-днях был устроен праздник. Выпискавшиеся «умники» омрачили большое колхозное торжество.

Неприятности начались с того, что прибывший на торжество секретарь горсовета тов. Рычков выступил на общем колхозном собрании с речью, полной неясностей и путанных об'яснений, чем вызвал законное возмущение собрания. Многие колхозники, обиженные городским представителем, ушли с собрания не дождавшись конца: Присутствовавшие же на собрании коммунисты Таничев и Павров просто отмолчались.

После собрания председатель колхоза И. Сорокин устроил с благословения тов. Рычкова у себя дома, специально для приехавшего начальства, «пир на весь мир». Это ли не подхалимство? Попойка кончилась под утро.

Рядовые колхозники решили навестить обособленный пир. Начальство их встретило, как говорят, в штыки. Первых зашедших в избу—бригадира второй бригады Торгованова и кладовщика Смирнова пьяницы вытолкали из избы с площадной руганью. Хазов кричал: «бей их! Не место вам, шпана, здесь». Торгованова на улице сшибли с ног. И, как рассказывает кладовщик Смирнов, предельно пьяный Коновалов, размахивая оружием, продолжал осыпать Торгованова непечатной бранью.

Следующей жертвой пьяной компании стала жена председателя колхоза «Новый путь» Борисова. Потерпевшую отвезли в городскую амбулаторию.

В пьяном угаре заведующий учебной частью, Заоникиевской неполной средней школы, Василий Смирнов раз'езжал на колхозной лошади по деревням, щеголяя своим хулиганским ухарством. Он, с одним из его друзей, избил попавшихся ему по дороге колхозников Гудина и А. Савина. Приехав в свой дом Смирнов набросился на свою жену Антонину Николаевну, зверски избил ее. Потерпевшая в тяжелом состоянии направлена в городскую амбулаторию.

Выяснилось, что вся эта мерзкая попойка была устроена на деньги, отпущенные председателю колхоза Сорокину для постройки конюшни. Семенное зерно Сорокин израсходовал на пиво.

Праздник, обещавший быть действительно колхозным весельем, жизнерадостным и культурным, превращен в пьянку, разбой и дебош. Не такого праздника ожидали лучшие люди колхоза «Путь Ленина».

Нельзя не возмущаться поведением местных коммунистов Паврова, Александра Паутова, парторга местной парторганизации Игнатова, а тем более представителей горсовета Рычкова и Таничева, председателя Коновалова, допустивших пьяный хулиганский разгул, подхалимство и грубейшие нарушения Сталинского устава артели.

Случай вопиющего безобразия в колхозе «Путь Ленина» заслуживает строгого осуждения общественности.

Алексей ПАУТОВ.

В ГОРСОВЕТЕ

Бюджет Калинкинского сельсовета

Президиум горсовета утвердил бюджет Калинкинского сельсовета на 1937 год. Общая сумма приходов и расходов по сельсовету составляет 59.177 рублей.

А. П. Ржаницына получила аттестат

В числе 11 учителей, получивших аттестаты на пожизненное звание учителя на президиуме горсовета 15 января, получила аттестат Анна Павловна Ржаницына, преподаватель средней школы № 6.

Концерты для железнодорожников

Письмо ленинградских железнодорожников вождю народов СССР, великому машинисту локомотива революции товарищу Сталину, нашло живой отклик среди работников гортеатра. Коллектив артистов 19 января в 8 час. вечера в помещении театра дал концерт для стахановцев транспорта. В программе концерта симфонический оркестр, сцены и сольные исполнения произведений А. С. Пушкина.

В ближайшие дни коллектив артистов организует выступления концертных бригад на ремонтном заводе, в депо и для грузчиков.

Об уличных часах

Если вы, идя утром на работу, забыли дома часы или вовсе их не имеете, то обычно надеетесь на уличные часы. Напрасная надежда! В шесть утра часы у здания управления Северной железной дороги показывают 12. Часы на здании горсовета вечно врут.

Были часы у почты и на площади Свободы перед швейной фабрикой, но их сняли за вранье. Бездействуют часы с боем на соборе. Вопрос об уличных часах поднимался не однажды. Почему горсовет до сих пор не наладит уличное часовое хозяйство?

Д. Чистяков.

— ★ —

Вместо семи платных работников—один

Профсоюзная организация завода «Северный коммунар» провела организационную перестройку на основе указаний ЦК союза машиностроителей. 15 января состоялся расширенный пленум завкома. Вместо прежних семи платных работников утвержден только один—счетовод. Председателем месткома по совместительству (неплатным) утвержден тов. Ефремов.

— ★ —

Работа предприятий города за 17 января

(в процентах к суточному плану)

„Северный печатник"	82,4
Хлебозавод	108,4
Завод сгущенного молока	83,7
Овчино-шубный завод	97,0
Лесозавод № 2	31,1
Завод Главспирта	100,4
Пивзавод:	
пиво	117,5
напитки	51,1

„Вентуш" не работал из-за отсутствия шурупов и электроэнергии.

Швейная фабрика не работала из-за неподачи электроэнергии.

— ★ —

ИЗВЕЩЕНИЯ

Сегодня, в 6 часов 30 минут вечера, в институте массового заочного обучения при ЦК ВКП(б) будет передаваться радиолекция по истории ВКП(б) (повышенный курс) на тему: «Партия большевиков во главе новой революционного подъема». Радиолекцию слушают организованные радиослушатели и заочники в радиопартаудитории.

Консультирует т. Терентьев.

Пропаганд ГК ВКП(б).

Сегодня, в 6 часов, в помещении клуба строителей (Красная горка) горсовет Осоавиахима проводит слет ворошиловских стрелков города. Председатели первичных организаций Осоавиахима обеспечивают своевременную явку стрелков.

Горсовет Осоавиахима.

Отв. редактор К. И. ШУЛЬГИН.

КИНОТЕАТР Им. ГОРЬКОГО

ПОСЛЕДНИЙ ДЕНЬ

Звуковая кинопьеса

ЮНОСТЬ МАКСИМА

ОТКРЫТА

предварительная продажа БИЛЕТОВ на звуковой цветной фильм „СОЛОВЕЙ-СОЛОВУШКО" с 11 ч. утра до 1 ч. дня и в часы вечерних сеансов, ЕЖЕДНЕВНО.

ЗАЯВКИ ПРИНИМАЮТСЯ.

ТРЕБУЮТСЯ: машиностроительному заводу „Северный Коммунар" на постоянную работу конструктора и чертежника. Обращаться в гл. контору завода: ул. Л. Кожевники, отдел кадров с 8 ч. до 4 час.

КИНОТЕАТР „ИСКРА"

20, 21 и 22 января

заграничный звуковой художественный фильм

ПОД КРЫШАМИ ПАРИЖА

После каждого сеанса выступления ленинградских артистов эстрады

ГОРТЕАТР

20 января М. ГОРЬКИЙ

ВАССА ЖЕЛЕЗНОВА

пьеса в 3 действиях.

Постановка заслуженного артиста республики А. С. ХОДЫРЕВА.

21 января

СПЕКТАКЛЯ НЕТ

22 и 23 января КИРШОН

БОЛЬШОЙ ДЕНЬ

Фантастическая пьеса в 6 картинах.

Постановка заслуженного артиста республики А. С. ХОДЫРЕВА.

Начало спектаклей в 8 час. вечера

Касса открыта с 3 час. дня до 9 часов вечера.

Требуется квартира и комната для одиноких. Оплата по соглашению вперед за шесть месяцев. Сообщить письменно: коммунальная гостиница № 6, по телефону—дежурной № 56 с 9 час. до 4 час. веч.

Уполном. Севоблита № 83. Заказ № 1 Тип. издат. газ. «Красный Север». Вологда, Урицкого, 2. Тираж 10.000 экз.