Пролетарии всех стран, соединяйтесь!

КРАСНЫЙ СЕВЕР

Орган Вологодского Горкома ВКП(б) и Горсовета

№ 143 (5422) | 24 июня 1937 г., четверг | ЦЕНА 10 КОП.

Выборами профорганов надо руководить

Основной Закон нашей страны—Сталинская Конституция—дает профсоюзам право выдвигать своих кандидатов при выборах в советы. Для того, чтобы с успехом использовать это право, профсоюзы должны навести порядок прежде всего в своих рядах, перестроить работу в строгом соответствии с требованиями партии, в соответствии с решениями VI пленума ВЦСПС. Профсоюзы являются наиболее массовой организацией рабочего класса и поэтому здесь особенно нетерпимы всякие нарушения демократии.

Вот почему VI пленум ВЦСПС принял решение о безусловной необходимости восстановления выборности профсоюзных органов. Нынешние выборы имеют большое политическое значение, потому что они являются началом дальнейшей перестройки профсоюзной работы. Эти выборы должны освободить профсоюзы от извращений, недостатков и бюрократизма в работе, покончить с отставанием ее от социалистического строительства, очиститься от скверны врагов народа.

В некоторых профсоюзных организациях нашего города выборы уже начались. Отчитались о своей работе перед членами профсоюза постройком льнострои, завком «Северного коммунара», фабком швейной фабрики, местком горздрава и др.

Результаты первых же дней показывают крайне плохую подготовленность к отчетно-выборной кампании. Некоторые профработники не освободились от своей косности и политической пассивности даже в столь ответственный момент, как выборы своих органов. Особенно «отличился» председатель союза шоферов—Шамахов. Назначив день и час для отчетного собрания, он, видимо, забыл про это и свыше 70 человек заставил ждать себя целых два часа. Такое чванство, бюрократизм, хамское поведение Шамахова по отношению к членам союза заслуживает особого внимания. И, надо полагать, члены союза скажут об этом свое веское слово.

Постройком льнострои (Владимиров и Рябов) во время отчетно-выборной кампании окончательно доказали свою неработоспособность и оторванность от масс. Пленум ВЦСПС требовал, чтобы каждого члена профсоюза о плане отчетно-выборных собраний предупреждали за 10 дней, а Владимиров извещал за... несколько часов. И, пожалуй, непрочь был возмущаться пассивностью рабочих, когда собрание не состоялось. Не раз'яснил постройком и порядка выборов делегатов на областную конференцию. В результате этого на собрании одного куста (конторы льнострои, льнокомбината и пожарной охраны) было допущено грубое нарушение демократии и выборы пришлось отменить.

Мало того, на собрании того же куста, в состав пленума постройкома ввели двух чуждых людей—Ученикова и Шухтина. А получилось это потому, что кандидатуры обсуждали не на общем, а на кустовых собраниях, что исключает возможность сохранить «за всеми членами профсоюзов неограниченное право отвода кандидатов и критики последних» (Из решений VI пленума ВЦСПС).

Точно такое же нарушение демократии допущено на заводе «Северный коммунар». Там никак «не могли» собрать общезаводского собрания и решили обсудить кандидатуры на цеховых собраниях, т. е. пошли по линии наименьшего сопротивления. Не исключена возможность, что и там так же, как и на льнострое, в завком пролезли чуждые люди, враги народа.

Надо учесть, что обсуждение кандидатур в члены завкома проведено по цехам с прямого разрешения тов. Денисова. «Летние настроения мешают,—говорит он, — рабочие на собрание не идут». Но почему же в других организациях, например, в горздраве, обеспечивается почти стопроцентная явка на все отчетные собрания, хотя местком и об'единяет 40 профсоюзных групп? Дело, конечно, не в летних настроениях рабочих, а в слабости и недостаточности подготовки к выборам, в отсутствии руководства ими со стороны партийной организации.

Уроки выборов профсоюзных органов льнострои и «Северного коммунара» нужно учесть всем организациям, где выборов еще не было. Выборы являются важнейшей политической кампанией. Нужно об'явить решительную борьбу с малейшими извращениями решений VI пленума ВЦСПС. Партийные организации должны помочь профсоюзам как можно лучше провести выборы, развернуть большевистскую самокритику и добиться избрания в профорганы таких работников, которые действительно преданы делу партии, делу народа. Нельзя забывать, что от успешности проведения выборов профорганов зависит успешность дальнейшей перестройки профсоюзной работы.

На фронтах в Испании

БИСКАЙСКИЙ ФРОНТ

В ночь на 23 июня части мятежников, перейдя реку, достигли холмов Бурсена (к юго-западу от Бильбао) и нескольких пунктов в районе Баракальдо (к северо-западу от Бильбао). Республиканцы закрепляются на новых позициях. Утром 22 июня республиканские войска занимали линию Сорроса-Баракальдо-Сестао. Промышленные центры, расположенные в этих окрестностях Бильбао, в руках республиканцев. Республиканцы занимают также сильные позиции на дороге Бильбао-Вальмаседа — пунктах Солупе, Гуэнес, Салья, Саррасаро и на горе Пагасарри.

ЦЕНТРАЛЬНЫЙ ФРОНТ

К югу от реки Тахо республиканцы легко отбили атаку противника на Сиерра де Ларко. Республиканцы заняли Серро дель Мадроно (Серро-холм) — позицию, имеющую большое стратегическое значение.

ЮЖНЫЙ ФРОНТ

На дороге из Мотриля в Малагу республиканцы в результате неожиданной операции захватили много пленных и военного снаряжения. Мятежники потеряли более 20 убитыми.

16 июня в Москве в Колонном зале Дома Союзов открылся первый Всесоюзный съезд советских архитекторов. На снимке (слева направо): архитектор Весник, председатель Моссовета Н. А. Булганин, архитектор Б. М. Иофан, академик В. А. Щуко в президиуме съезда.

Фото А. Грибовского (Союзфото)

Сформировано новое французское правительство

ПАРИЖ, 23 июня. Новое правительство сформировано в следующем составе:

премьер — Шотан (радикал),
министр без портфеля — Альбер Сарро (радикал),
министр без портфеля — Виоллетт (член «социалистического и республиканского союза»),
министр без портфеля — Поль Фор (генеральный секретарь социалистической партии),
заместитель премьера — Леон Блюм (социалист),
военный министр — Даладье (радикал),
министр иностранных дел—Дельбос (радикал),
министр финансов — Жорж Бонна (радикал),
морской министр — Кампинки (радикал),
министр авиации — Пьер Кот (радикал),
министр просвещения — Зэй (радикал),
министр здравоохранения — Рюкар (радикал),
министр торговли — Шапсаль (радикал),
министр общественных работ — Кэй (радикал),
министр юстиции—Венсан Ориоль (социалист),
министр внутренних дел — Дормуа (социалист),
министр земледелия—Монпэ (социалист),
министр колоний — Мутэ (социалист),
министр труда — Феврие (социалист),
министр почты и телеграфа — Лева (социалист),
министр пенсий — Ривьер (социалист).

Шотан представил министров нового правительства президенту Лебрену.

Беляков рассказывает о геройском полете

Радиотелефонная связь между Москвой и Сан-Франциско

Вчера вечером была установлена радиотелефонная связь между Москвой и Сан-Франциско. На центральной междугородной телефонной станции в Москве собрались представители советской печати. В Сан-Франциско у аппарата находились Герои Советского Союза тт. Чкалов, Байдуков и Беляков и полпред СССР в США т. Трояновский.

Разговор начался в 21 час 50 минут.

МОСКВА: Хорошо ли вы нас слышите?

САН-ФРАНЦИСКО: У аппарата Трояновский. Слышу хорошо.

МОСКВА: Представители центральных газет просят героев перелета вкратце рассказать о героическом рейсе и пребывании в Соединенных Штатах Америки.

САН-ФРАНЦИСКО: Говорит Трояновский. Со мной здесь находятся Чкалов, Байдуков и Беляков. Передаю трубку Белякову.

— Слушаю. У аппарата Беляков.

МОСКВА: Просим рассказать, как вы себя чувствуете, что делаете в Америке?

Беляков: Чувствуем себя замечательно. Ходим с поднятой головой, гордимся своим социалистическим отечеством. Изучаем американскую технику.

МОСКВА: Просим сказать несколько слов о вашем перелете.

Беляков: Скажите, сколько можно говорить, весь о перелете можно говорить часами.

МОСКВА: Вы имеете около 10 минут.

Тов. А. В. Беляков со свойственной ему безукоризненной точностью в десятиминутном рассказе говорит о геройском перелете, скромно и лаконично перечисляет те препятствия, которые встречал на своем пути экипаж «АНТ-25».

— Мы вылетели,—говорит т. Беляков,—со Щелковского аэродрома в 1 час 05 минут по гринвичскому времени. Набирая высоту, мы пошли на Север. Сначала была хорошая погода. Были видны берега Белого моря. Летели в полном порядке.

Затем перелетели Белое море и вышли на Кольский полуостров. Здесь встретили облачность, которая загородила землю, и мы ее не видели. Пришлось набрать большую высоту и пробить одно большое облако. При этом произошло легкое обледение.

Над Баренцовым морем, у самого берега Кольского полуострова, ничего не было видно, так как берега были затянуты облаками. Уклоняясь к востоку, мы дошли до лучших условий погоды и в дальнейшем продолжали лететь в направлении к Земле Франца-Иосифа. Здесь пришлось штурмом пробивать облачность. Произошло полное обледенение. Самолет покрылся по кромкам стабилизатора и крыльев и по рамке радиокомпаса слоем льда толщиной до полутора сантиметров. Этот лед очень долго не таял и почти 20 часов держался на самолете.

Вышли на Землю Франца-Иосифа. Острова ее были открыты. Мы услышали радиомаяк острова Рудольфа, но острова мы не видели: он был закрыт облаками. В дальнейшем на пути к Северному полюсу снова встретили облачность, и нам пришлось уходить, уклоняясь влево.

Направляясь к северному Канадскому побережью, мы набрали высоту около 5700 метров, т. к. перед самолетом были все время облака. Продолжали набирать высоту, но под конец это стало трудно,—нехватало кислорода...

Продолжая полет, мы с высоты 3000 метров увидели землю, которая при дальнейшей ориентировке оказалась Землей Бенкса (из числа островов, которые находятся в Северной Канаде). Отсюда мы полетели по 123 меридиану и оказались у мыса Барроу на побережьи Канады. В этом районе была хорошая погода — ярко светило солнце.

Миновав большое Медвежье озеро, которое еще было покрыто льдом, мы достигли реки Мекензи. Здесь снова встретили большую облачность. Можно было свернуть влево, но мы предпочли лететь направо, т. е. к западу. Так и поступили, и в конце концов вылетели к Тихому океану.

Дальше шли вдоль побережья, провели ночь над океаном. После этого вышли к берегу. Было уже утро по местному времени, а по Гринвичу—16 часов.

Вышли на линию Сиэттля, чтобы лететь дальше вдоль основной воздушной трассы Сиэттль—Сан-Франциско. Пользовались радиомаяками, которые имеются на этой воздушной линии. Прекратили полет в Портланде.

Чувствуем себя хорошо.

МОСКВА: Спасибо за сообщение. Передайте привет Чкалову и Байдукову. До свидания.

Разговор по радиотелефону между Москвой и Сан-Франциско длился 15 минут. Рассказ Героя Советского Союза т. Белякова был записан редакцией «Последних известий по радио» на звуковую пленку и в полночь транслировался по радио.

ПОСЛЕДНИЕ ИЗВЕСТИЯ

ДЕЛЕГАЦИЯ С'ЕЗДА АРХИТЕКТОРОВ В СОВНАРКОМЕ СОЮЗА ССР

23 июня делегация Первого всесоюзного с'езда советских архитекторов была принята в Совнаркоме СССР тт. В. М. Молотовым и В. Я. Чубарем.

На приеме присутствовали также тт. Стецкий А. И., Булганин Н. А., Керженцев П. М., Гинзбург С. З.

ОТКАЗ ГЕРМАНИИ И ИТАЛИИ ОТ УЧАСТИЯ В КОНТРОЛЕ

ЛОНДОН, 23 июня. Как сообщает агентство Рейтер, Германия и Италия отказываются от участия в контроле испанских берегов.

По сведениям Рейтер, сегодня германский посол в Лондоне Риббентроп от имени германского правительства вручил английскому министерству иностранных дел ноту, в которой сообщается, что Германия окончательно отказывается от участия в контроле.

Георгий Байдуков

1

Это была книга летчика, написанная о самом себе. Она попалась Байдукову случайно. Страшная книга, она потрясла его. С тех пор он с нею не расставался.

То был рассказ о горестной судьбе Джимми Коллинза—американца, человека, который мечтал жить, чтобы летать выше всех и дальше всех, а вынужден был летать, чтобы жить и не подохнуть с голода.

Как и Коллинз, Байдуков вышел из самой гущи народной. Как и Коллинз, он пришел в авиацию с большой, сокровенной мечтой, родившейся у сибирских степных озер, на маленьких полустанках Большой Сибирской магистрали. Как и Коллинз, он стал летчиком-испытателем, человеком рискованной и благородной профессии. И у него, как и у Коллинза, были и смешные, и грустные, и «гробовые», и отчаянные истории в воздухе (воздух есть воздух, стихия!). И так же, как Коллинз, любил Георгий Байдуков после трудного летного дня дома, в тишине сумерек, сесть за письменный стол, вытащить из заветного ящика тетрадку, осторожно и нежно перелистать страницы, потом, чуть ссутулившись, начать писать.

Кропотливо описывал он пережитый день. Снова переживал его. Оторвавшись от тетради, задумчиво смотрел в окно и видел в нем синее вечернее небо, такое доступное, близкое, покорное и в то же время такое неожиданное, полное приключений и опасностей,—небо пилота.

Но они родились на разных материках. Они жили в разных мирах, —оттого и судьбы их, судьбы двух пилотов, сложились по-разному.

Джимми Коллинз, поставленный в неблагоприятные условия, погиб при испытательном полете, в который пошел с отчаянья, чтобы добыть хлеб семье. Перед роковым полетом он, горько усмехаясь, написал себе некролог:

«... Наконец, настало время, когда хлеб значил для меня больше, чем полет, и деньги стали для меня ценностью.

... А потом... Вниз. Вниз. Вниз. Ломаются крылья. Слишком хрупкие крылья!

Теперь я мертв...»

Так погиб Джимми Коллинз, пилот, чудесный парень.

Пилоту Георгию Байдукову вышла другая судьба. Он был сыном другого материка, другого мира. Мечта повела его в заоблачные высоты—и высоты сдались ему. Мечта распахнула перед ним далекие горизонты, и он ринулся в них, крылатый, молодой, уверенный. Он жил, чтобы летать, покорять воздушные просторы, служить небу родины, и люди на земле, и люди в воздухе говорили ему ласково и сердечно:

— Лети, Егор Байдуков, наш пилот. Лети выше, лети быстрее всех, лети дальше всех. С тобой—родина.

И Сталин заботливо справлялся о здоровьи Байдукова, о том, удобно ли летать на наших самолетах, безопасно ли, и приговаривал всякий раз:

— Летчик нам дороже машины.

Георгий Байдуков стал героем в стране героев. Со своими друзьями пролетел он по Сталинскому маршруту, удивляя мир и наполняя гордостью сердца людей нашей родины. И вот уже снова летит он с друзьями через Северный полюс, над льдами Арктики, в страну Джимми Коллинза.

2

«Егор, Егорушка»—так зовут его товарищи. «Наш Егорушка»—говорят на аэродромах. А Чкалов с грубоватой нежностью кличет его: «Байдук».

Внешний облик Егора Байдукова никак не похож на тот образ летчика-испытателя, каким рисует его воображение обывателя. Нет у Байдукова ни соколиного взгляда, ни гордой, этакой залихватской выправки, ни показной, барабанной смелости,

ни позы, ни величественных жестов, ни огненных глаз. Он—скромный, тихий, работящий человек, немного сутуловатый, немного полысевший. Когда он одевается в штатское платье, в нем никто не подозревает летчика. Он очень доволен этим. Он добродушно посмеивается.

Георгий родился в Сибири, на маленьком глухом раз'езде Тарышта, Омской железной дороги. Его детство было наполнено движением поездов, как детство других ребятишек бывает наполнено запахами леса, шумом больших городов или ласковым рокотом моря. Поезда проносились мимо в облаках пыли и снега. Ветер трепал Егоркины вихры. Он зачарованно глядел на быстро мелькающие колеса. Прекрасно движение, прекрасна скорость, прекрасен могучий ритм колес!

Однажды он вскочил на подножку товарного поезда, задержавшегося на полустанке, и уехал в жизнь. Ему было восемь лет. Он бросился в жизнь с размаху, как мальчишка бросается в реку, на волну — куда вынесет. Его понесло, закружило, перебрасывая с волны на волну. Его носило по всей Сибири. Великая железнодоржная магистраль стала рекой, по которой поплыл беспечный, юный, озорной пловец, с глазами, жадно открытыми для новых впечатлений. Он ночевал под вагонами, на задворках депо, мерз, терпеливо голодал. Из интернатов и школ, куда бывало попадал он, его выгоняли за озорство, «за буйный характер».

Наконец его вынесло на самый гребень волны. Чех Владек научил его кровельному искусству. Кровля депо—это был невысокий потолок для будущего пилота, но он гордо поглядывал на людей, копошащихся внизу, на земле.

Он стал мастеровым человеком. Его послали учиться в Омск, в железнодорожную школу. Еще было не ясно, кем он станет. Смутные видения бродили в его голове; мерещились расплывчатые образы. И главное в них было — движение, ритм колес, скорость, порывы ветра, чувство пространства.

Эти неясные мечты привели его в летную школу. Первый самостоятельный полет решил его судьбу.

Скоро он стал истребителем. Он попал в суровую школу Валерия Чкалова.

«Если не угроблюсь,—записал он тогда в дневнике,—то наверняка выучусь».

Однажды Чкалов предложил Байдукову «подраться» в воздухе, показать бой истребителей на встречном курсе.

Они поднялись в небо и пошли друг на друга. Они неслись со страшной скоростью, словно в заправдашной атаке. Ни тот, ни другой не хотели отступать. Все ближе и ближе сходились самолеты. И вдруг они оба полезли вверх. Их колеса сближались. Казалось, вот-вот они пожмут друг другу лапы. И только затем самолеты иммельманами разошлись в разные стороны.

«Валерий сел через минуту после меня,—пишет Байдуков в своем дневнике.—Он был немного взволнован. Первым словом по моему адресу было:

— Дурак, так убьют тебя!

Я не понимал, почему я один дурак. Почему же он не дурак?»

Чкалов буркнул:

— У тебя такой же упрямый характер, как и у меня. Мы с тобой обязательно столкнемся, Байдук.

«Я понял чкаловскую тактику и решил, что на своих летчиках ее применять не следует. Лучше уж я оставлю ее для настоящей драки с настоящим врагом».

3

Теперь вся жизнь Георгия Байдукова была связана с советской авиацией. В ее судьбе была его судьба, в ее успехах—его успехи.

Свою маленькую дочку Эмму он прежде всего научил отличать на картинках самолет и поезд. Где бы ни увидела Эмма на картинке самолет, она тычет пальчиком и говорит:

— Самолет. Папа.

Она права: папа и самолет—это одно и то же. Трудно себе представить папу без самолета.

Георгий Байдуков стал тем спокойным, опытным, бесстрашным летчиком, каким знают его товарищи на аэродромах, каким знает его теперь весь мир. Он стал коммунистом. В воздухе и на земле он был сыном партии и великой родины.

Ему не пришлось хлебнуть из горькой чаши Джимми Коллинза. Страна заботилась о своих пилотах. Она бережно воспитывала их. Казалось, она говорила:

— Мечтай, дерзай, пробуй! Самые смелые твои мечты мы в состоянии поддержать великой мощью государства.

После перелета 1936 года Георгий Байдуков стал Героем Советского Союза. Но остался тем же человеком, что был: тихим, работящим, скромным, «нашим Егорушкой».

Снова по утрам приходил он на аэродром нести свою трудную службу летчика-испытателя. Поеживаясь от утреннего холодка, озабоченно глядел в небо. Потом выводил новую машину в воздух. Это были все тяжелые самолеты, такие, как и у Коллинза. Байдуков приглядывался к машине. Он об'езжал ее, как об'езжают молодого коня. Он изучал ее характер, поведение, повадки с опытностью испытателя и мудростью психолога. Он швырял ее, бросал в штопор, в пике, он истязал и ее и себя, —но в этом не было теперь и тени озорства. Байдуков испытывал машину, себя он испытал давно.

Так же скромно, бесшумно поставил он международный рекорд скорости на советском самолете. Так же скромно и дельно подготовился он вместе со своими товарищами к полету от материка к материку через Северный полюс.

4

... И вот они летят над полярными морями, над Северным полюсом, над льдами полюса неприступности, над Арктикой—в страну Джимми Коллинза. Они летят день, второй, третий... Под ними проплывают материки, исчезают в тумане острова и земли..

— Все в порядке,—радирует Георгий Байдуков.—Все в порядке.

Они летят—все в порядке. Они знают, что будут летать еще дальше, еще лучше. Все в порядке. Они смело глядят вперед. Они знают свою судьбу, судьбу нашей родины.

БОРИС ГОРБАТОВ.

Резолюция собрания актива Вологодской городской организации ВКП(б)

от 22 июня 1937 года

Собрание актива Вологодской городской партийной организации, заслушав и обсудив доклад тов. Крейвис об итогах первой Северной областной партконференции, целиком одобряет решения партийной конференции, заявляет о своей готовности бороться за полное их осуществление.

Областная партийная конференция, в полном соответствии с решениями февральского Пленума ЦК ВКП(б) и указаниями вождя партии товарища Сталина, наметила программу перестройки партийно-политической работы.

Решения областной партконференции мобилизуют Северную партийную организацию на решительное искоренение идиотской болезни—политической беспечности, на окончательное выкорчевывание и уничтожение всех остатков вредителей, шпионов, террористов, диверсантов, троцкистско-зиновьевских и бухаринских агентов фашизма.

Факт разоблачения и уничтожения органами пролетарской диктатуры подлых гадов, фашистских шпионов и вредителей Тухачевского, Якира и других еще и еще раз показывает всю гениальность и прозорливость указаний товарища Сталина о решительном повышении революционной бдительности с тем, чтобы на любом участке и во всякой обстановке распознавать маскирующегося врага.

Могучий советский народ, идя непоколебимыми колоннами за своей партией и своим вождем товарищем Сталиным, победоносно строя коммунизм,—твердо и единодушно выразил свою волю к беспощадной расправе со всякими врагами коммунизма.

Советская власть, осуществляя народную волю, на примере разоблачения и уничтожения ядовитых змей — фашистских разведчиков, троцкистских и бухаринских выродков—показала прекрасный образец борьбы с врагами народа.

В условиях Вологодской городской партийной организации особо остро стоит задача борьбы со всеми и всякими двурушническими контрреволюционными элементами. Об этом говорят факты разоблачения в последние дни врагов партии и народа в нашей Волотодской парторганизации—Титова (кружевсоюз), Шевелева (средняя школа), Трофимова (управление Сев. ж. д.) и др. Об этом же говорят и факты неизжитой беспечности, ротозейства среди отдельных коммунистов ряда парторганизаций (затона, управления Сев. ж. д., гороно и друг.).

Замаскировавшиеся враги—троцкисты, бухаринцы, иностранные шпионы, пользуясь ротозейством наших работников, пользуясь слабой охраной социалистической собственности—продолжают вредить, устраивать аварии, поджоги и вести контрреволюционную агитацию среди отдельных слоев трудящихся.

Эти факты говорят о том, что ряд наших парторганизаций далеко не удовлетворительно усвоили решения февральского Пленума ЦК ВКП(б) и указания товарища Сталина и не сделали необходимых политических выводов для своей практической работы.

Городская парторганизация неудовлетворительно развертывает такую важнейшую отрасль партийной работы, как массовая политическая агитация среди трудящихся масс.

Вологодский партийный актив обязуется приложить все свои силы, всю свою энергию на разрешение основной задачи партии—овладение большевизмом, повышение революционной бдительности и полное разоблачение и изничтожение всех остатков вредителей, троцкистско-зиновьевских и бухаринских агентов фашизма.

Актив отмечает, что подготовка к важнейшему периоду в сельском хозяйстве — уборке трав и зерновых культур — идет по Вологодскому району неудовлетворительно. Городские шефские организации совершенно отошли от практической помощи своим подшефным колхозам. МТС не закончила ремонта уборочных машин.

Актив считает необходимым, чтобы горком партии, обеспечивая решительный перелом в ходе подготовки к уборке, созвал в ближайшие дни совещание всех шефских организаций для организации действенной помощи колхозам на весь период уборки.

Постановление СНК СССР и ЦК ВКП(б) о льготах колхозам и колхозникам Северной области является новой огромной помощью для большевистского укрепления колхозов и создания всех условий для культурной и зажиточной жизни колхозников.

Задачей всех парторганизаций на селе является широкое раз'яснение этого решения СНК и ЦК ВКП(б) всем колхозникам и под'ем их производственной и общественной активности на новую высоту.

Отставание целого ряда предприятий, новостроек города, ВПВРЗ и железнодорожного узла в выполнении своих промфинпланов, своих графиков — требует от всех партийных организаций активной и энергичной борьбы за развертывание партийно-массовой работы, за ликвидацию последствий вредительства, за развертывание стахановского движения, требует осуществления на деле авангардной роли коммунистов.

Актив особо отмечает неповоротливость некоторых отделов горсовета, горфо, горзо и торговых организаций в перестройке своей работы на основе решений февральского Пленума ЦК ВКП(б).

Актив отмечает и тот факт, что в целом ряде хозяйственных организаций предали забвению решения хозяйственных активов, прекратили их регулярный созыв.

Актив считает необходимым, чтобы горком ВКП(б) в течение ближайшего периода особое внимание уделил ликвидации этих крупнейших недостатков, а также плохой работы водного транспорта и на участках строительства вторых путей, расположенных на территории г. Вологды и ее района.

Единодушно приветствуя решение советского правительства о выпуске по требованию трудящихся займа укрепления обороны СССР, актив обязуется довести до сознания каждого трудящегося величайшее политическое и хозяйственное значение этого займа и обеспечить его реализацию в кратчайший срок.

Актив считает необходимым, чтобы горком ВКП(б) и все первичные парторганизации особое внимание обратили на осуществление партийного руководства отчетно-выборными собраниями комсомола и профсоюзов.

Актив обращает внимание горкома на необходимость оказать помощь парторганизациям водников в деле развертывания партийно-массовой работы и их борьбе за промфинплан.

Партийный актив выражает полную уверенность в том, что Вологодская партийная организация, вооруженная решениями февральского Пленума ЦК ВКП(б) и историческими указаниями товарища Сталина, быстро перестроит партийно-политическую работу и возглавит массы на решительную борьбу с врагами народа, на борьбу за выполнение плана третьей пятилетки, за полную победу коммунизма.

Да здравствует великая партия Ленина—Сталина!

Да здравствует ленинско-сталинский Центральный Комитет ВКП(б)!

Да здравствует вождь и учитель трудящихся всего мира товарищ СТАЛИН!

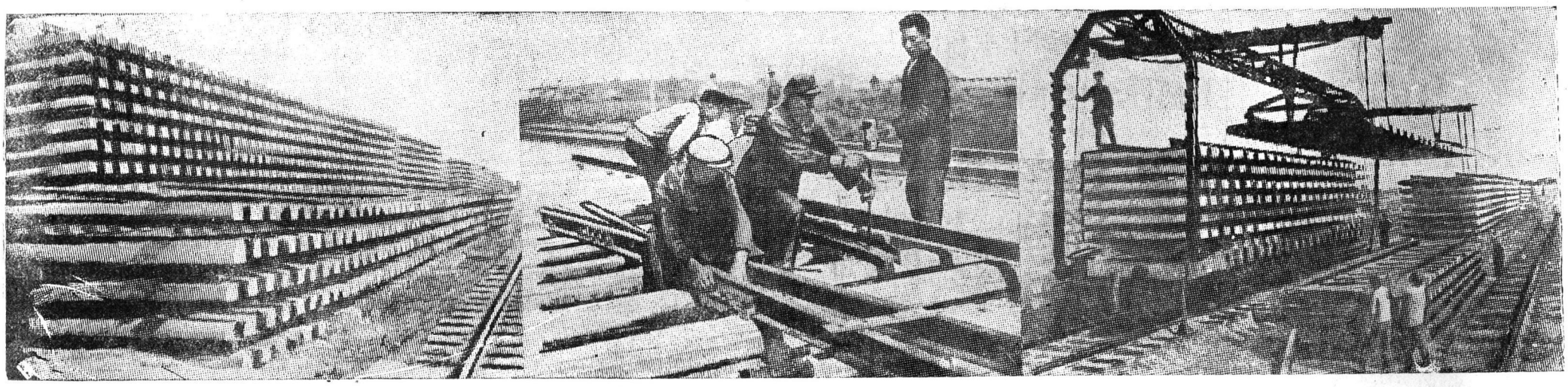

Работы по строительству вторых путей Северной дороги ведутся на всем протяжении от Данилова до Коноши. С начала года произведено 575.760 кубометров земляных насыпей, выемок для полотна дороги. Проложено уже 31,6 километра рельс, из них 9,6 километра главного пути. В ближайшее время на Вологодском участке начнет работать механический путеукладчик системы Платова, для которого заготовляются звенья из рельс и шпал. На снимке (слева направо): 1. Штабеля заготовленных звеньев. 2. Путевые укладчики стахановской бригады А. Попова за установкой стрелочного перевода. 3. Разгрузочно-погрузочный кран за работой по укладке звеньев в штабеля.

Фото П. Нормана.

Стахановцы вторых путей

Дружно и сосредоточенно работают укладчики пути бригады Александра Попова. Раздаются методичные удары костыльных молотков, скрип гаечных ключей. Дружно работает бригада.

— Большинство из нас,—рассказывает Попов,—с 1931 года работает на строительствах новых железных дорог. Прокладывали пути в Магнитогорск, потом около Москвы, в Ельце и теперь вот начинаем в Вологде. За пять лет наша бригада сработалась и не только освоила свое дело, но и полюбила его.

Опыт, накопленный годами, бригада Попова применяет с успехом на стройке вторых путей Северной дороги. Каждый рабочий день заканчивается прекрасными показателями, никем еще не превзойденными на стройке. При норме в 320 метров бригада укладывает пути по 400—540 метров. Такого результата бригадир добился хорошей организацией труда, умелой, продуманной расстановкой рабочих. У него каждый член бригады знает свое место. На подноску рельс, на сбалчивание стыков, на забивку костылей,—на каждую работу ставятся определенные рабочие. Внутри самой бригады нет обезлички.

За богатый опыт в работе, за организаторские способности, за умелый подход к подчиненным ценят и уважают рабочие своего бригадира. А бригадир гордится своими подчиненными.

— Ребята у меня дельные,—говорит он.--Особенно отличаются на работе стахановцы Бакиров и Цимбов. есть у нас в бригаде и знатные люди страны: костыльщик Яманов за отличную работу на транспорте награжден правительством орденом Ленина. Эта высокая награда за честный труд воодушевляет нас. Яманов служит примером для всех рабочих-строителей вторых путей.

Пока что бригада укладывает временные пути вручную. Еще несколько десятков метров — и временная линия пересечет действующую линию и окончится. Далее пойдет укладка постоянного полотна вторых путей Вологда—Коноша путеукладчиком системы Платова.

— Там скорее двигаться будем,—говорит Попов.—Путеукладчиком мы каждые сорок минут будем укладывать километр пути. Эта машина у рабочих пользуется большим авторитетом. Нет сомнения, что бригада Попова и на механизме будет работать также, как сейчас,—по стахановски.

Н. ФЕОФАНОВ.

Июньский план выполним досрочно

Мы в своей бригаде внимательно прочитали специальный приказ Наркома путей сообщения тов. Кагановича о строительстве вторых путей Данилов—Коноша. Нам думается, что тов. Каганович и ЦК партии о нашей стройке беспокоятся гораздо больше, нежели непосредственные ее руководители.

Стройка безобразно плохо выполняет свои планы. Это всецело зависит от руководителей стройки, потому что у нас большинство рабочих при хорошей организации труда способно перевыполнять свою норму. Скажу про свою бригаду. В течение всего мая мы ежедневно имели тормозы в работе. Начальник второго участка Ананьин обещал дать путевые вагончики для перевозки тяжестей (рельсы, шпалы и пр.), но обещания не выполнил и мы вынуждены таскать рельсы на себе.

Для того, чтобы выполнить июньское задание, мы должны уложить 17 километров рельс. Это задание вполне выполнимо при условии, если будет работать путеукладчик Платова. Но он с апреля стоит в ремонте и неизвестно, когда будет готов. Начальник колонны укладочных работ —Григорьев вообще не беспокоится о механизмах. Он только 4 июня пустил в ход под'емный кран. А между тем пути, где производится сборка звеньев, настолько загромождены, что негде развернуть работ.

Нередко по вине Ананьина задерживается мотовоз для переброски стрелочных переводов, рельс и других строительных материалов. Это вызывает перебои и простои бригады.

Мы отлично понимаем серьезность стройки линии Данилов—Коноша и с готовностью откликаемся на приказ любимого Наркома. Мы обязуемся свое июньское задание выполнить за два дня до срока. Но в то же время требуем от руководителей второго участка коренного улучшения руководства нами.

А. ПОПОВ.

За нами дело не станет!

Три месяца мы работаем землекопами на втором участке строительства вторых путей и три месяца не видали показателей своей работы. О соревновании и стахановском движении говорить не приходится. Производственных собраний и совещаний с нами не проводится. Мы не знаем, когда и какой об'ект должен быть готовым. Это никак не способствует развертыванию стахановского движения. По вине руководителей Ананьина и Мухачева у нас не редко бывают простои.

Не единичны случаи, когда десятки тысяч рублей затрачиваются впустую. Например, около реки Шограш выкопали громадный котлован, а он оказался ненужным. Ананьин и Мухачев настолько неповоротливы, что не могут обеспечить землекопов даже колесками к тачкам. И чтобы не терять времени, эти колески бригадиры закупают сами.

Плохо, видимо, знакомились наши руководители с приказом тов. Кагановича. Мы не видим в их работе перестройки, которой требует приказ тов. Кагановича. Пусть руководители по-настоящему включатся в борьбу за выполнение этого приказа, а за рабочими дело не станет!

Н. СТАРОСТИН,
землекоп второго участка.

Письма в редакцию

Странные порядки в столовой ремонтного завода

Как только столовая паровозо-вагоноремонтного завода перешла в ведение Волторга, в ней сразу же начались странные порядки. Качество обедов ухудшилось, хотя их стоимость повысилась. Имеются факты неправильной развески порций. Так, например, 4 июня при проверке оказалось, что одна порция трески в буфете весила 120 грамм, а другая только 90 грамм.

В столовой нашли себе приют бывшие растратчики и пьяницы. Не так давно к продавщице ларька при столовой Костровой подошли два, очевидно ей знакомых гражданина, и стали выпивать. Вскоре к ним присоединился экспедитор столовой Машинин. Эта теплая компания вела себя вызывающе. Все это было обсуждено на собрании, было предложено заведующему столовой Козлову принять меры к оздоровлению аппарата, однако до сих пор ничего не сделано.

Е. МИХ.

Единоначальник профсоюзной организации

Вологодские финансово-банковские работники не могут похвастать своей профсоюзной работой. В 1936 году, взамен выбывшего председателя горкома союза финансово-банковских работников, партийная организация порекомендовала ввести в состав горкома союза мало кому известного человека — Александрова. Не только профсоюзная, но и партийная организация, порекомендовавшая Александрова, не проверила его в достаточной степени.

Результат налицо. За год он привел профработу к полному развалу. Александров не собирал даже заседаний членов горкома союза, не говоря уже об общих союзных собраниях.

Он самочинно исключал некоторых людей из членов пленума горкома союза. А теперь, выступая с отчетным докладом о «проделанной» работе, Александров не мог назвать всех членов возглавляемого им горкома союза. Это вполне характеризует, как держал Александров связь с массами.

В. НЕДРОБОВ.

Трудящиеся Вологды единодушно приветствуют выпуск займа обороны СССР

Пусть крепнет наша Рабоче-Крестьянская Красная Армия!

Мы, учащиеся и обслуживающий персонал школы ФЗУ завода «Северный коммунар», приветствуем сообщение о предстоящем выпуске нового займа обороны Союза ССР. С большой радостью отдадим свои сбережения на укрепление обороноспособности нашей родины.

Пусть еще больше крепнет наша Рабоче-Крестьянская Красная Армия на радость трудящимся, на гибель врагам!

Под руководством Всесоюзной Коммунистической Партии и любимого вождя трудящихся товарища Сталина мы до последней капли крови будем защищать нашу Родину.

Да здравствует ленинско-сталинский ЦК ВКП(б) и любимый вождь трудящихся товарищ Сталин!

Никаким фашистским гадам не поколебать мощь нашей Родины

Еще раз выражаем свое презрение фашистским выродкам, изменникам Родины—Тухачевскому, Эйдеману, Уборевичу и др. Многомиллионный советский народ, строящий свою счастливую жизнь под руководством ВКП(б) и любимого вождя, учителя и друга трудящихся товарища Сталина, никогда не будет под гнетом фашистского ярма.

Мы, работники льнокомбината, приветствуем сообщение о предстоящем выпуске займа дальнейшего укрепления обороноспособности нашей страны.

По поручению собрания—
КУЗНЕЦОВ, КНЯЗЕВ, БАЛАШОВ.

Будем крепить мощь Советского Союза

Радостную, счастливую жизнь дали нам большевистская партия, наш мудрый вождь товарищ Сталин. Эту счастливую жизнь пытались отнять у нас подлые враги народа. Бандитам, фашистским выродкам не поколебать победоносного шествия Страны Социализма к сияющей цели — коммунизму!

Мы, рабочие водного транспорта, приветствуем выпуск займа обороны нашей родины, будем крепить боевую мощь Советского Союза.

Да здравствует ВКП(б) — организатор и руководитель социалистических побед.

Да здравствует наш мудрый и родной товарищ Сталин!

По поручению собрания —
В. СОКОЛОВ,
председатель месткома.

Все, как один, подпишемся на заем обороны

Мы, инженерно-технические работники и служащие Вологодской сплавной бассейновой конторы, еще раз выражаем свое презрение и ненависть к врагам народа—Тухачевскому, Уборевичу, Эйдеману, Якиру и другим подлым изменникам нашей родины.

Велика и священна ненависть всех трудящихся нашей страны к врагам народа—шпионам, диверсантам, вредителям, ко всем тем, кто хочет затоптать цветущую советскую землю вонючим сапогом японо-германского фашизма.

Мы единодушно приветствуем выпуск займа укрепления обороны СССР. Все, как один, заявляем, что на заем подпишемся сразу же, как только будет опубликован закон правительства.

Да здравствует славная Коммунистическая Партия и ее вождь товарищ Сталин!

Кузнец Вологодского депо, орденоносец А. А. Мельников с женой в выходной день за городом.

Фото П. Нормана.

Декада, посвященная памяти М. Горького

ПОСЛЕ ЛЕНИНА СМЕРТЬ ГОРЬКОГО—САМАЯ ТЯЖЕЛАЯ УТРАТА ДЛЯ НАШЕЙ СТРАНЫ И ДЛЯ ЧЕЛОВЕЧЕСТВА (В. Молотов)

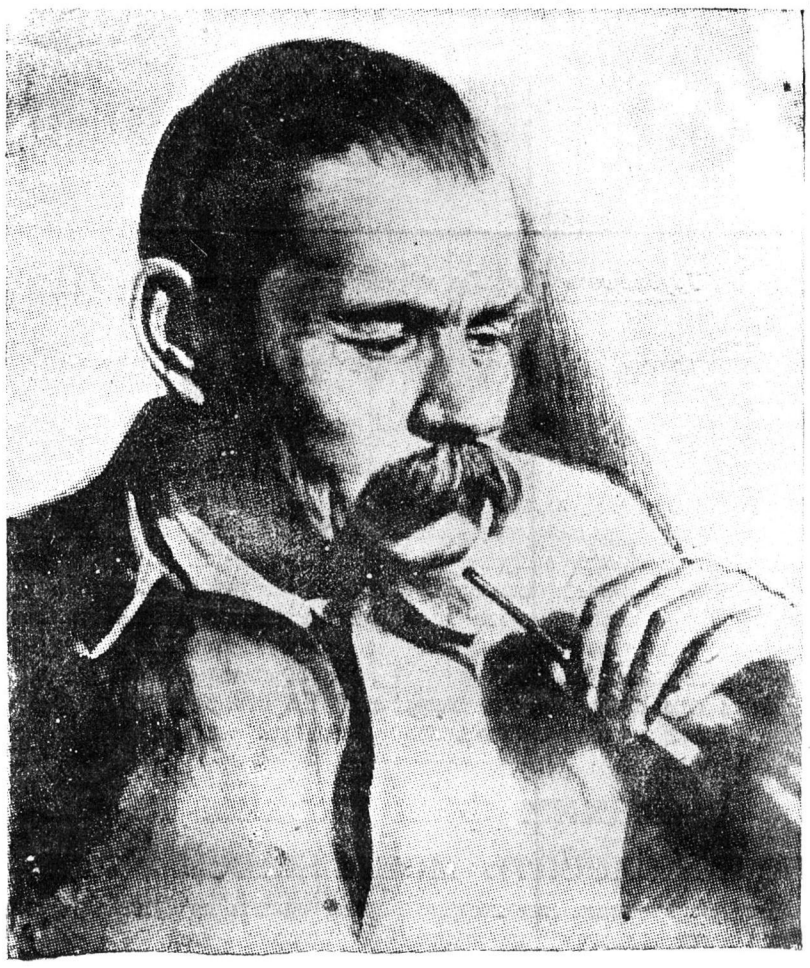

Тиражи произведений Горького

За период времени с 1893 г. по 1916 г., по сведениям Всесоюзной книжной палаты, было выпущено **102 издания** произведений Горького с тиражом в **799.880 экземпляров.** В первые годы революции, несмотря на тяжелый бумажный кризис, произведения Горького печатались массовыми тиражами издательством Петроградского совета рабочих и красноармейских депутатов. Отдельные издания достигали 150.000 экземпляров.

За 1918—1920 гг. было издано **48 названий с тиражом в 2.670.500 экземпляров.**

В наши годы о неослабевающем внимании читателя к творчеству Горького, занявшего одно из первых мест по читаемости, говорит как библиотечная статистика, так и тиражи изданий писателя. С 1921 по 1927 гг. вышло **113 изданий** с тиражом в **1.849.200 экземпляров.**

За последние восемь лет—с 1928 г. по 1936 г.—вышло **297 изданий** с тиражом в **23.544.850 экземпляров.**

Всего в 1918—1936 гг. вышло **458 изданий** с тиражом в **28.064.550 экземпляров.** Однако, несмотря на высокие цифры, произведений Горького на книжном рынке явно недостаточно.

Новый человек

★

М. Горький

...В Союзе Советов растет новый человек, и уже безошибочно можно определить его качество.

Он обладает доверием к организующей силе разума, доверием, которое утрачено интеллигентами Европы, истощенными бесплодной работой примирения классовых противоречий... Он молод не только биологически, но исторически. Он—сила, которая только-что осознала свой путь, свое значение в истории, и он делает свое дело культурного строительства со всей смелостью, присущей юной, еще не работавшей силе, руководимой простым и ясным учением... Он видит, что буржуазия позорно проиграла свою ставку на индивидуализм, что она вообще не способствовала росту индивидуальностей, а своекорыстно ограничивала этот рост идеями, которые прикрыто или явно утверждали как «вечную истину» бесправие ее власти над большинством людей... Капитализм привел человечество к анархии, которая угрожает ему чудовищной катастрофой, — это ясно каждому честному человеку.

Цель старого мира: восстановить приемами физического и морального насилия посредством войн на полях и кровопролитий на улицах городов старый изгнивший, бесчеловечный «порядок», вне которого капитализм не может существовать.

Цель новых людей: освободить трудовые массы от древних суеверий и предрассудков расы, нации, класса, религии, создать всемирное братское общество, каждый член которого работает по способности, получает по потребности.

(Из статьи «О старом и новом человеке»).

1932 г.

М. Горький—о великом вожде

«Непрерывно и все быстрее растет в мире значение Иосифа Сталина, человека, который, наиболее глубоко освоив энергию и смелость учителя и товарища своего, вот уже десять лет достойно замещает его на труднейшем посту вождя партии. Он глубже всех других понял: подлинно и непоколебимо революционно-творческой может быть только истинно и чисто пролетарская, прямолинейная энергия, обнаруженная и воспламененная Лениным. Отлично организованная воля, проницательный ум великого теоретика, смелость талантливого хозяина, интуиция подлинного революционера, который умеет тонко разобраться в сложности качеств людей и, воспитывая лучшие из этих качеств, беспощадно бороться против тех, которые мешают первым развиться до предельной высоты,—поставили его на место Ленина. Пролетариат Союза Советов горд и счастлив тем, что у него такие вожди, как Сталин и многие верные последователи его». **(«Правда социализма»).**

— ★ —

«Да здравствует простая, ясная мудрость наших вождей, первых и единственных в мире вождей, которые не пошлют, никогда не пошлют народ свой порабощать манчжуров абиссинцев, китайцев, индусов!

Да здравствует Иосиф Сталин, человек огромного сердца и ума, человек, которого вчера так трогательно поблагодарила молодежь за то, что он дал ей радостную юность!» **(О параде физкультурников).**

— ★ —

«Никто никогда не умел так великолепно повышать температуру трудовой энергии, как это умеют делать партия, организованная гением Владимира Ленина, и современный нам вождь этой партии» **(Доклад на с'езде советских писателей в 1934 году).**

«Преемник Ленина, Иосиф Сталин, мощный вождь, чья энергия все возрастает, и верные ученики Ленина успешно продолжают его великую, революционную работу» **(«Работнице и крестьянке»).**

— ★ —

«Все, что создано в Союзе социалистических советских республик, создано в срок менее двух десятков лет, и это всего красноречивее говорит о даровитости народов Союза, о их трудовом героизме, о том, что в нашей стране труд становится искусством, о том, что пролетариат Советских социалистических республик, руководимый учением и партией Ленина и неиссякаемой, все растущей энергией Иосифа Сталина, создает новую культуру, новую историю трудового человечества» **(«О культурах»).**

— ★ —

«Это почти чудо. Но — чудес не бывает, и это—естественный результат работы людей, которые... смело принялись за работу, реализацию указаний истории. Это—люди высочайшего напряжения творческой энергии, ученики, соратники и друзья Ленина. Они во главе с Иосифом Сталиным, человеком могучей организаторской силы, дружески воспитывают в бывшей «варварской» и «нищей» стране нового, культурного хозяина-социалиста» **(«Две пятилетки»).**

— ★ —

«Железная воля Иосифа Сталина, рулевого партии, превосходно справляется с уклонами от прямого курса и весьма быстро вылечивает от всяческих «головокружений» команду партийного судна» **(«О кочке и о точке»).**

— ★ —

«Наше оружие не только в руках бойцов умной, отличной Красной Армии, оно в мудром, спасительном для всего мира учении Ленина—Сталина...» **(«Знать прошлое—необходимо»).**

М. Горький

Если враг не сдается,— его истребляют

Организованная учением Маркса и Ленина энергия передовых отрядов рабочих и крестьян ведет за собою массу трудового народа Союза Советов к цели, смысл которой выражается в трех простых словах: создать новый мир. В Союзе Советов даже дети—пионеры понимают, что для создания нового мира, новых условий жизни необходимо: сделать невозможным скопление в руках и карманах единиц огромных богатств, которые всюду выжимаются и всегда выжимались из крови и пота рабочих, крестьян; уничтожить деление людей на классы, уничтожить всякую возможность эксплоатации меньшинством трудовой и творческой энергии большинства; разоблачить ядовитую ложь религиозных и национальных предрассудков, которые раз'единяют людей, делая их непонятными, чужими друг другу; вытравить из жизни трудящихся все воспитанные вековым рабством дикие и грязные бытовые навыки; уничтожить все, что, затрудняя в трудовом народе рост сознания единства его жизненных интересов, позволяет капиталистам создавать человеческие бойни, посылая миллионы трудящихся на войну друг против друга,—на войны, основная цель которых всегда одна: укрепление права капиталистов на грабеж, укрепление их бессмысленной жажды наживы, их власти над трудящимися.

В конечном счете это значит: создать для всех людей и для каждой единицы свободные условия развития своих сил и способностей, создать равную для всех возможность достижения той высоты, до которой поднимаются, излишне затрачивая множество энергии, только исключительные, так называемые «великие люди».

Это—фантазия, романтика? Нет, это—реальность. Фантазией, романтикой называют это движение массы к строительству нового мира враги рабочих и крестьян, люди, которые, — как недавно писала мне «Русская женщина»,—представляют «тонкий слой образованных и европейски мыслящих» и которые,—как пишет она,—убеждены, что:

«Разум — достояние немногих, нельзя искать разума в массах». «Культура—создание немногих, высокоодаренных людей».

В этих словах «Русская женщина» грубо, но правильно выразила весь смысл и всю нищету буржуазной идеологии, выразила все, что буржуазная мысль может противопоставить духовному возрождению пролетарских масс. Духовное возрождение пролетариата во всем мире—неоспоримая действительность. Рабочий класс в Союзе Советов, идя впереди пролетариев всех стран, прекрасно утверждает эту новую действительность. Он поставил перед собой грандиозную задачу, и его концентрированная энергия успешно разрешает ее. Трудности решения—огромны, но, когда хочешь, — можешь! За 13 лет своей диктатуры рабочий класс, почти безоружный, разутый, раздетый, голодный, вышвырнул из своей страны богато вооруженные капиталистами Европы белые армии, вышвырнул войска интервентов.

13 лет работая над строительством своего государства с небольшим количеством честных, искренно преданных ему специалистов, прослоенных множеством гнусных предателей, которые отвратительно компрометируют и своих товарищей, и даже самую науку, работая в атмосфере ненависти мировой буржуазии, в змеином шипении «механических граждан», которые злорадно подмечают все мелкие ошибки, недостатки, пороки, работая в условиях о тяжести и ужасе которых он и сам еще не имеет ясного представления,—в этих адских условиях он развил совершенно изумительное напряжение подлинно революционной и чудотворной энергии.

Только героическое мужество рабочих и партии, выражающей его разум—разум революционной массы, может создавать при всех данных отрицательных условиях такие подвиги, как, например, то, что по плану на 1929—30 гг. рабочие должны были поднять промышленность на 22 процента, а подняли на 25 процентов; колхозы должны были дать 20 миллионов гектаров, а мы имеем уже 36! Вместе с тем, затрачивая силы свои на строительство индустрии, руководя реорганизацией деревни, рабочий класс и крестьянство непрерывно выделяют из массы своей сотни даровитых выдвиженцев, ударников, рабкоров, писателей, изобретателей и вообще—новую, свою интеллектуальную силу.

Внутри страны против нас хитрейшие враги организуют пищевой голод, кулаки терроризуют крестьян-коллективистов убийствами, поджогами, различными подлостями,—против нас все, что отжило сроки, отведенные ему историей, и это дает нам право считать себя все еще в состоянии гражданской войны. Отсюда следует естественный вывод: если враг не сдается,—его истребляют.

Извне против творческой работы Союза Советов—европейский капитал. Он тоже отжил свой срок и обречен на гибель. Но он все еще хочет и все еще имеет силы сопротивляться неизбежному. Он связан с теми предателями, которые вредительствуют внутри Союза, и они, в меру своей подлости, помогают его намерениям разбойника.

... Мы живем в условиях непрерывной войны со всей буржуазией мира. Это обязывает рабочий класс деятельно готовиться к самообороне, к защите всего, что уже создано им для себя и в поучение пролетариям всех стран в течение 13 лет героической самозабвенной работы строительства нового мира.

Рабочий класс и крестьянство должны вооружаться, помня, что уже один раз могучая сила Красной Армии победоносно выдержала натиск мирового капитализма, будучи безоружной, голодной, разутой, раздетой и руководимой своими товарищами, не очень знакомыми с хитростью военных действий. Теперь у нас есть Красная Армия, армия бойцов, каждый из которых хорошо знает, за что он будет драться.

И если, окончательно обезумев от страха перед неизбежным будущим, капиталисты Европы все-таки дерзнут послать против нас своих рабочих и крестьян, необходимо, чтобы их встретил такой удар словом и делом по глупым головам, который превратился бы в последний удар по башке капитала и сбросил его в могилу, вполне своевременно вырытую для него историей.

1930 г.

СОВЕТСКИЙ АЗЕРБАЙДЖАН СОЦИАЛИСТИЧЕСКИЙ

СТРАНА И ЛЮДИ

★

Г. АЛИЕВ
Доцент

Азербайджанская советская соц иастическая республика, располо-нная на юге европейской части ветского Союза (в Восточном Зазказье), занимает площадь свыше тыс. квадратных километров. рритория республики представляет к бы большую котловину: степи нтрального Азербайджана ограни-ны с севера горами Большого Кавзского хребта, с юго-запада—Ма-м Кавказом и с юга—Талышски-горами. Граница Азербайджана на стоке омывается Каспийским мо-м. В состав Азербайджанской рес-блики входят Нахичеванская АССР автономная область Нагорный Ка-бах.

Население Азербайджанской рес-блики—около 3 миллионов чело-к; свыше 60 проц.—тюрки. Кроме их в Азербайджане живут пред-авители более 20 народностей: рмяне, грузины, русские, талыши, ты, лезгины, аварцы, курды, ук-инцы, немцы, удины и другие.

Природа Азербайджана богата и нтрастна. На небольшой террито-ии можно проследить переходы от р, покрытых вечными снегами—ах-Дага, Мров-Дага, от горных ьнийских пастбищ до знойных и ажных субтропиков Ленкорани и стары, лежащих южнее Неаполя и енеции.

Сельское хозяйство Азербайджана ставлено главным образом хлоп-водством, для которого здесь луч-ие в Союзе природные условия, зволяющие разводить высшие сор-хлопка—египетский и Си-айленд. субтропических культур наибоп-ее применение получают виноград, жжир, гранат, айва, шафран, фи-ашка, миндаль. Начаты работы по зведению цитрусовых растений.

лесах Азербайджана растут ценные роды деревьев: железное дерево, амшит, дикая хурма, бук, граб. В некоторых южных озерах имеются росли лотоса. Разнообразен и жи-отный мир Азербайджана. В Кавказских горах водятся благородный олень, барсы, дикие кабаны, в лесах Талыша — дикобразы, на степных предгорьях—горный козел—джейран. В водах Азербайджана водятся лосось, осетр.

Далеко не полные данные о недрах Азербайджана говорят о колоссальных богатствах. Здесь сосредоточены крупнейшие нефтяные запасы. Нефтяные разведки широким фронтом тянутся сейчас от Баку на Пикуринскую низменность. Ударивший недавно фонтан в Пирсагате дает возможность предполагать о новом мощном залегании нефти. Помимо нефти, в Азербайджане имеются залежи железной руды, алунитов, меди, марганца, серебро-свинцовых руд, редких металлов—молибдена, кобальта, ванадия. В республике добываются бром и иод, медный колчедан, барит.

Два поколения

Отец

★

Мир Башир КАСУМОВ

На моей памяти—погромы, резня, организованные царской охранкой в 1904—1905 гг. В один из февральских дней 1905 г. в Баку с провокационной целью был убит тюрок Бабаев. В убийстве обвинили армян. Труп Бабаева повезли по тюркским кварталам. Вечером в армянских домах вспыхнули пожары, загремели выстрелы. Это продолжалось три дня.

Звериную политику царского самодержавия политику натравливания одного народа на другой твердо усвоили муссаватисты и дашнаки.

Жесточайшими преследованиями большевиков, террором, виселицами пытались муссаватисты задержать победу пролетарской революции в Азербайджане и превратить эту страну в колонию иностранного империализма. Просчитались!

Сын

★

Юнус КАСУМОВ

Эпизоды мрачного прошлого, о которых рассказывает мой отец, заставляют учащенно биться сердце...

Я иногда ловлю себя на том, что думаю, могло ли это все быть в действительности? Я воспитывался в советской школе и в первых же классах ее подружился с Арсеном Добагян. Мы вместе окончили школу, вместе учились на рабфаке и после некоторого перерыва встретились на вузовской скамье. Оба мы сейчас занимаемся в Азербайджанском индустриальном институте. Обоим нам никогда не приходилось задумываться над тем, что он—армянин, а я—тюрок.

В дружном коллективе нашего института—тюрки, армяне, лезгинцы, русские и татары. Нас, как всех советских людей, как всех работников социалистической страны, об'единяет любовь к своей великой родине, к партии, к ее вождю товарищу Сталину.

Отец говорит, что Азербайджан был превращен в дни господства муссаватистов в страну пожаров и развалин. Теперь все видят, что республика наша являет собой образец национального мира.

Каждый день дает нам новые доказательства сталинской дружбы народов многонационального Азербайджана. С каждым днем люди, населяющие нашу республику, становятся культурнее.

По-новому стало светить нам солнце. Счастливое детство, счастливая юность в нашей стране. Прошлое нам ненавистно, но оно многому нас учит, оно помогает нам смотреть в будущее, которое рисуется еще более радостным, чем настоящее.

НА-СТРАЖЕ СОЛНЦА

★

Самед ВУРГУН
Народный поэт Азербайджана, орденоносец

Мир древен, время не вернется вспять,
Стара, как смерть, земля страны моей,
Но вот весной она жива опять,
Вновь загораются цветы полей.
Живое поколенье в мир идет!
Мы—дети солнца, мы—его народ.
Мы шли и падали, и снова шли;
Тех мук, что вытерпели мы, не счесть...
Мы возродили молодость земли
И человечеству вернули честь!
Привет тому, кто нас привел сюда,
Чье сердце—солнце, чья рука тверда!
Ты, мастер жизни, выпестовал нас,
Ты нас искусно выковал, любя:
Перо поэта и певца сааз
Да не устанут прославлять тебя!
Недавно враг увидел праздник мой,
От зависти и злобы побледнел:
Что противопоставит он—герой
Пустых речей и двоедушных дел?
Чтоб отомстить, чтоб свой позор забыть
Он Совесть Мира захотел убить!
Но дрогнул он, и страх его потряс:
Лиса не выдержала взгляда льва...
Лай псов не остановит караван.
Мы знаем путь и видим свет вдали,
Товарищ Сталин—Солнце наших стран!
Твоя судьба—быть солнцем всей земли!
Живое поколенье в мир идет:
Мы—дети света, солнечный народ.
И каждый миг готов сменить певец
Судьбу поэта на судьбу бойца.
Дай в руки мне оружие, отец,
Не посрамлю я своего лица.
С моими братьями, плечом к плечу,
На-страже солнца я стоять хочу!

Перевод с азербайджанского
А. АДАЛИС.

Материалы настоящей полосы нами заимствованы из центральной печати.

На снимке: памятник азербайджанскому драматургу Мирза Фатали Ахундову в сквере его имени в Баку.
Фото **Ф. Шевцова** (Союзфото).

С именем Сталина

У. РАХМАНОВ
Председатель Совнаркома Азербайджанской ССР

Азербайджанская Советская республика родилась в героической борьбе, в которой бакинским пролетариатом и трудящимися Азербайджана руководил великий учитель народов товарищ Сталин.

Трудящиеся Азербайджана гордятся тем, что столица республики—Баку являлась одним из центров революционной борьбы российского пролетариата против царского самодержавия и капитализма, одним из центров русской революции. Они гордятся тем, что классовыми боями бакинского пролетариата и азербайджанских трудящихся руководили великий Сталин и его славные ученики и соратники, такие замечательные прлетарские революционеры, как Серго Орджоникидзе, Клим Ворошилов, Сергей Киров, Анастас Микоян, как Сурен Спандарьян, Алеша Джапаридзе, Мешади Азизбеков, Степан Шаумян. Именно сталинской школе борьбы и закалки обязаны бакинские рабочие тем, что они всегда, на всех этапах революции высоко держали знамя Ленина.

Победа трудящихся Азербайджана над беками, ханами, капиталистами, интервентами была завоевана в совместной борьбе трудящихся масс всего многонационального Азербайджана против своих эксплоататоров. Эта победа была завоевана благодаря братской помощи российского пролетариата, великого русского народа.

...Азербайджанский народ счастлив, что в мощных артериях социалистической индустрии живительной влагой течет черное золото Азербайджана — нефть, что бакинский бензин поднимает в воздух боевые стальные птицы нашей непобедимой красной авиации.

Навсегда канула в вечность, нищая, темная и многострадальная азербайджанская деревня, изнывавшая под гнетом царского самодержавия, ханов, беков и меликов. Крестьяне Азербайджана полно и глубоко чувствуют, какую радостную жизнь дала им социалистическая революция, дали колхозы—эта сталинская дорога к счастью. На колхозных полях работают свыше пяти тысяч тракторов, десятки тысяч других сельскохозяйственнных машин, облегчая труд, повышая его производительность и все больше поднимая зажиточность колхозников.

Там, где раньше сухая и бесплодная земля трескалась от жары и безводья, а над землей носились тучи комаров—распространителей малярии в Муганской и Мильской степях,—огромные поля засеваются хлопком, основной культурой сельского хозяйства Азербайджана. Азербайджан стал второй хлопковой базой Советского Союза. Лучшие в мире сорта хлопка—египетский и Си-айленд обрели в Азербайджане свою вторую родину.

В Азербайджане, который являлся страной самых отсталых патриархально-феодальных отношений, создаются новые индустриальные центры. Тертерская гидроэлектростанция, группа химических предприятий и мощная теплоэлектроцентраль в Сумгаите, грандиозное гидротехническое и ирригационное сооружение в Мингечауре, которое даст республике сотни тысяч киловатт электроэнергии и каналы для орошения новых сотен тысяч гектаров плодородных земель для хлопка,—вот крупнейшие стройки, к осуществлению которых мы уже приступаем.

Но, как учит нас товарищ Сталин, есть «одна вещь, более ценная, чем хлопок—это дружба народов нашей страны». Большевики пронесли идею солидарности и дружбы народов сквозь годы битв, через огонь борьбы и воплотили ее в замечательных делах победившего социализма. Многонационален Азербайджан. И все народности, населяющие его пространства, пользуются в равной мере полной национальной свободой, развивают в понятных и родных для себя формах, на родном языке, общую нашу интернациональную социалистическую культуру.

Входящие в состав Азербайджанской Социалистической Советской Республики Нахичеванская АССР и Нагорно-Карабахская автономная область добились громадных успехов в развитии экономики, культуры и в социалистическом воспитании людей.

В Азербайджане нет ни одной деревни, где не было бы школы. В начальных и средних школах республики учится свыше полумиллиона детей. А ведь при муссаватистах училось только пятьдесят тысяч. В республике имеются 13 высших учебных заведений и 87 научно-исследовательских учреждений. Более 5.000 тюрок обучается в высшей школе.

Воспитывая массы в духе социализма, в духе великого учения Ленина—Сталина, приобщая их к передовой культуре человечества, мы перевели на тюркский язык и распространяем в десятках тысяч экземпляров произведения Маркса, Энгельса, Ленина, Сталина; перевели и распространяем сочинения Пушкина, Толстого, Горького и других классиков русской и мировой литературы.

Но самой крупной нашей победой является воспитание новых кадров, новых людей, беззаветно преданных нашей родине, самоотверженных строителей социализма.

Если обеспечение женщине полного равноправия с мужчиной есть одно из завоеваний нашей революции, одна из наших побед, записанных в Сталинской Конституции, то эта победа тем крупнее и ярче в отношении женщины-тюрчанки. За станком, на тракторе, в лаборатории, на трибуне и на самолете—везде теперь тюрчанка наравне с мужчиной борется за социализм.

Большевистская партия привела азербайджанский народ к счастливой жизни в беспощадной борьбе с классовыми врагами и их многочисленной агентурой.

Азербайджанский народ гордится своей великой прекрасной родиной—Советским Союзом. При обсуждении проекта новой Сталинской Конституции, трудящиеся Азербайджана выразили свою горячую любовь к нашей родине, свою радостную уверенность, что под руководством товарища Сталина еще больше будут крепнуть узы братства народов в великом Советском Союзе.

С именем Сталина связывают трудящиеся Азербайджана свое освобождение от векового ига своих поработителей.

С именем Сталина связывают они все свои сегодняшние победы и свое счастье.

С именем Сталина связывают они новые, еще более крупные и яркие победы, к которым они идут, за которые, под руководством большевистской партии, они борются.

Государственные экзамены в педагогическом институте

Предварительные итоги государственных экзаменов в педагогическом и учительском институтах говорят о большой роли их в повышении качества учебы и улучшении всего учебного процесса. Ответственность студентов за качество своей работы чувствуется во всем. Многие студенты подготовку к экзаменам начали еще с осени 1936 года.

Государственные экзамены держат студенты трех факультетов: физико-математического, литературного и естествознания. Заканчиваются они к 1 июля, поэтому сейчас можно говорить лишь о предварительных итогах и выводах.

На физико-математическом факультете государственные экзамены проведены по трем дисциплинам: по теоретической и экспериментальной физике и по математическому анализу. Из 10 человек по экспериментальной физике 7 чел. получили отметку «отлично», по математическому анализу такую же оценку получили 6 чел. и по теоретической физике 4 чел. Одна оценка — «неудовлетворительно» (по анализу). По всем трем предметам отличные оценки получили тт. Вепрев, Верховцев, Усов, Копейкина. Комсомолец-отличник Усов хорошо подготовлен и политически. Недавно он принят партбюро в кандидаты ВКП(б). Все это—результат тщательной, систематической подготовки.

Однако не все студенты одинаково глубоко, тщательно изучили теоретическую физику и свободно обращаются с физическими приборами. На государственных экзаменах были случаи отказа отвечать на некоторые вопросы теоретической физики. У отдельных студентов обнаружились не совсем твердые знания приборов и умение с ними обращаться. Все это надо учесть и будущим выпускникам факультета и преподавателям.

Хуже результаты на других факультетах. На факультете естествознания, где также закончились государственные экзамены по трем предметам: химии, ботанике, зоологии,—количество отличных оценок меньше (из 17 чел. по химии отличников—5, по ботанике—8, по зоологии—7) и трое получили неудовлетворительные оценки.

Провал на экзаменах трех человек это не есть что-то случайное или неожиданное. Это—результат еще неизжитого либерального отношения научных работников к оценке знаний студентов. «Натяжка» в оценке знаний отдельных студентов в течение всей учебы целиком обнаружилась на государственных экзаменах. Особенно возмутительный случай либерализма вскрылся на литературном факультете. Один из студентов вечернего института отказался отвечать на ряд вопросов по всеобщей литературе. Попытка отвечать на заданные вопросы вылилась в жалкий, бессвязный лепет. У возмущенных экзаменаторов встал законный вопрос: как этот студент мог дойти до четвертого курса и почему он допущен до государственных экзаменов? Ответ ясен — либерализм в оценке знаний, возмутительный обман и студента, и государства.

Отличные знания по всем трем предметам на факультете естествознания показала только тов. Губкина.

Экзаменационная комиссия особо отмечает также блестящие, логически безукоризненно построенные ответы по ботанике и зоологии А. Конева.

Необходимо отметить ряд других недостатков в подготовке студентов факультета естествознания. Прежде всего обращают внимание нетвердые, неглубокие знания химии. Вина здесь и преподавателей, которые неоценивали химию в общей системе естественных дисциплин.

Нетвердые знания химии сказались не только на экзамене по химии, но и в ответах по физиологии растений, так как на базе химия изучается этот раздел ботаники.

Русскую литературу, всеобщую литературу и педагогику сдавали студенты литературного факультета. Отличные знания по всем этим предметам показали тт. Галин, Чиркова и Скотников.

Нужно отметить как существенный недостаток—незнание отдельными студентами литературных текстов и невсегда умелый анализ литературного произведения. Вместо анализа произведения можно было иногда слышать простой пересказ содержания.

Говоря о недостатках, нельзя не отметить пробелы в общем развитии, в кругозоре студентов-выпускников, иногда бедность устной и письменной речи.

Борьба за абсолютную грамотность в русском языке, за культуру—одна из основных задач, которая стоит перед институтом и на предстоящий учебный год. В этом еще раз убедили нас государственные экзамены.

Н. ВОСКРЕСЕНСКИЙ,
директор педагогического института.

Вывести антирелигиозную работу из состояния развала

Об оживлении деятельности религиозных организаций, о важности антирелигиозной работы не мало говорилось и говорится. К сожалению, отношение к антирелигиозной пропаганде, к работе ячеек СВБ в Вологде весьма прохладное. В сущности говоря, антирелигиозная работа здесь вовсе отсутствует. Правда, существует городское оргбюро СВБ, есть на бумаге кое-где ячейки, но подлинного воинствующего безбожия нет.

На таких крупных предприятиях, как ВПВРЗ и льнострой, до сих пор не проведено ни одного массового антирелигиозного мероприятия—лекций и бесед.

Не лучше и на других промышленных об'ектах города. Ничего не предпринимают для развертывания антирелигиозной работы артельсоюз и кружевсоюз. На швейной фабрике имени К. Цеткин на 800 работающих насчитывается всего лишь 30 членов СВБ, да и они не оформлены, как не оформлена и сама ячейка.

В полнейшем развале безбожная работа на вологодском железнодорожном узле. Созданные в «спешном порядке» ячейки СВБ предоставлены самим себе. Ни подор, ни политотдел отделения ими не руководят.

В «поминальную» неделю на кладбище у вокзала вологодские попы устроили целое представление для верующих и неверующих с участием юродивых, кликуш, плакальщиц, «божьих человеков». Подор и партийные организации узла прошли мимо этого факта. В цехах и службах узла с эпическим спокойствием сообщают о существовании на узле целой сектантской организации евангельских христиан, возглавляемой некоим «старцем», владельцем парикмахерской Вашхидзе.

Нет настоящей заботы о подготовке антирелигиозных кадров, об ознакомлении партийного, комсомольского, профсоюзного актива с контрреволюционной, подрывной деятельностью церковных и сектантских вожаков. Горком ВКП(б) организовал семинар для подготовки антирелигиозных кадров, но занятия этого семинара неудовлетворительны.

Уровень знаний безбожников, выделенных для проведения антирелигиозных докладов и бесед, крайне слаб. Перед рядом вопросов беседчики становятся втупик. Посланный политотделом 2-го отделения в ожидалку грузчиков докладчик Куликов договорился до того, что «вера существует одна и бог один»...

Совершенно забыто антирелигиозное воспитание детей. В школах налеп о палец никто не ударил для того, чтобы систематически прививать ребенку материалистическое мировоззрение. Бездействует администрация детского парка культуры и отдыха. А ведь здесь прекрасно можно развернуть большую и интересную антирелигиозную работу.

Разве большие затраты нужны для того, чтобы устроить уголки — выставки происхождения земли, животного мира и человека? Разве трудно, при соответствующей помощи со стороны общественных организаций города, построить на территории парка небольшую обсерваторию, планетарий и т. п.

Разве нельзя организовать чтение антирелигиозных лекций с соответствующими наглядными пособиями для ребят? Опыт Ленинграда в этом отношении говорит об огромном интересе к безбожным лекциям и беседам со стороны детей. В Вологде есть постоянный городской театр, есть способные актеры. Почему бы не использовать их для художественных читок литературных произведений, имеющих антирелигиозную значимость?

Наконец, почему молчит печать, не уделяя вопросам антирелигиозной работы ни одной строчки? Неужели Вологда так бедна научными силами, что не в состоянии дать ряда научно-популярных статей по истории религии, контр-революционной, вредительской деятельности религиозных вожаков и т. д. и т. п.

А что делает Вологодский комсомол для того, чтобы «терпеливо разъяснять вред религиозных суеверий и предрассудков»? Демобилизационные настроения, недооценка важности антирелигиозной работы еще крепко сидят в головах руководителей вологодского комсомола. Время не ждет. Каждый день промедления приносит пользу церковникам и сектантам. Они ведут свою работу повседневно и именно там, где мы ее не ведем.

Горкомам ВКП(б) и ВЛКСМ, городам надо сделать решительный поворот к антирелигиозной работе.

Н. БРОННИЦКИЙ.

Бойцы Северной дивизии слушают интересные новости из „Правды". Фото Н. Орлова.

Отчеты депутатов горсовета

На днях в столярно-кузовном цехе ВПВРЗ на общем собрании рабочих отчитывались о своей работе депутаты горсовета—Сулоев, Садилов и Лаврентьев.

Тов. Сулоев подробно рассказал о работе секции общественного питания.

— За отчетный период, — сказал он, — мы обследовали работу нескольких столовых и пекарен, выявили немало растратчиков. Часто мы проводили выездные пленумы секций, что давало довольно положительные результаты.

О работе промышленной секции рассказал тов. Садилов.

Общее собрание признало работу своих депутатов удовлетворительной и дало ряд ценных предложений на дальнейшую работу.

Б. ГЕНЕРОЗОВ.

ТИХОН ЧЕТВЕРТКИН

...идешь ли пехотой
в танках ли ящер ишься,
помни—
тебе роднее родин
первая
наша
республика трудящихся!..
Вл. Маяковский.

I.

До службы в Красной Армии он работал трактористом. Трактор изучил по книгам и при ремонте. На курсах не учился. С двигателем немного был знаком: изучали двигатель в фабзавуче. Но какие это знания? Знал, что двигатели бывают двухтактные и четырехтактные, а вот, что такое такт, едва ли мог об'яснить. Лучше владел слесарными инструментами и слесарничать любил.

Тихон Четверткин поступил на работу в хозяйство отдела рабочего снабжения завода имени Свердлова. Сначала работал в гараже подручным слесаря. При ремонте трактора у каждого назойливо спрашивал, как называется та или иная деталь, для чего она нужна. По дороге домой осыпал своего бригадира вопросами: что такое магнето, карбюратор, как они устроены, как работают.

Бригадир Алеша Фантуев в недавнем прошлом служил в танковой части и трактор знал прекрасно. Он охотно и понятно рассказывал обо всем любознательному товарищу.

Вечером после работы и в выходные дни Тихон Четверткин не расставался с книгами. Через полмесяца, к удивлению всех, подручный слесаря уже умело управлял трактором. Директор отзывался о молодом трактористе с гордостью:

— Ну, и парень попал! Нет у него ни остановок трактора, ни поломок...

Добившись звания тракториста, Тихон Четверткин с еще большей настойчивостью стал совершенствоваться в новой профессии и через год с успехом проводил занятия технической учебы, работал за механика.

II.

Заветной мечтой Тихона Четверткина было—служить в Красной Армии. Он знал, что у него, окончившего фабзавуч, мало знаний, а в армии служить—почетно, армия—замечательная школа. Когда его призвали в райвоенкомат и в приемной комиссии он узнал, что ему предстоит стать танкистом,—это было для него самой большой радостью.

В армии началась интересная жизнь. Вместе с новыми товарищами курсант Четверткин упорно изучал боевую технику. Больших трудностей в освоении танка не встречал. Многие механизмы ему были знакомы. Он даже помогал учиться отстающим.

Четверткину с нетерпением хотелось поводить прекрасные машины. Случай представился при переводе танков на другое место стоянки. Водители—младшие командиры вывели из ворот части танк, а сами задержались во дворе у других машин. Тихон Четверткин, помогавший им, мигом залез в танк и с некоторым волнением включил сцепление. Машина пошла.

Ехать медленно—не интересно,—заключил Четверткин и перешел на вторую скорость. Курсант Вася Баранов, изумленный неожиданностью, бежал за танком и кричал:

— Четверткин! Машину поломаешь!

Но Тихон Четверткин уверенно действовал рычагами управления и танк покорно слушался.

III.

Зима прошла незаметно. Быстро наступил период лагерей. Здесь, в условиях, приближающихся к боевой обстановке, боец Четверткин овладел искусством вождения танка. Но он не только хорошо водил, а отлично стрелял, приобретал политические знания, заслуженно получая хорошие и отличные оценки. Вскоре вступил в комсомол. Требовательный к себе, он не имел нарушений воинской дисциплины.

Осенью 1936 года курсант Четверткин был удостоен звания младшего командира.

В вождении танка он показал лучшие результаты. Ведь недаром за вождение танка он имеет поощрения. Недаром старший лейтенант Перцев с восхищением говорит, что Четверткин водит танк превосходно.

Сейчас Тихон Четверткин работает командиром отделения. Тщательно готовясь к занятиям, он старается все свои знания передать бойцам.

IV.

Дома у водителя Четверткина есть мать и братишка. Они — в колхозе. Старший брат Тихона недавно написал командованию части письмо.

«Я, — пишет он,—сегодня получил от Тихона письмо, из которого узнал, что он неплохо освоил военную технику. Я своим братом горжусь. Передайте ему мою просьбу, чтобы он остался на сверхсрочную службу и так овладел военным делом, чтобы, если фашисты навяжут нам войну, геройски защищал социалистическую родину».

Все трудящиеся нашей страны знают высший закон нашей жизни—быть преданными великой родине. Знает это и Тихон Четверткин. Выполняя этот священный закон, он в ответ на происки фашистских варваров и подлых шпионов, уничтоженных мечом советского правосудия, твердо решил:

— Останусь на сверхсрочную!

Вл. БЕРЕЗИН.
Лагерь Северной дивизии.

ТВОРЧЕСТВО МОЛОДЕЖИ

„Натурщица". К. Воробьев, карандаш.

★

„Мельница". Б. Крылов, акварель.

Готовимся к выставке

Меня давно интересовало рисование. Как только открылась вечерняя художественная школа, я сразу же пошел учиться любимому делу.

Школа меня учит живописи, рисунку, композиции. За год в школе я получил много знаний для будущей моей работы.

К предстоящей отчетной выставке школы помимо учебных работ я заканчиваю картину «Детский сад». Кроме этого на выставку я представлю несколько натюрмортов, сделанных дома.

В. ГРИГОРЬЕВ,
ученик мастерской «Севкрайхудожник».

★

Начал учиться в вечерней художественной школе со дня ее открытия. Мое желание—повысить свое художественное образование — сбылось.

В школе я получил много знаний по всем предметам. Посещал школу аккуратно, стремился не пропустить ни одного занятия.

До учебы в школе очень много рисовал и участвовал на выставках в Вологде и в Москве. В то время мне нехватало постоянного руководства специалистов-художников, что я получил в вечерней художественной школе.

Сейчас я заканчиваю картину дома, в котором жил товарищ И. В. Сталин в царской ссылке в 1911 году. Картину выставлю на отчетной выставке.

Б. КРЫЛОВ,
работник клуба Октябрьской революции.

★

Очень доволен, что мы в Вологде имеем вечернюю художественную школу. Первый учебный год мне дал много знаний в области изобразительных искусств. Все наши ученики очень выросли в течение этого года.

Как мы работали—трудящиеся города увидят на отчетной выставке. Мы ждем от зрителя суровой критики нашей работы и помощи в дальнейшей учебе.

К. ВОРОБЬЕВ,
ученик мастерской «Севкрайхудожник».

Рисовать я стал, еще будучи учеником первого класса. В прошлом году я услыхал, что в Вологде открывается вечерняя школа художников-самоучек, и вот я поступил в эту школу. Три раза в шестидневку аккуратно посещал все занятия, не считаясь ни с какой погодой, стремился узнать как можно больше.

На предстоящую отчетную выставку я заканчиваю картину на тему: «Животноводство нашего колхоза».

Б. ШВАРКОВ,
колхозник сельхозартели «Верный путь».

★

Меня очень обрадовало открытие вечерней художественной школы. Мои мечты—работать под наблюдением специалистов-художников — сбылись.

Интерес к живописи и рисунку у меня очень велик. Когда работаешь над каким-либо художественным произведением, забываешь все постороннее, стремишься вложить в рисунок все свои силы, знания и любовь.

Скоро будет отчетная выставка наших учебных работ. Мы просим общественность города по достоинству оценить наши итоги.

В. БОЧКИН,
техник-строитель.

Помню, когда я учился еще в третьей группе начальной школы, меня сильно интересовал урок рисования.

Рисовал я много, больше занимался копировкой, делал я это потому, что не имел никаких понятий о живописи, а помощи ниоткуда мне не было.

Осенью 1936 года открылась вечерняя художественная школа, в которую я сразу же подал заявление. Меня приняли. Учился в школе упорно, старался овладеть основами изобразительного искусства. Во время летних каникул я буду работать над этюдами.

А. ШАВРИН,
слесарь-электромонтер.

★

До учебы в школе я занимался только перерисовкой картин художников, но с начала поступления в школу меня стали учить работать с натуры.

На отчетную выставку заканчиваю рисунок городского пейзажа.

С. СОРОКИН,
слесарь завода «Северный коммунар».

„Весна". В. Бочкин, акварель.

„Разбраковка". В. Агапов, акварель

★

Володя Агапов

Среди учащихся художественной школы есть ряд товарищей с большими способностями, например: Володя Агапов, Воробьев, Бочкин, Шаврин и другие.

Особенно хочется сказать о Володе Агапове.

Володя—самый юный из учащихся художественной школы. Сын маляра, ученик-отличник шестого класса средней школы. В художественной школе он также хорошо успевает.

Без особого напряжения и вполне грамотно Агапов разрешает все задачи, требуемые программой по изоискусству. Он уже имеет хорошие навыки в мастерстве и своеобразную технику.

Несомненно, Агапов—одаренный ученик.

Городскому комитету комсомола следует помочь одаренному пионеру Володе Агапову развивать и совершенствовать талант.

Лично я беру шефство над Володей и обязуюсь подготовить его в специальный вуз.

Н. М. ШИРЯКИН
преподаватель живописи.

А. Ешевский

Первый учебный год

Проведенные ранее две городские выставки работ художников-самоучек показали, какое огромное количество растущих талантов мы имеем на предприятиях, в учреждениях города, в колхозах. Художникам - самоучкам нужна была повседневная помощь специалистов, им нужна была школа.

Никого не удивило, когда городским организациям участники выставок пред'явили счет: открыть в Вологде художественную школу. Инициатива была поддержана горкомом комсомола, и президиум горсовета постановил в сентябре прошлого года открыть вечернюю художественную школу. Это пока единственная школа в Северной области.

Цель школы — подготовка слушателей в художественные училища и в вузы, подготовка руководителей кружков изо-самодеятельности. Срок обучения был установлен двухгодичный.

К педагогической работе привлечены лучшие художники-педагоги города: Н. М. Ширякин—преподаватель живописи, В. Ф. Сысоев—преподаватель рисунка и В. С. Перов—преподаватель композиции.

С большим желанием пришли в школу учиться Боря Шварков, из колхоза «Верный путь», Сережа Сорокин—рабочий завода «Северный коммунар», Алексей Шаврин—рабочий паровозоремонтного завода, Володя Агапов и другие. Всего их 15 человек.

Это—способная рабочая и колхозная молодежь, с большим упорством взявшая за освоение художественной грамотности. Боря Шварков из колхоза, за 12 клм. от города аккуратно приходил на все занятия, ни мороз, ни метель, ничто его не останавливало. Оказались среди учащихся и случайно принятые в школу (Анахозский, Соколов и др.), но впоследствии они были исключены из состава учащихся.

Сегодня последний день учебных занятий в школе. В течение учебного года учащимися пройден большой материал по всем предметам: живописи, рисунку, композиции и искусствоведению.

По живописи учащиеся работали над натюрмортом, над портретом и пейзажем. По рисунку пройден весь курс зарисовок портретных работ. Проведена длительная работа над рисованием с натуры голов античной скульптуры. От понятия о форме предмета, знакомства с различными видами композиции изобразительных произведений, учащиеся подошли к выполнению плакатных работ на темы «Крепи оборону СССР», «Физкультурник-победитель» и др. На уроках по искусствоведению учащиеся ознакомились с историей изобразительных искусств, начиная с эпохи первобытного коммунизма и до наших дней. Специальные занятия были посвящены разбору творчества великого голландского художника Рембрандта, русских художников—Репина, Сурикова, Крамского и других. На протяжении всего учебного года слушатели знакомились с искусством нашей советской эпохи.

Головая работа школы безусловно много дала учащимся. Свежестью дышат работы юного ученика Агапова. Его рисунок «Разбраковка» и натюрморты сделаны с силой подготовленного мастера. Работы Шаврина, Воробьева, робкие в начале учебного года, приняли смелый, убедительный живописный вид в конце года.

Помимо учебных заданий учащиеся получали темы для домашних работ: «Девятнадцатый Октябрь», иллюстрации к произведениям А. С. Пушкина. Кроме того к областной выставке учащиеся выполняют работы, посвященные прошлому и настоящему Вологды. Крылов работает над произведением—«Дом, где жил товарищ Сталин в царской ссылке в 1911 году», А. Бочкин выполняет рисунок дома, где жил в ссылке товарищ В. М. Молотов.

Ритм. А. Шаврин.

Нельзя не сказать об условиях работы школы. Из-за неучтости горсовета первую половину года ребята занимались в подвальном помещении мастерской Севкрайхудожника, и только в конце декабря школа была переведена в помещение 7-ой неполной средней школы.

Финансирование школы весьма скудное: горсовет утвердил смету до 1 января 1937 года в 3.675 рублей, а горсовет нашел необходимым дать школе всего лишь 1.300 рублей. Смета школы на 1937 год была сдана в горсовет еще накануне года, но вот учебный год окончился, а смету все еще не утверждали.

Методического руководства школа никакого не имела, преподавательский состав варился в собственном соку. Комитет по делам искусств при Севоблисполкоме ограничился посылкой программы для кружков колхозной ИЗО—самодеятельности.

Сейчас возникает вопрос: как будет работать школа в новом учебном году? Школе в первую очередь необходимы постоянное закрепленное помещение, достаточное и аккуратное финансирование. Дело—за городским отделом народного образования и горкомом ВЛКСМ.

БЕРЕЧЬ СОЦИАЛИСТИЧЕСКУЮ СОБСТВЕННОСТЬ

Лето этого года обещает быть сухим. Опасность пожаров—налицо, но до сих пор ни один из наших колхозов не готов, если это понадобится, выйти на борьбу с бушующим огнем.

Пожарные машины и инвентарь в большинстве колхозов находятся в беспорядке. Дети в отсутствии взрослых продолжают играть с огнем.

Комиссия горсовета проверяла на днях состояние противопожарной охраны в колхозах Турундаевского и Гаврильцевского сельсоветов. При проверке вскрылся ряд возмутительных фактов, показывающих, насколько беспомощны будут наши колхозы и их руководители, если возникнет пожар.

В колхозе «Правда», Турундаевского сельсовета, горючее хранится в сарае, а сарай окружен жилыми строениями и никем не охраняется, Рядом с ним расположено гумно, покрытое соломой. При ремонте тракторов эта солома была залита керосином и так остается до сих пор. Прямая угроза в пожарном отношении!

Еще хуже в колхозе «Гудок», Гаврильцевского сельсовета. Здесь руководители колхоза не обращают внимания на то, что бочки с керосином стоят рядом со скотным двором и закупорены тряпками. Где же гарантия, что здесь не возникнет пожар?

В колхозе «Ленинский путь» пожарные машины не исправны. У одной из машин нет даже насосных клапанов.

Сельским советам, правлениям колхозов сейчас же необходимо принять самые решительные меры к охране социалистической собственности. На предотвращение опасности пожаров необходимо мобилизовать всю колхозную общественность.

С. НОГИНОВ.

НОВОСТИ ДНЯ

ТОВАРЫ ДЛЯ СЕЛЬПО

Для снабжения сельской сети потребкооперации получено на 16 тысяч рублей одежды и на 12 тысяч рублей платков. На-днях будут получены хлопчатобумажные изделия и кожаная обувь.

Идет срочная отгрузка в потребительскую сеть района 1500 кос и 500 лопаток к сеноуборочной кампании.

НА СТАДИОНЕ «ДИНАМО»

Сегодня, в 6 часов вечера, на стадионе «Динамо» состоится матч-финал на дорожное первенство Северной жел. дор. между командами Буй и Вологда-узел.

С 17 часов—розыгрыш первенства по волейболу мужских и женских команд Буй и Вологда-узел.

ОТКРЫТИЕ ГОРОДСКОГО ДЕТСКОГО ПЛЯЖА

Сегодня в 11 часов дня заречный детский парк культуры и отдыха открывает детский пляж и купальню. Пляж будет открыт с 9 часов утра до 7 час. 30 м. вечера.

ИЗВЕЩЕНИЯ

25, 26 и 27 июня проводится трехдневник партучебы заочников, изучающих историю ВКП(б). Секретарям парткомов и парторгам обеспечить явку своих заочников на учебу в помещение парткабинета при ГК ВКП(б) с отрывом от производства на 3 дня.

Пропагитотдел ГК ВКП(б).

25 июня, в 6 часов 30 минут, институтом массового заочного обучения при ЦК ВКП(б) передается лекция по истории ВКП(б) (повышенный и популярный курс).

Парткабинет ГК ВКП(б).

Вчера, в 12 часов 40 минут, над Вологдой пролетел дирижабль „СССР В-8", идущий по направлению Белого озера. На снимке: дирижабль над нашим городом. Фото **Н. Орлова.**

СЛЕЗЫ

Н. Болотова

Она мелкими торопливыми шажками вошла в комнату, прижалась к плечу матери, и слезы быстрыми горячими горошинками посыпались из глаз.

Вздрагивали худенькие плечики девочки. Прерывисто было дыхание.

— Что с тобой Римма? О чем ты плачешь?

— Мама... Они сначала сняли веревки, потом лопатами выкопали столб... и унесли все от нас... Ка-а-к же без гиганов то? Как же бегать-то? Где же?..

Римма снова расплакалась. Мать старалась успокоить девочку, но безуспешно. Тогда в разговор вступилась старшая сестра Риммы—Валя. Она учится в 3-ем классе, у нее хорошие и отличные оценки и пионерский галстук. Зимой, когда у нее бывало свободное время, Валя читала Римме и ее подругам интересные книжки. С помощью Вали девочки выучили наизусть «Сказку о рыбаке и рыбке».

Валя—это авторитет. Она смотрит на Риммины слезы и говорит:—Римма, ты еще маленькая и потому ревешь. А ты знаешь, куда унесли гигантские шаги? —Гиганские шаги унесли в 21-й дом. Там большой отдельный двор и там устраивается детская площадка для всех детей нашего жакта. Здесь нас было мало, а ведь ребятам-то всем хочется гиганов! Пойдем сейчас, Римма, со мной и посмотрим, где будет площадка!—Валя берет Римму за руку, они выходят на крыльцо.

— Ребята, мы идем смотреть площадку, — кричит Римма детворе. К девочкам примыкают еще пятеро малышей и все они идут во двор 21-го дома. Там они встречают дядю из жакта, который им говорит, что кроме гиганов и многих других вещей здесь будет еще выстроен большой балаган из досок и в этом самом балагане можно прятаться в дождь и тоже всячески играть.

Ребятишки довольны. Они возвращаются в свой двор оживленные и радостные, с жаром рассуждая о том, как все вместе, чуть не сто человек, будут играть.

Римма вбежала в комнату смеющаяся.

— Мама, соберем все мои книжки, я их тоже унесу в балаган. В нем мы спрячемся от дождя:

— Как же ты их унесешь? Ведь ты даже о гигантских шагах плакала час тому назад,—спрашивает мать, улыбаясь.

— Мама, пусть и гиганы унесли — и книги я унесу, ведь это для всех. А нас будет там много-много и мы будем вместе играть и с тетями ходить на реку!..

От слез Риммы не осталось и следа.

— ★ —

РАБОТА ПРЕДПРИЯТИЙ ГОРОДА за 22 июня

(в процентах к суточному плану)

Швейная фабрика	70,7
„Северный печатник"	51,0
Хлебозавод	108,0
Завод сгущенного молока	124,5
Лесозавод горстройтреста:	
выкатка	82,4
распиловка	102,4
Кирпичный завод № 4:	
сырец	69,0
Кирпичный завод № 5:	
сырец	86,7
Пивзавод:	
напитки	84,4
Ст. Вологда-I	
погрузка	109
выгрузка	64
Отправлено поездов (количество):	
товарных	37
из них по расписанию	29

„Венстул" не работал из-за отсутствия электроэнергии.

Отв. редактор К. И. ШУЛЬГИН.

СЕГОДНЯ | ГОРТЕАТР | СЕГОДНЯ

ПРЕМЬЕРА ГОЛЬДОНИ

ТРАКТИРЩИЦА

Комедия в 3 действиях.
Постановка режиссера А. М. СУХОДОЛЬСКОГО.
Касса открыта с 3 до 9 часов. Начало в 8 часов вечера.

Кинотеатр им. ГОРЬКОГО

СЕГОДНЯ—ЗАВТРА

ТРИНАДЦАТЬ

ЗВУКОВАЯ ДРАМА

Начало сеансов: в 6, 8 и 10 часов вечера.

В 12 и 2 ч. дня—сеансы для учащихся начальных и средних школ, по удостоверениям, цена билета—35 коп.

В 4 ч. — сеанс по умен. ценам и для студентов.

Перед сеансами (за 30 мин.)

ДЖАЗ-оркестр.

Литературная консультация проводится завтра, 25 июня с 6 до 9 час. вечера в помещении редакции газеты „Красный Север". Консультирует тов. Забелин.

ПРОДОЛЖАЕТСЯ ПОДПИСКА НА ЕЖЕДНЕВНУЮ ГАЗЕТУ „КРАСНЫЙ СЕВЕР" НА ИЮЛЬ и последующие месяцы.

Последний срок подписки 29 июня.

Цена на 1 мес. 2 р. 50 к., на 3 мес.—7 р. 50 к., на 6 мес.—15 руб.

Прием подписки на почте, у письмоносцев и в киосках. Союзпечать.

Требуется картотетчик-счетовод. Обращаться: Володарского, № 40, ГУТАП, к бухгалтеру.

ТРЕБУЮТСЯ:

— Вологдольнострою —

бухгалтер, счетовод, плотники, штукатуры, каменщики, шофера, бетонщики, землекопы, слесаря и токарь. 3—1

Продмагу Сельторга—БУХГАЛТЕР. Справки в часы занятий: площадь Свободы, дом № 2, вверху. 2—1

Вологодской межрайконторе Госсортфонд — СТ. БУХГАЛТЕР, обращаться набережная Свободы, 60.

Вологодскому МЯСОКОМБИНАТУ МАШИНИСТКА. Площадь Свободы, 18. 2—2

Сухонскому пароходству МОТОРИСТЫ. Обращаться Советский проспект, дом 62, к инженеру Шварову. 3—1

Артели „СЕВЕРНЫЙ КУСТАРЬ" квалифицированные мастера-сапожники. Обращаться: ул. Володарского, 13.

Торфоразработкам артели „Новый Север" мужская рабочая сила для добычи торфа. Имеется общежитие. 2—2

Опытная НЯНЯ. Справиться: М. Обуховская, 7, кв. 7, с 5 до 7 часов вечера.

Во все промтоварные магазины Волторга поступила в продажу КОЖАНАЯ ОБУВЬ ленинградской фабрики „Скороход" 2—1

В магазин МЕХТОРГА (Каменный мост). поступила партия дамских недорогих ВОРОТНИКОВ, дамских меховых ТУФЕЛЬ, несколько ГОРЖЕТОВ песца и дамских туфель горностая. 2—2 Мехторг.

ВОЛОГОДСКИЙ ЛЕСПРОМСОВ имеет в продаже ДУБОВЫЙ ПИЛОМАТЕРИАЛ до 50 кбм. Об условиях справиться: Вологда, Пионерская ул., дом № 4, у завснабсбытом тов. Святковского с 9 до 15½ часов.

Вологодский канифольный завод ПРИНИМАЕТ ЗАКАЗЫ в неограниченном количестве на выработку осиновой ТАРЫ ПОД КЕРОСИН и другие смазочные, емкостью 22 литров ост. № 3723 по цене 40 руб. 40 коп. за штуку. Справки по телефону 4-18. 3—

УПРАВЛЕНИЕ СУХОНСКОГО РЕЧНОГО ПАРОХОДСТВА (г. Вологда, Советский проспект, 62) просит все предприятия, учреждения и организации, имеющие грузы для перевозок водным путем в августе, представить не позднее 5-го июля 1937 г. ответственные заявки. Не представившие в срок заявок в государственный план перевозок включены не будут.

ВОЛОГОДСКОЕ МУЗЫКАЛЬНОЕ УЧИЛИЩЕ

объявляет прием учащихся на подготовительный и первый курс училища по специальностям: фортепиано, скрипка, виолончель, духовые и струнные народные инструменты, баян, хоровой, педагогический и сольного пения.

Заявления принимаются до 15 августа с приложением документов об образовании, о рождении, о состоянии здоровья и прививке оспы и две фотокарточки.

В училище принимаются лица в возрасте 15—25 лет.

Поступающие на первый курс подвергаются испытаниям по специальности—теории музыки, сольфеджио и общеобразовательным предметам в объеме программы неполной средней школы (русский язык — устно и письменно, геометрия — устно, арифметика—письменно, алгебра—письменно, Конституция СССР и география—устно).

На подготовительный курс испытания по музыкальным дисциплинам заменяются проверкой слуха и музыкальных способностей.

Испытания начнутся 25 августа.

3—3

Доводится до сведения всех членов РЖСКТ „Об'единение" и бывшего „Красного специалиста", что из членов товарищества исключены непрошедшие перерегистрацию в 1934—1936 г.г, следующие граждане: Тулин, Смирнов, Баландин, Шилов, Яковлев, Волдазов, Красов, Молотков, Цветков, Павлов, Дмитриев, Колмаков А. П., Дорогов, Назаров, Сейфуллин, Меншиков. Чижов В. Л., Кичина, Петров, Розанов, Филиппов, Кокошников, Соколов П. Д., Парусов, Ежкин К. А., Синицын, Катенко, Лавров П. П., Мишкин В. И., Дорофин, Быстрор, Кокин, Левтков, Попов, Перов, Тусевич, Чистотин, Шутова, Ступин, Лавров, Рупышев.

Срок для получения паевых—до 1 января 1939 года, согласно гражданского кодекса РСФСР ст. 44 и постановления ЦЖС от 1 февраля 1937 года № 12. После указанного срока паевые не возвращаются, а зачисляются в основной фонд.

Правление

Уполном. Севоблита № 820. Заказ № 79 Гор. издат. газ. «Красный Север», Вологда, Урицкого, 2. Тираж 11100 экз.