Пролетарии всех стран, соединяйтесь!

КРАСНЫЙ СЕВЕР

Орган Вологодского Горкома ВКП(б) и Горсовета

№ 138 (5417) | 18 июня 1937 г., пятница | ЦЕНА 10 КОП.

НАРОДНЫЙ ВЕЛИКАН

Год назад перестало биться сердце великого друга русского писателя, беззаветного друга трудящихся, вдохновителя борьбы за коммунизм—Алексея Максимовича Горького. Оборвалась нить большой и красивой жизни. Горький был гениальным художником слова. Место и роль Горького в русской литературе прекрасно определил тов. Молотов в речи на траурном митинге 20 июня 1936 года. Он сказал: «По силе своего влияния на русскую литературу Горький стоит за такими гигантами, как Пушкин, Гоголь, Толстой, как лучший продолжатель их великих традиций в наше время».

Созданные Горьким, в его книгах и песнях образы дошли и доходят до самых глубин чувства и сознания десятков миллионов людей. У него был зоркий соколиный глаз. Язык его произведений прост и народен.

Всенародность Максима Горького потому так бесспорна, потому так грандиозна, что он воплотил в себе огромную жизненную силу, мужество, поэтичность русского народа, его творческий размах, свободолюбие, волю к борьбе, поставившие его во главе величайших революций, толкнувших его на создание образца для всего мира—Советского социалистического государства.

Народность Горького связала его с пролетарской революцией, с большевизмом. Он был в неизменной дружбе с вождями рабочего класса, руководителями Великой революции и социалистического строительства—Лениным и Сталиным. Горький был их политическим соратником. Он с безграничной любовью говорил о партии, о Сталине, о великих делах социалистической родины.

Он писал: «Радостно жить и бороться в стране, где великая мудрость партии и железная воля ее вождя Иосифа Сталина навсегда освобождает человека от проклятых навыков и предрассудков прошлого».

Горький умел прекрасно видеть и в гениально-простой художественной форме обобщать виденное, передать его массе народной так, чтобы зажечь ее любовью и ненавистью к героям своих произведений.

А как он умел любить и как он умел ненавидеть! Любовь к трудящемуся человеку пронизывает каждое произведение Горького,—пожалуй, никто из великих художников мира так правдиво не описал жизнь человеческого «дна» при капитализме, никто так правдиво во всем ее ужасе не показал жизни народных низов царской России. Вместе с тем Горький, великий художник пролетариата, как никто сумел в художественных образах показать золото души трудящегося человека, которое прилавлено и оплевано при капитализме и во всем блеске засияет после свержения эксплоатации. Ненависть Горького к этому строю—огромной силы динамит, которым взрывается старый мир насилия и гнета, мерзости и грязи, крови и корысти, мещанства и серости жизни.

Человек революционного действия и смелого полета мысли, выходец из самых низов народных на себе испытавший подлость и мерзость старого мира, Алексей Максимович всю свою сознательную жизнь отдал на то, чтобы изменить мир, переделать его.

Ленин не раз писал, что «Горький — громадный художественный талант, который принес и принесет много пользы всемирному пролетарскому движению». Ленин писал, что «Горький—безусловно крупнейший представитель пролетарского искусства», который «крепко связал себя своими великими художественными произведениями с рабочим движением России и всего мира».

Искры большевизма, великие идеи Ленина и Сталина оплодотворили громадный художественный талант гордого буревестника Великой революции.

Горькому посчастливилось дожить до наших дней, когда грянула на его великой родине буря Социалистической революции и выглянуло над миром солнце социализма.

Победа Пролетарской революции в СССР дала новый толчок расцвету талантов Алексея Максимовича...

В Горьком весь международный пролетариат, все честные представители науки, литературы, искусства, техники потеряли пламенного борца с фашизмом.

Все силы своего пера Горький направлял в последние годы своей жизни на сплочение, организацию международной общественности для борьбы с грязными, кровавыми потоками остервенелого фашизма.

Поборник пролетарского гуманизма, Горький в момент наибольшего обострения классовой борьбы в нашей стране написал свою громовую статью: «Если враг не сдается, его уничтожают».

Недаром говорил о Горьком наш великий и мудрый вождь Сталин, что он посвятил свою жизнь и творчество «на радость всем трудящимся, на страх врагам рабочего класса».

Утрачен изумительный живой человек. Но писатель Максим Горький, этот великий сын великого народа, борец за счастье человечества, никогда не будет утрачен, никогда не может исчезнуть. Ведь это живой, ощутимый реальный кусок нашей страны. Кусок России, ее народа, ее культуры, ее действительности.

Как Пушкин, как Толстой, как Степан Разин, как кронштадтские матросы, как сибирские партизаны, как огни Магнитной горы, как тревожная и сильная русская песня,—в веках останется жить народный великан Максим Горький, гордый буревестник Великой пролетарской революции.

На фронтах в Испании

БИСКАЙСКИЙ ФРОНТ

Авиация мятежников бомбардировала дороги, ведущие в Сантандер, с целью воспрепятствовать эвакуации женщин, детей и стариков из Бильбао. Среди беженцев много жертв.

По последним сведениям из Бильбао, баскские войска оказывают сопротивление мятежникам к северо-востоку и востоку от Бильбао. Баскские войска предприняли успешную контратаку к северо-востоку от города вдоль побережья. Мятежникам, находящимся перед Санта Марина и Сан-Роке, несмотря на яростные атаки, не удалось прорвать линию республиканцев.

АРАГОНСКИЙ ФРОНТ

Республиканские войска после ожесточенного боя заняли в секторе Уэски несколько деревень и продолжают продвигаться.

О награждении орденами СССР участников трансарктического перелета

Постановление Центрального Комитета СССР

Центральный Исполнительный Комитет СССР **постановляет:**

За исключительное мастерство, проявленное при перелете в труднейших условиях по маршруту Москва — Красноярск — Якутск — Верхне-Колымск — Анадырь — мыс Шмидта — мыс Челюскин — остров Диксон — Амдерма — Архангельск — Москва, всего протяжением около 24.000 километров, наградить экипаж самолета «Н-120» орденами СССР:

1. Командира корабля «Н-120», пилота тов. **Фарих** Фабия Бруновича—ранее награжденного орденом Трудового Красного Знамени—**орденом Ленина.**

2. Второго пилота тов. **Пацынко** Владимира Александровича—**орденом Трудового Красного Знамени.**

3. Штурмана тов. **Штепенко** Александра Павловича—**орденом Трудового Красного Знамени.**

4. Первого борт-механика тов. **Чагина** Михаила Ивановича **орденом Трудового Красного Знамени.**

5. Второго борт-механика тов. **Демидова** Виктора Александровича—**орденом Знак Почета.**

6. Помощника начальника политуправления Главсевморпути тов. **Басс** Абрама Григорьевича—**орденом Знак Почета.**

7. Корреспондента «Правды» тов. **Нюренберг** Шера Израилевича—**орденом Знак Почета,**

8. Кинооператора тов. **Ефимова** Евгения Ивановича—**орденом Знак Почета.**

Председатель Центрального Исполнительного Комитета СССР—**М. КАЛИНИН.**

Секретарь Центрального Исполнительного комитета СССР—**И. АКУЛОВ.**

Москва, Кремль,

17 июня 1937 года.

Первая годовщина со дня смерти великого русского писателя Алексея Максимовича ГОРЬКОГО

На снимке: товарищи И. В. Сталин и А. М. Горький у мавзолея (1931 г.).

Песня о Буревестнике

Над седой равниной моря ветер тучи собирает. Между тучами и морем гордо реет Буревестник, черной молнии подобный.

То крылом волны касаясь, то стрелой взмывая к тучам, он кричит, и—тучи слышат радость в смелом крике птицы.

В этом крике—жажда бури: Силу гнева, пламя страсти и уверенность в победе слышат тучи в этом крике.

Чайки стонут перед бурей,—стонут, мечутся над морем и на дно его готовы спрятать ужас свой пред бурей.

И гагары тоже стонут, — им, гагарам, недоступно наслаждение битвой жизни: гром ударов их пугает.

Глупый пингвин робко прячет тело жирное в утесах... Только гордый Буревестник реет смело и свободно над седым от пены морем!

Все мрачней и ниже тучи опускаются над морем, и поют, и рвутся волны к высоте навстречу грому.

Гром грохочет. В пене гнева стонут волны, с ветром споря. Вот охватывает ветер стаи волн объятием крепким и бросает их с размаха в дикой злобе на утесы, разбивая в пыль и брызги изумрудные громады.

Буревестник с криком реет, черной молнии подобный, как стрела пронзает тучи, пену волн крылом срывает.

Вот он носится как демон,—гордый черной демон бури,—и смеется, и рыдает... Он над тучами смеется, он от радости рыдает!

В гневе грома,—чуткий демон,—он давно усталость слышит, он уверен, что не скроют тучи солнца,—нет, не скроют!

Ветер воет... Гром грохочет...

Синим пламенем пылают стаи туч над бездной моря. Море ловит стрелы молний и в своей пучине гасит. Точно огненные змеи вьются в морь, исчезая, отражения этих молний.

— Буря! Скоро грянет буря!

Это смелый Буревестник гордо реет между молний над ревущим гневно морем; то кричит пророк победы:

— Пусть сильнее грянет буря!

1901 год. *М. ГОРЬКИЙ.*

Сообщение о беседах Председателя Совета Народных Комиссаров СССР тов. В. М. Молотова и Народного Комиссара Иностранных Дел тов. М. М. Литвинова с Министром Иностранных Дел Латвии г-ном Мунтерсом

Прибывший в Москву Министр иностранных дел Латвийской республики г-н Мунтерс имел несколько бесед с председателем Совета Народных Комиссаров СССР тов. В. М. Молотовым и Народным Комиссаром Иностранных Дел тов. М. М. Литвиновым.

В результате дружественного и откровенного обмена мнений по вопросам, касающимся как советско-латвийских взаимоотношений, так и общего международного положения и в частности проблемы безопасности в Восточной Европе, собеседники констатировали непрерывность подлинно-добрососедских отношений между СССР и Латвией, не отягощенных никакими спорными вопросами. Было установлено, что налицо имеются все предпосылки для того, чтобы правительства обоих государств могли успешно развивать и укреплять эти дружественные взаимоотношения. Последнее весьма существенно облегчается тем обстоятельством, что по основным проблемам международных отношений взгляды правительств СССР и Латвии совпадают. Ибо оба государства, учитывая необходимость, при нынешнем международном положении, об'единения всех усилий, направленных к укреплению всеобщего мира, на основе коллективной безопасности и других принципов Лиги наций, готовы использовать все возможности для полезного сотрудничества в этом направлении.

ПОСЛЕДНИЕ ИЗВЕСТИЯ

В Президиуме ЦИК СССР

Президиум Центрального Исполнительного Комитета СССР постановил назначить тов. **Юренева** Константина Константиновича полномочным представителем СССР в Германии, освободив его от обязанностей полномочного представителя СССР в Японии.

„Садко" прибыл в Амдерму

АМДЕРМА, 17 июня. (Спецкор ТАСС, радио). Ледокол «Садко» в 9 часов 30 минут вечера прибыл в Амдерму. Ледокол привез колеса и другое снаряжение для самолетов героической полярной экспедиции О. Ю. Шмидта.

Трудящиеся Вологды приветствуют предложение о выпуске займа обороны СССР

Заем обороны—наш ответ на предательство фашистской банды

Велика ненависть советского народа к врагам нашей родины — шпионам, диверсантам, вредителям, ко всем тем, кто пытается восстановить власть помещиков и капиталистов, ослабить мощь Советского Союза и нашей доблестной Красной Армии. Разоблачение и уничтожение банды фашистских шпионов во много раз укрепляет мощь нашей любимой Рабоче-Крестьянской Красной Армии. Наша Красная Армия пользуется огромнейшим доверием и поддержкой многомиллионого народа нашей великой родины. И если кто попытается посягнуть на наш советский народ, ослабить мощь нашей родины, тому не будет пощады. Враги народа будут с такой же силой раздавлены, с какой были раздавлены агенты фашизма—банда Тухачевского.

Собравшись на митинг, мы, рабочие, служащие и инженерно-технические работники льнострея, заслушали предложение рабочих-железнодорожников, напечатанное в «Правде», о выпуске займа обороны СССР. Мы горячо одобряем это предложение. Этот заем будет нашим ответом на гнусные попытки фашистских извергов, и еще больше укрепит мощь Советского Союза.

Да здравствует великая непобедимая партия Ленина—Сталина!

Да здравствует победоносная Рабоче-Крестьянская Красная Армия—гордость нашей страны, оплот мира во всем мире!

Непоколебима мощь страны социализма

На митингах, состоявшихся в цехах швейной фабрики им. Клары Цеткин, работницы единодушно приветствуют просьбу рабочих-железнодорожников о выпуске нового займа для обороны нашей страны. Заем обороны еще крепче ударит по врагам народа.

Пусть презренные гады знают, что народы Советского Союза не позволят врагам, изменникам родины расшатать мощь и обороноспособность Страны Социализма.

Мы, коллектив рабочих швейной фабрики, просим правительство выпустить новый заем обороны СССР.

По поручению рабочих—
Иванов, Бирюкова, Дюкова.

Всегда помнить о капиталистическом окружении

Рабочие, инженерно-технические работники, служащие и домашние хозяйки 2 отделения Сев. жел. дороги одобряют расстрел банды шпионов—врагов народа — Тухачевского, Уборевича и других и единодушно поддерживают обращение рабочих депо Москва-сортировочная Ленинской железной дороги о выпуске займа обороны Советского Союза.

Главный кондуктор Золотов, выступая на митинге, рассказал собравшимся о капиталистическом окружении и подрывной шпионской деятельности врагов народа. Он заявил, что долг каждого трудящегося—помогать нашему государству в укреплении обороноспособности страны.

— Я вношу предложение просить правительство ускорить выпуск займа,—закончил т. Золотов.

На митингах присутствовало 1318 человек.

МЕЗЕНЕВ,
секретарь политотдела второго отделения Сев. ж. д.

О ЛЬГОТАХ КОЛХОЗАМ СЕВЕРНОЙ ОБЛАСТИ

Постановление Совета Народных Комиссаров Союза ССР и Центрального Комитета ВКП(б)

Совет Народных Комиссаров Союза ССР и Центральный Комитет ВКП(б) постановляют:

I.

1. Отпустить колхозам Северной области продовольственную ссуду в размере 120 тысяч пудов с возвратом натурой на обычных условиях.

2. Снизить нормы зернопоставок по колхозам Северной области по обслуживаемым МТС с 0,5 центнера с гектара до 0,24 центнера с гектара; по необслуживаемым МТС с 0,8 центнера с гектара до 0,45 центнера с гектара и по единоличникам с 1,2 центнера с гектара до 0,7 центнера с гектара со следующим распределением по районам (в центнерах с гектара): *)

Наименование района	Колхозы обслуж. МТС	Колхозы необслуж. МТС	Единоличники
Вологодский	0,15	0,30	0,60

3. Уменьшить государственный план весеннего сева яровых культур по Северной области на 60 тысяч гектар.

4. Списать задолженность по ссудам зерновых культур, за исключением выданных, начиная с осени 1936 года.

Возврат задолженности по семенной, продовольственной и фуражной ссудам, выданным, начиная с осени 1936 года, рассрочить: взыскать в 1937 году 150 тысяч пудов, а остальную задолженность рассрочить на три года равными частями, начиная с 1938 года.

5. Списать задолженность по недоимкам по натуроплате работ МТС прошлых лет, включая 1936 год.

6. Списать задолженность колхозов по ссудам льносемян, выданным колхозам до 1937 года. Задолженность льносемян, выданных в 1937 году, рассрочить возвратом на три года равными частями, начиная с 1937 года.

7. Списать с колхозов Северной области задолженность по фуражной ссуде (сено).

II.

Снизить действующие ставки натуроплаты работ МТС по зерновым культурам, производимых в колхозах под урожай 1937 года, и установить по перечисленным ниже работам следующие ставки натуроплаты работ МТС по Северной области:

	Урожай с одного гектара (в центнерах)					
	менее 5	5 менее 7	7 менее 9	9 менее 11	11 менее 13	13 и выше
	1	2	3	4	5	6
Весновспашка	8 кг	20	40	60	80	100
Подъем паров	8 кг	20	40	60	80	100
Подъем зяби	4 кг	8	20	42	60	80
Подъем целины	12 кг	30	60	80	100	120
Посев	1 кг	2	4	8	12	16
Косьба	4 кг	10	21	30	40	48
Молотьба	6 проц. от количества зерна, намолоченного молотилками МТС.					
Вспашка под озимые и двойка паров	3 кг	6	15	30	45	57
Боронование в один след	0,5 кг	1	1,5	2		4
Дискование и культивация	1 кг	2,5	5	7,5	9,5	12
Лущение стерни	2 кг	5	10	15	19	24
Уборка комбайном	8 проц. от количества зерна, намолоченного комбайном.					
Уборка северным комбайном	6 проц. от количества отвеянного зерна, намолоченного северным комбайном.					

* Цифры о снижении норм зернопоставок нами даются только по колхозам нашего района.

За проведение всего комплекса с.-х. работ:

а) при обмолоте зерна молотилками (под'ем паров или зяби, посев, уборка, молотьба)	8 кг	20	40	60	80	100
	и 6 проц. от зерна, намолоченного молотилками МТС.					
б) при уборке зерна комбайном (под'ем паров или зяби, посев, уборка комбайном)	7 кг	18	35	50	65	82
	и 8 проц. от зерна, намолоченного комбайнами МТС или 6 проц. от количества отвеянного зерна, намолоченного северным комбайном.					

Установить, что за производство второй, третьей и четвертой культивации ставки натуроплаты работ МТС, установленные за производство культивации, снижаются:

по второй культивации	на 10 проц.
по третьей культивации	на 20 проц.
по четвертой культивации	на 30 проц.

Установить, что денежная и натуроплата работ МТС по под'ему целины производится колхозами с рассрочкой на три года.

III.

Предоставить следующие финансовые льготы по Северной области:

1. Списать с колхозов недоимки по подоходному налогу 1936 года в сумме до 600 тысяч рублей и по госстрахованию—650 тысяч рублей.

2. Списать с колхозников и единоличников недоимки по сельхозналогу 1936 года в размере до 800 тысяч рублей и по государственному обязательному окладному страхованию—500 тысяч рублей.

3. Списать с колхозников и единоличников недоимку по культсбору 1937 года в сумме 2,1 миллиона рублей таким образом, чтобы с колхозников было сложено 75 проц. и с единоличников 50 проц. числящихся за ними недоимок по культсбору.

4. Отсрочить падающий на 1937 год возврат колхозами кредита Госбанку в сумме 2 миллиона рублей, перенеся их возврат на сентябрь—ноябрь 1938 года.

5. Обязать Госбанк выдать колхозам кредит на расчеты с трактористами в размере 250 тысяч рублей со сроком возврата в сентябре—ноябре 1938 года.

6. Отсрочить падающий на 1937 год возврат колхозами кредитов Сельхозбанку в сумме 2,5 миллиона рублей, перенеся их возврат равными частями на 1938 и 1939 г.г.

В этом же порядке отсрочить колхозникам их платежи Сельхозбанку в размере до 300 тысяч рублей по покупке телок.

7. Освободить колхозы от возврата полученных ими в 1936 году от Заготльна контрактационных авансов в размере 640 тысяч рублей с тем, чтобы на соответствующую сумму отсрочить до 1 квартала 1938 года возврат Заготльном кредита Госбанку.

8. Списать с колхозов их денежную задолженность МТС в сумме 130 тысяч рублей, а также недоимку с колхозов по натуроплате в размере 720 тысяч рублей, увеличив ассигнования Наркомзему СССР из резервного фонда СНК Союза ССР для МТС Северной области на 850 тысяч рублей.

9. Освободить колхозы и колхозников от денежной уплаты за невыполненные по 1936 год включительно работы по дорожному строительству в порядке трудучастия в сумме 9,8 миллиона рублей.

10. Предложить Наркомфину СССР возместить за счет резервного фонда СНК Союза ССР бюджету Северной области 1,9 миллиона рублей по уменьшению налоговых заданий 1937 года.

Председатель Совета Народных Комиссаров Союза ССР
В. МОЛОТОВ.

Секретарь Центрального Комитета ВКП(б)
И. СТАЛИН.

5 июня 1937 г.
Москва, Кремль.

Вл. СИТОВ

Люди Красной Армии

Рабоче - Крестьянскую Красную Армию называют школой. Это и есть школа, которая воспитывает сознательных и преданных делу партии бойцов и командиров, высококультурных граждан великой родины.

В часть приходит боец. Это колхозник, матрос, слесарь ремонтного завода, счетовод из конторы лесопункта. Приходят и люди со средним и высшим образованием. Но все они в Армии словно вновь начинают свою жизнь. С первых же дней Армия прививает в них любовь к аккуратности, четкости, экономии времени, дисциплине и высокой сознательности...

Зайдемте вечером в гости в отделение младшего командира тов. Дмитриева из подразделения тов. Кожевникова.

Гармонист-затейник Германов разводит звонкоголосую гармошку и веселая песня уносится в глубь леса.

Бойцы отдыхают. Кто подпевает гармонисту, кто читает, а кто пишет конспект занятий, готовясь к следующему трудовому дню.

Отовсюду—с далеких и близких окраин и районов Северной области собрались люди в отделение. До Армии ходили они помощниками капитанов на пароходах, сплавляли лес по бурным рекам, внедряли агрономическую науку на поля, стояли у токарных станков.

Придя в Армию, они увидели здесь необычный университет глубоких и серьезных знаний, твердую дисциплину и порядок.

Именно здесь они глубоко поняли весь смысл и всю силу ленинского социалистического соревнования.

Каждую пятидневку приходил в отделение командир и рассказывал бойцам о том, как они поработали пять дней, кто идет впереди, кому нужно подтянуться в учебе.

Отставал Круглов. Пришел он в Армию недостаточно культурным, товарищи обгоняли его по знаниям. Помощь всего коллектива, соревнование и упорная самоподготовка помогли Круглову в росте. И если он раньше вовсе не читал газет, то теперь его можно ежедневно видеть за чтением, и у него неплохие отметки.

Социалистическое соревнование помогло, например, тт. Осипову, Шарыпову, Довгалеву, Германову, Пахолкову выполнять на практических занятиях 150—200 процентов норм. Все отделение, где командиром Дмитриев, не имеет сейчас ни одной неудовлетворительной отметки.

Неустанная работа по боевой подготовке занимает большее время дня. Однако у бойцов остается время и на отдых и культурные развлечения. В отделении есть хорошие футболисты, отстаивающие в футбольной команде честь своей части, музыканты, плясуны.

Любимое развлечение всего отделения—шахматы. Большинство бойцов до прихода в Армию не знали этой интереснейшей игры, развивающей сообразительность, память и остроту ума. А теперь, например, Германов и Шарыпов настолько освоили шахматы, что изучают лучшие партии гроссмейстеров и мастеров.

В отделении—все театралы и любители кино, знакомы с ведущими произведениями драматургии и киноискусства. Зимой видели в театре «Грозу» Островского, «Бронепоезд» Вс. Иванова, «Егора Булычева» Горького; в кино «Чапаева», «Мы из Кронштадта», «Цирк» и многие другие.

Полноценна и увлекательна жизнь красноармейца нашей родины. Совершенствуясь, он становится образованным и бесстрашным, культурным патриотом Страны Советов. События в Испании, где мужественный народ героически борется против агентов фашизма—генерала Франко и германо-итальянских интервентов, глубоко волнуют всех бойцов. Ежедневно они с нетерпением ждут газеты, чтобы прочитать последние сводки с фронтов, а изучая карту Испании, хорошо знают города и местечки этой героической страны.

У многих из них есть большая мечта. Они твердо решили остаться в Армии, быть ее славными командирами. Трое—Пахолков, Германов и Осипов уже подали заявления в военное училище.

Так растут и совершенствуются кадры Армии, мощь и силу которой не поколебать никаким фашистским шпионам и двурушникам.

Лагерь Северной дивизии.
Июнь.

РЕЗОЛЮЦИЯ ПЕРВОЙ ОБЛАСТНОЙ ПАРТКОНФЕРЕНЦИИ ПО ОТЧЕТУ СЕВЕРНОГО КРАЙКОМА ВКП(б)

Заслушав и обсудив отчетный доклад тов. Конторина о работе Северного краевого комитета ВКП(б), 1-я областная партийная конференция признает политическую линию краевого комитета ВКП(б) правильной и работу удовлетворительной.

I

Под руководством Центрального Комитета ВКП(б) краевая партийная организация, осуществляя решения XVII С'езда партии и указания товарища Сталина, за отчетный период добилась значительных успехов в борьбе за превращение Севера в социалистическую индустриальную область.

Обеспечено создание и развитие новых отраслей промышленности—целлюлозно-бумажной и лесохимической, разработки печорских углей и нефти, развертывание судостроения и нового железнодорожного строительства. Коренным образом реконструирована лесопильная промышленность и проведена большая работа по механизации лесоразработок. Вырос грузооборот железнодорожного и водного транспорта. Партийная организация области оказала большую помощь делу освоения Северного морского пути.

На основе осуществления Сталинского устава сельскохозяйственной артели выросли и окрепли колхозы. Резко возросла машинная вооруженность колхозов и совхозов. Имеется рост поголовья крупного рогатого скота. Выросли посевные площади, успешно продвигается пшеница на Север.

II

На основе успехов социалистического строительства, коренным образом улучшилось материальное благосостояние и культурное обслуживание рабочих, колхозников и трудящихся области. Общий фонд заработной платы почти удвоился. Государственные ассигнования на социальное и культурное строительство: просвещение, здравоохранение, коммунальное и жилищно-бытовое строительство возросли больше чем втрое. Розничный товарооборот увеличился в два с половиной раза.

Стахановско-мусининское движение в деревообрабатывающей промышленности, движение стахановцев тысячников на лесоразработках, стахановцев—сталинских ударников в животноводстве и гектарников в полеводстве обеспечили рост производительности труда.

Политически, культурно и технически выросли новые кадры работников лесной промышленности и сельского хозяйства, подготовлены значительные кадры новых советских специалистов инженеров и техников, особенно в лесной промышленности.

III

Коми-народ и трудящиеся Ненецкого национального округа под руководством Центрального Комитета ВКП(б) и при практической помощи Северной партийной организации добились больших успехов в деле социалистического строительства.

Коми-область по Сталинской Конституции преобразована в Автономную Советскую Социалистическую Республику.

IV

Конференция считает, что вскрытые товарищем Сталиным в его докладе и заключительном слове на февральском Пленуме ЦК ВКП(б) и в решениях Пленума ЦК недостатки в работе партийных организаций, целиком и полностью относятся и к нашей Северной партийной организации.

Успехи социалистической индустриализации, развития хозяйства и культуры Северной области могли быть значительно большими, если бы не была проявлена политическая беспечность по отношению к врагам партии и народа—троцкистско-зиновьевским, бухаринским двурушникам, агентам японо-немецкого фашизма, которые, в результате притупления большевистской бдительности наших работников, непонимания ими того, что троцкисты превратились в банду шпионов, убийц и диверсантов, пролезли в партийный, особенно в советский и хозяйственный аппараты и на предприятия, вредили на многих участках хозяйства области, особенно на лесозаготовках, новостройках, водном и железнодорожном транспорте.

Конференция подчеркивает, что этой засоренности и разоблачению врагов с опозданием прежде всего содействовала недооценка партийно-политической работы.

Конференция отмечает, что руководители хозяйственных организаций и земельных органов проявляют недопустимую медлительность в деле извлечения уроков из вредительства и ликвидации его последствий.

V

В работе Северной партийной организации имели место нарушения устава партии и основ демократического централизма, подмена выборности кооптацией, забвение отчетности руководящих партийных органов перед партийными массами, что тормозило рост активности членов партии, лишало актив возможности принимать участие в руководящей работе, ослабляло ответственность партийных руководителей и принижало уровень и остроту большевистской критики и самокритики, в результате чего слабо обеспечивалось идейно-политическое воспитание коммунистов и кадров партийных работников.

Конференция отмечает неудовлетворительную постановку воспитательной, партийной пропагандистской работы и работы печати.

VI

Проведенные на основе тайного голосования выборы партийных органов явились началом перестройки партийно-политической работы в соответствии с новыми задачами партии в условиях политического поворота в жизни страны. В процессе выборов партийных органов повысилась активность партийных масс, заострилась революционная бдительность, шире развернулась большевистская критика и самокритика, выдвинуты новые партийные кадры, укрепилась связь парторганов с широкими партийными массами.

Конференция обязывает обком и все партийные организации строжайшим образом соблюдать и неуклонно проводить в жизнь устав партии, принципы демократического централизма, выборность, отчетность партийных органов, обеспечить широкое развертывание критики и самокритики, как постоянного метода большевистской работы.

Партийная конференция особо подчеркивает, что важнейшей политической задачей партийной организации является выкорчевать и уничтожить остатки идиотской болезни—политической беспечности, поднять революционную бдительность и до конца разоблачить и разгромить врагов народа—троцкистских, бухаринских и иных двурушников и выполнить решение ЦК о ликвидации последствий вредительства во всех областях социалистического строительства.

Конференция требует, в соответствии с решениями Пленума ЦК ВКП(б), от руководителей партийных организаций самим заниматься подбором и проверкой людей, руководствуясь при этом сталинским указанием о политическом и деловом подходе в вопросах подбора и распределения партийных кадров, о систематическом искоренении чуждых большевизму методов подбора кадров по знакомству и семейственности.

Конференция обязывает обеспечить решительное и смелое выдвижение, подготовку и воспитание новых людей на руководящую партийную, советскую хозяйственную и другую работу.

Конференция обязывает обком своевременно открыть партийные курсы для подготовки секретарей парткомов, обеспечить правильное их комплектование и подбор квалифицированных преподавателей. Важнейшей формой подготовки и воспитания руководящих кадров, необходимым условием осуществления коллективного руководства должно быть привлечение к повседневной и активной работе всех членов парткомов первичных организаций, райкомов, горкомов и обкома ВКП(б).

Руководить по-большевистски в современных условиях можно лишь опираясь на актив. Конференция обязывает обком и все партийные организации и обеспечить регулярное, в соответствии с указаниями Центрального Комитета ВКП(б), проведение собраний партийного актива и ставить на обсуждение его важнейшие вопросы партийной жизни, международного и внутреннего положения СССР.

Осуществление лозунга товарища Сталина об овладении большевизмом требует немедленно покончить с недооценкой агитационной и пропагандистской работы. Конференция требует от всех партийных организаций решительного поворота к вопросам марксистско-ленинского воспитания членов и кандидатов партии. Изучение истории партии в сети партийного просвещения должно быть организовано в соответствии с указаниями товарища Сталина, данными им в письме составителям учебника по истории ВКП(б).

В практике своего руководства партийной пропагандой обком и все партийные организации должны особое внимание обращать на идейно-большевистскую выдержанность пропаганды в школах и кружках сети партийного просвещения, на политическую заостренность и актуальность проводимых занятий и определять успешность работы школ и кружков тем, насколько слушатели их подготовляются к ведению агитационно-пропагандистской и организационной работы в массах.

Конференция обязывает секретарей горкомов, райкомов, парткомов первичных организаций принимать личное участие в консультации, инструктировании пропагандистов и агитаторов, проверять по существу работу школ и кружков и довести до конца работу по подбору и утверждению пропагандистов с тем, чтобы каждой школой и кружком руководили квалифицированные, политически проверенные коммунисты, способные обеспечить высокое качество учебы.

Конференция обязывает обком и все партийные организации развернуть агитационную работу так, чтобы охватить политическим влиянием всех трудящихся Северной области, обеспечить активное участие в агитационной работе всего партийного, советского, хозяйственного и комсомольского актива. Особое внимание обратить на организацию агитационно-массовой работы в отдаленных селах, колхозах и среди рабочих и служащих тех предприятий и учреждений, где нет первичных парторганизаций, а также среди сезонных рабочих, кустарей, домашних хозяек, широкое развертывание испытанных форм массовой большевистской работы—рабочих и колхозных собраний и митингов по политическим вопросам.

Важнейшей задачей агитации должно быть умение партийной организации и каждого коммуниста ответить на наиболее острые, волнующие трудящихся вопросы и своевременно дать отпор вылазкам классового врага.

Конференция особое внимание обращает на организацию антирелигиозной пропаганды, которая в настоящее время является заброшенным и самым отсталым участком нашей политической работы в массах.

Интернациональное воспитание должно быть неот'емлемой частью повседневной партийно-политической работы.

Конференция обязывает обком, райкомы, горкомы обеспечить коренное улучшение партийной печати в области и выполнение постановления ЦК ВКП(б) о «Правде Севера».

VII

Конференция предлагает восстановить значение городов и промышленных центров, как основной базы партийно-политической работы, подготовки и выращивания кадров.

Особо обкому партии необходимо уделить внимание Ненэцкому округу в его дальнейшем культурном и хозяйственном росте.

Конференция требует от обкома и всех райкомов ВКП(б) перестроить свое руководство первичными парторганизациями так, чтобы больше помощи оказывать отстающим парторганизациями и особенно тем предприятиям и учреждениям, которые были поражены вредительством.

Обком ВКП(б) должен взять под свое особое наблюдение Приозерный Верховажский, Леденгский, Няндомский и Рослятинский районы, как особо отстающие в деле разрешения хзяйственных задач, культурного строительства и развертывания партийно-политической работы, укрепить их кадрами и обеспечить выдвижение работников на местах на руководящую работу.

Конференция указывает на неудовлетворительную работу по выполнению постановления ЦК ВКП(б) о возобновлении приема в партию, особенно парторганизаций промышленных районов, слабую работу с сочувствующими, и обязывает осуществлять решение ЦК о возобновлении приема в партию, при этом строго соблюдать указание ЦК о приеме в партию в строго индивидуальном порядке.

Конференция предлагает обкому и всем парторганизациям в кратчайший срок пересмотреть решения об исключении из партии за пассивность и до конца исправить допущенные здесь ошибки.

Конференция требует от всех парторганизаций не допускать никаких элементов организационной распущенности в состоянии партийного хозяйства, особенно в учете коммунистов и хранении партдокументов.

Боевой задачей партийной организации сейчас является реализация предложений членов и кандидатов партии, внесенных на отчетно-выборных собраниях первичных организаций, на районных и городских собраниях и конференциях.

VIII

Конференция особо обращает внимание всех партийных организаций области на важнейшую политическую задачу, стоящую перед страной—подготовку к предстоящим выборам в советы на основе новой Сталинской Конституции.

При наличии в советских органах нарушений революционной законности и советской демократии (кооптация, отсутствие отчетности, канцелярщина, бюрократизм в работе, слабая связь с массами и т. д.), облисполком, горсоветы, райсоветы, райисполкомы медленно и неудовлетворительно перестраивают свою работу в соответствии с решениями февральско-мартовского Пленума ЦК.

Конференция обязывает обком и все партийные организации обеспечить активную работу партгрупп советов, активное участие коммунистов, членов горсоветов и райсоветов в советской работе, их связь с избирателями и исполнение ими депутатских обязанностей, укрепить финансовые, земельные и торговые органы кадрами работников, покончить с элементами семейственности и подхалимства, которые имеют место в советском аппарате, поднять большевистскую критику на пленумах облисполкома, горсоветов, райсоветов, сельсоветов. Решительно покончить со всякими элементами нарушения советской демократии, революционной законности и бюрократическими извращениями в работе, особенно по обслуживанию культурно-бытовых нужд трудящихся.

Конференция требует от всех партийных и советских организаций коренного улучшения всей работы торгующих организаций и очищения этих аппаратов от врагов народа, жуликов, растратчиков и бюрократов.

Профсоюзные организации области работают неудовлетворительно. Имеющиеся огромные материальные и организационные возможности используются ими крайне слабо. Нарушается профсоюзная демократия, руководящие профсоюзные органы оторваны от масс, имеют место факты преступно-бюрократического отношения к контролю за состоянием техники безопасности.

Партийная конференция обязывает обком, все горкомы и райкомы ВКП(б) укрепить партийное руководство профсоюзами и обеспечить, в соответствии с решениями февральского Пленума ЦК и пленума ВЦСПС, перестройку работы профсоюзов и образцовое проведение выборов профсоюзных органов.

Являясь вернейшим помощником партии, комсомольская организация области неудовлетворительно разрешает свою основную задачу большевистского воспитания молодежи и детей и по-настоящему не включилась в работу по овладению большевизмом. Особенно слаба работа комсомола в колхозах, где имеется сокращение сети комсомольских организаций и совершенно неудовлетворительно идет рост комсомола. Одной из причин такого состояния комсомольской работы является слабое руководство партийных организаций комсомолом.

Конференция обязывает все партийные организации области укрепить партийное руководство комсомольскими организациями так, чтобы оказывать им конкретную практическую помощь в перестройке работы на основе решений X с'езда комсомола и последнего пленума ЦК ВЛКСМ, обеспечивая руководство выборами комсоргов, используя опыт выборов парторганов.

Особое внимание необходимо уделить воспитанию комсомольцев и молодежи в духе беспредельной любви и беззаветной преданности нашей великой родине, ненависти к врагам народа, всемерного повышения бдительности для разоблачения японо-германских троцкистских и иных двурушников, вредителей, шпионов и диверсантов.

Конференция обязывает обком и все парторганизации широко использовать кино и радио для дела политической агитации и воспитания масс, навести большевистский порядок на этом участке работы и взять под систематический контроль работу органов народного образования, профсоюзов и комсомола по ликвидации неграмотности и малограмотности среди трудящихся в уста-

Окончание на 4 стр.

Резолюция первой областной партконференции по отчету Северного крайкома ВКП(б)

Окончание

новленные партией и правительством сроки.

Учитывая огромное значение Осоавиахима в массовой оборонной работе и воспитании трудящихся в духе советского патриотизма, конференция обязывает обком и все партийные организации обратить внимание на изучение и подбор кадров в осоавиахимовских организациях, на их укрепление и перестройку работы.

IX

Конференция обязывает партийные организации области на основе под'ема и улучшения партийно-политической работы ликвидировать последствия вредительства и обеспечить дальнейший рост продукции промышленности и сельского хозяйства. Большевики Севера должны, безусловно, обеспечить выполнение плана последнего года второй пятилетки и придти с победами к XX годовщине Октябрьской революции.

Конференция отмечает, что некоторые партийные организации и партийные работники самоустранялись от руководства хозяйственными делами, что является прямым нарушением указаний товарища Сталина и решений Пленума ЦК.

Конференция отмечает отставание лесной промышленности по лесозаготовкам и сплаву, и неудовлетворительное использование механизмов и требует улучшения руководства работой лесной промышленности, на основе развертывания стахановского движения и социалистического соревнования. Политической задачей организации является ликвидация сезонщины в работе лесных организаций, переход на круглогодовую работу в лесу, создание постоянных кадров рабочих и безусловное выполнение плана лесозаготовок и сплава. Выполнение лесоэкспортного плана требует улучшения работы заводов. Борьба за рентабельность, как на предприятиях, так и на лесозаготовках и транспорте, является насущнейшей задачей.

Основной задачей партийной организации в области водного, железнодорожного и лесного транспорта является обеспечение безаварийной работы и выполнение графика движения.

Конференция обязывает обком обеспечить более интенсивный рост выпуска товаров широкого потребления предприятиями пищевой, местной промышленности и промысловой кооперации и улучшение качества их продукции. Особое внимание необходимо обратить на работу местной промышленности по производству стройматериалов, острый недостаток которых в данный момент является главным тормозом строительства, как промышленного, так и жилищно-коммунального.

Конференция обязывает обком взять под особое руководство такие важнейшие новостройки, как Архангельский судостроф, комбинат имени Ворошилова, Котласский и Соломбальский целлюлозные заводы, Вологодский льнокомбинат, железнодорожное строительство. Организовать практическую помощь в поднятии партийно-политической работы, выполнении строительных планов в установленные партией и правительством сроки.

Конференция требует от хозяйственных руководителей поднятия на высшую ступень политического и хозяйственно-технического руководства всеми отраслями промышленности, решительно покончить с политической беспечностью и деляческим подходом к решению хозяйственных вопросов и подбора кадров, организовать выдвижение молодых, проверенных, способных работников на руководящую хозяйственную работу, не допускать каких бы то ни было нарушений принципа единоначалия, укрепить государственную дисциплину и честное отношение к государству.

Хозяйственные активы должны созываться систематически и явиться важнейшим средством улучшения руководства и политического воспитания производственных кадров.

Конференция обязывает обком и все партийные организации восстановить существовавшие в прошлом такие формы и методы работы со стахановцами, как конференции стахановцев и ударников, выпуск брошюр стахановцев о методах и приемах их работы и т. д.

Важнейшей политической задачей в деле руководства сельским хозяйством конференция считает выявление и разгром конкретных носителей контрреволюционной предельческой теории о невозможности дальнейшего роста посевных площадей и поголовья скота с одной стороны и с другой стороны попытка вредителей составлять чрезмерные нереальные планы расширения посевных площадей, рассчитанные на срыв основной хозяйственно-политической задачи области—лесозаготовок.

Коренной задачей парторганизаций в с.-х. является борьба за поднятие урожайности и продуктивности животноводства. Это значит—введение севооборотов, чистопородных семян и настоящее большевистское организационно-хозяйственное и политическое укрепление колхозов, МТС, и совхозов, освоение передовой машинной техники, решительная борьба за осуществление устава сельскохозяйственной артели, ликвидация всех и всяких его извращений и нарушений.

Конференция считает особо важным раз'яснить колхозникам и всем трудящимся Северной области о громадной помощи, оказанной партией и правительством колхозам и колхозникам области.

Текущий 1937 год должен быть годом решительного организационно-хозяйственного укрепления колхозов, годом высокого урожая и поднятия доходности колхозников.

Указания февральского Пленума ЦК ВКП(б) и товарища Сталина о капиталистическом окружении имеют особое значение для нашей Северной области, которая целым рядом своих крупнейших, в том числе индустриальных районов (г Архангельск, Онега, Мезень, Ненацкий округ) непосредственно соприкасается с капиталистическим окружением.

В практике работы парторганизации указанных районов сельсоветов должны особое внимание уделить раз'яснению трудящимся обязанностей гражданина Светского Союза — активно разоблачать и бороться с шпионами, диверсантами, троцкистско-зиновьевскими и бухаринскими агентами японо-германского фашизма, строжайше хранить государственную тайну и охранять священность и неприкосновенность границ нашей Социалистической Родины. Конференция поручает обкому укрепить пограничные районы кадрами политически-проверенных работников.

Первая Северная областная конференция глубоко убеждена, что большевики Севера, сплоченные вокруг ленинско-сталинского Центрального Комитета ВКП(б), вокруг товарища Сталина, по-большевистски исправят имеющиеся ошибки и недостатки, отдадут все свои силы, всю свою энергию для окончательного разгрома и выкорчевывания троцкистско-бухаринских вредителей, японо-германских шпионов, диверсантов и убийц на скорейшую ликвидацию последствий вредительства.

Мобилизуя и сплачивая широчайшие массы трудящихся вокруг партии Ленина—Сталина, в борьбе за коммунизм, идя во-главе этих масс большевики Северной организации, под руководством Центрального Комитета партии и вождя партии любимого товарища Сталина добьются еще больших побед в борьбе за укрепление и развитие социалистического строя, за коммунизм.

СОСТАВ ОБКОМА ВКП(б)

Члены обкома

Абрамовский П. В.
Акиньхов А. П.
Бак Б. А.
Басин Н. А.
Башмаков Н. Н.
Вальков Г. М.
Васильев Н. С.
Васильева С. И.
Великанов В. М.
Венде Р. М.
Вольский Д. П.
Гордеев П. П.
Горохов В. А.
Драчев А. А.
Зундель М. В.
Иванов Н. А.
Истомин В. А.
Карманов Н. М.
Кирилкин И. Т.
Кириллов В. И.
Клепиков И. С.
Козак А. М.
Конкшарева В. Н.
Командиров Н. Н.
Конкин Ф. А.
Конторин Д. А.
Кореньков В. В.
Крейвис М. Т.
Котов Н. Ф.
Кулинский А. П.
Лановский М. Н.
Леготин С. Н.
Липман Н. И.
Люстров Н. А.
Михайловская К. О.
Мозгов Д. И.
Мостаков В. В.
Мурашев П. И.
Некрасов В. Л.
Некрасов С. П.
Обручев С. В.
Орлов С. И.
Падалкин И. Н.
Пегасов П. А.
Полевиков А. А.
Пономарев Н. А.
Проурзин И. Я.
Рудых Г. А.
Рябов Г. А.
Савин В. Н.
Сидоренко Н. И.
Сидоров П. В.
Симанович З. Г.
Смирнов П. А.
Соболев С. А.
Строганов В. А.
Суханов Ф. П.
Тайбарей И. Ф.
Третьяков С. М.
Тчанников Ф. И.
Угловой А. В.
Филатов И. Т.
Хомяков М. А.
Цетлин М. А.
Шумовский П. М.

Кандидаты и члены обкома

Евсюгин А. Д.
Котов М. Ф.
Моданов С. А.
Мордаровская П. Н
Орлов А. Л.
Пантин П. М.
Попов С. К.
Рапопорт П. Л.
Салтыков Н. А.
Силин А. К.
Смирнов И. О.
Суханов А. П.
Тюринов Ф. Д.
Фигин П. Н.
Юркин В. П.

Члены ревизионной комиссии обкома ВКП(б)

Балин М. М.
Додиомов М. И.
Кожевников М. О.
Кожин Е. Е.
Огарков Я. И.
Ставровский С. В.
Суровов И. К.

Заседание ревизионной комиссии обкома ВКП(б)

14 июня, состоялось первое организационное заседание ревизионной комиссии областного комитета ВКП(б). Председателем ревизионной комиссии избран тов. Кожевников М. О.

55 лет со дня рождения

На снимке: Генеральный секретарь Исполнительного Комитета Коммунистического Интернационала тов. Георгий Димитров.

Пленум областного комитета ВКП(б)

14 июня, состоялся первый пленум Северного областного комитета ВКП(б).

Пленум избрал тайным голосованием секретарей областного комитета ВКП(б) и бюро областного комитета ВКП(б) в составе 9 членов и 4 кандидатов.

Первым секретарем областного комитета ВКП(б) избран тов. Конторин Д. А., вторым секретарем — тов. Рябов Г. А.

Членами бюро областного комитета ВКП(б) избраны тт. Конторин Д. А., Рябов Г. А., Строганов В. А., Симанович З. Г., Бак Б. А., Падалкин И. Н., Венде Р. М., Некрасов С. П., Крейвис М. Т.

Кандидатами в члены бюро областного комитета ВКП(б) избраны тт. Цетлин М. А., Котов Н. Ф., Рудых Г. А., Сидоренко Н. И.

Пленум утвердил заведующих отделами областного комитета ВКП(б), руководящих парторганов—Некрасова С. П.,—промышленно-транспортным — Симановича З. Г., сельскохозяйственным — Сидорова П. Б., партийной пропаганды и агитации—Венде Р. М., советско-торговым — Лановского М. Н., и культпросветотделом—Велмианова В. М.

Отв. редактором газеты «Правда Севера» утвержден тов. Сидоренко Н. И.

Переход манчжурских крестьян на советскую территорию

ХАБАРОВСК, 17 июня. За последнее время заметно участились случаи бегства из Манжоу-Го на территорию советского Дальнего Востока мирных крестьян—китайцев и корейцев—из Манчжурии, не выдерживающих притеснений новой японо-манчжурской администрации.

3-го июня на советском берегу пограничной с Манчжурией реки Сунгач нашей погранохраной было задержано 7 манчжурских жителей, в том числе одна женщина и двое детей, которые перебрались на советскую территорию со своим имуществом и скотом. На допросе задержанные показали, что они перешли на территорию СССР в поисках убежища от репрессий со стороны японо-манчжурских властей.

На следующий день в этом же районе на территорию СССР перешла новая группа из 7 мужчин, 3 женщин и 10 детей, а 5 июня перешло еще 13 человек. Все перешедшие границу показывают, что причиной их бегства является тот невозможный режим притеснений и репрессий, который создан японцами в отношении коренного населения Манжурии, в особенности в приграничных районах.

ЗА РУБЕЖОМ

Сообщение „Юманите" об аресте троцкиста Нина и других испанских троцкистов

ПАРИЖ, 17 июня. «Юманите» в телеграмме из Барселоны сообщает, что 16 июня полицией арестован Андрес Нин, один из главных руководителей троцкистской организации ПОУМ. Как передает газета, отдан приказ также об аресте других руководителей ПОУМ'а, связь которых с шпионскими организациями Франко и Гитлера установлена.

„Нейе Вельтбюне" о процессе шпионской банды Тухачевского и других

ПРАГА, 17 июня. Антифашистский журнал «Нейе Вельтбюне» в статье, посвященной процессу шпионской банды Тухачевского и других, пишет: «Советский Союз является об'ектом вожделения фашистских агрессоров и предпринимает меры самозащиты. Заговор ликвидирован, фашистский план разбит... Это не было массовым движением, это была небольшая кучка. После этого оздоровительного мероприятия Советского Суда внутренняя и внешняя мощь СССР только усилится».

Гордый Буревестник

Писатели мира о Горьком

Когда радио разнесло по всему миру скорбную весть о смерти Горького, невольной минутой молчания ответило человечество склонив голову в знак великого уважения к гениальному художнику слова.

«Я лишь один из миллионов, для которых смерть Горького — величайшая потеря человечества со времени смерти Ленина», — писал Ромэн Роллан, который так нежно любит Горького. Любит «юношеский огонь, сверкающий энтузиазм, с каким он говорил о новом мире, в создании которого он участвовал». Любит его за его великую доброту; за то, что он «был первым из величайших художников слова, расчищавшим путь для пролетарской революции». За то, что он «отдал свой широкий ум и свою безграничную доброту советскому правительству, которое его глубоко уважало и вожди которого были его личными друзьями».

«Ни один великий писатель не играл более высокой роли»—вот вывод Р. Роллана о значении Горького для литературы нашей страны, для мировой литературы.

«В юности мира, — говорил Андре Шамсон, — будут еще более интенсивно жить герои человеческого освобождения, которых великий писатель оставил на нашем пути».

«Горький умер,—писал Жан Ришар Блок, — вы знаете, что значит это имя. Это не только автор величайших произведений. Он также является героическим примером рабочего-пролетария, «бродяги», поднявшегося одной только силой своего гения, мощью воображения, воли к вершинам самообладания и творческого достоинства. И, наконец, он остался верен пролетариату, революции—этому образу возрождающегося человечества, которое он носил в себе».

Широчайший отклик нашли слова лучшей героической женщины Испании Долорес Ибаррури (Пасионария): «Он был одним из наших, человеком нашей партии». «Максим Горький вышел из недр народа и никогда не предавал интересы своего класса... Он прошел весь «крестный путь» горечи своего народа... Вместе с ним сумел он подняться от величайших глубин векового рабства и дойти до вершин социализма... Это был чудесный гений художественного творчества. Он был неутомимым в работе. И все это он отдал делу освобождения человечества, делу коммунизма».

Писатель Шервуд Андерсен так определяет значение Горького для современных писателей всех стран: «Кто из нас не был под влиянием работ этого человека, его человечности, его таланта? Он настоящий отец всего современного творчества».

ПЕСНЯ О ГОРЬКОМ

Сулейман Стальский

От нас ушел любимый друг.
Та весть нам сердце сжала вдруг.
С огромной болью шлет ашуг
Привет прощальный, милый друг.
Мою печаль не передать,
Нависла траура печать.
Ты в нашей родине, как мать,
Любим народом, милый друг.
Ты нес любовь в сердца людей,
Ты—светоч сталинских идей,
Наш буревестник светлых дней,
Мой незабвенный, милый друг.
Врагам земли внушая страх,
Как крылья сокола размах,
Твой голос реял в облаках,
Великий наш любимый друг.
Прощай, наш Горький, милый друг.
Как птицы с севера на юг,
К тебе летит любовь. Ашуг
Поет ее, великий друг.

Перевод Марка КОГАНА.

1936 г.

Граммофонные пластинки с записями отрывков из произведений А. М. Горького

Грампласттрест к годовщине со дня смерти А. М. Горького выпустил массовыми тиражами серию граммофонных пластинок с записями отрывков из произведений великого писателя.

В исполнении народной артистки СССР М. М. Блюменталь-Тамариной на двух двухсторонних пластинках записаны отрывки из повести «Мать», в исполнении народного артиста СССР В. И. Качалова—записана «Песня о Буревестнике», в исполнении заслуженного артиста РСФСР В. А. Блюменталь-Тамарина —«Песня о соколе». Из пьесы «На дне» записан на пластинку рассказ странника Луки о праведной земле и добром человеке в исполнении народного артиста СССР И. М. Москвина. Три двухсторонних пластинки посвящены записям отдельных сцен из спектакля «Егор Булычев и другие». Эти сцены исполняют актеры государственного театра имени Вахтангова во главе с народным артистом СССР Б. В. Щукиным в роли Булычева.

В те скорбные дни...

Советские писатели о своем учителе и друге

Художник великой эпохи

Закатилось светило великой эпохи трех революций. Ушел последний русский классик. Он связывал своим великим искусством все лучшие традиции дореволюционной русской литературы с ее высоким гуманизмом, с ее умением любить, чувствовать и понимать человеческие души, — и молодую советскую литературу. Он был нашим вождем, суровым и непримиримым. От искусства он требовал высокого служения. Он был основоположником советского гуманизма..

АЛЕКСЕЙ ТОЛСТОЙ.

Его песня звучит над миром

Смерть учителя поражает душу. Великий певец пролетариата сошел в могилу. Оборвалась гордая жизнь славного Буревестника. Но песня его звучит над миром...

Нет Горького. Слава его бессмертной жизни!

ЮРИЙ ЯНОВСКИЙ.

Великий бунтарь, труженик, искатель

Не хочется верить, что Горького больше нет, что исчезла и не возникнет вновь богатырская энергия этого великого человека, до самой смерти работавшего за десятерых. Что уже никогда больше не услышим мы его гигантские планы литературного строительства, рассчитанного на годы, на поколения, и каждый раз ставящего перед литературными силами нашими задачи великой исторической трудности, но вместе с тем и великолепной новизны и оригинальности.

Рано закончилась биография великого бунтаря, труженика, искателя людей, глубокого художника. Характер его еще развивался. Горький рос вместе со своей социалистической родиной, как юноша,—и не хочется верить, что нет больше этого самого молодого и самого сильного человека в искусстве XX века.

П. ПАВЛЕНКО.

На снимке: Алексей Максимович Горький прощается с Ромэн Ролланом и М. П. Роллан на Белорусско-Балтийском вокзале в Москве (1935 г.).

Фото С. Лоскутова и Е. Евзерихина (Союзфото).

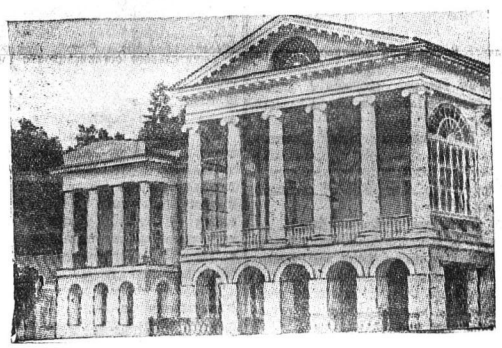

На снимке: дом в Горках, в котором умер А. М. Горький.

И. Нусинов

Великий сын великого народа

Почти полвека литературной и общественной деятельности М. Горького было направлено на борьбу за жизнь светлую и человеческую, которую нес с собой социализм.

Страшна была жизнь в те годы, когда юноша Горький пошел «в люди». Страшной и бесчеловечной не только тем, что пришлось ему самому пережить, а тем «плодовитым и жирным пластом всякой скотской дряни», который давил всю жизнь вокруг. В десятилетие, предшествовавшее началу писательской деятельности, эта «скотская дрянь» усугубилась тяжелой политической реакцией восьмидесятых годов. Надежды и бунт сменялись отчаянием, покорностью, раскаянием. От Чернышевского уходили к Достоевскому, искали новой «правды» в призыве Достоевского к покорности в его речи на открытии памятника Пушкина, где он призывал: «Смирись, гордый человек!».

В дни мещанского уныния и покорности, смирения и покаяния М. Горький лелеял в душе веру в сильного и независимого человека. В годы, когда так много и часто повторяли призыв Достоевского «Смирись, гордый человек», когда Л. Толстой с таким упорством стремился внушить свою догму «непротивления злу»,—М. Горький пришел со своей хвалой «безумству храбрых». В «Челкаш», рассказы о босяках были продиктованы М. Горькому не тем только, что он в своих странствованиях сталкивался с деклассированными элементами. И уж совсем не тем, что М. Горький когда-то, в какой-то мере был идейно в плену у анархических, идеалистических групп, как это утверждали троцкистско-меньшевистские клеветники на М. Горького. Смысл этих мотивов в творчестве М. Горького был совершенно иной. Он заключался в борьбе против уныния и покорности, в утверждении людей героической воли, гордого социального протеста, безграничной жертвенности.

Романтика М. Горького была направлена на прославление социальной героики, на воспевание гордой воли. Но за этими романтическими категориями Горького всегда чувствовалась определенная социальная конкретность. Призыв М. Горького «Пусть сильнее грянет буря» многие в свое время истолковали, как призыв к свержению самодержавия. Однако Горький звал иную, более мощную бурю—бурю октября.

М. Горький начал писать тогда, когда наша страна шла к буржуазно-демократической революции. Но Ленин, наша партия, подготовляя массы к боям 1905 года, всегда учили, что основная задача рабочего класса и его партии—вести борьбу за перерастание буржуазно - демократической революции в пролетарскую, социалистическую революцию. Таким же образом М. Горький, который с самого начала вошел в литературу, как знаменосец новой пролетарской культуры, как глашатай борьбы пролетарских революционных масс за социализм, никогда не ограничивал своих художественно-общественных задач критикой царской самодержавной России. Острие его пера всегда было направлено против русской буржуазии, против капитализма. Все его творчество было поэтому первостепенным идеологическим фактором в процессе перерастания революции в нашей стране из буржуазно-демократической в пролетарскую, в социалистическую.

В 1898 году М. Горький опубликовал первую большую повесть — «Фома Гордеев». Этой книгой по существу нужно начать историю социалистического реализма в литературе. В ней дано было не только изобличение старого русского купечества, типа Игната Гордеева или Анания Аурова. В этой книге показана та русская буржуазия, которая мечтала после свержения самодержавия расправиться с рабочим классом (Яков Маякин). В ней были даны изумительные портреты легальных марксистов (Тарас Маякин), драпирующихся в рабочелюбство интеллигентских себялюбцев (Журналист Ежок). В ней с изумительной четкостью показана бесплодность анархиствующих бунтарей типа Фомы Гордеева. Этому миру откровенных и прикрашенных насильников М. Горький тогда противопоставлял группу сознательных рабочих в лице наборщиков, эту грядущую силу, которая очистит мир от всех мерзостей.

Молодой Сталин, об'ясняя своей аудитории сущность диалектического метода, писал: «То, что в жизни рождается и изо дня в день растет, непобедимо, приостановить его движение вперед—невозможно, его победа неизбежна, т. е., если например, в жизни рождается пролетариат и он изо дня в день растет, как бы слаб и малочислен ни был он сегодня, в конце концов он все же победит. И, наоборот, то, что в жизни умирает и идет к могиле, неизбежно должно потерпеть поражение, т. е., если, например, буржуазия теряет почву и изо дня в день идет назад, как бы сильна и многочисленна ни была она сегодня, в конце концов она все же должна потерпеть поражение и сойти в могилу. Отсюда и возникает известное диалектическое положение: все то, что действительно существует, т. е. все то, что изо дня в день растет—разумно» (Га-

Окончание на 6 стр.

ПЕРВАЯ ГОДОВЩИНА СО ДНЯ СМЕРТИ А. М. ГОРЬКОГО

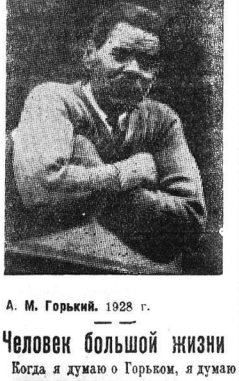

А. М. Горький. 1928 г.

Человек большой жизни

Когда я думаю о Горьком, я думаю о жизни: как этот человек хотел жить, как этот человек умел использовать жизнь для очень больших и замечательных дел!

Имя Горького неотрывно от слова «культура». Горький, человек, который сам пришел из низов, более чем кто-либо другой понимал громадное оплодотворяющее значение культуры для человечества.

Имя Горького тесно слито с нашей эпохой, потому что это именно Горький в самые темные звериные времена, в эпоху каменного века нашей страны сказал: «Человек— это звучит гордо», и социалистическая революция дала настоящее наполнение и воплощение этим словам.

Леонид ЛЕОНОВ.

★

Любимый, родной

Угас соратник Ленина, Сталина, любимый всеми народами нашей великой родины, любимый и родной всюду, где живут мысли трудящихся.

Ушел великий русский писатель, огненные проповеди которого выковывали мужество и волю поколений бойцов революции на всех материках земли.

Закрылись зоркие и родные, ласковые и беспощадные глаза. Закрылись в то время, когда под руководством Сталина на шестой части земного шара победил социализм, когда громовые раскаты революции сотрясают весь мир.

Скорбь хватает за горло, тисками сжимает дыхание.

В. СТАВСКИЙ.

История с вами, товарищи!

Из речи А. М. ГОРЬКОГО на торжественном заседании пленума Тбилисского совета 27 июля 1928 г.*

Товарищи! Меня сегодня назвали счастливым человеком. Это правильно, перед вами действительно счастливый человек, человек, в жизни которого осуществились лучшие его мечтания, лучшие его надежды. Смутные мечтания, может быть, неясные надежды, может быть, но это именно те надежды, те мечтания, которыми я жил.

Если бы я был критиком и писал книгу о Максиме Горьком, я бы сказал в ней, что сила, которая сделала Горького тем, что он есть, тем, каким он стоит перед вами, тем писателем, которого вы так преувеличенно чтите, которого так любите, заключается в том, товарищи, что он первый в русской литературе и, может быть, первый в жизни, вот так, лично,—понял величайшее значение труда, образующего все пеннейшее, все прекрасное, все великое в этом мире.

Здесь было сказано также, что природа наделила меня каким-то особенным свойством. Я не думаю этого. Я думаю, что я родился таким же точно, как каждый из вас. Я полагаю, что это так. Я думаю, что той природы, в которой очень много красоты, природы, которой мы восхищаемся, которую изображаем словами, красками, в музыке, в культуре, — этой природы в моих мечтах нет. Эта природа мучила нас то зноем, то холодом, то голодом, то болезнями. Вы подумайте, сколько в этой природе врагов наших, всевозможных стихийных сил. Если вы вдумаетесь в это, вы согласитесь со мной. Ведь хлеб, который сеет крестьянин, он сплошь порастает паразитами, вроде красивых васильков, пьющих соки, которые должны питать ячменное зерно.

Я, товарищи, как и вы все, конечно, восхищаюсь этой природой, но для меня роднее этой природы та природа, которую я чту и уважаю, и скажу даже ныне отвергнутым словом — свято чту и уважаю. Это та природа, которая создана руками человека. Это та вторая природа, которую мы, люди, творим на земле.

Товарищи, то, что делает человек, значительнее всего того, что делает природа, которой мы обязаны только тем, что она производит нас на свет. Да, она нас производит, а все остальное—от нас. Все, что мы делаем для нашего удобства, все материальные ценности, которые помогают нам жить, все машины, которые облегчают труд рабочего,—все это делается руками человека.

Это—труд человека, это—наше создание, это мы творцы второй природы.

И вот мы, творцы второй природы, теперь, когда рабочий класс в Союзе Советских Социалистических Республик взял власть в свои руки, когда он взял в свои руки орудия производства, стали полными хозяевами страны.

Теперь рабочий класс, умевший побеждать столь многое, вне всякого сомнения, бесспорно сумеет устроить ту идеальную, справедливую, красивую жизнь, которую он давным-давно заслужил, на которую он имеет право.

Вот, товарищи, те думы, те настроения, та сила, которые всю жизнь держали меня на ногах. Держали, держат и будут держать до конца моих дней.

Я говорю, товарищи, что вовсе не важен тот факт, что Алексей Пешков стал вследствие каких-то особенных причин Максимом Горьким. Это не важно. Важна, товарищи, одна воля человека, направленная к цели.

Важно желание быть тем, чем хочет стать человек, свободно делать то, что хочет он. Как раз эти условия вам даны.

Я настойчиво повторяю еще раз, что я не родился с какими-то особенными залатками. Я говорю искренне и говорю это не в первый раз. В среде вашей, в лице вас есть много людей с гораздо более тяжелым прошлым, чем мое. В среде тех людей, которые строят сейчас новую культурную жизнь в Союзе Советских Республик, таких людей очень много. Это та старая гвардия большевиков, которая подняла величайший бунт, который когда-либо знал мир. Эти люди не хуже меня, они не родились, по моему мнению с какими-то особенными способностями, данными им от природы, но они приобрели их в работе.

Товарищи, очень важно усвоить эту мысль. Человек может сделать для себя все, что он захочет, если он действительно только захочет, если вся воля его направлена к этой цели. Тогда он сможет, он сделает, он победит.

У вас, товарищи, совершенно другие условия, чем те, в которых жили люди моего поколения. Вами взяты основные силы, вы разорвали тяжелые цепи политического и экономического рабства. Вы уже свободные люди. Вам легко сейчас, товарищи, и на вас лежит прямая обязанность, которая в то же время является вашим правом, продолжать делать то, что вы делаете. Продолжайте делать это дружно, смело, не разбрасывайтесь, не разменивайтесь, подальше от старинки, от всего мелкого, такого злого, тяготеющего к душевному благополучию.

Рушится старый мир и рушится он всюду, во всех областях. У западной буржуазии осталась в руках только рабочая сила, которую она может эксплоатировать. Это не тот пролетариат, что вы, но тем не менее он прислушивается к тому, что вы делаете, и то, что вы делаете, он будет, он должен, он обязан делать так, как это диктует ему история, а история эта такая сила, против которой не попрешь.

От Арарата до Мурмана и от Владивостока до Ленинграда, на этом огромном пространстве сейчас родился новый народ. Этот новый народ, эта великая сила—вы. Все, что сейчас творится, творится вами. Цель ваша ясна. На вас смотрит весь мир, к вам прислушиваются, у вас учатся. Вы победили и вы зовете к победам всех трудящихся мира.

Вот, товарищи, что вы такое! Вот, товарищи, ваша цель, вот та прекрасная жизнь, которую вы имеете перед собой!

Я от всей души желаю вам, товарищи, внимательно вдумываться в работу каждого из вас, глубже ее ценить, помнить каждый момент, что вы творите великое, огромное дело, которого еще никто не делал. Удаляйте из вашей жизни все то, что мешает вам строить новую счастливую радостную жизнь.

История с вами, товарищи! История за вас, потому что вы—ее творцы.

* В центральной печати речь опубликована впервые в этом году.

А. М. Горький. Портрет работы Серова. 1904 г.

Из беседы с А. И. Куприным

А. М. Горький был трогательным товарищем по литературе, умел вовремя поддержать, подбодрить.

Помню, я много раз бросал «Поединок», мне казалось—недостаточно ярко сделано, но Горький, прочитав написанные главы, пришел в восторг и даже прослезился. Если бы он не вдохнул в меня уверенность к работе, я романа, пожалуй, своего так бы и не закончил.

Работать с Алексеем Максимовичем было легко и приятно.

Создав «Всемирную литературу», он очень заботился о писателях и старался каждому дать работу. Мне он поручил написать предисловие к собранию сочинений Дюма-отца на русском языке, что я и сделал.

Алексей Максимович прочитал, улыбнулся и сказал: «Ну, конечно, я знал, кому поручить это!» Потом я перевел для «Всемирной литературы» «Дон Карлоса» по просьбе Горького: он грустил, что единственный перевод, сделанный братом Достоевского, сильно устарел.

Я был потрясен предсмертными словами Горького. Он советовал своей родине застегнуться на все пуговицы...

Это ли не величайшая любовь к своей стране и серьезная забота о ней?

Теперь, в годовой день его кончины, я низко склоняю голову перед всем, что он сделал для своей страны и своего народа.

Великий сын великого народа

Окончание

зета «Ахали цховреба», № 2, стр. 2—3, 21 июня 1906 г.—цитирую по книге Л. Берия «К вопросу об истории большевистских организаций в Закавзье», Партиздат., 1935 г. стр. 60).

Этот с такой гениальной простотой раскрытый товарищем Сталиным, «второй вывод диалектического метода» был сделан молодым Горьким, когда он русскому самодержавию, русскому купечеству, всем старинно-консервативным и на европейский лад просвещенным Маякиным противопоставлял небольшую группу сознательных рабочих, ибо—в них единственно разумная, изо дня в день растущая сила.

Через восемь лет после «Фомы Гордеева» М. Горький в романе «Мать» показал, в какую огромную, ведущую новую социальную силу вырос рабочий класс. Встретившись с Горьким на Лондонском с'езде вскоре после выхода книги «Мать», Ленин говорил Горькому: «... Книга —нужная, много рабочих участвовало в революционном движении, несознательно, стихийно, и теперь они прочитают «Мать» с большой пользой для себя» (М. Горький, т. XXII, стр. 190).

Романом «Мать», образами Власовых, сына и матери, начинается по существу новая книга истории мировой литературы. В истории мировой литературы центральное место занимало описание народных угнетателей или народных утешителей, примирителей и проповедников на тему: «Придите ко мне все страдающие и обремененные, и аз упокою вы» (М. Горький, «О пьесах», см. книгу «О литературе», изд. «Советская литература», 1933 г., стр. 142). М. Горький в той же статье «О пьесах» писал: «Исторический, но небывалый человек, Человек с большой буквы. Владимир Ленин решительно и навсегда вычеркнул из жизни тип утешителя, заменив его учителем революционного права рабочего класса. Вот этот учитель, деятель, строитель нового мира и должен быть главным героем современной драмы».

Роман «Мать», драма «Враги» являются демонстрацией этих образов «учителей революционного права рабочего класса», вычеркивающих из жизни и литературы тип утешителя.

Изобличение врага, утверждение «революционного права рабочего класса», народа—вот основное содержание всего творчества М. Горького.

Великий реалист, Горький посвятил десятки произведений правдивому показу русской жизни. Его роман и повести: «Фома Гордеев», «Трое», «Городок Окуров», «Жизнь Матвея Кожемякина», его автобиографические книги «Детство», «В людях», «Мои университеты», знающих мало равных себе во всей мировой автобиографической литературе, два его последние эпических шедевра—«Дело Артамоновых» и «Жизнь Клима Самгина», его драмы, огромная ценность которых лишь сейчас начинает полностью осознаваться,—представляют собой доподлинную художественную энциклопедию русской жизни с конца XIX и начала XX века.

Любовь и вера в человека, великий гуманизм М. Горького диктовали ему исключительную правдивость, суровую строгость рассказа о жизни, без всякой утайки, без всякого прикрашивания. Его глубокая народность, его почти полуведовая органическая связанность с рабочим классом и его партией, личная близость к величайшим современным ему гениям социализма—Ленину и Сталину—воспитывали в нем несокрушимую веру в победу социалистического человека, в торжество социалистического общества.

В 1910 году Ленин писал, что «...Горький—безусловно крупнейший представитель пролетарского искусства, который много для него сделал и еще больше может сделать». Горький полностью оправдал эту оценку Ленина. Его творчество стало несокрушимым фундаментом социалистического искусства. Он воспитал поколение социалистических писателей —строителей новых этажей этого монументального здания.

Ныне разоблаченные враги народа —азербаховцы и литфронтовцы—в своих гнусных писаниях не раз пытались очернить творчество и личность великого социалистического писателя. Авербах, Горбачев пытались охаять его великие произведения. Наша партия разоблачила и разбила эти вражеские вылазки.

Имя Горького, его творчество стало знаменем для всех трудящихся всей мировой интеллигенции, для всех передовых писателей мира в их борьбе с фашизмом, стало призывом к защите культуры против современных варваров.

Переведенные на множество языков книги Горького стали для народов всего мира и раньше всего для народов СССР источником, который питает их беспредельную ненависть к современным фашистским варварам, будит и вдохновляет безграничную преданность социализму и любовь к родине социализма, готовность к защите ее. И каждый раз, когда враг изнутри или извне взумает вредить нашей родине, на него обрушится вся сила завета М. Горького: «Когда враг не сдается, его уничтожают».

Свои воспоминания о Ленине М. Горький закончил словами: «Наследники разума и воли его—живы. Живы и работают так успешно, как никто, никогда, нигде в мире не работал».

М. Горький—художник, публицист, критик, строитель социалистической культуры всем своим творчеством и всей своей жизнью служит беспримерному всемирно историческому успеху дела Ленина—Сталина.

За массовое развитие физкультуры и спорта

Легкоатлеты

На многих предприятиях города немало юношей и девушек с большим увлечением занимаются одним из интереснейших видов спорта—легкой атлетикой.

В спортивном обществе „Локомотива" железнодорожного узла М. Дудинки держит об ластной рекорд по бегу на 100 метров. Его время на эту дистанцию — 11,3 секунды.

Л. Перов на протяжении нескольких лет держит несколько рекордов по прыжкам в длину и по бегу на дистанцию 400 метров.

Валя Проймина.

Валя Проймина занимает первое место по прыжкам в длину и по бегу на 100 и 1000 метров, а в бегах на 300 метров ей принадлежит городской рекорд.

Однако таких физкультурников в городе с трудом можно насчитать два десятка, а иметь их можно было бы в несколько раз больше. Подготовить хороших легкоатлетов — почетная обязанность каждого спортивного общества.

Мои пожелания

Наши велосипедисты на протяжении нескольких лет держат первенство в Северной области по велосипеду. Я лично первенство держу в течение 16 лет.

На последних областных состязаниях, с которых мы только что вернулись, я занял на дистанции 50 и 100 километров первое место, тов. Головородников—второе. Архангельцы нам заявили, что в следующих состязаниях они вологжан обязательно победят, и это может случиться, если физкультурные организации Вологды попрежнему будут недооценивать велосипедный спорт.

Несколько лет назад в нашем городе велоспорт был развит значительно лучше. В проходивших в 1927—28 годах состязаниях принимало участие до 60 человек, а вот в состязаниях 12 июня этого года едва набрали 8 человек.

Для того, чтобы вологодские велосипедисты постоянно занимали первенство в области, комитету по делам физкультуры и спорта и спортивным обществам необходимо срочно привести в порядок хотя бы кобыринский трек, создать при комитете велосекцию, а при спортивных обществах выделить организаторов велосипедного спорта и принять все необходимые меры к приобретению для гоночных машин запасных частей и покрышек.

А. ОСМИНИН.

Справедливая критика

На общегородском собрании комсомольского и физкультурного актива 14 июня выступавшие в прениях резко критиковали совершенно неудовлетворительную работу комитета по делам физкультуры и спорта при горсовете.

Некоторые выступления мы сегодня даем в газете.

★

Тов. КАЛУГИН—председатель дорожного совета „Локомотив"

Не увлекаться рекордсменством

Бывшее руководство комитета по делам физкультуры и спорта в лице Филимонцева работало плохо. В погоне за рекордсменством комитет и спортивные общества выпустили из своего поля зрения основную задачу—массовую подготовку значкистов «Готов к труду и обороне».

Безответственно у нас подбирается инструкторский аппарат. В недавнем прошлом к председателю комитета Филимонцеву явился какой-то проходимец, некто Порохов, отрекомендовался, что он может работать инструктором физкультуры. Присутствуя при этом разговоре, я решил поинтересоваться его знаниями в области физкультуры и задал один вопрос:

— Что такое старт? — он ответил: «Старт, это ремешки от лыж». И все-таки Филимонцев направил этого Порохова инструктором к водникам. Вскоре проходимец Порохов растратил деньги, украл спортинвентарь и скрылся.

Легкомысленному подбору кадров нужно положить конец.

★

Тов. КУЗМИЧ—„Локомотив" узла

Походил, походил и бросил..

Хотя спортивные общества и заключили со стадионом «Динамо» договоры на его пользование, но толку мало.

Я люблю заниматься легкой атлетикой, начал тренироваться, но на стадионе плохая беговая дорожка, тренировка не удалась, кроме того там нет и снарядов.

Походил, походил я на стадион и бросил, сейчас занимаюсь велосипедным спортом.

ОБЫКНОВЕННАЯ ИСТОРИЯ

Мы на рисунке видим этом: Спортсмена встретили с букетом.

Вот футболист ему другой В лицо вбивает гол ногой.

Закончив матч и встав с земли, Спортсмен получит... костыли.

Водная станция

Спортивное общество «Локомотив» железнодорожного узла на реке Вологде (около Красной горки) сегодня открывает водную станцию и пляж. Станция будет иметь 20 лодок. Постройка и оборудование станции обойдется в 25 тысяч рублей.

★

Места не находится

Спортивному обществу „Локомотив" отпущено 40 тысяч рублей на строительство стадиона. Нужно давно бы приступить к работам, но городской отдел местного хозяйства категорически отказался выделить в черте города участок под стадион. Горкомхоз рекомендует соорудить стадион в Ковырине, в четырех километрах от города.

Физкультурникам железнодорожного узла стадион необходим и построен он должен быть обязательно в городе.

Победитель троеборья

На нашем снимке—подающий большие надежды — тяжелоатлет С. Мягков, член спортивного общества «Локомотив» паровозо-вагоноремонтного завода, показавший в последних соревнованиях 30 марта 1937 года лучшие результаты. Он поднял в троебории на штанге (жим, рывок и толчек двумя руками) 241 с половиной килограмм.

Маленький фельетон

На стадионе

Здесь все от старости потерто,
И тут приют себе нашел
Изо всего большого спорта
Один единственный футбол.
Разгар игры всегда неистов,
Грохочет ругань футболистов
В часы тяжелых неудач,
Бушует зритель в полумраке,
За игроков краснеет мяч,
Они среди футбольной драки
Себя пинают сгоряча,
Взамен... смущенного мяча.
Ряды атлетов и боксеров,
И теннисистов не в чести,
Речному спорту не найти
Пути к развернутой работе
Не помогает им никто...
Вот почему (теперь поймете)
При сдаче норм на «ГТО»
На знак и мужества и чести
Наш город на последнем месте.
... Бывает так:
В короткий срок
Случайно бойкий паренек,
Заполучив значок спортсмена,
Широкий чувствует размах
Ему, конечно на словах
Любое море по колено,
На деле он, теряя прыть,
Не может лужи переплыть.
Нам в горсовете непреклонно
Сказали:. стройку стадиона
Производить не разрешим
На пустырях займитесь им.
Мы с вологодской физкултуры
Свой снимок сделали с натуры
Давно пора заняться ей,
Чтоб под лучами летних дней
Спортсмен, на новом стадионе
Сказал стране без лишних слов:
— Да, я действительно готов
Всегда к труду и обороне.

Евг. ЗАБЕЛИН.

„Придут или не придут?"

В пригласительном билете черным по белому было написано, что совещание комсомольского и физкультурного актива, созываемое 14 июня, состоится в помещении клуба им. 1 Мая с 6 час. веч. Однако к этому времени зал был почти пуст Обеспокоенные организаторы собрания невольно стали гадать:

— Придут или не придут?

Решено было подождать еще. Может быть, народ подойдет.

Предположение сбылось. К 7 часам в зал собралось около ста активистов, но среди них явно мало было секретарей комитетов ВЛКСМ и инструкторов физкультуры.

Собрание открылось. Выбрали президиум. Собравшиеся заслушали доклад председателя комитета по делам физкультуры и спорта тов. Вологдина о состоянии физкультурной работы в городе.

Доклад был большой и из него можно было понять, что спортивно-физкультурная работа в городе находится в крайне запущенном состоянии. Нет ни одного спортивного общества, которое работало бы удовлетворительно. Кое-где общества вообще развалились. Основная работа — подготовка значкистов «Готов к труду и обороне»—выпала из поля деятельности физкультурных организаций. Большинство обществ ради завоевания себе дешевого авторитета и славы увлеклись подготовкой рекордсменов и забросили работу по комплексу «ГТО».

Сейчас в Вологде основным видом спорта является футбол. На развитие легкой атлетики и других видов физической культуры не обращается почти никакого внимания. Были ли хоть раз в нынешнем сезоне продемонстрированы массовые гимнастические упражнения и легкоатлетические соревнования?..

Совершенно исчезли и такие виды спорта, как теннис, бокс, городки, тяжелая атлетика и т. д. Слабо развит и велосипедный спорт, а ведь в Вологде насчитывается около трех тысяч велосипедистов.

Что за причины? Почему физкультурное движение на предприятиях, в учреждениях и в особенности на селе находится в столь тяжелом состоянии? Ответ может быть один: физкультурным движением никто как следует не руководил, не руководит и сейчас. Комсомол и профсоюзы до сих пор от этого важного участка работы стоят в стороне, хотя на собании представитель горкома ВЛКСМ тов. Шутов пытался доказать обратное. Выступление Шутова было наредкость деляческим и не самокритичным. Он по существу ничего не сказал о том, как комсомол помогает спортивным обществам развивать физкультурную работу и что он думает сделать в дальнейшем.

Следует отметить еще один весьма существенный недостаток—это полное отсутствие дисциплины среди физкультурников. В начале совещания физкультурников 14 июня, например, присутствовало сто человек, а к концу совещания осталось не больше десятка.

В нашей стране физкультурное движение приняло невиданный размах. Миллионы граждан готовят из себя физически сильных, смелых и находчивых людей. И Вологда в этом отношении не должна отставать. За массовое развертывание физкультуры и спорта должны всерьез взяться спортивные общества, комсомол и профсоюзы.

П. ЖИЛЬЦОВ.

Когда будет порядок на стадионе?

Сигналов о безпорядках на стадионе „Динамо" было много, но все они никак не тронули хозяев стадиона и комитета по делам физкультуры и спорта.

Во время футбольных встреч, особенно начинающих команд, на стадионе творится что-то невообразимое. Например, во время игры команд завода „Северный коммунар" и „Спартак" хулиганы кидали в ворота команды „Спартак" камни и палки. При чем никто не счел нужным прекратить это безобразие.

Беспорядок в раздевалках. Форточек нет, окна не открываются, нет зеркала, даже рук и то помыть негде. Единственно, чем отличаются раздевалки, так это антисанитарным состоянием и наредкость оригинальным об'явлением, приклеенным на стене:

> Администрация стадиона за сохранение вещей, оставленных в раздевалке, не отвечает.

На стадионе во время соревнований и особенно футбольных матчей бывают несчастные случаи. Иногда требуется вызвать врача, но этого, к сожалению, не удается сделать по той простой причине, что там отсутствует телефон.

Спортивные общества заключили договоры с „Динамо" на пользование стадионом, они заплатили порядочную сумму, которую можно бы использовать на благоустройство стадиона и закупку всевозможных снарядов, но этого руководители спортивного общества „Динамо" делать не желают.

М. КУЛИКОВ.

В комсомольских организациях

Скучное собрание

Прошедшее 10 июня на льнострое комсомольское собрание началось с опозданием на целый час и прошло на низком уровне, без деловой самокритики недостатков политико-воспитательной работы в своей организации. Доклад об итогах решений III пленума ЦК ВЛКСМ сделал бывший секретарь комитета Старостин. Он не призвал комсомольцев к большевистской критике и самокритике, к повышению революционной бдительности. Лишь вскользь сказал о неудовлетворительной постановке политико-воспитательной работы с молодежью.

С большим трудом начались прения. Председатель собрания тов. Постников то и дело упрашивал:— А ну, товарищи, давайте, раскачивайтесь, скажите что-нибудь. Поговорить у нас есть о чем...

Неактивное участие на собрании —показатель того, что комсомольцы льнострои плохо изучили решения пленума ЦК ВЛКСМ, не отдают себе ясного отчета в том, что нового вносят эти решения в жизнь ленинского комсомола.

Комитет комсомола руководил организацией плохо. Комсомольский актив не выполнял поручений. Было поручено комсомольцу Новикову (на первом участке) провести беседы о решениях пленума с комсомольцами и внесоюзной молодежью. Он не провел ни одной беседы, не явился на комсомольское собрание.

Также не выполнили поручений— член комитета Дроздова, комсомольцы **Голубева и Толмаков.**

Отчетно-выборное собрание комсомольского комитета состоится 26 июня. К нему нужно хорошо подготовиться. Работа комитета должна быть подвергнута всестороннему обсуждению. Чем глубже собрание вскроет недочеты в работе своего комитета, тем плодотворнее и лучше будет работать новый состав.

А. БЕЛОВ.

Почему не учатся комсомольцы швейной фабрики

Из пяти комсомольских кружков, которые имеются при нашей организации, работают всего два, остальные не занимаются больше месяца: нет руководителей. Пропагандист Пашков куда-то уехал. Рогозин и Тотолдина (студенты пединститута) перестали заниматься и не поставили в известность, ни горком комсомола, ни секретаря комсомольской организации.

Узнала я о том, что нет пропагандистов, от комсомольцев-слушателей политкружка. На городском комсомольском активе в своем выступлении говорила о работе политшкол, но прошло 15 дней, а горком комсомола нам никак не поможет.

Н. ГРАЧЕВА,
секретарь комитета швейной фабрики им. Клары Цеткин.

— ★ —

В БИБЛИОТЕКЕ ПОДРОСТКОВ

В связи с окончанием занятий в школах сильно повысилась посещаемость читального зала подростков в центральной библиотеке. Если в мае в среднем за две смены зал посещали 90 человек, то сейчас бывает до 130 человек. Наибольшим спросом пользуется техническая литература, литература о путешествиях, произведения Островского.

Библиотеки-передвижки, работавшие при школах, в настоящее время центральной библиотекой перебрасываются в пионерские лагери.

Вниз по Вологде... Фотоэтюд **П. Нормана.**

НОВОСТИ ДНЯ

ФУТБОЛЬНЫЕ ВСТРЕЧИ

Сегодня на стадионе «Динамо» состоятся три футбольных матча. С 4 часов играют команды на первенство «Спартака» Вельска и «Спартака»—Вологды, с 6 часов—команды завода им. Свердлова (Сокол) с ВПВРЗ и с 8 часов—«Локомотив» узла—«Динамо».

ШКОЛЬНЫЙ ПРАЗДНИК В ДЕТСКОМ ПАРКЕ

Сегодня в заречном детском парке культуры и отдыха состоится школьный физкультурный праздник, посвященный окончанию учебного года. С 17 часов начнутся легкоатлетические соревнования школьников и розыгрыш по волейболу.

ПЕРЕД ОТКРЫТИЕМ ПИОНЕРСКИХ ЛАГЕРЕЙ

В конце июня горком ВЛКСМ совместно с горздравотделом открывает 10 пионерских лагерей. Лагери будут в Кущубе, Спасском, Топорне, Молочном, Кишкино. Через лагери, с месячным сроком пребывания, пройдет около тысячи учащихся начальных и средних школ.

— ★ —

Улучшить противопожарную охрану города

В связи с наступлением жаркой летней погоды участились пожары. Органами милиции в городе и на селе зарегистрировано несколько пожаров, возникших вследствие недостаточной пожарной охраны, ослабления бдительности.

15 июня состоялось собрание командного и рядового состава пожарных работников города. Собрание признало совершенно недопустимыми имеющиеся до сих пор факты недисциплинированности и беспечности отдельных пожарных работников, выявленных при проверке состояния пожарной охраны на спиртзаводе, кожзаводе, льнострое, торфоразработках и других предприятиях.

Собрание потребовало от каждого работника пожарной охраны всех предприятий и учреждений города решительного укрепления дисциплины в своих рядах, повышения классовой революционной бдительности и немедленного приведения в образцовый порядок всего противопожарного хозяйства с таким расчетом, чтобы не допустить в городе ни одного пожара.

Работники пожарной охраны просят президиум городского совета обратить внимание на факты совершенно недостаточной помощи им в противопожарной охране города со стороны руководителей отдельных предприятий, что затрудняет проведение в жизнь необходимых противопожарных мероприятий, как, например, на льнострое и на базе Заготзерно.

Решено также просить президиум горсовета в будущем созывать совещания работников пожарной охраны не реже раза в три месяца.

ПАКУЛЕВ, МОГУТОВ, АНУЧИН.

Украинский ансамбль

На летней сцене парка ремонтного завода выступает ансамбль украинской комической оперы под художественным руководством Сагайдачного.

Ансамбль, не большой по составу, видимо не ставит перед собой больших художественных задач. Он не имеет даже собственного оркестра и удовлетворяется условиями работы на миниатюрной сценической площадке летнего театра.

Спектакль 16 июня («Майская ночь») оставил недостаточно благоприятное впечатление о работе ансамбля в целом.

Примитивная инсценировка повести Гоголя и незначительное ее музыкальное оформление не дали хорошего материала ни для актерской игры, ни для показа вокальных сил. Все же недурные голосовые средства обнаружили артистка Катрич (русалка) и артистка Борозна. Неплохо провел роль писаря артист Сагайдачный.

Спектакль закончился бодрой конновкой, традиционными украинскими танцами, размаху которых мешали условия сцены.

Н. ГАЛКИН.

— ★ —

ПРОИСШЕСТВИЯ

Честность милиционера. Заведующий складом одной из торговых организаций города Лобашов на-днях потерял портфель. В портфеле находились денежные документы на 30 тысяч рублей и 960 рублей денег. Утром Лобашов явился в уголовный розыск и заявил, что у него украли портфель. Постовой милиционер Перов через 2 часа после потери Лобашовым портфеля подобрал портфель у склада, там, где его оставил ротозей заведующий складом, и доставил в уголовный розыск.

Работа предприятий города за 16 июня 1937 г.

(в процентах к суточному плану)

Швейная фабрика	72,5
Хлебозавод	106,4
Завод сгущенного молока	109,5
Лесозавод горстройтреста:	
распиловка	37,4
Кирпичный завод № 4:	
сырец	77,5
Кирпичный завод № 5:	
сырец	87,7
Пивзавод:	
пиво	86,7
напитки	80,3
Ст. Вологда-I	
погрузка	120
выгрузка	127
Отправлено поездов (количество):	
товарных	36
из них по расписанию	26

Венгруп" не работал из-за отсутствия электро-энергии и шурупов. На лесозаводе семичасовый простой из-за отсутствия электроэнергии.

Отв. редактор К. И. ШУЛЬГИН.

СЕГОДНЯ | ГОРТЕАТР | СЕГОДНЯ

ТОЛЬКО ОДИН ДЕНЬ ШЕКСПИР

ОТЕЛЛО

Постановка заслуженного артиста республики А. С. Ходырева.

Начало ровно в 8 часов вечера.

КЛУБ ПАРКА ВПВРЗ

С 18 по 23 июня—ежедневно Звуковой приключенческий кинофильм

ДЖУЛЬБАРС

Начало сеансов в 6, 8 и 10 часов вечера. 18 июня только дневные сеансы в 12, 2 и 4 часа дня.

С 24 по 28 июня музыкальная комедия „Веселые ребята".

Кинотеатр им. ГОРЬКОГО

СЕГОДНЯ и ЗАВТРА

Звуковая приключенческая кинопоэма

ТОМ СОЙЕР

По мотивам Марка Твена.

Сегодня—дневные сеансы: в 12 и 2 часа для учащихся начальных и средних школ, в 4 часа — по уменьш. ценам и для студентов.

Завтра — в 4 ч. сеанс для учащихся („Том Сойер").

Перед веч. сеансами (за 30 мин.)

ДЖАЗ-оркестр.

С 21 июня премьера „Тринадцать"

В КОЛХОЗЕ „ВОЖАТЫЙ", Калинского сельсовета, разъезд 3 Оникиево

ПРОДАЮТСЯ племенные СВИНЬИ всех возрастов. Цена от 5 рублей за килограмм в живом весе.

Правление.

ВОЛОГОДСКИЙ КОММУНАЛЬНЫЙ ЛОМБАРД

принимает на хранение без выдачи ссуд вещи домашнего обихода — одежду, отрезы тканей, обувь, изделия из драгоценных металлов, швейные машины и проч.

Плата за хранение — 65 коп. с каждых ста рублей оценки сдаваемого имущества. Срок хранения от одного до шести месяцев. Прием на хранение производится по четным числам, кроме общих выходных дней, с 9 до 2 часов дня.

Хранение имущества в ломбарде обеспечивает сохранность его от разного рода случаев — пожара, кражи и др., при командировках, отпусках, отъезде на курорты.

Коммунальный ломбард.

КУПЛЮ ПОЛНОЕ СОБРАНИЕ СОЧИНЕНИЙ ДЖЕКА ЛОНДОНА

в приложении к журналу „Всемирный следопыт" за 1928 год. С предложениями обращаться по адресу Урицкого, 2, редакция „Красный Север", тел. 1-88.

РАБФАК

при Вологодском педагогическом институте

объявляет набор студентов на 2-й и 3- курсы

На рабфак принимаются граждане в возрасте от 18 до 30 лет, имеющие трудовой стаж не менее 3 лет и образование для 2 курса не ниже 8 классов, а для 3 курса — 9 классов средней школы.

Заявления о приеме направлять по адресу: гор. Вологда, 3-й Дом Советов, педагогический рабфак.

Директор П. Жилин.

ВОЛОГОДСКОЕ ПЕДАГОГИЧЕСКОЕ УЧИЛИЩЕ

объявляет прием учащихся в 1-й класс школьного и дошкольного отделения. Срок обучения 3 года.

Прием производится с 1 июня по 15 августа 1937 года.

В педучилище принимаются лица, имеющие образование в объеме неполной средней школы или 7 классов средней школы, в возрасте от 15 до 35 лет.

Поступающие в 1-й класс педучилища подвергаются испытаниям за 7 классов неполной средней или средней школы по предметам: русский язык (устно и письменно), арифметика (устно и письменно), алгебра (письменно), геометрия, география (устно). Испытания будут проходить с 16 по 28 августа.

Педагогическое училище обеспечивает иногородних учащихся общежитием. Успевающие учащиеся получают стипендию.

Адрес педучилища: Вологда, Батюшкова, д. № 2.

2—1

АРТЕЛЬ „ЗА КУЛЬТУРНЫЙ БЫТ" ПОКУПАЕТ АЖУРНУЮ МАШИНУ. С предложением обращаться: улица Менжинского, дом № 3, Волкружевсоюз.

Вологодской базе ЗАГОТЗЕРНО требуются бухгалтеры, счетоводы

Ул. Клары Цеткин, дом 27.

Вологодский канифольный завод ПРИНИМАЕТ ЗАКАЗЫ

в неограниченном количестве на выработку осиновой

ТАРЫ ПОД КЕРОСИН

и другие смазочные, емкостью 225 литров ост. № 3723 по цене 40 руб. 40 коп. за штуку. Справки по телефону 4-18. 3—1

МЕНЯЮ КОМНАТУ—2-й этаж' 32 кв. метра, на комнату меньшей площади—20—25 кв. метров. Калашная ул., 68, вверху, видеть от 5 до 8 час. вечера.

ПРОПАЛА немецкая овчарка, самка под кличкой „Леди", с ошейником. Возвратить по адресу: Клиника ветфака сельхозинститута.

Вологодской базе МАСЛОПРОМА ТРЕБУЮТСЯ ШОФЕРА

Справиться по адресу: Устье реки Золотухи, д. № 1, тел. 1-26.

ВОЕНТОРГУ ТРЕБУЕТСЯ ОПЫТНЫЙ КАРТОТЕТЧИК, работавший в органах госторговли и потребкооперации. Зарплата 2 000 р. Лесная наб., 24. 2—1

Вологодскому паровозо-вагоноремонтному заводу ТРЕБУЮТСЯ КОТЕЛЬЩИКИ, слесаря, чернорабочие и ученики на курсы котельщиков.

Пуговично-гребеночная ф-ка в Вологде ПОКУПАЕТ местную речную РАКУШКУ —30 коп. за килограмм. Размер не менее 7 сантиметров.

ПРОПАЛА дойная коза, белая, с серыми пятнами, на голове желтые полосы. Сообщить по адресу: Свечниковская ул., д. № 27, кв. 3, Рыгной М. А.

Сегодняшний номер газеты „Красный Север" выходит с опозданием из-за перебоев в подаче электроэнергии.

Уполном. Севоблита № 803 Заказ № 79 Тип. издат. газ. «Красный Север», Вологда, Урицкого, 2 Тираж 11100 экз.